

Prospectus de Base en date du 1<sup>er</sup> août 2018

**CRÉDIT AGRICOLE CORPORATE AND INVESTMENT BANK**  
(Société de droit français)

et

**CRÉDIT AGRICOLE CIB FINANCE (GUERNSEY) LIMITED**  
(Société de droit de l'île de Guernesey)

et

**CRÉDIT AGRICOLE CIB FINANCIAL SOLUTIONS**  
(Société de droit français)

et

**CRÉDIT AGRICOLE CIB FINANCE LUXEMBOURG S.A.**  
(Société de droit luxembourgeois)

**Programme d'Émission de Titres Structurés**  
(*Structured Euro Medium Term Note Programme*)  
de 25.000.000.000 d'euros

**inconditionnellement et irrévocablement garanti par**  
**CRÉDIT AGRICOLE CORPORATE AND INVESTMENT BANK**

#### **Nature de ce document**

Ce document (le **Prospectus de Base**) est un prospectus de base pour les besoins de l'Article 5.4 de la Directive 2003/71/CE (telle que modifiée par la Directive 2010/73/UE, la **Directive Prospectus**) et concerne le Programme d'Émission de Titres Structurés d'un montant de €25.000.000.000 (le **Programme**) au titre duquel des titres du type décrit ci-dessous peuvent être émis de temps à autre.

Une demande a été formulée auprès de la Commission de Surveillance du Secteur Financier (la **CSSF**) en tant qu'autorité compétente en vertu de la Directive Prospectus et de la Loi luxembourgeoise relative aux prospectus pour valeurs mobilières du 10 juillet 2005 (telle que modifiée, la **Loi Prospectus**) en vue de l'approbation de ce Prospectus de Base dans la mesure où il constitue un prospectus de base conforme à la Partie II de la Loi Prospectus. Cette demande ne s'étend pas aux instruments du marché monétaire (tels que définis dans la Directive Prospectus) ayant une échéance inférieure à un an.

La CSSF n'assume aucune responsabilité quant à la sécurité économique et financière des opérations portant sur les Titres envisagées par ce Prospectus de Base ou sur la qualité ou encore la solvabilité de l'Émetteur (tel que défini ci-dessous) conformément à l'Article 7(7) de la Loi Prospectus.

Ce Prospectus de Base est valable pour une année à compter de sa date d'approbation et peut être complété de temps à autre afin de refléter tout nouvel élément significatif, erreur matérielle ou inexactitude portant sur les informations qu'il contient.

#### **Termes définis**

Les termes commençant par une majuscule utilisés dans ce Prospectus de Base sont définis à la Modalité "Définitions" à la fin de la section de ce Prospectus de Base relative aux Modalités Générales des Titres ou dans la section spécifique au sein de laquelle les termes commençant par une majuscule y sont utilisés pour la

première fois. Les définitions apparaissent sous la forme de termes commençant par une majuscule et sont imprimés en caractère gras.

### **Émetteurs et Garant**

Les Titres (tels que définis ci-dessous) émis au titre du Programme peuvent être émis par Crédit Agricole Corporate and Investment Bank (**Crédit Agricole CIB**), Crédit Agricole CIB Finance (Guernsey) Limited (**Crédit Agricole CIB FG**), Crédit Agricole CIB Financial Solutions (**Crédit Agricole CIB FS**) et Crédit Agricole CIB Finance Luxembourg S.A. (**Crédit Agricole CIB FL**) (chacun un **Émetteur** et ensemble les **Émetteurs**). Le paiement de tout montant dû en vertu des Titres émis par un Émetteur autre que Crédit Agricole CIB sera inconditionnellement et irrévocablement garanti par Crédit Agricole CIB (en sa capacité de **Garant**).

Ce Prospectus de Base contient des informations décrivant (i) les activités commerciales des Émetteurs et du Garant, (ii) certaines informations financières les concernant et (iii) les risques substantiels auxquels ils font face.

### **Les Titres**

Ce Prospectus de Base concerne l'émission de différents types de Titres (désignés de manière générale en tant que **Titres**) incluant les Titres à taux fixe, à taux flottant, indexés sur une classe d'actifs sous-jacents ou encore ne portant pas intérêt. Les Titres peuvent être remboursés à un montant fixe, y compris à leur valeur nominale, ou à un montant indexé sur une classe d'actifs sous-jacents ce qui peut entraîner dans certains cas un remboursement égal à zéro. Les Titres peuvent être remboursés à une date de remboursement prévue, de façon échelonnée au cours de la durée des Titres ou à une date de remboursement anticipée. Les classes d'actifs sous-jacents (chacune une **Classe d'Actifs Sous-jacent**) sur lesquelles les intérêts et/ou les montants de remboursement des Titres peuvent être indexés sont :

- marchandises/matières premières ;
- taux de référence ;
- taux de change ;
- indices ;
- indices propriétaires ;
- indices d'inflation ;
- ETF (fonds indiciels cotés) ;
- actions ; ou
- une(des) formule(s) (qui peu(ven)t à son(leur) tour être déterminée(s) par référence à d'autres types d'actifs, à d'autres références ou à d'autres facteurs),

ou un panier et/ou une combinaison des sous-jacents précédents,

Les Titres peuvent être libellés en toute devise.

Le montant dû (si tel est le cas) au titre des intérêts et/ou du remboursement d'une Souche de Titres peut dépendre de la survenance (ou de la non-survenance) de certains événements liés à une ou plusieurs entités de référence ou à une ou plusieurs obligations de référence relatives à ces entités de référence (un **Titre Indexé sur Évènement de Crédit**).

Le montant dû (si tel est le cas) au titre des intérêts et/ou du remboursement d'une Souche de Titres peut dépendre de la survenance (ou de la non-survenance) de certains événements liés à une ou plusieurs Émetteurs de Titres de Créance ou liés à un ou plusieurs titres de créance émis par ces mêmes entités (un **Titre Indexé sur Titre de Créance**).

Les Titres peuvent également être assortis de sûretés octroyées par l'Émetteur concerné, ou l'une de ses sociétés affiliées, en faveur des titulaires de Titres au moyen d'un *pool* d'actifs gagés ségrégué, qui sera identifié dans les Conditions Définitives applicables (**Titres Assortis de Sûretés**).

Sous réserve des limites légales, il n'existe pas de restriction limitant la catégorie d'investisseurs potentiels auxquels les Titres peuvent être offerts dans le cadre de ce Programme. En fonction des termes et conditions applicables à une Souche de Titres donnée, les Titres peuvent être offerts à des investisseurs institutionnels et/ou à des particuliers.

#### **Admission à la cotation et à la négociation sur un marché réglementé**

Une demande a été formulée auprès de la Bourse de Luxembourg afin que les Titres émis au titre du Programme soient admis à la négociation sur le marché réglementé de la Bourse de Luxembourg et à la cotation sur la Liste Officielle de la Bourse de Luxembourg. Le marché réglementé de la Bourse de Luxembourg est un marché réglementé pour les besoins de la Directive 2014/65/UE (telle que modifiée, **MiFID II**).

Une demande a été formulée auprès de la Bourse de Paris afin que les Titres émis au titre du Programme soient admis à la négociation sur le marché réglementé d'Euronext Paris (opéré par Euronext Paris S.A.) si les conditions d'admission à la négociation sont satisfaites. Les Conditions Définitives applicables préciseront si les Titres seront cotés et admis à la négociation sur Euronext Paris.

#### **Lecture du Prospectus de Base**

Ce prospectus de Base, incluant les documents listés à la section de ce Prospectus de Base intitulée "*Documents incorporés par référence*" (documents réputés incorporés par référence à ce Prospectus de Base mais disponibles séparément sur demande), est destiné à apporter aux investisseurs potentiels les informations nécessaires afin de leur permettre de prendre une décision d'investir éclairée avant d'acheter un Titre. Des copies des documents incorporés par référence à ce Prospectus de Base peuvent être obtenues sur demande au siège social de Crédit Agricole CIB et au bureau actuel désigné de l'Agent Payeur Principal. Ce Prospectus de base et les documents incorporés par référence seront également publiés sur le site Internet de la Bourse de Luxembourg ([www.bourse.lu](http://www.bourse.lu)).

Ce Prospectus de Base inclut les modalités susceptibles de s'appliquer aux Titres, qui seront complétée pour chaque Souche de Titres par un jeu de Conditions Définitives (les **Conditions Définitives**). De plus amples détails concernant les Conditions Définitives sont exposés ci-dessous. Comme toutes les modalités incluses dans ce Prospectus de Base ne sont pas pertinentes pour une Souche de Titres en particulier, ce Prospectus de Base contient un Guide d'Utilisation en page 184 qui est destiné à aider les investisseurs à naviguer à travers les modalités s'appliquant à une Souche de Titres en particulier.

En plus des Modalités des Titres, ce Prospectus de Base inclut d'autres informations telles que des informations concernant les Émetteurs, des informations relatives aux risques substantiels attachés à l'investissement dans les Titres et des informations portant sur les restrictions de vente. Les investisseurs sont invités à lire ces informations en totalité avant de prendre toute décision d'investir dans les Titres.

### **Quelles informations contiennent les Conditions Définitives?**

Alors que le Prospectus de Base contient des informations à caractère général au sujet de tous les Titres, les Conditions Définitives constituent le document dans lequel figurent les détails commerciaux spécifiques applicable à une Souche de Titres en particulier.

Pour une Souche de Titres, dans les Conditions Définitives figureront, par exemple et entre autres choses :

- la date d'émission ;
- la date de remboursement prévue ;
- la(es) date(s) de paiement d'intérêts (le cas échéant) ;
- la base sur laquelle les intérêts (le cas échéant) et le montant du remboursement seront déterminés et/ou calculés ;
- si les Titres peuvent faire l'objet ou non d'un remboursement anticipé au gré de l'Émetteur ou de l'investisseur ;
- les informations relative à toute Classe d'Actifs Sous-jacent concernée ; et
- tout autre information nécessaire pour compléter les modalités des Titres de ce Prospectus de Base (identifiée par les mots "tel que spécifié dans les Conditions Définitives applicables" ou toute autre formulation équivalente).

À chaque fois que les Modalités contiennent des dispositions optionnelles, les Conditions Définitives spécifieront lesquelles de ces dispositions s'appliquent à la Souche de Titres en particulier.

### **Impôts**

Les Titres ne confèrent pas le bénéfice des dispositions de majoration relatives à la retenue à la source à moins que l'option "Brutage" soit spécifiquement mentionnée comme étant applicable dans les Conditions Définitives en question. Lorsque la majoration ne s'applique pas, les investisseurs encourent le risque d'une retenue à la source lorsque celle-ci est applicable.

À l'exception des circonstances décrites ci-dessus, aucun des Émetteurs, du Garant et d'une quelconque autre personne ne sera tenu responsable ou autrement obligé de payer une quelconque impôt, taxe, droit ou toute autre charge susceptible de découler de la propriété, du transfert, de l'exercice, du remboursement ou de la mise en œuvre des Titres par quelque personne que ce soit.

### **Liens vers des sites internet**

Tout lien vers des sites internet mentionnés dans le Prospectus de Base est communiqué à titre informatif uniquement et ne constitue pas partie intégrante du Prospectus de Base.

*Arrangeur*  
**Crédit Agricole CIB**

*Agent Placeur*  
**Crédit Agricole CIB**

## AUTRES INFORMATIONS IMPORTANTES

Le présent Prospectus de Base comporte quatre prospectus de base conformément à l'article 5.4 de la Directive 2003/71/CE du Parlement Européen et du Conseil en date du 4 novembre 2003 (la **Directive Prospectus**), telle que modifiée (y compris les modifications apportées par la Directive 2010/73/UE (la **Directive de 2010 Modifiant la Directive Prospectus**), dans la mesure où ces modifications ont été transposées dans le droit national d'un État membre de l'Espace Économique Européen) : (i) le prospectus de base pour Crédit Agricole CIB portant sur des titres autres que de capital au sens de l'article 22.6(4) du Règlement (CE) No 809/2004 du 29 avril 2004, tel que modifié (**Titres Autres que de Capital**), (ii) le prospectus de base pour Crédit Agricole CIB FG portant sur des Titres Autres que de Capital, (iii) le prospectus de base pour Crédit Agricole CIB FS portant sur des Titres Autres que de Capital et (iv) le prospectus de base pour Crédit Agricole CIB FL portant sur des Titres Autres que de Capital (ensemble, le **Prospectus de Base**).

Les Titres (i) impliquant une offre au public en dehors de l'Espace Économique Européen ou couverts par une des catégories listés à l'article 3.2 de la Directive Prospectus et (ii) qui ne sont pas admis aux négociations sur un marché réglementé conformément à l'article 3.3 de la Directive Prospectus sont définis au sein des présentes comme les **Titres en Placement Privé**. Ce document ne constitue pas un prospectus pour les besoins des Titres en Placement Privé offerts dans le cadre de ce Programme, et n'a pas été approuvé par la CSSF comme tel.

Les Émetteurs et le Garant assument la responsabilité des informations contenues dans ce Prospectus de Base. À la connaissance des Émetteurs et du Garant (qui ont chacun pris toutes les précautions raisonnables pour s'assurer que tel est le cas), les informations contenues dans ce Prospectus de Base reflètent la réalité des faits et n'omettent rien qui puisse altérer la portée de ces informations.

Le présent Prospectus de Base doit être lu conjointement avec tous les suppléments au Prospectus de Base et tous les documents qui sont réputés lui être incorporés par référence (voir la section *Documents Incorporés par Référence* ci-dessous). Le présent Prospectus de Base doit être lu et interprété en tenant compte du fait que ces documents sont incorporés au présent Prospectus de Base et en font partie intégrante. Le présent Prospectus de Base ne peut être utilisé à d'autres fins que celles pour lesquelles il a été publié.

Les Titres peuvent être émis sur une base continue à destination de l'un ou de plusieurs Agents Placeurs mentionnés à la section *Souscription et Vente* ci-dessous et de tout agent placeur supplémentaire nommé en vertu du Programme de temps à autre par les Émetteurs (chacun un **Agent Placeur** et, ensemble, les **Agents Placeurs**), dont la nomination peut intervenir pour une émission spécifique ou sur une base continue. Les références dans le présent Prospectus de Base à l'"Agent Placeur concerné" sont, dans le cas d'une émission de Titres étant (ou destinés à être) souscrits ou achetés par plus d'un Agent Placeur, une référence à tous les Agents Placeurs acceptant de souscrire ou d'acheter ces Titres.

Aucun Agent Placeur n'a vérifié séparément les informations contenues dans les présentes. En conséquence, aucun Agent Placeur ne fait de déclaration, ne donne de garantie ni n'assume d'obligation, expresse ou tacite, relative à l'exactitude ou à l'exhaustivité des informations contenues dans le présent Prospectus de Base ou incorporées à celui-ci, ou de toutes autres informations fournies par l'Émetteur concerné en relation avec le Programme. Aucun Agent Placeur n'accepte une responsabilité quelconque au titre des informations qui sont contenues dans le présent Prospectus de Base ou lui sont incorporées par référence, ni au titre de toutes autres informations fournies par les Émetteurs ou le Garant en relation avec le Programme.

Nul n'est ni n'a été autorisé par les Émetteurs ou le Garant à donner des informations ou à faire des déclarations quelconques qui ne soient pas contenues dans le présent Prospectus de Base ou ne soient pas conformes à celui-ci ; si elles sont données ou faites, ces informations ou déclarations ne sauraient être considérées comme ayant été autorisées par les Émetteurs, le Garant ou tout Agent Placeur.

Ni le présent Prospectus de Base ni aucune autre information fournie en relation avec le Programme ou tous Titres (i) n'entendent constituer des éléments permettant une quelconque estimation financière ou autre évaluation et (ii) ne doivent être considérés comme une recommandation d'achat de Titres, formulée par les Émetteurs, le Garant ou les Agents Placeurs à l'attention des lecteurs du présent Prospectus de Base ou de toutes autres informations fournies en relation avec le Programme ou des Titres quelconques. Chaque acquéreur potentiel de Titres devra juger par lui-même de la situation financière, des affaires et de la solvabilité des Émetteurs et du Garant et des modalités de ces Titres, et fonder sa décision d'achat de Titres sur les recherches qu'il jugera nécessaires.

Ni le présent Prospectus de Base ni aucune autre information fournie en relation avec le Programme ou l'émission de Titres ne constituent une invitation ou une offre faite à quiconque, par ou pour le compte des Émetteurs, du Garant ou des Agents Placeurs, en vue de souscrire ou d'acquérir des Titres. Les personnes qui se retrouvent en possession de documents relatifs à l'offre doivent s'informer au sujet de ces restrictions et les respecter. Le présent Prospectus de Base ne constitue pas, et ne peut être utilisé pour ou en rapport avec une offre faite à une quelconque personne à qui il est illégal de faire une telle offre ou de solliciter par quiconque non autorisé à agir ainsi.

Ni la remise du présent Prospectus de Base ni l'offre, la vente ou la livraison de Titres ne sauraient en aucun cas impliquer que les informations contenues dans les présentes à propos des Émetteurs et du Garant sont correctes à toute date postérieure à la date des présentes, ou que toute autre information fournie en relation avec le Programme est correcte à toute date postérieure à la date indiquée dans le document les contenant. Les Agents Placeurs ne s'engagent en aucun cas à vérifier la situation financière ou les affaires des Émetteurs et du Garant pendant la durée du Programme ou à aviser tout investisseur dans les Titres de toute information venant à leur attention.

Le présent Prospectus de Base n'a pas été soumis aux procédures de visa de l'Autorité des Marchés Financiers.

Le présent Prospectus de Base ne constitue ni une invitation à souscrire ou acquérir, ni une offre de souscrire ou d'acquérir des Titres, faite à toute personne située dans un pays où cette invitation ou cette offre serait illégale. La diffusion du présent Prospectus de Base et l'offre ou la vente de Titres peuvent faire l'objet de restrictions légales dans certains pays. Les Émetteurs, le Garant et les Agents Placeurs ne déclarent pas que le présent Prospectus de Base peut être légalement distribué, ou que des Titres quelconques peuvent être offerts, en conformité avec toutes exigences d'enregistrement ou autres exigences applicables dans l'un ou l'autre de ces pays, ou en vertu d'une dispense d'avoir à respecter ces exigences, et ils n'assument aucune responsabilité au titre de la facilitation de cette distribution ou de cette offre. En particulier et aucune mesure n'a été prise par les Émetteurs, le Garant ou tout Agent Placeur qui soit destinée à permettre une offre publique de Titres quelconques, ou la distribution de ce document dans tout pays où une mesure est requise à cet effet. En conséquence, les Titres ne pourront pas être offerts ni vendus directement ou indirectement, et ni le présent Prospectus de Base ni tout autre document ou prospectus d'offre ne pourront être distribués ni publiés dans un pays quelconque, excepté dans des circonstances qui auront pour effet de respecter les lois et règlements applicables dans ce pays. Il incombe aux personnes en possession du présent Prospectus de Base ou de tous Titres de s'informer de toutes ces restrictions applicables à la distribution du présent Prospectus de Base et à l'offre et la vente de Titres et de les respecter. En particulier, des restrictions frappent la distribution du présent Prospectus de Base et l'offre et la vente de Titres aux États-Unis, dans l'Espace Économique Européen (y compris en Belgique, en France et au Luxembourg) (voir la Section *Souscription et Vente* ci-dessous).

Une personne (un **Investisseur**) qui acquiert des Titres émis dans le cadre du Programme devra s'assurer qu'une offre ou une revente des Titres qu'elle a acquis dans le cadre du Programme a bien été faite conformément à la législation et la réglementation en vigueur.

Le présent Prospectus de Base a été préparé en partant de l'hypothèse, excepté dans la mesure où les dispositions du sous-paragraphe (ii) ci-dessous pourraient s'appliquer, que toute offre de Titres faite dans tout État Membre de l'Espace Économique Européen ayant mis en œuvre la Directive Prospectus (chacun étant dénommé : **l'État Membre Concerné**) le sera en vertu d'une dispense d'avoir à publier un prospectus pour les offres de Titres, conformément à la Directive Prospectus, telle qu'elle a été mise en œuvre dans cet État Membre Concerné. En conséquence, toute personne offrant ou ayant l'intention d'offrir, dans cet État Membre Concerné, des Titres faisant l'objet d'une offre prévue par le présent Prospectus de Base, tel que ce dernier pourra être complété par des Conditions Définitives en relation avec l'offre de ces Titres, ne pourra le faire que (i) dans des circonstances ne faisant naître aucune obligation pour l'Émetteur concerné ou tout Agent Placeur de publier un prospectus en vertu de l'article 3 de la Directive Prospectus ou un supplément au prospectus conformément à l'article 16 de la Directive Prospectus, dans chaque cas en relation avec cette offre, ou (ii) si un prospectus a été approuvé pour cette offre par l'autorité compétente de cet État Membre Concerné, ou, s'il y a lieu, approuvé dans un autre État Membre Concerné et notifié à l'autorité compétente de cet État Membre Concerné et (dans l'un et l'autre cas) publié, le tout en conformité avec la Directive Prospectus, sous la triple réserve que tout prospectus de cette nature ait été ultérieurement complété par des Conditions Définitives qui spécifient que des offres peuvent être faites autrement qu'en vertu de l'article 3(2) de la Directive Prospectus dans cet État Membre Concerné, que cette offre soit faite pendant la période commençant et finissant aux dates spécifiées à cet effet dans ce prospectus ou ces Conditions Définitives, selon le cas, et que l'Émetteur concerné ait consenti par écrit à son utilisation pour les besoins de cette offre. Excepté dans la mesure où les dispositions du sous-paragraphe (ii) ci-dessus pourront s'appliquer, ni les Émetteurs concernés ni aucun Agent Placeur n'ont autorisé ni n'autorisent la réalisation de toute offre de Titres dans des circonstances faisant naître, à la charge de l'Émetteur concerné ou de tout Agent Placeur, l'obligation de publier un prospectus ou un supplément au prospectus pour cette offre.

**Gouvernance des produits MIFID II / marché cible** - Les Conditions Définitives des Titres (ou les Conditions Financières Pour Titres En Placement Privé, en cas de Titres en Placement Privé) incluront une légende intitulée "Gouvernance des produits MiFID II" qui décrira l'évaluation du marché cible pour les Titres et les canaux de distribution des Titres appropriés. Toute personne offrant, vendant ou recommandant ultérieurement les Titres (un **Distributeur**) devra prendre en considération l'évaluation du marché cible ; cependant, un Distributeur soumis à MiFID II sera responsable de mener sa propre évaluation du marché cible en ce qui concerne les Titres (soit en adoptant ou en affinant l'évaluation du marché cible) et en déterminant les canaux de distribution appropriés.

Pour chaque émission, il sera déterminé si, pour les besoins des règles de gouvernance des produits MiFID, en vertu de la Directive Délégée (UE) 2017/593 (les **Règles de Gouvernance des Produits MiFID**), tout agent placeur souscrivant des Titres sera considéré comme producteurs de ces Titres, mais dans le cas contraire, ni l'Arrangeur, ni l'Agent Placeur, ni aucune des entités de leur groupe respectif ne sera considéré comme producteur pour les besoins des Règles de Gouvernance des Produits MIFID.

**PRIIPs / IMPORTANT – INVESTISSEURS CLIENTS DE DETAIL DE L'EEE** - Si les Conditions Définitives des Titres (ou les Conditions Financières Pour Titres En Placement Privé, en cas de Titres en Placement Privé) contiennent un avertissement intitulé "Interdiction de vente aux investisseurs clients de détail de l'EEE", les Titres ne seront pas destinés à être offerts, vendus ou mis autrement à la disposition et ne devront pas être offerts, vendus ou mis autrement à la disposition d'un investisseur client de détail dans l'Espace Économique Européen (**EEE**). En conséquence, aucun document d'informations-clés pour l'investisseur requis par le Règlement (UE) No 1286/2014 (tel que modifié, le **Règlement PRIIPS**) pour offrir ou vendre les Titres ou les mettre autrement à la disposition d'investisseurs clients de détail dans l'EEE (un **Document d'Informations-Clés pour l'Investisseur**) n'a été préparé et, ainsi, offrir ou vendre les Titres ou les mettre autrement à la disposition d'un investisseur client de détail de l'EEE peut s'avérer illégal en vertu

du Règlement PRIIPS. Si les Conditions Définitives des Titres (ou les Conditions Financières Pour Titres En Placement Privé, en cas de Titres en Placement Privé) contiennent un avertissement intitulé "Interdiction de vente aux investisseurs clients de détail de l'EEE sans DICI", les Titres ne seront pas destinés à être offerts, vendus ou mis autrement à la disposition et ne devront pas être offerts, vendus ou mis autrement à la disposition d'un investisseur client de détail dans l'EEE sans un Document d'Informations-Clés pour l'Investisseur à jour. Pour les besoins de cet avertissement, un investisseur client de détail désigne une personne qui remplit un (ou plusieurs) des critères suivants : (i) être un "client de détail" au sens de l'article 4, paragraphe 1, point 11), de MiFID II ; ou (ii) être un "client" au sens de la Directive 2002/92/CE (telle que modifiée), lorsque celui-ci ne correspond pas à la définition d'un client professionnel donnée à l'article 4, paragraphe 1, point 10) de MiFID II ; ou (iii) ne pas être un investisseur qualifié au sens de la Directive Prospectus).

Dans le présent Prospectus de Base, toute référence à l'euro et au sigle € vise la devise introduite au début de la troisième phase de l'Union Économique et Monétaire européenne en vertu du Traité instituant l'Union Européenne, tel que modifié, toute référence à l'USD, au **dollar U.S.**, au **dollar américain** et au sigle \$ vise la devise légale ayant cours aux États-Unis d'Amérique, toute référence à la livre sterling, au **Sterling** et au sigle £ vise la devise légale ayant cours au Royaume Uni, toute référence au **JPY**, au **yen** et au sigle ¥ vise la devise légale ayant cours au Japon, toute référence au **dollar de Hong Kong** et au sigle **HK\$** vise la devise légale ayant cours à Hong Kong, toute référence au sigle **CNY**, **RMB** ou au **Renminbi** vise la devise légale ayant cours en République Populaire de Chine, qui aux fins du présent document, exclut la Région Administrative Spéciale de Macao de la République Populaire de Chine (la **RPC**).

## REGLEMENT RELATIF AUX INDICES DE REFERENCE

Les montants dus au titre des Titres ou les actifs livrables au titre des Titres peuvent être calculés ou déterminés autrement par référence à un indice, à un taux ou à une combinaison d'indices ou de taux. Tout indice ou taux de ce type peut constituer un indice de référence aux fins du Règlement relatif aux Indices de Référence (Règlement (UE) No 2016/1011) (le **Règlement relatif aux Indices de Référence**). Si un tel indice ou taux constitue un indice de référence de ce type, les Conditions Définitives applicables indiqueront si l'indice de référence est fourni ou non par un administrateur figurant au registre des administrateurs et des indices de référence établi et tenu par l'Autorité Européenne des Marchés Financiers (**ESMA**) conformément à l'article 36 du Règlement relatif aux Indices de Référence. Tout indice ou taux n'entre pas dans le champ d'application du Règlement relatif aux Indices de Référence. En outre, les dispositions transitoires du Règlement relatif aux Indices de Référence peuvent avoir pour conséquence que l'administrateur d'un indice de référence en particulier ne soit pas tenu de figurer dans le registre des administrateurs et des indices de référence à la date des Conditions Définitives applicables.

## STABILISATION

Dans le cadre de l'émission de chaque Tranche (telle que définie à la section *Résumé du Programme*), l'Agent Placeur ou les Agents Placeurs (éventuels) désignés en qualité d'établissement(s) chargé(s) des opérations de stabilisation (le ou les **Établissements Chargés des Opérations de Stabilisation**) (ou toutes personnes agissant pour le compte de cet ou ces Établissements Chargés des Opérations de Stabilisation) dans les Conditions Définitives concernées, peuvent effectuer des sur-allocations de Titres, ou des opérations en vue de maintenir le cours des Titres à un niveau supérieur à celui qu'il atteindrait autrement en l'absence de telles opérations. Cependant, il n'est pas assuré que l'Établissement ou les Établissements chargés des Opérations de Stabilisation (ou toutes personnes agissant au nom d'un Établissement chargé des Opérations de Stabilisation) effectueront de telles opérations. Ces opérations de régularisation ne pourront débuter qu'à compter de la date à laquelle les conditions de l'émission auront été rendues publiques et, une fois commencées, elles pourront



être arrêtées à tout moment et devront prendre fin au plus tard lors de la date la plus proche parmi les dates suivantes : (i) 30 jours après la date d'émission de la Tranche concernée ou (ii) 60 jours après la date d'allocation de la Tranche concernée. Toute opération de stabilisation ou de sur-allocation doit être effectuée par le ou les Établissements chargés des opérations de stabilisation (ou les personnes agissant pour leur compte) conformément à toutes les lois et réglementations applicables.

## TABLE DES MATIÈRES

RÉSUMÉ.....	13
Cette section constitue le résumé qui sera utilisé pour les émissions de Titres.....	13
FACTEURS DE RISQUE .....	89
Cette section présente les principaux risques inhérents à l'investissement dans les Titres émis dans le cadre du Programme. ....	89
CONSENTEMENT À L'UTILISATION DU PROSPECTUS DE BASE.....	178
GUIDE D'UTILISATION .....	184
DOCUMENTS INCORPORÉS PAR RÉFÉRENCE .....	201
Cette section contient des informations sélectionnées publiquement disponibles et devant être lues conjointement avec le présent Prospectus de Base.....	201
TABLE DES DOCUMENTS INCORPORÉS PAR RÉFÉRENCE .....	203
Cette section présente une liste des documents incorporés par référence et précise où ces informations sont susceptibles d'être trouvées dans ces documents. ....	203
DESCRIPTION GÉNÉRALE DU PROGRAMME.....	216
Cette section présente une description générale du Programme. ....	216
MODÈLE DE CONDITIONS DÉFINITIVES .....	217
Cette section présente un format type de Conditions Définitives. ....	217
MODÈLE DE CONDITIONS FINANCIÈRES POUR TITRES EN PLACEMENT PRIVE .....	493
MODALITÉS DES TITRES .....	495
Cette section propose une introduction aux Modalités des Titres. ....	495
MODALITÉS GÉNÉRALES DES TITRES .....	496
Cette section présente les modalités des Titres qui s'appliquent à l'ensemble des Titres.....	496
MODALITÉ "DÉFINITIONS" .....	550
ANNEXE 1 – MODALITÉS DES ACTIFS.....	574
Les chapitres de cette annexe contiennent chacun des modalités supplémentaires pour des Titres indexés sur une ou plusieurs catégories d'actifs tels que spécifiés dans les Conditions Définitives. ....	574
ANNEXE 2 – MODALITÉS DES TITRES INDEXÉS SUR ÉVÈNEMENT DE CRÉDIT .....	708
La présente annexe contient les modalités supplémentaires pour les Titres Indexés sur Évènement de Crédit. Ces modalités s'appliquent uniquement aux Titres qui sont spécifiés comme étant des Titres Indexés sur Évènement de Crédit dans les Conditions Définitives applicables. ....	708
ANNEXE 3 – MODALITÉS DES TITRES INDEXÉS SUR TITRES DE CRÉANCE.....	789
La présente annexe contient les modalités supplémentaires pour les Titres Indexés sur Titre de Créance. Ces modalités s'appliquent uniquement aux Titres qui sont spécifiés comme étant des Titres	

Indexés sur Titre de Créance dans les Conditions Définitives applicables. En cas de divergence entre les Modalités Générales et les Modalités Supplémentaires, les Modalités Supplémentaires prévaudront.	789
ANNEXE 4 – MODALITÉS DES TITRES À DEVISE ALTERNATIVE	814
La présente annexe contient les modalités supplémentaires pour les Titres à Devise Alternative.	814
ANNEXE 5 – MODALITÉS DE DÉTERMINATION DU COUPON ET DU REMBOURSEMENT STANDARD	817
Les chapitres de cette annexe contiennent chacun des modalités supplémentaires qui s'appliquent éventuellement aux intérêts et/ou au remboursement des Titres.	817
ANNEXE 6 – MODALITÉS DE DÉTERMINATION DU COUPON ET DU REMBOURSEMENT COMBINÉS	982
Les chapitres de cette annexe contiennent chacun des modalités supplémentaires qui s'appliquent éventuellement aux intérêts et/ou au remboursement des Titres.	982
ANNEXE 7 – MODALITÉS DES CARACTÉRISTIQUES DE DÉTERMINATION DU COUPON ET DU REMBOURSEMENT	1080
ANNEXE 8 – MODALITÉS DES ÉVÈNEMENTS DÉCLENCHERS DU REMBOURSEMENT ANTICIPÉ	1175
Les chapitres de cette Annexe prévoient les modalités supplémentaires susceptibles de s'appliquer au remboursement anticipé des Titres.	1175
ANNEXE 9 – MODALITÉS DES MÉTHODES DE REMBOURSEMENT	1201
La présente annexe prévoit les modalités supplémentaires (les <b>Modalités des Méthodes de Remboursement</b> ) relatives aux paiements ou livraisons de remboursement pour une Souche de Titres en dehors d'un remboursement en application de la Modalité Générale 6.7 (Montants de Remboursement à la Juste Valeur de Marché).	1201
ANNEXE 10 – MODALITÉS DES TITRES ASSORTIS DE SÛRETÉS	1205
La présente annexe contient les modalités supplémentaires pour des Titres Assortis de Sûretés (les <b>Modalités des Titres Assortis de Sûretés</b> ).	1205
DESCRIPTION DES INDICES PROPRIÉTAIRES	1236
Cette section contient une description relative aux indices propriétaires.	1236
CERTIFICATS GLOBAUX PROVISOIRES RELATIFS AUX TITRES MATÉRIALISÉS AU PORTEUR	1264
UTILISATION DES FONDS	1266
Cette section présente l'utilisation du produit issu de l'émission de Titres.	1266
MODALITÉS DE LA GARANTIE	1267
Cette section présente les modalités de la Garantie accordée par Crédit Agricole CIB en faveur des Titulaires des Titres.	1267
DESCRIPTION DES ÉMETTEURS	1272

Cette section présente une description des Émetteurs.....	1272
ÉVÈNEMENTS RÉCENTS.....	1282
Cette section présente les évènements récents relatifs aux Émetteurs. ....	1282
FISCALITÉ.....	1284
Les dispositions suivantes résument certaines conséquences fiscales relatives aux Titres. ....	1284
Cette section présente les restrictions à la vente des Titres applicables à certaines juridictions. ....	1319
INFORMATIONS GÉNÉRALES .....	1330
Cette section présente certaines informations complémentaires relatives aux Titres.....	1330

## RÉSUMÉ

*Cette section constitue le résumé qui sera utilisé pour les émissions de Titres.*

Les résumés sont constitués d'éléments d'information appelés "Éléments". Ces Éléments sont numérotés dans les sections A à E (A.1 – E.7).

Ce résumé contient tous les Éléments qu'un résumé concernant ce type de titres et d'émetteurs doit contenir. La numérotation des Éléments peut ne pas être continue car l'insertion de certains Éléments n'est pas requise.

Même s'il est requis qu'un Éléments soit inclus dans le résumé en raison du type de titre et d'émetteur, il se peut qu'aucune information pertinente ne soit disponible concernant cet Éléments. Dans ce cas, une brève description de l'Éléments est incluse dans le résumé préalablement à la mention "Sans Objet".

Section A – Introduction et avertissements		
<b>A.1</b>	<b>Introduction et avertissements</b>	<p>Ce résumé doit être lu comme une introduction au présent Prospectus de Base. Toute décision d'investir dans les Titres doit être fondée sur un examen exhaustif du Prospectus de Base dans son ensemble par l'investisseur.</p> <p>Lorsqu'une action concernant l'information contenue dans le présent Prospectus de Base est intentée devant un tribunal, l'investisseur plaignant peut, selon la législation nationale des États Membres, avoir à supporter les frais de traduction du Prospectus de Base avant le début de la procédure judiciaire.</p> <p>La responsabilité civile ne sera recherchée qu'auprès des personnes ayant déposé le Résumé, en ce compris toute traduction de celui-ci, mais seulement si le contenu du Résumé est jugé trompeur, inexact ou contradictoire par rapport aux autres parties du Prospectus de Base ou s'il ne fournit pas, lorsqu'il est lu conjointement avec les autres parties du Prospectus de Base, les informations clés permettant d'aider les investisseurs lorsqu'ils envisagent d'investir dans ces Titres.</p>
<b>A.2</b>	<b>Consentement à l'utilisation du présent Prospectus de Base</b>	<p>[Dans le cas où l'offre des Titres effectuée de temps à autre [en Belgique] [et] [en France] [et] [au Luxembourg] (les <b>Juridictions d'Offre au Public</b>), l'Émetteur consent à l'utilisation du présent Prospectus de Base, ainsi que tout supplément au Prospectus de Base, lorsque l'offre est effectuée dans des circonstances ne permettant pas de bénéficier d'une exemption à l'obligation de publier un prospectus en application de la Directive 2003/71/CE (telle que modifiée, y compris par les modifications apportées par la Directive 2010/73/UE, dans la mesure où ces modifications ont été transposées dans le droit national de l'État Membre concerné) (une <b>Offre Non-Exemptée</b>) pendant la période allant du [●] au [●] (la <b>Période d'Offre</b>) et dans les Juridictions d'Offre au Public par :</p> <p>[(1)</p> <ul style="list-style-type: none"> <li>(a) [tout intermédiaire financier], sous réserve des [modalités applicables] ; et</li> <li>(b) tout intermédiaire financier désigné après le [date] et dont le nom est publié sur le site internet <a href="http://www.ca-cib.com/our-offers/rates-credit-and-cross-assets-derivatives.htm">http://www.ca-cib.com/our-offers/rates-credit-and-cross-assets-derivatives.htm</a> et identifié comme un Offrant Autorisé pour une Offre Non-Exemptée ;]</li> </ul> <p>[(2) tout intermédiaire financier qui, pendant la durée de la Période d'Offre, publiera sur son site internet le fait qu'il utilise le Prospectus de Base pour cette Offre Non-Exemptée conformément au consentement de l'Émetteur et qu'il accepte les Termes de l'Offrant Autorisé concernant l'utilisation du consentement et les autres modalités</p>

		<p>qui y sont attachées.</p> <p>[dans chaque cas] tant qu'ils sont autorisés à faire de telles offres conformément à la Directive 2014/65/UE (telle que modifiée, <b>MiFID II</b>) ([dans chaque cas ledit intermédiaire financier étant un][l'] <b>Offrant Autorisé</b>).</p> <p>[Les <b>Termes de l'Offrant Autorisé</b> sont [●].]</p> <p>[L'Émetteur peut aussi donner son consentement à des intermédiaires financiers supplémentaires tant qu'ils sont autorisés à faire de telles offres conformément à MiFID II (chacun, aussi dénommé un <b>Offrant Autorisé</b>) postérieurement au [date] et, si tel est le cas, il publiera toute nouvelle information en relation avec tels Offrants Autorisés sur [●] (<i>préciser le site web concerné</i>).]</p> <p>[Si l'Offrant Autorisé est autorisé à utiliser le Prospectus de Base pendant la Période d'Offre, l'Offrant Autorisé devra, pour la durée de la Période d'Offre, publier sur son site internet le fait qu'il utilise le Prospectus de Base pour l'Offre Non-Exemptée concernée avec le consentement de l'Émetteur et conformément à certaines conditions.]</p> <p>Un investisseur qui souhaite acquérir ou qui acquiert des Titres quelconques auprès d'un Offrant Autorisé pourra le faire, et les offres et ventes des Titres à un investisseur par un Offrant Autorisé seront effectuées, conformément aux modalités et autres accords conclus entre cet Offrant Autorisé et cet investisseur, y compris s'agissant du prix, des allocations des Titres et des accords relatifs à leur règlement (les <b>Modalités de l'Offre Non-Exemptée</b>). L'Émetteur ne sera pas partie à ces accords avec les investisseurs (autre que des agents placeurs) en ce qui concerne l'offre ou la vente des Titres et, en conséquence, le présent Prospectus de Base et toutes conditions définitives ne contiendront pas ces informations. <b>Les Modalités de l'Offre Non-Exemptée seront transmises aux investisseurs par cet Offrant Autorisé au moment de l'Offre Non-Exemptée.</b> Ni l'Émetteur [, ni le Garant], ni les agents placeurs ni aucun autre Offrant Autorisé n'encourront une quelconque responsabilité au titre de ces informations.]</p> <p>[Sans Objet. [Aucun intermédiaire financier n'est impliqué dans le cadre de l'offre ou de la vente des Titres.]/[Les Titres ne font pas l'objet d'une offre au public au sein de l'Espace Économique Européen.]]</p>
<b>Section B – Émetteur [et Garant]</b>		
<b>B.1</b>	<b>Raison sociale et nom commercial de l'Émetteur</b>	<p>[Crédit Agricole Corporate and Investment Bank (<b>Crédit Agricole CIB</b> ou l'<b>Émetteur</b>)]</p> <p>[Crédit Agricole CIB Finance (Guernsey) Limited (<b>Crédit Agricole CIB FG</b> ou l'<b>Émetteur</b>)]</p> <p>[Crédit Agricole CIB Financial Solutions (<b>Crédit Agricole CIB FS</b> ou l'<b>Émetteur</b>)]</p> <p>[Crédit Agricole CIB Finance Luxembourg S.A (<b>Crédit Agricole CIB FL</b> ou l'<b>Émetteur</b>)]</p>
<b>B.2</b>	<b>Siège social et forme juridique de l'Émetteur, législation régissant ses activités et</b>	<p>[Crédit Agricole Corporate and Investment Bank est une société anonyme à conseil d'administration de droit français régie par le droit commun des sociétés commerciales et notamment le Livre deuxième du Code de commerce. Son siège social se situe au 12, place des États-Unis, CS 70052, 92 547 Montrouge Cedex, France. Crédit Agricole Corporate and Investment Bank opère conformément au droit français.]</p>

	<b>pays d'origine de l'Émetteur</b>	<p>[Crédit Agricole CIB FG est une société à responsabilité limitée (<i>limited liability non-cellular company</i>) constituée conformément au droit de Guernesey, dont le siège social se situe à Sarnia House Le Truchot, Saint Pierre Port, Guernesey. Crédit Agricole CIB FG opère conformément au droit de Guernesey.]</p> <p>[Crédit Agricole CIB FS est une société anonyme à conseil d'administration dont le siège social est situé 12, place des États-Unis, CS 70052, 92 547 Montrouge Cedex, France. Crédit Agricole CIB FS opère conformément au droit français.]</p> <p>[Crédit Agricole CIB FL est une société à responsabilité limitée (<i>société anonyme</i>) constituée conformément au droit luxembourgeois, dont le siège sociale se situe 31-33, avenue Pasteur, L-2311 Luxembourg. Crédit Agricole CIB FL opère conformément au droit luxembourgeois.]</p>
<b>B.4b</b>	<b>Description de toutes les tendances connues touchant l'Émetteur ainsi que les industries de son secteur</b>	<p>Les tendances connues affectant l'Émetteur et les sociétés du groupe Crédit Agricole CIB (le <b>Groupe</b>), et les secteurs d'activités dans lesquels le Groupe et l'Émetteur opèrent, comprennent :</p> <ul style="list-style-type: none"> <li>- l'évolution permanente de l'environnement économique mondial ;</li> <li>- la réforme des ratios de solvabilité apportée par Bâle 3 (CRR/CRD4), dont l'exigence minimale de CET1 est de 4,5 pour cent en 2015 et pour les années suivantes ;</li> <li>- les discussions internationales en cours sur l'harmonisation des standards comptables ;</li> <li>- l'introduction de nouveau mécanisme de résolution à la fois national et européen ; et</li> <li>- les évolutions du cadre réglementaire imposant une maîtrise toujours plus fine du bilan, notamment pour le pilotage des indicateurs assis sur la taille total du bilan tels que le ratio de levier (qui doit être supérieur à 3%), le <i>Minimum Required Eligible Liabilities (MREL)</i> issu de la Directive Européenne <i>Bank Recovery and Resolution Directive (BRRD)</i> assis sur le total du passif et visant à assurer un niveau minimum de dette éligible au bail-in, le <i>Total Loss Absorbency Capacity (TLAC)</i> ainsi que les cotisations au Fonds de Résolution Unique (FRU) ou la <i>Bank Levy</i>.</li> </ul>
<b>B.5</b>	<b>Description du Groupe de l'Émetteur et de la position de l'Émetteur au sein du Groupe</b>	<p>Se référer aux Éléments B.14 et B.16.</p> <p>[Crédit Agricole CIB est directement détenu par Crédit Agricole SA, la société cotée du groupe Crédit Agricole (le <b>groupe Crédit Agricole</b>). Crédit Agricole CIB est la société-mère du Groupe Crédit Agricole CIB (le <b>Groupe</b>).] [Le Groupe est la branche banque de financement et d'investissement du [groupe Crédit Agricole (le <b>groupe Crédit Agricole</b>)] [groupe Crédit Agricole].]</p> <p>[Le Groupe inclut Crédit Agricole CIB FG, qui est une filiale consolidée de Crédit Agricole CIB. Crédit Agricole CIB FG n'a aucune filiale.]</p> <p>[Le Groupe inclut Crédit Agricole CIB FS, qui est une filiale consolidée de Crédit Agricole CIB. Crédit Agricole CIB FS n'a aucune filiale.]</p> <p>[Le Groupe inclut Crédit Agricole CIB FL, qui est une filiale consolidée de Crédit Agricole CIB. Crédit Agricole CIB FL n'a aucune filiale.]</p>
<b>B.9</b>	<b>Prévision ou estimation du bénéfice</b>	<p>[Sans Objet. Crédit Agricole CIB ne formule aucune prévision ou estimation du bénéfice.]</p> <p>[Sans Objet. Crédit Agricole CIB FG ne formule aucune prévision ou estimation du bénéfice.]</p>

		[Sans Objet. Crédit Agricole CIB FS ne formule aucune prévision ou estimation du bénéfice.]																																																		
		[Sans Objet. Crédit Agricole CIB FL ne formule aucune prévision ou estimation du bénéfice.]																																																		
B.10	Réserves contenues dans le rapport des Commissaires aux comptes	[Sans Objet. Le rapport d'audit ne contient aucune réserve s'agissant des informations financières historiques de Crédit Agricole CIB.]																																																		
		[Sans Objet. Le rapport d'audit ne contient aucune réserve s'agissant des informations financières historiques de Crédit Agricole CIB FG.]																																																		
		[Sans Objet. Le rapport d'audit ne contient aucune réserve s'agissant des informations financières historiques de Crédit Agricole CIB FS.]																																																		
		[Sans Objet. Le rapport d'audit ne contient aucune réserve s'agissant des informations financières historiques de Crédit Agricole CIB FL.]																																																		
B.12	Informations financières sélectionnées	<div><div>[Informations financières sélectionnées de Crédit Agricole CIB]</div><table><thead><tr><th>(données consolidées en millions d'euros)</th><th>01/01/2017- 31/12/2017 (auditées)</th><th>01/01/2016- 31/12/2016 (auditées)</th></tr></thead><tbody><tr><td colspan="3">Compte de résultat</td></tr><tr><td>Produit net bancaire</td><td>4 999</td><td>4 936</td></tr><tr><td>Résultat brut d'exploitation</td><td>1 814</td><td>1 856</td></tr><tr><td>Résultat net</td><td>1 165</td><td>1 196</td></tr><tr><td>Résultat net (Part du groupe)</td><td>1 156</td><td>1 182</td></tr></tbody></table><table><thead><tr><th>(données consolidées en milliards d'euros)</th><th>31/12/2017 (auditées)</th><th>31/12/2016 (auditées)</th></tr></thead><tbody><tr><td>Total du passif</td><td>488,6</td><td>524,3</td></tr><tr><td>Prêts et créances sur les établissements de crédit et la clientèle</td><td>161,3</td><td>170,1</td></tr><tr><td>Dettes envers les établissements de crédit et la clientèle</td><td>151,0</td><td>154,9</td></tr><tr><td>Capitaux propres part du Groupe</td><td>18,9</td><td>19,5</td></tr><tr><td>Total capitaux propres</td><td>19,0</td><td>19,6</td></tr></tbody></table><table><thead><tr><th>Ratios prudentiels de Crédit Agricole CIB</th><th>31/12/2017 Bâle 3 (non auditées)</th><th>31/12/2016 Bâle 3 (non auditées)</th></tr></thead><tbody><tr><td>CET1</td><td>12,0%</td><td>11,7%</td></tr><tr><td>Tiers 1</td><td>16,2%</td><td>15,6%</td></tr><tr><td>Solvabilité globale</td><td>19,0%</td><td>18,1%]</td></tr></tbody></table></div>			(données consolidées en millions d'euros)	01/01/2017- 31/12/2017 (auditées)	01/01/2016- 31/12/2016 (auditées)	Compte de résultat			Produit net bancaire	4 999	4 936	Résultat brut d'exploitation	1 814	1 856	Résultat net	1 165	1 196	Résultat net (Part du groupe)	1 156	1 182	(données consolidées en milliards d'euros)	31/12/2017 (auditées)	31/12/2016 (auditées)	Total du passif	488,6	524,3	Prêts et créances sur les établissements de crédit et la clientèle	161,3	170,1	Dettes envers les établissements de crédit et la clientèle	151,0	154,9	Capitaux propres part du Groupe	18,9	19,5	Total capitaux propres	19,0	19,6	Ratios prudentiels de Crédit Agricole CIB	31/12/2017 Bâle 3 (non auditées)	31/12/2016 Bâle 3 (non auditées)	CET1	12,0%	11,7%	Tiers 1	16,2%	15,6%	Solvabilité globale	19,0%	18,1%]
(données consolidées en millions d'euros)	01/01/2017- 31/12/2017 (auditées)	01/01/2016- 31/12/2016 (auditées)																																																		
Compte de résultat																																																				
Produit net bancaire	4 999	4 936																																																		
Résultat brut d'exploitation	1 814	1 856																																																		
Résultat net	1 165	1 196																																																		
Résultat net (Part du groupe)	1 156	1 182																																																		
(données consolidées en milliards d'euros)	31/12/2017 (auditées)	31/12/2016 (auditées)																																																		
Total du passif	488,6	524,3																																																		
Prêts et créances sur les établissements de crédit et la clientèle	161,3	170,1																																																		
Dettes envers les établissements de crédit et la clientèle	151,0	154,9																																																		
Capitaux propres part du Groupe	18,9	19,5																																																		
Total capitaux propres	19,0	19,6																																																		
Ratios prudentiels de Crédit Agricole CIB	31/12/2017 Bâle 3 (non auditées)	31/12/2016 Bâle 3 (non auditées)																																																		
CET1	12,0%	11,7%																																																		
Tiers 1	16,2%	15,6%																																																		
Solvabilité globale	19,0%	18,1%]																																																		



		<p><b>[Informations financières sélectionnées de Crédit Agricole CIB FG]</b></p> <table> <tr> <th><b>En milliers d'Euros</b></th><th><b>31/12/2017 (auditées)</b></th><th><b>31/12/2016 (auditées)</b></th></tr> <tr> <td>Total bilan</td><td>1 696 422</td><td>2 220 752</td></tr> <tr> <td>Capital</td><td>15</td><td>15</td></tr> <tr> <td>Report à nouveau</td><td>17</td><td>17</td></tr> <tr> <td>Résultat net</td><td>1</td><td>0]</td></tr> </table> <p><b>[Informations financières sélectionnées de Crédit Agricole CIB FS]</b></p> <table> <tr> <th><b>Euros</b></th><th><b>31/12/2017 (auditées)</b></th><th><b>31/12/2016 (auditées)</b></th></tr> <tr> <td>Total bilan</td><td>5 309 042 698</td><td>3 794 941 765</td></tr> <tr> <td>Capital</td><td>225 000</td><td>225 000</td></tr> <tr> <td>Report à nouveau</td><td>(19 872)</td><td>(21 469)</td></tr> <tr> <td>Résultat net</td><td>(3 029)</td><td>1 597]</td></tr> </table> <p>[Crédit Agricole CIB FL a été immatriculée le 7 mai 2018, et en conséquence, il n'existe pas d'information financière disponible pour Crédit Agricole CIB FL à ce jour.]</p>	<b>En milliers d'Euros</b>	<b>31/12/2017 (auditées)</b>	<b>31/12/2016 (auditées)</b>	Total bilan	1 696 422	2 220 752	Capital	15	15	Report à nouveau	17	17	Résultat net	1	0]	<b>Euros</b>	<b>31/12/2017 (auditées)</b>	<b>31/12/2016 (auditées)</b>	Total bilan	5 309 042 698	3 794 941 765	Capital	225 000	225 000	Report à nouveau	(19 872)	(21 469)	Résultat net	(3 029)	1 597]
<b>En milliers d'Euros</b>	<b>31/12/2017 (auditées)</b>	<b>31/12/2016 (auditées)</b>																														
Total bilan	1 696 422	2 220 752																														
Capital	15	15																														
Report à nouveau	17	17																														
Résultat net	1	0]																														
<b>Euros</b>	<b>31/12/2017 (auditées)</b>	<b>31/12/2016 (auditées)</b>																														
Total bilan	5 309 042 698	3 794 941 765																														
Capital	225 000	225 000																														
Report à nouveau	(19 872)	(21 469)																														
Résultat net	(3 029)	1 597]																														
	<p><b>Déclaration relative à la détérioration significative dans les perspectives de l'Émetteur depuis la date de ses derniers états financiers vérifiés et publiés</b></p>	<p>Il n'y pas eu de détérioration significative dans les perspectives de [Crédit Agricole CIB] depuis le 31 décembre 2017.</p> <p>Il n'y pas eu de détérioration significative dans les perspectives de [Crédit Agricole CIB FS] [Crédit Agricole CIB FG] [Crédit Agricole CIB FL] depuis 31 décembre 2017.</p>																														
	<p><b>Description des changements significatifs dans la situation financière ou commerciale de l'Émetteur survenus après la période couverte par les dernières informations</b></p>	<p>[Sans objet. Il n'y pas eu de changements significatifs dans la situation financière ou commerciale de [Crédit Agricole CIB] survenus après le 31 décembre 2017.]</p> <p>[Sans objet. Il n'y pas eu de changements significatifs dans la situation financière ou commerciale de [Crédit Agricole CIB FS] [Crédit Agricole CIB FG] [Crédit Agricole CIB FL] survenus après le 31 décembre 2017.]</p>																														

	historiques	
B.13	Évènements récents propres à l'Émetteur présentant un intérêt significatif pour l'évaluation de sa solvabilité	<p><b>[1 CHANGEMENTS DANS LA LEGISLATION FISCALE EN FRANCE ET AUX ETATS-UNIS</b></p> <p><b>1.1 Changements dans la législation fiscale française</b></p> <p>La première loi de finances rectificative pour 2017 a été définitivement adoptée par l'Assemblée nationale le 14 novembre 2017. Elle a été validée par le Conseil constitutionnel le 29 novembre 2017 et publiée au Journal Officiel de la République Française le 2 décembre 2017. La loi de finances pour 2018 ainsi que la seconde loi de finances pour 2017 ont été adoptées le 21 décembre 2017 par l'Assemblée nationale et publiées au Journal Officiel de la République Française les 29 et 31 décembre 2017. Les changements relatifs à l'impôt sur les sociétés ont eu des effets significatifs sur les comptes du Groupe Crédit Agricole au 31 décembre 2017.</p> <p>(a) Changements du taux de l'impôt sur les sociétés françaises pour 2019/2022</p> <p>La loi de finances pour 2018 inclut à l'article 219-1 du Code général des impôts, un abaissement progressif du taux de l'impôt sur les sociétés dans le but de le ramener progressivement à 25 pour cent en 2022 pour l'ensemble des sociétés. Pour les exercices 2019, 2020, 2021 et 2022, le taux normal maximal, comprenant une taxe sur la sécurité sociale de 3,3 pour cent, sera ramené à 32,023 pour cent, 28,92 pour cent, 27,37 pour cent et 25,83 pour cent.</p> <p>En conséquence, les actifs et passifs fiscaux différés au 31 décembre 2017 ont été évalués au montant qui devrait être payé à ou reçu des autorités fiscales compte tenu des dates de remboursement ou de la recouvrabilité des bases fiscales différés.</p> <p>L'impact de ce changement de législation sur les états financiers consolidés du Groupe se traduit par une augmentation de la charge fiscale de 13 millions d'euros.</p> <p>(b) Taxe exceptionnelle sur l'impôt sur les grandes sociétés françaises</p> <p>L'article 1 de la première loi de finances rectificative pour 2017 crée deux impôts sur le revenu des sociétés pour les exercices clos entre le 31 décembre 2017 et le 31 décembre 2018.</p> <p>(i) Un impôt exceptionnel égal à 15 pour cent de l'impôt sur les sociétés dû (avant acquittement de tout crédit d'impôt ou dette fiscale de quelque nature que ce soit) par les sociétés dont le chiffre d'affaires est supérieur à 1 milliard d'euros. Cette taxe exceptionnelle porte le taux effectif d'imposition à 39,43 pour cent.</p> <p>(ii) Un impôt supplémentaire égal à 15 pour cent de l'impôt sur les sociétés dû (avant toute réduction ou acquittement de tout crédit d'impôt ou dette fiscale de quelque nature que ce soit) par les sociétés dont le chiffre d'affaires est supérieur à 3 milliard d'euros. Cette taxe exceptionnelle porte le taux effectif d'imposition à 44,43 pour cent.</p> <p>L'impact sur le résultat net du Groupe se traduit par une charge d'impôt</p>

supplémentaire de 11,2 millions d'euros.

## **1.2 Modifications apportées à la législation fiscale des États-Unis**

### **Changement du taux de l'impôt sur les sociétés aux États-Unis à compter du 1<sup>er</sup> janvier 2018.**

La loi américaine portant réforme fiscale a été signée le 22 décembre 2017 par le Président Trump et a donc été définitivement adoptée. Cette réforme abaisse notamment le taux d'imposition des sociétés américaines de 35 pour cent à 21 pour cent pour les exercices ouverts à compter du 1<sup>er</sup> janvier 2018.

Cette réduction du taux d'imposition a un effet immédiat sur les impôts différés des filiales américaines du Groupe, principalement dans les lignes-métiers Grands Comptes et Banque de Financement et d'Investissement.

Compte tenu des réductions futures de l'impôt sur les sociétés au titre des actifs et passifs fiscaux différés des sociétés nord-américaines du Groupe, ces réductions ont eu un impact de 70,5 millions d'euros en 2017.

## **2 PRINCIPAUX CHANGEMENTS DANS LE PERIMETRE DE CONSOLIDATION**

### **2.1 Cession par Crédit Agricole CIB de sa participation dans la Banque Saudi Fransi**

Le 20 septembre 2017, CACIB a vendu, à Kingdom Holding Company, 16,2 pour cent des 31,1 pour cent de titres qu'elle détenait dans Banque Saudi Fransi, pour un montant de 1,3 milliard d'euros. Cette cession entraîne une perte d'influence notable et les titres conservés ont été réévalués à leur juste valeur dans la catégorie des titres disponibles à la vente.

L'impact de cette cession et de la réévaluation des titres restants, nette des impôts saoudiens et français qui leur sont associés, s'élève à 102 millions d'euros, comptabilisés en quote-part dans le résultat des entités consolidées par mise en équivalence au 31 décembre 2017.

### **2.2 Acquisition des activités de gestion de patrimoine de Crédit Industriel et Commercial à Singapour et Hong Kong**

Le 2 décembre 2017, Indosuez Wealth Management a finalisé l'acquisition des activités de banque privée de Crédit Industriel et Commercial à Singapour et de la totalité du capital de CIC Investors Services à Hong Kong.

Cette opération fait partie du plan à moyen-terme "Ambitions Stratégiques 2020" de Crédit Agricole. Elle renforcera la présence d'Indosuez Wealth Management dans les activités de gestion de patrimoine du Groupe en Asie.

## **3 ACCORD POUR L'ACQUISITION DE LA MAJORITE DU**

		<p align="center"><b>CAPITAL SOCIAL DE BANCA LEONARDO</b></p> <p>Indosuez Wealth Management a signé un accord pour l'acquisition de la majorité du capital social de Banca Leonardo, un leader indépendant dans l'activité de gestion d'actifs en Italie.</p> <p>Ce rachat s'inscrit dans le cadre du plan à moyen-terme "Ambitions Stratégiques 2020" qui prévoit des acquisitions ciblées pour les activités de gestion de patrimoine du Groupe. Cela constitue une étape majeure pour Indosuez Wealth Management et lui permet de renforcer sa présence en Europe grâce à l'intégration d'une entité positionnée sur le deuxième marché domestique du Groupe Crédit Agricole.</p> <p>L'opération, qui sera soumise à l'approbation des autorités de supervision compétentes, devrait être finalisée au cours du premier semestre 2018.]</p> <p>[Sans Objet. Aucun fait marquant récent ayant une incidence sur l'évaluation de la solvabilité de Crédit Agricole CIB FG n'est intervenu.]</p> <p>[Sans Objet. Aucun fait marquant récent ayant une incidence sur l'évaluation de la solvabilité de Crédit Agricole CIB FS n'est intervenu.]</p> <p>[Sans Objet. Aucun fait marquant récent ayant une incidence sur l'évaluation de la solvabilité de Crédit Agricole CIB FL n'est intervenu.]</p>
<b>B.14</b>	<b>Degré de dépendance de l'Émetteur à l'égard d'autres entités du Groupe</b>	<p>Merci de se reporter aux Éléments B.5. et B.16.</p> <p>[Crédit Agricole CIB est dépendant de la situation financière de ses filiales et affiliés.] [[Crédit Agricole CIB FG] [Crédit Agricole CIB FS] [Crédit Agricole CIB FL] est dépendant de Crédit Agricole CIB.]</p>
<b>B.15</b>	<b>Principales activités de l'Émetteur</b>	<p>[Les principales activités de Crédit Agricole CIB sont les suivantes :</p> <p><b>Banque de financement</b> : la banque de financement regroupe les financements structurés et la banque commerciale.</p> <p><b>Banque de marchés et d'investissement</b> : la banque de marchés et d'investissement comprend les activités de marchés de capitaux, ainsi que de banque d'investissement.</p> <p><b>Gestion de fortune</b> : La Gestion de Fortune offre une approche sur-mesure permettant à chacun de ses clients de gérer, protéger et transmettre sa fortune au plus près de ses aspirations. Les équipes dédiées apportent conseils experts et services d'exception pour la gestion du patrimoine privé comme professionnel.]</p> <p>[[Crédit Agricole CIB FG] [Crédit Agricole CIB FS] [Crédit Agricole CIB FL] poursuit une activité de société financière, en émettant des warrants, des titres et autres instruments financiers.]</p>
<b>B.16</b>	<b>Entité(s) ou personne(s) détenant ou contrôlant directement ou indirectement l'Émetteur et nature de ce</b>	<p>[Crédit Agricole S.A. détient directement Crédit Agricole CIB à hauteur de 97,33 pour cent]</p> <p>[Crédit Agricole CIB détient directement Crédit Agricole CIB FG à hauteur de 99,9 pour cent et contrôle donc Crédit Agricole CIB FG.]</p> <p>[Crédit Agricole CIB détient directement Crédit Agricole CIB FS à hauteur de 99,64 pour cent et contrôle donc Crédit Agricole CIB FS]</p> <p>[Crédit Agricole CIB détient directement Crédit Agricole CIB FL à hauteur de 100</p>

	<b>contrôle</b>	pour cent et contrôle donc Crédit Agricole CIB FS]												
<b>[B.17]</b>	<b>Notation assignée à l'Émetteur ou à ses titres d'emprunt à la demande de l'émetteur où avec sa coopération à la procédure de notation</b>	<p>(Supprimer cet Élément B.17 si les Titres sont des titres sur dérivés pour les besoins de l'Annexe XII du Règlement de la Commission (CE) n° 809/2004, tel que modifié (c'est à dire si le montant de remboursement des Titres peut être inférieur au pair et/ou est lié à un actif sous-jacent)), c'est-à-dire que le montant de remboursement des Titres peut être inférieur au pair et/ou est indexé à un actif sous-jacent)</p> <p>[Les notations actuelles de Crédit Agricole CIB sont les suivantes :</p> <table> <tr> <th>Agence de notation</th><th>Dettes court terme</th><th>Dettes senior long terme</th></tr> <tr> <td>Fitch Ratings Limited (<b>Fitch</b>)</td><td>F1</td><td>A+[perspective stable]</td></tr> <tr> <td>Moody's Investor Services Ltd (<b>Moody's</b>)</td><td>Prime-1</td><td>A1[perspective stable]</td></tr> <tr> <td>Standard &amp; Poor's Rating Services, a division of Standard &amp; Poor's Credit Market Service Europe Limited (<b>S&amp;P</b>)</td><td>A-1</td><td>A [perspective positive]]</td></tr> </table> <p>[Non applicable. [Crédit Agricole CIB FG] [Crédit Agricole CIB FS] [Crédit Agricole CIB FL] ne fait pas l'objet d'une notation.]</p> <p>[Les notations seront traitées pour les besoins du Règlement (CE) No 1060/2009 relatif aux agences de notation (le <b>Règlement sur les Agences de Notation de Crédit</b>) comme ayant été émises par S&amp;P, Moody's et Fitch lors de leur enregistrement conformément au Règlement sur les Agences de Notation de Crédit.]</p> <p>[Non applicable.] [Les Titres [ne] font [pas] l'objet d'une notation [●] par [Fitch] [Moody's] [S&amp;P].]]</p>	Agence de notation	Dettes court terme	Dettes senior long terme	Fitch Ratings Limited ( <b>Fitch</b> )	F1	A+[perspective stable]	Moody's Investor Services Ltd ( <b>Moody's</b> )	Prime-1	A1[perspective stable]	Standard & Poor's Rating Services, a division of Standard & Poor's Credit Market Service Europe Limited ( <b>S&amp;P</b> )	A-1	A [perspective positive]]
Agence de notation	Dettes court terme	Dettes senior long terme												
Fitch Ratings Limited ( <b>Fitch</b> )	F1	A+[perspective stable]												
Moody's Investor Services Ltd ( <b>Moody's</b> )	Prime-1	A1[perspective stable]												
Standard & Poor's Rating Services, a division of Standard & Poor's Credit Market Service Europe Limited ( <b>S&amp;P</b> )	A-1	A [perspective positive]]												
<b>[B.18]</b>	<b>Nature et portée de la garantie</b>	<p>(Supprimer cet Élément B.18 si les Titres ne sont pas garantis)</p> <p>Le paiement de toutes les sommes dues en vertu des Titres est irrévocablement et inconditionnellement garanti par Crédit Agricole CIB conformément à une garantie en date du 1<sup>er</sup> août 2018 (la <b>Garantie</b>).]</p>												
<b>[B.19]</b>	<b>Section B Informations relatives au Garant comme s'il était émetteur de titres similaires à ceux qui font l'objet de la garantie. Par conséquent, fournir les informations requises pour un résumé au titre de</b>	<p>(Supprimer cet Élément B.19 et les Éléments liés B.19/B.1 à B.19/B.17 si les Titres ne sont pas garantis)</p> <p>Se reporter aux Éléments ci-dessous s'agissant de Crédit Agricole CIB agissant comme Garant.]</p>												

	<b>l'annexe concernée.</b>	
<b>[B.19 /B.1]</b>	<b>Raison sociale et nom commercial du Garant</b>	Crédit Agricole Corporate and Investment Bank ( <b>Crédit Agricole CIB</b> ou le <b>Garant</b> ).]
<b>[B.19 /B.2]</b>	<b>Siège social et forme juridique du Garant, législation régissant ses activités et pays d'origine du Garant</b>	<p>Crédit Agricole Corporate and Investment Bank est une société anonyme (Conseil d'administration) de droit français régie par le droit commun des sociétés commerciales et notamment le Livre deuxième du Code de commerce.</p> <p>Son siège social se situe au 12, place des Etats-Unis, CS 70052, 92 547 Montrouge Cedex, France.</p> <p>Crédit Agricole Corporate and Investment Bank est un établissement de crédit agréé en France habilité à traiter toutes les opérations de banque et à fournir tous services d'investissement et services connexes visés au Code monétaire et financier. À ce titre, la Société est soumise aux contrôles des autorités de supervision compétentes européennes et françaises, notamment la Banque centrale européenne et l'Autorité de contrôle prudentiel et de résolution. En sa qualité d'établissement de crédit habilité à fournir des services d'investissement, la Société est soumise aux dispositions du Code monétaire et financier en ce qu'il codifie notamment les dispositions relatives à l'activité et au contrôle des établissements de crédit et des prestataires de services d'investissement. La Société est affiliée depuis décembre 2011 au réseau du Crédit Agricole au sens du Code monétaire et financier.</p>
<b>[B.19 /B.4b]</b>	<b>Description de toutes les tendances connues touchant le Garant ainsi que les industries de son secteur</b>	<p>Les tendances connues affectant l'Émetteur et les sociétés du groupe Crédit Agricole CIB (le <b>Groupe</b>), et les secteurs d'activités dans lesquels le Groupe et l'Émetteur opèrent, comprennent :</p> <ul style="list-style-type: none"> <li>- l'évolution permanente de l'environnement économique mondial ;</li> <li>- la réforme des ratios de solvabilité apportée par Bâle 3 (CRR/CRD4), dont l'exigence minimale de CET1 est de 4,5 pour cent en 2015 et pour les années suivantes ;</li> <li>- les discussions internationales en cours sur l'harmonisation des standards comptables ;</li> <li>- l'introduction de nouveau mécanisme de résolution à la fois national et européen ; et</li> <li>- les évolutions du cadre réglementaire imposant une maîtrise toujours plus fine du bilan, notamment pour le pilotage des indicateurs assis sur la taille total du bilan tels que le ratio de levier, le <i>Minimum Required Eligible Liabilities (MREL)</i> issu de la Directive Européenne <i>Bank Recovery and Resolution Directive (BRRD)</i> assis sur le total du passif et visant à assurer un niveau minimum de dette éligible au bail-in, le <i>Total Loss Absorbency Capacity (TLAC)</i> ainsi que les cotisations au Fonds de Résolution Unique (FRU) ou la <i>Bank Levy</i>.]</li> </ul>
<b>[B.19 /B.5]</b>	<b>Description du Groupe du Garant et de la position du</b>	<p>Se référer aux Éléments B.19/B.14 et B.19/B.16.</p> <p>Crédit Agricole CIB est directement détenu par Crédit Agricole SA, la société cotée du groupe Crédit Agricole (le <b>groupe Crédit Agricole</b>). Crédit Agricole CIB est la société-mère du Groupe. Le Groupe est la branche banque de financement et</p>

	Garant au sein du Groupe	d'investissement du groupe Crédit Agricole.]																																																																													
[B.19 /B.9	Prévision ou estimation du bénéfice	Sans Objet. Crédit Agricole CIB ne formule aucune prévision ou estimation du bénéfice.]																																																																													
[B.19 /B.10	Réserves contenues dans le rapport des Commissaires aux comptes	Sans Objet. Le rapport d'audit ne contient aucune réserve s'agissant des informations financières historiques de Crédit Agricole CIB.]																																																																													
[B.19 /B.12	Informations financières sélectionnées	<table><tr><th colspan="4">Informations financières sélectionnées de Crédit Agricole CIB</th></tr><tr><th rowspan="2">(données consolidées en millions d'euros)</th><th colspan="2">01/01/2017-31/12/2017</th><th>01/01/2016-31/12/2016</th></tr><tr><th colspan="2">(auditées)</th><th>(auditées)</th></tr><tr><td colspan="4">Compte de résultat</td></tr><tr><td>Produit net bancaire</td><td colspan="2">4 999</td><td>4 936</td></tr><tr><td>Résultat brut d'exploitation</td><td colspan="2">1 814</td><td>1 856</td></tr><tr><td>Résultat net</td><td colspan="2">1 165</td><td>1 196</td></tr><tr><td>Résultat net (Part du groupe)</td><td colspan="2">1 156</td><td>1 182</td></tr><tr><td colspan="4"></td></tr><tr><th>(données consolidées en milliards d'euros)</th><th colspan="2">31/12/2017 (auditées)</th><th>31/12/2016 (auditées)</th></tr><tr><td>Total du passif</td><td colspan="2">488,6</td><td>524,3</td></tr><tr><td>Prêts et créances sur les établissements de crédit et la clientèle</td><td colspan="2">161,3</td><td>170,1</td></tr><tr><td>Dettes envers les établissements de crédit et la clientèle</td><td colspan="2">151,0</td><td>154,9</td></tr><tr><td>Capitaux propres part du Groupe</td><td colspan="2">18,9</td><td>19,5</td></tr><tr><td>Total capitaux propres</td><td colspan="2">19,0</td><td>19,6</td></tr><tr><td colspan="4">Ratios prudentiels de Crédit Agricole CIB</td></tr><tr><td>CET1</td><td colspan="2">12,0%</td><td>11,7%</td></tr><tr><td>Tiers 1</td><td colspan="2">16,2%</td><td>15,6%</td></tr><tr><td>Solvabilité globale</td><td colspan="2">19,0%</td><td>18,1%]</td></tr></table>			Informations financières sélectionnées de Crédit Agricole CIB				(données consolidées en millions d'euros)	01/01/2017-31/12/2017		01/01/2016-31/12/2016	(auditées)		(auditées)	Compte de résultat				Produit net bancaire	4 999		4 936	Résultat brut d'exploitation	1 814		1 856	Résultat net	1 165		1 196	Résultat net (Part du groupe)	1 156		1 182					(données consolidées en milliards d'euros)	31/12/2017 (auditées)		31/12/2016 (auditées)	Total du passif	488,6		524,3	Prêts et créances sur les établissements de crédit et la clientèle	161,3		170,1	Dettes envers les établissements de crédit et la clientèle	151,0		154,9	Capitaux propres part du Groupe	18,9		19,5	Total capitaux propres	19,0		19,6	Ratios prudentiels de Crédit Agricole CIB				CET1	12,0%		11,7%	Tiers 1	16,2%		15,6%	Solvabilité globale	19,0%		18,1%]
Informations financières sélectionnées de Crédit Agricole CIB																																																																															
(données consolidées en millions d'euros)	01/01/2017-31/12/2017		01/01/2016-31/12/2016																																																																												
	(auditées)		(auditées)																																																																												
Compte de résultat																																																																															
Produit net bancaire	4 999		4 936																																																																												
Résultat brut d'exploitation	1 814		1 856																																																																												
Résultat net	1 165		1 196																																																																												
Résultat net (Part du groupe)	1 156		1 182																																																																												
(données consolidées en milliards d'euros)	31/12/2017 (auditées)		31/12/2016 (auditées)																																																																												
Total du passif	488,6		524,3																																																																												
Prêts et créances sur les établissements de crédit et la clientèle	161,3		170,1																																																																												
Dettes envers les établissements de crédit et la clientèle	151,0		154,9																																																																												
Capitaux propres part du Groupe	18,9		19,5																																																																												
Total capitaux propres	19,0		19,6																																																																												
Ratios prudentiels de Crédit Agricole CIB																																																																															
CET1	12,0%		11,7%																																																																												
Tiers 1	16,2%		15,6%																																																																												
Solvabilité globale	19,0%		18,1%]																																																																												

	<b>Déclaration relative à la détérioration significative dans les perspectives du Garant depuis la date de ses derniers états financiers vérifiés et publiés</b>	Il n'y pas eu de détérioration significative dans les perspectives de Crédit Agricole CIB depuis le 31 décembre 2017.
	<b>Description des changements significatifs dans la situation financière ou commerciale du Garante survenus après la période couverte par les dernières informations historiques</b>	Sans objet. Il n'y pas eu de changements significatifs dans la situation financière ou commerciale de Crédit Agricole CIB survenus après le 31 décembre 2017.
<b>[B.19 /B.13</b>	<b>Évènements récents propres au Garant présentant un intérêt significatif pour l'évaluation de sa solvabilité</b>	<p><b>1 CHANGEMENTS DANS LA LEGISLATION FISCALE EN FRANCE ET AUX ETATS-UNIS</b></p> <p><b>1.1 Changements dans la législation fiscale française</b></p> <p>La première loi de finances rectificative pour 2017 a été définitivement adoptée par l'Assemblée nationale le 14 novembre 2017. Elle a été validée par le Conseil constitutionnel le 29 novembre 2017 et publiée au Journal Officiel de la République Française le 2 décembre 2017. La loi de finances pour 2018 ainsi que la seconde loi de finances pour 2017 ont été adoptées le 21 décembre 2017 par l'Assemblée nationale et publiées au Journal Officiel de la République Française les 29 et 31 décembre 2017. Les changements relatifs à l'impôt sur les sociétés ont eu des effets significatifs sur les comptes du Groupe Crédit Agricole au 31 décembre 2017.</p> <p>(a) Changements du taux de l'impôt sur les sociétés françaises pour 2019/2022</p> <p>La loi de finances pour 2018 inclut à l'article 219-1 du Code général des impôts, un abaissement progressif du taux de l'impôt sur les sociétés dans le but de le ramener progressivement à 25 pour cent en 2022 pour l'ensemble des sociétés. Pour les exercices 2019, 2020, 2021 et 2022, le taux normal maximal, comprenant une taxe sur la sécurité sociale de 3,3 pour cent, sera ramené à 32,023 pour cent, 28,92 pour cent, 27,37 pour cent et 25,83 pour cent.</p>



		<p>En conséquence, les actifs et passifs fiscaux différés au 31 décembre 2017 ont été évalués au montant qui devrait être payé à ou reçu des autorités fiscales compte tenu des dates de remboursement ou de la recouvrabilité des bases fiscales différés.</p> <p>L'impact de ce changement de législation sur les états financiers consolidés du Groupe se traduit par une augmentation de la charge fiscale de 13 millions d'euros.</p> <p>(b) Taxe exceptionnelle sur l'impôt sur les grandes sociétés françaises</p> <p>L'article 1 de la première loi de finances rectificative pour 2017 crée deux impôts sur le revenu des sociétés pour les exercices clos entre le 31 décembre 2017 et le 31 décembre 2018.</p> <p>(i) Un impôt exceptionnel égal à 15 pour cent de l'impôt sur les sociétés dû (avant acquittement de tout crédit d'impôt ou dette fiscale de quelque nature que ce soit) par les sociétés dont le chiffre d'affaires est supérieur à 1 milliard d'euros. Cette taxe exceptionnelle porte le taux effectif d'imposition à 39,43 pour cent.</p> <p>(ii) Un impôt supplémentaire égal à 15 pour cent de l'impôt sur les sociétés dû (avant toute réduction ou acquittement de tout crédit d'impôt ou dette fiscale de quelque nature que ce soit) par les sociétés dont le chiffre d'affaires est supérieur à 3 milliard d'euros. Cette taxe exceptionnelle porte le taux effectif d'imposition à 44,43 pour cent.</p> <p>L'impact sur le résultat net du Groupe se traduit par une charge d'impôt supplémentaire de 11,2 millions d'euros.</p> <p><b>1.2 Modifications apportées à la législation fiscale des Etats-Unis</b></p> <p><b>Changement du taux de l'impôt sur les sociétés aux Etats-Unis à compter du 1<sup>er</sup> janvier 2018.</b></p> <p>La loi américaine portant réforme fiscale a été signée le 22 décembre 2017 par le Président Trump et a donc été définitivement adoptée. Cette réforme abaisse notamment le taux d'imposition des sociétés américaines de 35 pour cent à 21 pour cent pour les exercices ouverts à compter du 1<sup>er</sup> janvier 2018.</p> <p>Cette réduction du taux d'imposition a un effet immédiat sur les impôts différés des filiales américaines du Groupe, principalement dans les lignes-métiers Grands Comptes et Banque de Financement et d'Investissement.</p> <p>Compte tenu des réductions futures de l'impôt sur les sociétés au titre des actifs et passifs fiscaux différés des sociétés nord-américaines du Groupe, ces réductions ont eu un impact de 70,5 millions d'euros en 2017.</p> <p><b>2 PRINCIPAUX CHANGEMENTS DANS LE PERIMETRE DE CONSOLIDATION</b></p> <p><b>2.1 Cession par Crédit Agricole CIB de sa participation dans la Banque</b></p>
--	--	---

		<p><b>Saudi Fransi</b></p> <p>Le 20 septembre 2017, CACIB a vendu, à Kingdom Holding Company, 16,2 pour cent des 31,1 pour cent de titres qu'elle détenait dans Banque Saudi Fransi, pour un montant de 1,3 milliard d'euros. Cette cession entraîne une perte d'influence notable et les titres conservés ont été réévalués à leur juste valeur dans la catégorie des titres disponibles à la vente.</p> <p>L'impact de cette cession et de la réévaluation des titres restants, nette des impôts saoudiens et français qui leur sont associés, s'élève à 102 millions d'euros, comptabilisés en quote-part dans le résultat des entités consolidées par mise en équivalence au 31 décembre 2017.</p> <p><b>2.2 Acquisition des activités de gestion de patrimoine de Crédit Industriel et Commercial à Singapour et Hong Kong</b></p> <p>Le 2 décembre 2017, Indosuez Wealth Management a finalisé l'acquisition des activités de banque privée de Crédit Industriel et Commercial à Singapour et de la totalité du capital de CIC Investors Services à Hong Kong.</p> <p>Cette opération fait partie du plan à moyen-terme "Ambitions Stratégiques 2020" de Crédit Agricole. Elle renforcera la présence d'Indosuez Wealth Management dans les activités de gestion de patrimoine du Groupe en Asie.</p> <p><b>3 ACCORD POUR L'ACQUISITION DE LA MAJORITE DU CAPITAL SOCIAL DE BANCA LEONARDO</b></p> <p>Indosuez Wealth Management a signé un accord pour l'acquisition de la majorité du capital social de Banca Leonardo, un leader indépendant dans l'activité de gestion d'actifs en Italie.</p> <p>Ce rachat s'inscrit dans le cadre du plan à moyen-terme "Ambitions Stratégiques 2020" qui prévoit des acquisitions ciblées pour les activités de gestion de patrimoine du Groupe. Cela constitue une étape majeure pour Indosuez Wealth Management et lui permet de renforcer sa présence en Europe grâce à l'intégration d'une entité positionnée sur le deuxième marché domestique du Groupe Crédit Agricole.</p> <p>L'opération, qui sera soumise à l'approbation des autorités de supervision compétentes, devrait être finalisée au cours du premier semestre 2018.]</p>
[B.19 /B.14	Degré de dépendance du Garant à l'égard d'autres entités du Groupe	<p>Merci de se reporter aux Éléments B.19/B.5. et B.19/B.16.</p> <p>Crédit Agricole CIB est dépendant de la situation financière de ses filiales et affiliés.]</p>
[B.19 /B.15	Principales activités du Garant	<p>Les principales activités de Crédit Agricole CIB sont les suivantes :</p> <p><b>Banque de financement</b> : la banque de financement regroupe les financements structurés et la banque commerciale.</p>

		<p><b>Banque de marchés et d'investissement</b> : la banque de marchés et d'investissement comprend les activités de marchés de capitaux, ainsi que de banque d'investissement.</p> <p><b>Gestion de fortune</b> : La Gestion de Fortune offre une approche sur-mesure permettant à chacun de ses clients de gérer, protéger et transmettre sa fortune au plus près de ses aspirations. Les équipes dédiées apportent conseils experts et services d'exception pour la gestion du patrimoine privé comme professionnel.]</p>												
[B.19 /B.16]	Entité(s) ou personne(s) détenant ou contrôlant directement ou indirectement le Garant et nature de ce contrôle	Crédit Agricole SA est la société mère de Crédit Agricole CIB et détient directement 97,33 pour cent des actions.]												
[B.19 /B.17]	Notation assignée au Garant ou à ses titres d'emprunt à la demande de du Garant où avec sa coopération à la procédure de notation	<p>(Supprimer cet Élément B.19/B.17 si les Titres sont des titres sur dérivés pour les besoins de l'Annexe XII du Règlement de la Commission (CE) n° 809/2004, tel que modifié (c'est à dire si le montant de remboursement des Titres peut être inférieur au pair et/ou est lié à un actif sous-jacent))</p> <p>[Les notations actuelles de Crédit Agricole CIB sont les suivantes :</p> <table> <tr> <th>Agence de notation</th><th>Dette court terme</th><th>Dette senior long terme</th></tr> <tr> <td>Fitch Ratings Limited (<b>Fitch</b>)</td><td>F1</td><td>A+[perspective stable]</td></tr> <tr> <td>Moody's Investor Services Ltd (<b>Moody's</b>)</td><td>Prime-1</td><td>A1[perspective stable]</td></tr> <tr> <td>Standard &amp; Poor's Rating Services, a division of Standard &amp; Poor's Credit Market Service Europe Limited (<b>S&amp;P</b>)</td><td>A-1</td><td>A [perspective positive]]</td></tr> </table> <p>[Les notations seront traitées pour les besoins du Règlement (CE) No 1060/2009 relatif aux agences de notation (le <b>Règlement sur les Agences de Notation de Crédit</b>) comme ayant été émises par S&amp;P, Moody's et Fitch lors de leur enregistrement conformément au Règlement sur les Agences de Notation de Crédit.]</p> <p>[Sans objet] [Les Titres [ne] font [pas] l'objet d'une notation [●] par [Fitch] [Moody's] [S&amp;P].]]</p>	Agence de notation	Dette court terme	Dette senior long terme	Fitch Ratings Limited ( <b>Fitch</b> )	F1	A+[perspective stable]	Moody's Investor Services Ltd ( <b>Moody's</b> )	Prime-1	A1[perspective stable]	Standard & Poor's Rating Services, a division of Standard & Poor's Credit Market Service Europe Limited ( <b>S&amp;P</b> )	A-1	A [perspective positive]]
Agence de notation	Dette court terme	Dette senior long terme												
Fitch Ratings Limited ( <b>Fitch</b> )	F1	A+[perspective stable]												
Moody's Investor Services Ltd ( <b>Moody's</b> )	Prime-1	A1[perspective stable]												
Standard & Poor's Rating Services, a division of Standard & Poor's Credit Market Service Europe Limited ( <b>S&amp;P</b> )	A-1	A [perspective positive]]												
<b>Section C – Valeurs Mobilières</b>														
C.1	Nature, catégorie et numéro d'identification des Titres offerts	<p><u><b>Type :</b></u></p> <p>Les titres de dette (les <b>Titres</b>) émis par l'Émetteur sont des Titres [sans intérêt payable (des <b>Titres à Coupon Zéro</b>)] [dont le montant d'intérêts payable (le cas échéant) est [fixe (un <b>Titre à Taux Fixe</b>)] [à taux variable (un <b>Titre à Taux Variable</b>)] [indexé sur [une marchandise/matière première][une combinaison de marchandise/matière première][un panier de marchandise/matière première] [un taux de référence][une combinaison de taux de référence][un panier de taux de référence] [un taux de</p>												

	<p>change][une combinaison de taux de change][un panier de taux de change] [un indice][une combinaison d'indices][un panier d'indices] [un indice propriétaire] [une combinaison d'indices propriétaires][un panier d'indices propriétaires] [un indice d'inflation][une combinaison d'indices d'inflation][un panier d'indices d'inflation][un ETF][une combinaison d'ETFs][un panier d'ETFs] [une action][une combinaison d'actions][un panier d'actions] (un <b>Titre à Coupon Indexé</b>) [et] [dont le montant payable au moment du remboursement est [indexé sur [une marchandise/matière première][une combinaison de marchandise/matière première][un panier de marchandise/matière première] [un taux de référence] [une combinaison de taux de référence][un panier de taux de référence] [un taux de change] [une combinaison de taux de change][un panier de taux de change] [un indice] [une combinaison d'indices][un panier d'indices] [un indice propriétaire] [une combinaison d'indices propriétaires][un panier d'indices propriétaires] [un indice d'inflation][une combinaison d'indices d'inflation][un panier d'indices d'inflation][un ETF] [une combinaison d'ETFs][un panier d'ETFs] [une action][une combinaison d'actions][un panier d'actions] (un <b>Titre à Remboursement Indexé</b>)] [et] [payé par versements échelonnés (un <b>Titre à Remboursement Échelonné</b>)].</p> <p>[Les Titres peuvent également être désignés comme des <b>Titres Indexés sur Marchandise/Matière Première</b> s'ils sont liés à [une marchandises/matière première][des marchandise/matière première][un panier de marchandise/matière première]]<b>Titres Indexés sur Indice</b> s'ils sont liés à [un indice][des indices][un panier d'indices][un indice propriétaire][des indices propriétaires][un panier d'indices propriétaires]]<b>Titres Indexés sur Inflation</b> s'ils sont liés à [un indice d'inflation][des indices d'inflation][un panier d'indices d'inflation]]<b>Titres Indexés sur Taux de Change</b> s'ils sont liés à [un taux de change][des taux de change][un panier de taux de change]]<b>Titres Indexés sur Taux</b> s'ils sont liés à [un taux de référence][des taux de référence][un panier de taux de référence]]<b>Titres Indexés sur ETF</b> s'ils sont liés à [un ETF][des ETFs][un panier d'ETFs]] <b>Titres Indexés sur Action</b> s'ils sont liés à [une action][une combinaison d'actions][un panier d'actions]] <b>Titres Indexés sur Paniers d'Actifs Multiples</b> s'ils sont liés à une combinaison de l'un quelconque des sous-jacents sus-mentionnés].]</p> <p>[Le montant [d'intérêts] (le cas échéant) payable [au moment du remboursement] dépend de la survenance d'un événement(s) de crédit (des <b>Événements de Crédit</b>) relatifs à une ou plusieurs entités de référence (les <b>Entités de Référence</b>) ou d'une ou plusieurs obligations de référence de ces entités de référence (les <b>Obligations de Référence</b>), le cas échéant (un <b>Titre Indexé sur Événement de Crédit</b> ou un CLN).]</p> <p>[Le montant [d'intérêts] (le cas échéant) payable [au moment du remboursement] dépend de la survenance de certains événements (les <b>Événements sur Titre de Créance</b>) relatifs à un ou plusieurs émetteur(s) de titres de créances ou titres de créance, le cas échéant (un <b>Titre Indexé sur Titre de Créance</b>).]</p> <p>[Les modalités des Titres à devise alternative sont applicables aux Titres (chacun, un <b>Titre à Devise Alternative</b>): l'illiquidité, la non-transférabilité ou la non-convertibilité de la devise de paiement prévue pour les Titres peut conduire au report de paiements</p>
--	--

		<p>pus en vertu des Titres, au paiement dans une devise alternative ou au remboursement anticipé des Titres.]</p> <p><b><u>Code d'identification :</u></b></p> <p>Les Titres seront uniquement identifiés par [le Code ISIN temporaire et par la suite] le [Code ISIN [●] et le Code Commun [●]][<i>préciser références autres le cas échéant</i>)].</p>
C.2	Devises	<p>Les Titres seront libellés en [●] [, les montants d'intérêts (le cas échéant) seront payables en [●]] [et] [tout montant au moment du remboursement sera libellé en [●]] (la <b>Devise Prévüe</b>).</p>
C.5	Une description de toute restriction imposée à la libre négociabilité des Titres	<p>Le libre transfert des Titres est soumis aux restrictions de vente des États-Unis d'Amérique et de l'Espace Économique Européen (incluant, la Belgique, la France, le Luxembourg, l'Allemagne, l'Italie, le Portugal, l'Espagne et le Royaume Uni), la Suisse.</p> <p>[Les Titres offerts et vendus en dehors des États-Unis d'Amérique au profit de personnes qui ne sont pas des ressortissants américains sur le fondement de la Règlementation S de la Loi Américaine sur les Valeurs Mobilières (<i>U.S. Securities Act</i>) de 1933, telle que modifiée doivent respecter les restrictions de transfert.]</p> <p>[Les Titres sous forme nominative vendus au sein des États-Unis d'Amérique aux "Acheteurs Institutionnels Qualifiés" ou "investisseurs institutionnels accrédités" doivent respecter les restrictions de transfert.] [Les Titres au porteur sont soumis aux exigences fiscales des États-Unis d'Amérique et doivent respecter les restrictions de transfert.]</p> <p>[Les Titres détenus dans un système de compensation devront être transférés conformément aux règles, procédures et règlements de ce système de compensation.]</p>
C.8	Description des droits, rang et restrictions attachés aux Titres	<p>Les Titres sont émis par souche (une <b>Souche</b>) ayant les modalités suivantes, concernant, entre autres choses, les points suivants.</p> <p><b><u>Droits :</u></b></p> <p><b><u>Garantie :</u></b></p> <p>[Les Titres ne font l'objet d'aucune garantie.][Le paiement du principal [et des intérêts] des Titres est inconditionnellement et irrévocablement garanti par le Garant en vertu de la Garantie.]</p> <p><b><u>Titres Assortis de Sûretés :</u></b></p> <p>[Sans Objet. Les Titres ne sont pas des Titres Assortis de Sûretés.]</p> <p>[Les Titres sont des <b>Titres Assortis de Sûretés</b> pour lesquels une sûreté a été constituée par l'Émetteur [spécifier] (le <b>Constituant Tiers</b>) sur les Actifs Gagés (tel que défini ci-dessous) en faveur de Citicorp Trustee Company Limited en tant qu'<b>Agent des Sûretés</b> agissant pour le compte des Titulaires de Titres Assortis de Sûretés et certaines autres Parties Bénéficiaires des Sûretés conformément à l'article [1984][2488-6] du Code civil français.</p> <p>Les Actifs Gagés seront détenus sur un Compte Gagé séparé tenu par Citibank Europe plc (anciennement, Citibank International Limited (Succursale de Luxembourg)) en</p>

	<p>tant que <b>Dépositaire</b> ou, potentiellement, sur un compte tenu par un sous-dépositaire ou un tiers sélectionné par le Dépositaire. Les <b>Actifs Gagés</b> se composent de [spécifier].</p> <p>(A insérer uniquement en cas d'Actifs Gagés pour lesquels le Contrôle des Actifs Gagés est applicable) [Les Actifs Gagés autre que des sommes en numéraire respecteront les critères ci-après :</p> <ul style="list-style-type: none"> <li>(a) le débiteur relatif à l'Actif Gagé concerné opère dans l'un des secteurs d'industrie suivants : [(préciser les secteurs d'industrie concernés)] ;</li> <li>(b) le débiteur relatif à l'Actif Gagé concerné est immatriculé dans l'une des juridictions suivantes : [(préciser les juridictions concernées)] ;</li> <li>(c) le débiteur relatif à l'Actif Gagé concerné a, au [(préciser la date applicable)], la notation de crédit suivante : [(préciser la notation de crédit)] ;</li> <li>(d) le montant total en cours de tout actif correspondant aux Actifs Gagés est un montant qui n'est pas inférieur à [(préciser le montant applicable)] et un montant qui n'est pas supérieur à [(préciser le montant applicable)] ;</li> <li>(e) l'Actif Gagé est libellé en : [(préciser les devises concernées)] ;</li> <li>(f) l'Actif Gagé est éligible en tant que garantie des opérations de politique monétaire et de crédit intra-journalier de l'Eurosystème ;</li> <li>(g) les Actifs Gagés prennent rang par rapport aux autres dettes du débiteur concerné au rang suivant : [(préciser le rang concerné)] ;</li> <li>(h) les Actifs Gagés concernés sont négociés sur [(préciser les marchés concernés)][tout marché] ;</li> <li>(i) le temps restant avant la maturité de l'Actif Gagé concerné est, au [(préciser la date applicable)], supérieur ou égal à [(préciser le temps concerné)] et/ou inférieur ou égal à [(préciser le temps concerné)] ; et</li> <li>(j) pris ensemble avant les Autres les Actifs Gagés dans le pool d'Actifs Gagés concerné, les Actifs Gagés concernées n'enfreindront aucune des limites de concentration suivantes [(préciser les limites concernées)].]</li> </ul> <p>(Insérer uniquement en cas d'Actifs Gagés auxquels s'applique la mention <i>Uniquement les Actifs Gagés Initiaux sont Éligibles</i>") [Les seuls Actifs Gagés qui seront réputés remplir les critères d'éligibilité seront ceux qui sont de même nature que les Actifs Gagés Délivrés au Dépositaire à la Date d'Émission.]</p> <p>[Les Titres Assortis de Sûretés font l'objet d'un <b>Contrôle des Actifs Gagés</b> au titre duquel, à la suite de chaque <b>Date de Test des Actifs Gagés</b> (à savoir [spécifier les Dates de Test des Actifs Gagés concernés]), [l'Émetteur][le Constituant Tiers] peut être tenu de livrer, ou faire livrer, des Actifs Gagés additionnels ou de remplacement sur ou depuis le Compte Gagé, de telle sorte que le <b>Test des Actifs Gagés</b> soit satisfait après un tel ajustement. Le Test des Actifs Gagés requiert que (i) les Règles des Actifs Gagés soient satisfaites et (ii) la valeur des Actifs Gagés soit supérieure ou égale à la <b>Valeur Requise des Actifs Gagés</b> (à savoir [spécifier]) (en prenant en compte toute décote applicable aux Actifs Gagés). Les <b>Règles des Actifs Gagés</b> sont [spécifier les Règles des Actifs Gagés applicables]. Crédit Agricole CIB, en tant que Gérant des Actifs Gagés, peut demander, de temps à autre, et pour le compte de [l'Émetteur][le Constituant Tiers] que les Actifs Gagés [sur le Compte Gagé soient substitués par des Actifs Gagés alternatifs et que les Actifs Gagés] soient retirés du Compte Gagé, sous</p>
--	--

		<p>réserve que [dans chaque cas] à la suite d'un tel retrait [ou substitution, selon le cas] le Test des Actifs Gagés soit satisfait.]</p> <p>[Les Titres Assortis de Sûretés ne sont pas soumis au <b>Contrôle des Actifs Gagés</b>, ce qui signifie que [ni l'] [Émetteur] [ni le] [Constituant Tiers] est obligé de livrer, ou faire en sorte de livrer, des Actifs Gagés additionnels ou de remplacement sur ou depuis le Compte Gagé à la suite d'un changement de valeur des Actifs Gagés.]</p> <p>La sûreté constituée sur les Actifs Gagés peut uniquement être réalisée conformément aux modalités applicables aux Titres Assortis de Sûretés (les <b>Modalités des Titres Assortis de Sûretés</b>), à la suite d'un Cas d'Exigibilité Anticipée de Titre Assorti de Sûretés et à la suite d'une notification par le Représentant, sur demande de tout Titulaire de Titres Assortis de Sûretés, d'une notification spécifiant que les Titres Assortis de Sûretés [sont immédiatement exigibles et payables à leur Montant de Remboursement Anticipé] [que de tels Titres Assortis de Sûretés seront soumis à livraison physique conformément aux Modalités des Titres Assortis de Sûretés] (un cas de Cas d'Échéance Anticipée d'un Titre Assorti de Sûretés). Un <b>Cas d'Exigibilité Anticipée de Titre Assorti de Sûretés</b> se produira si :</p> <ol style="list-style-type: none"> <li>1. un Cas d'Exigibilité survient ; [ou]</li> <li>2. [une notification est signifiée à la suite d'un manquement aux obligations prévues dans les Modalités des Titres Assortis de Sûretés relatives aux Contrôle des Actifs Gagés ; ou]</li> <li>3. il se produit un manquement par l'Émetteur [ou le Constituant Tiers] à se conformer au [Contrat de Gage] [<i>préciser tout autre document de sûreté</i>] entre [l'Émetteur] [le Constituant Tiers], le Dépositaire et l'Agent des Sûretés (le <b>Contrat de Gage</b>) (sous réserve de toute période grâce applicable), le Contrat de Gage est résilié ou tout autre sûreté consentie par l'Émetteur [ou le Constituant Tiers] cesse d'être valable ou en vigueur, ou certaines circonstances similaires se produisent.</li> </ol> <p>À la réalisation des sûretés relatives aux Actifs Gagés, les Titres Assortis de Sûretés seront immédiatement exigibles et payables à leur Montant de Remboursement à la Juste Valeur de Marché et les Titulaires de Titres Assortis de Sûretés seront en droit de [recevoir un montant égal à] [recevoir les Actifs Gagés au lieu de] du Montant de Remboursement à la Juste Valeur de Marché[ sous réserve que si :</p> <ol style="list-style-type: none"> <li>(a) le cas de remboursement anticipé ne résulte pas d'un défaut de l'Émetteur ou du Garant ; et</li> <li>(b) le Montant de Couverture est un montant positif,</li> </ol> <p>alors, pour les besoins du calcul de Montant de Remboursement à la Juste Valeur de Marché, le Montant de Couverture sera ajusté en le multipliant par une fraction égale à <math>HA/(HA+PAR)</math>, HA étant le Montant de Couverture avant ajustement et PAR étant la somme totale des montants en principal restant dus en vertu des Titres. (<i>Uniquement pour les Titres Assortis de Sûreté auxquels s'applique la mention <b>Priorité Pro Rata</b></i>).]</p> <p>Lorsque les montants liés à un Titre Assorti de Sûretés sont payables, le cas échéant, suite à un Cas d'Exigibilité Anticipée de Titre Assorti de Sûretés, lesdits montants seront dus par le Garant aux termes de la Garantie en cas de défaut de paiement par</p>
--	--	--

	<p>l'Émetteur concerné, après distribution des produits de réalisation des Actifs Gagés par l'Agent des Sûretés.</p> <p><b><u>[Montant de Remboursement à la Juste Valeur de Marché :</u></b></p> <p>[Le Montant de Remboursement à la Juste Valeur de Marché relativement à un Titre sera un montant égal au montant principal de ce Titre en cours à la date de calcul, multiplié par [●] pour cents.]</p> <p>En résumé, le <b>Montant de Remboursement à la Juste Valeur de Marché</b> sera, en ce qui concerne un Titre, le montant déterminé comme représentant la juste valeur de marché du Titre à la date de remboursement anticipé (ou aux alentours de cette date), en tenant compte, sans caractère limitatif, de la déduction des Montants de Couverture [et la valeur du Titre de Créance concerné (<i>dans le cas des Titres Indexés sur Titre de Créance</i>)] mais sans prendre en compte l'un quelconque des actifs qui a été, ou doit être, remis en garantis en relation avec les Titres ou (uniquement en cas de défaut de paiement en vertu des Titres ou de faillite de l'Émetteur [et/ou du Garant]) la situation financière de l'Émetteur concerné [et/ou du Garant].</p> <p>Dans le cas où un Montant de Remboursement à la Juste Valeur de Marché a été calculé pour toute raison autre que la survenance d'un défaut de paiement en vertu des Titres ou d'une faillite de l'Émetteur [et/ou du Garant], selon le cas (le <b>FMVRA Pré-Défaut</b>) et reste impayé à la date à laquelle survient le défaut de paiement en vertu des Titres ou la faillite de l'Émetteur [et/ou du Garant] (la <b>Date de Calcul du FMVRA Post-Défaut</b>), le FMVRA Pré-Défaut sera réputé être égal au Montant de Remboursement à la Juste Valeur de Marché tel que calculé à la Date de Calcul du FMVRA Post-Défaut (le <b>FMVRA Post-Défaut</b>) et le FMVRA Post-Défaut ne tiendra pas compte de la condition financière de l'Émetteur concerné [et/ou du Garant].</p> <p>Le <b>Montant de Couverture</b> représente les pertes ou coûts (exprimés par un chiffre positif) de l'Émetteur concerné ou tout affilié concerné qui sont encourus ou tous gains (exprimés par un chiffre négatif) de l'Émetteur concerné ou tout affilié concerné réalisés dans le cadre du dénouement des opérations de couverture conclues en relation avec les Titres concernés (par l'Émetteur, le Garant ou indirectement par l'intermédiaire d'une filiale), étant précisé que le Montant de Couverture ne devra pas prendre en compte (uniquement en cas de défaut de paiement en vertu des Titres ou de faillite de l'Émetteur [et/ou du Garant]) la situation financière de l'Émetteur concerné [et/ou du Garant].</p> <p>[(<i>Dans le cas de Titres Indexés sur Titre de Créance qui sont des Titres Assortis de Sûretés et si les Actifs Gagés consistent, en tout ou partie, en des Titres de Créance concernés</i>) La valeur du Titre de Créance concernée sera déterminée par référence à la valeur à laquelle l'Agent des Sûretés, ou l'agent de cession agissant en son nom, est capable de liquider ou réaliser le Titre de Créance conformément aux modalités des Titres (après déduction de tout coût associé à l'exécution ou la liquidation et tous taxes et frais correspondants).][(<i>Dans le cas de Titres Assortis de Sûretés</i>) En cas de défaillance de la part du Dépositaire, [la valeur du Titre de Créance][le Montant de Remboursement à la Juste Valeur de Marché] sera soumis au maximum de la valeur des montants effectivement recouvrés par le Dépositaire (ou tout agent, sous-</p>
--	--



		<p>dépositaire ou délégataire de celui-ci)].</p> <p>Le Montant de Remboursement à la Juste Valeur de Marché ne peut pas être un chiffre négatif.]</p> <p><b><u>[Cas d'Exigibilité Anticipée :</u></b></p> <p>En cas de survenance de l'un quelconque des événements suivants (chacun, un <b>Cas d'Exigibilité Anticipée</b>):</p> <ol style="list-style-type: none"> <li>1. l'une quelconque des sommes en principal ou intérêts dues sur les Titres ne serait pas payée, ou ne serait pas payée à sa date d'échéance, et, il ne serait pas remédié à ce manquement dans un certain délai suivant la réception par l'Émetteur d'une mise en demeure écrite à cet effet;</li> <li>2. l'Émetteur [ou le Garant] manquerait d'exécuter ou de respecter l'une quelconque de ses autres obligations respectives et (à moins que ce manquement ne soit pas réparable, auquel cas il ne sera pas nécessaire de signifier la mise en demeure évoquée ci-après) l'Émetteur [ou le Garant] ne remédierait pas à ce manquement dans un certain délai suivant la réception par l'Émetteur [ou le Garant (selon le cas)] d'une mise en demeure écrite à cet effet; [ou]</li> <li>3. l'Émetteur fait l'objet de certains types de procédure d'insolvabilité ou d'administration proscrites; [ou]</li> <li>4. [la Garantie cesserait d'être pleinement en vigueur et valable, ou le Garant prétendrait qu'elle n'est plus pleinement en vigueur et valable ;]</li> </ol> <p>les Titres deviendront exigibles et payables sur notification de l'investisseur.]</p> <p><b><u>[Retenue à la source :</u></b></p> <p>Tous les paiements en principal [et intérêts] effectués par ou pour le compte de l'Émetteur [ou du Garant] en vertu des Titres, seront opérés sans aucune retenue à la source ni déduction au titre de tous impôts, taxes, droits, présents ou futurs, de quelque nature, imposés ou prélevés par ou pour le compte des autorités françaises [ou de Guernesey][ou luxembourgeoises], à moins que la retenue à la source ou la déduction ne soit impérativement prescrites par la loi ou des lois auxquelles l'Émetteur[, le Garant], ou leurs mandataires consentent de se soumettre, et [ni] l'Émetteur, [ni] [le Garant] [ne] seront responsables des taxes droits, d'une quelconque nature imposés ou prélevés par ces lois, règlements, directives ou accords.]</p> <p>[L'Émetteur [ou, selon le cas, le Garant,] devra majorer les montants à payer, dans la plus large mesure autorisée par la loi française [et (<i>dans le cas de Titres émis par Crédit Agricole CIB FG</i>) la loi de Guernesey] [et (<i>dans le cas de Titres émis par Crédit Agricole CIB FL</i>) la loi luxembourgeoise] de telle façon qu'après ce prélèvement ou cette retenue à la source, les Titulaires reçoivent les montants nets en principal [et intérêts] qui leur auraient été payables sur les Titres en l'absence de cette retenue à la source ou de cette déduction sous réserve de certaines modalités.</p> <p><b><u>[Loi Applicable :</u></b></p> <p>Les Titres sont soumis au droit français.</p>
--	--	---

		<p><b><u>Rang :</u></b> Les Titres constituent des obligations directes[,][et] non subordonnées [et non garanties][et garanties] de l'Émetteur.</p> <p><b><u>Limitations des droits:</u></b></p> <p><b><u>Prescription :</u></b> Les Titres non présentés au paiement dans un délai de dix (10) ans (dans le cas du principal) et de cinq (5) ans (dans le cas des intérêts) à compter de la date d'exigibilité initiale.</p> <p><b><u>[Renonciation à Compensation :</u></b> Aucun Titulaire de Titres ne pourra exercer, ou se prévaloir de, un quelconque droit de compensation ou de rétention concernant un quelconque montant qui lui serait dû par l'Émetteur en vertu des Titres ou relativement aux Titres, que ce soit avant ou durant toute procédure de liquidation ou d'administration affectant l'Émetteur. Dans le cas où l'un quelconque de ces droits ou créances de tout Titulaire de Titres à l'encontre de l'Émetteur serait éteint par voie de et suite à compensation ou rétention, le Titulaire de Titres concerné paiera immédiatement une somme égale au montant éteint par voie de compensation ou de rétention, à l'Émetteur ou, en cas de procédure de liquidation ou d'administration affectant l'Émetteur, au liquidateur ou, selon le cas, à l'administrateur de l'Émetteur.]</p> <p><b><u>[Remboursement suite à évènement de suspension de devise de paiement prévue :</u></b> Un Évènement de Suspension de Devise de Paiement Prévue signifie que la Devise Prévue [(ou, dans le cas de Titres où la Détermination du Coupon (Intérêts) Double Devise ou la Détermination du Remboursement (Remboursement) Double Devise s'applique, la Devise des Intérêts ou la Devise de Remboursement, le cas échéant)] cesse d'exister à tout moment en tant que monnaie légale pour toute raison quelconque, tel que déterminé par l'Agent de Calcul. Suite à la survenance d'un Évènement de Suspension de Devise de Paiement Prévue, l'Émetteur concerné pourra déclencher le remboursement anticipé de de l'intégralité (et non une partie uniquement) des Titres à une date devant être spécifiée par l'Émetteur, chaque Titre étant remboursé à son Montant de Remboursement à la Juste Valeur de Marché libellé en toute devise choisie par l'Agent de Calcul ou dans la devise alors utilisée en France.]</p> <p><b><u>[Remboursement pour Raisons Fiscales :</u></b> L'Émetteur pourra exiger la résiliation des Titres si l'Émetteur [ou le Garant (s'il était tenu d'effectuer un paiement en vertu de la Garantie)] se trouve ou se trouverait ultérieurement contraint d'effectuer des paiements supplémentaires en raison d'un brutage du fait de changements ou amendements dans la législation française [et (<i>en cas de Titres émis par Crédit Agricole CIB FG</i>) dans la législation de Guernesey] [et (<i>en cas de Titres émis par Crédit Agricole CIB FL</i>) dans la législation luxembourgeoise] ou pour des raisons tenant à des changements dans l'application ou l'interprétation officielle de ces textes entrés en vigueur après la date à laquelle un accord aura été conclu en vue de l'émission de la première tranche des Titres ; et l'Émetteur [ou le Garant] ne pourrait pas éviter d'exécuter cette obligation en prenant</p>
--	--	---

	<p>toutes les mesures raisonnables dont il dispose. Les Titres seront remboursés au Montant de Remboursement à la Juste Valeur de Marché (le cas échéant) avec les intérêts courus jusqu'à la date de remboursement (exclue).</p> <p><u>[Remboursement pour Raisons Fiscales Spéciales :</u></p> <p>Si, à l'occasion du prochain paiement en principal [ou en intérêts] sur les Titres, le [droit français] [droit de Guernesey] [droit luxembourgeois] empêchait l'Émetteur [ou le Garant] de procéder au paiement de la somme totale alors exigible par les Titulaires, malgré l'engagement de payer tous montants supplémentaires en vertu des Modalités Générales, l'Émetteur devra alors, à charge d'adresser un préavis, rembourser la totalité, des Titres pour leur Montant de Remboursement à la Juste Valeur de Marché majoré, s'il y a lieu, des intérêts courus, à la dernière date possible.]</p> <p><u>[Remboursement pour Retenue à la Source FATCA :</u></p> <p>[L'Émetteur peut rembourser l'intégralité ou certains Titres Affectés FATCA et lorsque l'Émetteur choisit de ne pas rembourser un Titre Affecté FATCA, le titulaire de ce Titre Affecté FATCA peut alors demander à l'Émetteur de rembourser son Titre Affecté FATCA.] [L'Émetteur remboursera tous les Titres Affectés FATCA.] Les Titres seront remboursés au Montant de Remboursement à la Juste Valeur de Marché avec (les cas échéant) les intérêts courus jusqu'à la date du remboursement (exclue).</p> <p>Un <b>Titre Affecté FATCA</b> désigne un Titre vis-à-vis duquel (i) l'Émetteur [ou le Garant (s'il devait procéder au paiement au titre de la Garantie)] est devenu obligé ou sera obligé de procéder à une retenue à la source ou à une déduction exigée conformément à un accord décrit à la Section 1471(b) du code des impôts américain (<i>U.S. Internal Revenue Code of 1986</i>), tel que modifié (le <b>Code</b>) ou à toute retenue à la source ou déduction autrement appliquée conformément aux Sections 1471 à 1474 du Code, ou à toute législation, réglementation, norme ou pratique fiscale adoptée en application d'un accord inter gouvernemental conclu dans le cadre de l'entrée en vigueur de ces sections du Code et (ii) cette obligation ne peut pas être éludée par l'Émetteur [ou le Garant] par le biais de mesures raisonnables qui sont à sa disposition.]</p> <p><u>[Remboursement pour Illégalité et Force Majeure :</u></p> <p>L'Émetteur aura droit de rembourser de manière anticipée les Titres en cas d'illégalité ou de force majeure.]</p> <p><u>[Option de Rachat Liquidatif au gré de l'Émetteur</u></p> <p>L'Option de Rachat Liquidatif au gré de l'Émetteur est applicable. Les Titres peuvent être remboursés de façon anticipé dans leur intégralité, et non en partie seulement, au gré de l'Émetteur lorsque le montant total en principal restant dû en vertu des Titres est égal ou inférieur à 10 pour cents du montant total en principal dû en vertu des Titres à la date d'émission, tel que déterminé par l'Agent de Calcul.]</p> <p>[(A insérer uniquement en cas de Titres émis par Crédit Agricole CIB FS ou Crédit Agricole CIB FG ou Crédit Agricole CIB FL)</p> <p><u>Substitution</u></p> <p>Crédit Agricole S.A. pourra être substitué à Crédit Agricole CIB en qualité de Garant</p>
--	--

		relativement à [tous les / une ou plusieurs catégories de] Titres et aux Reçus et Coupons y afférents, sur décision conjointe de Crédit Agricole S.A. et de Crédit Agricole CIB, sans le consentement des Titulaires de Titres, des Titulaires de Reçus ou des Titulaires de Coupons. Si Crédit Agricole S.A. décide de se substituer à Crédit Agricole CIB en qualité de garant relativement aux Titres (dénommé en cette qualité, le <b>Garant Substitué</b> ), Crédit Agricole CIB devra le notifier aux Titulaires de Titres [trente (30)] jours au moins et [soixante (60)] jours au plus à l'avance et, immédiatement après l'expiration de ce préavis, le Garant Substitué deviendra le Garant relativement aux Titres, Reçus et Coupons, aux lieu et place de Crédit Agricole CIB, et les Titulaires de Titres, les Titulaires de Reçus et les Titulaires de Coupons cesseront immédiatement de détenir des droits ou créances quelconques sur Crédit Agricole CIB. Cependant, aucune substitution de cette nature ne prendra effet si elle devait avoir pour conséquence, à la date de cette substitution, d'assujettir des paiements devant être effectués en vertu des Titres à une retenue à la source ou à une déduction qui n'aurait pas dû être opérée en l'absence de cette substitution.]
[C.9]	<b>Intérêts, échéance et modalités de remboursement, rendement et représentation des Titulaires</b>	<p><i>(Supprimer cet Élément C.9 si les Titres sont des titres sur dérivés pour les besoins de l'Annexe XII du Règlement de la Commission (CE) n° 809/2004, tel que modifié (c'est à dire si le montant de remboursement des Titres peut être inférieur au pair et/ou est lié à un actif sous-jacent))</i></p> <p>Merci de se référer à l'Élément C.8.</p> <p><i>[Périodes d'Accumulation des Intérêts et Taux d'Intérêts :</i>  Les <b>Dates de Détermination des Intérêts</b> des Titres sont [●].  Les <b>Dates de Paiement des Intérêts</b> des Titres sont [●].  Les <b>Période d'Accumulation des Intérêts</b> des Titres sont [●].  Les <b>Dates de Période d'Accumulation des Intérêts des Titres</b> sont [●].</p> <p>L'Agent de Calcul pour les Titres est [●][Crédit Agricole CIB].</p> <p><i>[Le taux d'intérêt payable au titre [spécifier les périodes d'accumulation des intérêts concernées] sera déterminé par l'Agent de Calcul en utilisant la méthode de l'interpolation linéaire.]</i></p> <p><i>[Remboursement :</i>  Le remboursement des Titres est prévu le [●] par paiement de l'Émetteur de [●] (le montant indiqué doit être au moins égal au pair)].</p> <p><i>[Titres à Taux Fixe :</i>  Les Titres sont des Titres à Taux Fixe. Les Titres portent intérêt à compter de [●] (la <b>Date de Début de Période d'Accumulation des Intérêts</b>) au taux de [●] pour cent pour [spécifier la période] payable [annuellement][semestriellement][trimestriellement] [mensuellement] à terme échu le [●] de chaque année.]</p> <p><i>[Indication du taux de rendement :</i>  Le taux de rendement [(qui représente le taux de rendement interne pour les séries de flux en numéraire fixées en fonction de l'investissement initial au prix d'émission et du</p>

	<p>montant de remboursement indiqué)] pour les Titres à Taux Fixe sera de [●] à [●] (la <b>Date d'Émission</b>), sur la base de l'hypothèse que les Titres demeureront en circulation jusqu'à la Date d'Échéance. Ceci n'est pas une indication de taux de rendement futur.]</p> <p><i>[Titres à Taux Variable :</i></p> <p>Les Titres sont des Titres à Taux Variable. Les Titres porteront intérêt sur la même base qu'un taux variable au titre d'une opération notionnelle d'échange de taux d'intérêt, ou en référence au [LIBOR][EURIBOR][autre]. Les Titres porteront intérêt au taux d'intérêt variable [à compter de [●] (la <b>Date de Début de Période d'Accumulation des Intérêts</b>)] sur la base de [[●] ([le][la] [Taux FBF][Date de Détermination du Taux Variable]]][●] ([le][la][l'] [Taux ISDA][Échéance Désignée][Date de Recalcul]]][la cotation offerte] [la moyenne arithmétique des cotations offertes] du [[●] (le <b>Taux de Référence</b>)] [[+][-] [●] pour cent] [(sous réserve d'un taux [minimum][maximum] de [●])] par [spécifier la période] payable [annuellement][semestriellement][trimestriellement][mensuellement] à terme échu le [●] de chaque année.]</p> <p><i>[Titres à Coupon Zéro :</i></p> <p>[Les Titres sont des Titres à Coupon Zéro qui ne portent pas intérêt. Le rendement accumulé [(qui représente le taux de rendement interne pour les séries de flux en numéraire fixées en fonction de l'investissement initial au prix d'émission et du montant de remboursement indiqué)] des Titres à Coupon Zéro sera de [●] (spécifier tout changement du rendement accumulé dans le temps) sur la base de l'hypothèse que les Titres demeureront en circulation jusqu'à la Date d'échéance [, et sera calculé sur la base de [●]]. Ce rendement n'est pas une indication d'un futur rendement.]</p> <p><i>[Titres à Coupon Indexé :</i> les Titres sont des Titres à Coupon Indexé qui sont des [Titres Indexés sur Paniers d'Actifs Multiples qui sont une combinaison de] [Titres Indexés sur Marchandise/Matière Première][Titres Indexés sur Indice][Titres Indexés sur Inflation][Titres Indexés sur Taux][Titres Indexés sur Taux de Change][Titres Indexés sur ETF][Titres Indexés sur Action].] Les Titres à Coupon Indexé porteront intérêts sur la base du Taux d'Intérêt Indexé (comme expliqué dans plus de détails à l'Élément C.10).]</p> <p><i>[Titres Indexés sur Évènement de Crédit :</i> Le montant payable (le cas échéant) au titre des intérêts des Titres et [/ou les obligations à livrer] au titre du remboursement des Titres [est][sont] fonction de la survenance d'Évènement(s) de Crédit relatifs à [l'entité de référence][toute entité de référence][une entité de référence qui est la [première][deuxième][troisième][●][énème] entité de référence soumise à la survenance d'un Évènement de Crédit] ou à une ou plusieurs obligations de [l'entité de référence][l'une de ces entités de référence], le cas échéant.</p> <p><b>Évènement de Crédit</b> désigne [la faillite] [le défaut de paiement] [l'accélération d'une obligation] [le défaut d'une obligation] [la contestation/moratoire] [restructuration] [l'intervention gouvernementale]]</p> <p><i>[CLN à Principal Intégralement Protégé :</i> Dès la satisfaction des conditions de règlement (comprenant la survenance d'un événement de crédit) d'une Entité de</p>
--	---

	<p>Référence, le montant nominal de chaque Titre sera réduit du Montant de Calcul du Payeur du Taux Variable applicable à cette Entité de Référence (le <b>Montant Affecté</b>). Un montant égal (a) au prix final des enchères ou au prix final, selon le cas, multiplié par (b) le Montant de Calcul du Payeur du Taux Variable (ce montant étant désigné comme le <b>Montant de Recouvrement</b>) sera réservé et le Montant de Couverture sera calculé pour le Montant Affecté. La somme de tous les Montants de Recouvrement moins la somme de tous les Montants de Couverture, le résultat pouvant être un montant négatif, sera ajoutée au total du montant en principal des Titres pour les besoins du calcul des montants d'intérêts sur les Titres.</p> <table><tr><td>Entité(s) de Référence :</td><td>Montant(s) de Calcul du Payeur du Taux Variable :</td></tr><tr><td>[•]</td><td>[•]]</td></tr></table> <p><b><u>Caractéristiques de Détermination du Coupon et du Remboursement :</u></b></p> <p>[Sans Objet. Les Titres ne sont soumis à aucune caractéristique.]</p> <p>[Les Titres sont soumis à [plusieurs caractéristiques] [une caractéristique] qui impacte[nt] [la manière dont les intérêts sont calculés] (une <b>Caractéristique de Détermination du Coupon</b>) [et] [la manière dont les montants payables au moment du remboursement sont calculés] (une <b>Caractéristique de Détermination du Remboursement</b>) [et] [quand les Titres sont remboursés] qui s'applique[nt], comme indiqué ci-dessous.</p> <p><b><u>Caractéristiques de Détermination du Coupon et du Remboursement applicables aux montants d'intérêts</u></b></p> <p>[<i>Caractéristique de Détermination du Coupon avec Changement de Base d'Intérêt au gré des Titulaires</i> : la Caractéristique de Détermination du Coupon avec Changement de Base d'Intérêt au gré des Titulaires est applicable. Tous les Titulaires agissant conjointement, peuvent, de leur initiative (jusqu'à [•] fois pendant la durée d'existence des Titres et jusqu'à [<i>décrire la fréquence maximale d'exercice de l'option</i>]) requérir de changer la base sur laquelle les intérêts sont calculés en passant (i) d'un calcul du Taux d'Intérêt Indexé utilisant le Coupon Indexé<sub>1</sub>, à (ii) un calcul du Taux d'Intérêt Indexé utilisant le Coupon Indexé<sub>2</sub> pour [la Période d'Accumulation des Intérêts en cours][et][les Périodes d'Accumulation des Intérêts indiquées ci-dessous], en envoyant une notification à l'Émetteur au plus tard à la Date d'Expiration de l'Option de Changement de Base d'Intérêt au gré des Titulaires. L'Émetteur peut accepter ou refuser cette demande.</p> <table><tr><td>Coupon Indexé<sub>1</sub> :</td><td>Coupon Indexé<sub>2</sub> :</td><td>Date(s) d'Expiration de l'Option de Changement de Base d'Intérêt au gré des Titulaires :</td><td>Période[s] d'Accumulation des Intérêts [à laquelle][auxquelles] s'applique le Coupon Indexé<sub>2</sub></td></tr><tr><td>[•]</td><td>[•][tel que notifié dans la notice envoyée à l'Émetteur par les Titulaires]</td><td>[•]</td><td>[•]</td></tr></table> <p>[<i>Caractéristique de Détermination du Coupon avec Changement de Base d'Intérêt au gré de l'Émetteur</i> : la Caractéristique de Détermination du Coupon avec Changement de Base d'Intérêt au gré de l'Émetteur est applicable. L'Émetteur concerné peut, de son</p>	Entité(s) de Référence :	Montant(s) de Calcul du Payeur du Taux Variable :	[•]	[•]]	Coupon Indexé <sub>1</sub> :	Coupon Indexé <sub>2</sub> :	Date(s) d'Expiration de l'Option de Changement de Base d'Intérêt au gré des Titulaires :	Période[s] d'Accumulation des Intérêts [à laquelle][auxquelles] s'applique le Coupon Indexé <sub>2</sub>	[•]	[•][tel que notifié dans la notice envoyée à l'Émetteur par les Titulaires]	[•]	[•]
Entité(s) de Référence :	Montant(s) de Calcul du Payeur du Taux Variable :												
[•]	[•]]												
Coupon Indexé <sub>1</sub> :	Coupon Indexé <sub>2</sub> :	Date(s) d'Expiration de l'Option de Changement de Base d'Intérêt au gré des Titulaires :	Période[s] d'Accumulation des Intérêts [à laquelle][auxquelles] s'applique le Coupon Indexé <sub>2</sub>										
[•]	[•][tel que notifié dans la notice envoyée à l'Émetteur par les Titulaires]	[•]	[•]										

	<p>initiative (une fois pendant la durée des Titres) choisir de changer la base sur laquelle les intérêts sont calculés en passant (i) d'un calcul du Taux d'Intérêt Indexé utilisant le Coupon Indexé<sub>1</sub>, à (ii) un calcul du Taux d'Intérêt Indexé utilisant le Coupon Indexé<sub>2</sub> pour [la Période d'Accumulation des Intérêts en cours][et][les Périodes d'Accumulation des Intérêts indiquées ci-dessous], en envoyant une notification au plus tard à la Date d'Expiration de l'Option de Changement de Base d'Intérêt au gré de l'Émetteur.</p> <table><tr><th>Coupon Indexé<sub>1</sub> :</th><th>Coupon Indexé<sub>2</sub> :</th><th>Date(s) d'Expiration de l'Option de Changement de Base d'Intérêt au gré de l'Émetteur :</th><th>Période[s] d'Accumulation des Intérêts [à laquelle][auxquelles] s'applique le Coupon Indexé<sub>2</sub></th></tr><tr><td>[•]</td><td>[•][tel que notifié dans la notice envoyée par l'Émetteur aux Titulaires]</td><td>[•]</td><td>[•]</td></tr></table> <p>[Caractéristique de Détermination du Coupon avec Changement de Base d'Intérêt en Cas d'Évènement Désactivant : la Caractéristique de Détermination du Coupon avec Changement de Base d'Intérêt en Cas d'Évènement Désactivant est applicable. La base sur laquelle les intérêts sont calculés changera automatiquement (une fois seulement pendant la durée de vie des Titres) en passant (i) d'un calcul du Taux d'Intérêt Indexé utilisant le Coupon Indexé<sub>1</sub>, à (ii) un calcul du Taux d'Intérêt Indexé utilisant le Coupon Indexé<sub>2</sub>, si [à une quelconque Date d'Observation de Changement de Base d'Intérêt en Cas d'Évènement Désactivant][à un quelconque moment de la Période d'Observation de Changement de Base d'Intérêt en Cas d'Évènement Désactivant], la Valeur du Sous-Jacent<sub>ko</sub> est comprise dans la Fourchette.</p> <p>La Valeur du Sous-Jacent<sub>ko</sub> n'est pas comprise dans la <b>Fourchette</b> concernée si la Valeur Sous-Jacente du Sous-Jacent<sub>ko</sub> est [supérieure] [supérieure ou égale] [inférieure] [inférieure ou égale] au Seuil Plancher Désactivant [et][ou] [supérieure] [supérieure ou égale] [inférieure] [inférieure ou égale] au Seuil Plafond Désactivant.</p> <p>La <b>Valeur Sous-Jacente</b><sub>ko</sub> reflète le prix, le cours ou le taux du Sous-Jacent<sub>ko</sub> (sans considération de la devise dans laquelle est libellé ce prix, ce cours, ou ce taux, le cas échéant) au moment concerné.</p> <table><tr><th>Sous-Jacent<sub>ko</sub> :</th><th>Seuil Plancher Désactivant :</th><th>Seuil Plafond Désactivant :</th></tr><tr><td>[•]</td><td>[•]</td><td>[•]</td></tr><tr><th>Coupon Indexé<sub>1</sub></th><th>Coupon Indexé<sub>2</sub></th><th>[Date(s)][Période(s)] d'Observation de Changement de Base d'Intérêt en Cas d'Évènement Désactivant</th></tr><tr><td>[•]</td><td>[•]</td><td>[•]</td></tr></table> <p>[Caractéristique de Détermination du Coupon avec Changement de Base d'Intérêt Panier Désactivant : la Caractéristique de Détermination du Coupon avec Changement de Base d'Intérêt Panier Désactivant est applicable. La base sur laquelle les intérêts sont calculés changera automatiquement (une fois seulement pendant la durée de vie des Titres) en passant (i) d'un calcul du Taux d'Intérêt Indexé utilisant le</p>	Coupon Indexé <sub>1</sub> :	Coupon Indexé <sub>2</sub> :	Date(s) d'Expiration de l'Option de Changement de Base d'Intérêt au gré de l'Émetteur :	Période[s] d'Accumulation des Intérêts [à laquelle][auxquelles] s'applique le Coupon Indexé <sub>2</sub>	[•]	[•][tel que notifié dans la notice envoyée par l'Émetteur aux Titulaires]	[•]	[•]	Sous-Jacent <sub>ko</sub> :	Seuil Plancher Désactivant :	Seuil Plafond Désactivant :	[•]	[•]	[•]	Coupon Indexé <sub>1</sub>	Coupon Indexé <sub>2</sub>	[Date(s)][Période(s)] d'Observation de Changement de Base d'Intérêt en Cas d'Évènement Désactivant	[•]	[•]	[•]
Coupon Indexé <sub>1</sub> :	Coupon Indexé <sub>2</sub> :	Date(s) d'Expiration de l'Option de Changement de Base d'Intérêt au gré de l'Émetteur :	Période[s] d'Accumulation des Intérêts [à laquelle][auxquelles] s'applique le Coupon Indexé <sub>2</sub>																		
[•]	[•][tel que notifié dans la notice envoyée par l'Émetteur aux Titulaires]	[•]	[•]																		
Sous-Jacent <sub>ko</sub> :	Seuil Plancher Désactivant :	Seuil Plafond Désactivant :																			
[•]	[•]	[•]																			
Coupon Indexé <sub>1</sub>	Coupon Indexé <sub>2</sub>	[Date(s)][Période(s)] d'Observation de Changement de Base d'Intérêt en Cas d'Évènement Désactivant																			
[•]	[•]	[•]																			

	<p>Coupon Indexé<sub>1</sub>, à (ii) un calcul du Taux d'Intérêt Indexé utilisant le Coupon Indexé<sub>2</sub>, si [à une quelconque Date d'Observation de Changement de Base d'Intérêt Panier Désactivant][à un quelconque moment de la Période d'Observation de Changement de Base d'Intérêt Panier Désactivant], la Valeur du Panier<sub>ko</sub> est comprise dans la Fourchette.</p> <p>La Valeur du Panier<sub>ko</sub> est comprise dans la <b>Fourchette</b> concernée si la Valeur Sous-Jacente du Panier<sub>ko</sub> est [supérieure] [supérieure ou égale] [inférieure] [inférieure ou égale] au Seuil Plancher du Panier Désactivant [et][ou] [supérieure] [supérieure ou égale] [inférieure] [inférieure ou égale] au Seuil Plafond du Panier Désactivant.</p> <p>Le <b>Panier<sub>ko</sub></b> désigne la somme des produits de chaque Levier<sub>i</sub> et de la Valeur Sous-Jacente de chaque Sous-Jacent<sub>i</sub> observée à une date concernée.</p> <p>La <b>Valeur Sous-Jacente</b> reflète le prix, le cours ou le taux du Sous-Jacent<sub>ko</sub> (sans considération de la devise dans laquelle est libellé ce prix, ce cours, ou ce taux, le cas échéant) au moment concerné.</p> <table><tr><td><b>Seuil Plancher du Panier Désactivant :</b></td><td><b>Seuil Plafond du Panier Désactivant :</b></td><td><b>Coupon Indexé<sub>1</sub> :</b></td><td><b>Coupon Indexé<sub>2</sub> :</b></td><td><b>[Date(s)] [Période(s)] d'Observation de Changement de Base d'Intérêt Panier Désactivant :</b></td></tr><tr><td>[•]</td><td>[•]</td><td>[•]</td><td>[•]</td><td>[•]</td></tr><tr><td><b>i :</b></td><td></td><td><b>Sous-Jacent<sub>i</sub> :</b></td><td><b>Levier<sub>i</sub> :</b></td><td></td></tr><tr><td></td><td></td><td>[•]</td><td>[•]</td><td></td></tr></table> <p>[Caractéristique de Détermination du Coupon avec Changement de Base d'Intérêt Performance Panier Désactivant : la Caractéristique de Détermination du Coupon avec Changement de Base d'Intérêt Performance Panier Désactivant est applicable. La base sur laquelle les intérêts sont calculés changera automatiquement (une fois seulement pendant la durée de vie des Titres) en passant (i) d'un calcul du Taux d'Intérêt Indexé utilisant le Coupon Indexé<sub>1</sub>, à (ii) un calcul du Taux d'Intérêt Indexé utilisant le Coupon Indexé<sub>2</sub>, si [à une quelconque Date d'Observation de Changement de Base d'Intérêt Performance Panier Désactivant][à un quelconque moment de la Période d'Observation de Changement de Base d'Intérêt Performance Panier Désactivant], la Performance est comprise dans la Fourchette.</p> <p>La Performance est comprise dans la <b>Fourchette</b> concernée si la Performance est [supérieure] [supérieure ou égale] [inférieure] [inférieure ou égale] au Seuil Plancher de la Performance Panier Désactivant [et][ou] [supérieure] [supérieure ou égale] [inférieure] [inférieure ou égale] au Seuil Plafond de la Performance Panier Désactivant.</p> <p>La <b>Performance</b> désigne [la valeur P(i) la plus élevée][la valeur P(i) la plus faible][la moyenne des valeurs P(i), chacune pondérée par le Poids<sub>i</sub> correspondant][la moyenne</p>	<b>Seuil Plancher du Panier Désactivant :</b>	<b>Seuil Plafond du Panier Désactivant :</b>	<b>Coupon Indexé<sub>1</sub> :</b>	<b>Coupon Indexé<sub>2</sub> :</b>	<b>[Date(s)] [Période(s)] d'Observation de Changement de Base d'Intérêt Panier Désactivant :</b>	[•]	[•]	[•]	[•]	[•]	<b>i :</b>		<b>Sous-Jacent<sub>i</sub> :</b>	<b>Levier<sub>i</sub> :</b>				[•]	[•]	
<b>Seuil Plancher du Panier Désactivant :</b>	<b>Seuil Plafond du Panier Désactivant :</b>	<b>Coupon Indexé<sub>1</sub> :</b>	<b>Coupon Indexé<sub>2</sub> :</b>	<b>[Date(s)] [Période(s)] d'Observation de Changement de Base d'Intérêt Panier Désactivant :</b>																	
[•]	[•]	[•]	[•]	[•]																	
<b>i :</b>		<b>Sous-Jacent<sub>i</sub> :</b>	<b>Levier<sub>i</sub> :</b>																		
		[•]	[•]																		



	<p>des valeurs <math>P(i)</math>, chacune pondérée par le Poids<sub>i</sub> correspondant proportionnellement à son rang (du meilleur au pire)] [la valeur absolue de la moyenne des valeurs <math>P(i)</math>, chacune pondérée par le Poids<sub>i</sub> correspondant][la [●]ième valeur <math>P(i)</math> la plus faible] au moment concerné, étant précisé que (a) si la Performance est supérieure au Seuil Plafond Performance, la Performance sera réputée être égale au Seuil Plafond Performance et (b) si la Performance est inférieure au Seuil Plancher Performance, la Performance sera réputée être égale au Seuil Plancher Performance.</p> <p><b>P(i)</b> désigne la performance de la Valeur Sous-Jacente<sub>i</sub> entre la [Date d'Observation Sous-Jacente<sub>1</sub>] [Date d'Observation Sous-Jacente<sub>2</sub>] et la [Date d'Observation Sous-Jacente<sub>2</sub>] [Date d'Observation Sous-Jacente<sub>1</sub>].</p> <p>Le <b>Seuil Plancher Performance</b> désigne [●].</p> <p>Le <b>Seuil Plafond Performance</b> désigne [●].</p> <p>La <b>Date d'Observation Sous-Jacente<sub>1</sub></b> désigne [●].</p> <p>La <b>Date d'Observation Sous-Jacente<sub>2</sub></b> désigne [●].</p> <p>La <b>Valeur Sous-Jacente<sub>i</sub></b> reflète le prix, le cours ou le taux du Sous-Jacent<sub>i</sub> (sans considération de la devise dans laquelle est libellé ce prix, ce cours, ou ce taux, le cas échéant) au moment concerné.</p> <table><tr><td><b>Seuil Plancher de la Performance Panier Désactivant :</b></td><td><b>Seuil Plafond de la Performance Panier Désactivant :</b></td><td><b>Coupon Indexé<sub>1</sub> :</b></td><td><b>Coupon Indexé<sub>2</sub> :</b></td><td><b>[Date(s)] [Période(s)] d'Observation de Changement de Base d'Intérêt Performance Panier Désactivant :</b></td></tr><tr><td>[●]</td><td>[●]</td><td>[●]</td><td>[●]</td><td>[●]</td></tr><tr><td><b>i :</b></td><td><b>Sous-Jacent<sub>i</sub> :</b></td><td><b>Poids<sub>i</sub> :</b></td><td></td><td></td></tr><tr><td></td><td>[●]</td><td></td><td>[●]</td><td></td></tr></table> <p>[Caractéristique de Détermination du Coupon avec Changement de Base d'Intérêt Cible : la Caractéristique de Détermination du Coupon avec Changement de Base d'Intérêt Cible est applicable. La base sur laquelle les intérêts sont calculés changera automatiquement (une fois seulement pendant la durée de vie des Titres) en passant (i) d'un calcul du Taux d'Intérêt Indexé utilisant le Coupon Indexé<sub>1</sub>, à (ii) un calcul du Taux d'Intérêt Indexé utilisant le Coupon Indexé<sub>2</sub> si, un Évènement de Changement de Base d'Intérêt Cible se produit. Un <b>Évènement de Changement de Base d'Intérêt Cible</b> se produit si le paiement du montant d'intérêt à une Date de Paiement des Intérêts aboutit à ce que le total de tous les montants d'intérêts (payés au titre du montant en principal restant dû en vertu des Titres pour les Titres Dématérialisés ou les Titres Matérialisés au Porteur représentés par un Certificat Global Provisoire ou du produit du Montant de Calcul et du Coefficient du Montant de Calcul pour les Titres Définitifs Matérialisés au Porteur) payé jusqu'à la Date de Paiement des Intérêts</p>	<b>Seuil Plancher de la Performance Panier Désactivant :</b>	<b>Seuil Plafond de la Performance Panier Désactivant :</b>	<b>Coupon Indexé<sub>1</sub> :</b>	<b>Coupon Indexé<sub>2</sub> :</b>	<b>[Date(s)] [Période(s)] d'Observation de Changement de Base d'Intérêt Performance Panier Désactivant :</b>	[●]	[●]	[●]	[●]	[●]	<b>i :</b>	<b>Sous-Jacent<sub>i</sub> :</b>	<b>Poids<sub>i</sub> :</b>				[●]		[●]	
<b>Seuil Plancher de la Performance Panier Désactivant :</b>	<b>Seuil Plafond de la Performance Panier Désactivant :</b>	<b>Coupon Indexé<sub>1</sub> :</b>	<b>Coupon Indexé<sub>2</sub> :</b>	<b>[Date(s)] [Période(s)] d'Observation de Changement de Base d'Intérêt Performance Panier Désactivant :</b>																	
[●]	[●]	[●]	[●]	[●]																	
<b>i :</b>	<b>Sous-Jacent<sub>i</sub> :</b>	<b>Poids<sub>i</sub> :</b>																			
	[●]		[●]																		

		<p>(incluse) est supérieur ou égal au Plafond du Montant Total d'Intérêts.</p> <table> <tr> <td><b>Coupon Indexé<sub>1</sub> :</b></td><td><b>Coupon Indexé<sub>2</sub> :</b></td><td><b>Plafond du Montant Total d'Intérêts :</b></td></tr> <tr> <td>[●]</td><td>[●]</td><td>[●] par Montant de Calcul, qui sera multiplié par (i) le Coefficient Général du Montant de Calcul (pour les Titres Dématérialisés ou les Titres Matérialisés représentés par un Certificat Global Provisoire) ou (ii) le Coefficient du Montant de Calcul (pour les Titres Définitifs Matérialisés au Porteur).</td></tr> </table> <p><b>Montant de Calcul :</b> [●]</p> <p>Le <b>Coefficient Général du Montant de Calcul</b> désigne le résultat du quotient (i) du montant total en principal restant dû en vertu des Titres par (ii) le Montant de Calcul.</p> <p>Le <b>Coefficient du Montant de Calcul</b> désigne un nombre égal à la valeur nominale indiquée divisée par le Montant de Calcul.]]</p> <p><i>[Caractéristique de Détermination du Coupon avec Option Verrou sur Seuil de Performance :</i> la Caractéristique de Détermination du Coupon avec Option Verrou sur Seuil de Performance est applicable. Tous les Titulaires, agissant conjointement, peuvent demander de fixer la Valeur Sous-Jacente de chaque <b>Sous-Jacent</b> concerné (à savoir [●]), pour les besoins de la détermination du Taux d'Intérêt Indexé applicable aux Titres pour la Période d'Accumulation des Intérêts en cours, au Niveau de l'Option Verrou sur Seuil de Performance en adressant une notification au plus tard [●] Jours Ouvrés avant [le début][la fin] de la Période d'Accumulation des Intérêts concernée. L'Émetteur a la possibilité de décliner cette demande ou de fournir le Niveau de l'Option Verrou sur Seuil de Performance. Cette Option ne peut être exercée qu'une seule fois par Période d'Accumulation des Intérêts et jusqu'à [●] fois pendant la durée d'existence des Titres.</p> <p>La <b>Valeur Sous-Jacente</b> de chaque Sous-Jacent concerné reflète le prix, le cours ou le taux du Sous-Jacent (sans considération de la devise dans laquelle est libellé ce prix, ce cours, ou ce taux, le cas échéant) au moment concerné.</p> <p>Le <b>Niveau de l'Option Verrou sur Seuil de Performance</b> désigne la Valeur Sous-Jacente de chaque Sous-Jacent concerné, calculée pour la Période d'Accumulation des Intérêts en cours et notifiée par l'Émetteur aux Titulaires.]</p> <p><i>[Caractéristique de Détermination du Coupon avec Réserve :</i> la Caractéristique de Détermination du Coupon avec Réserve est applicable pour [chaque Période d'Accumulation des Intérêts][les Périodes d'Accumulation des Intérêts suivantes : [●]]. Le Taux d'Intérêt Indexé<sub>n</sub> est calculé pour chaque Période d'Accumulation des Intérêts<sub>n</sub> (auxquelles la Caractéristique de Détermination du Coupon avec Réserve est applicable) depuis la Période d'Accumulation de Réserve Initiale (incluse) jusqu'à la Période d'Accumulation de Réserve Finale (exclue) comme étant la valeur la plus faible entre (a) le Plafond et (b) la somme du Coupon Indexé<sub>n</sub> et de la Réserve<sub>n-1</sub> pour la Période d'Accumulation des Intérêts concernée. Le Taux d'Intérêt Indexé<sub>n</sub> est</p>	<b>Coupon Indexé<sub>1</sub> :</b>	<b>Coupon Indexé<sub>2</sub> :</b>	<b>Plafond du Montant Total d'Intérêts :</b>	[●]	[●]	[●] par Montant de Calcul, qui sera multiplié par (i) le Coefficient Général du Montant de Calcul (pour les Titres Dématérialisés ou les Titres Matérialisés représentés par un Certificat Global Provisoire) ou (ii) le Coefficient du Montant de Calcul (pour les Titres Définitifs Matérialisés au Porteur).
<b>Coupon Indexé<sub>1</sub> :</b>	<b>Coupon Indexé<sub>2</sub> :</b>	<b>Plafond du Montant Total d'Intérêts :</b>						
[●]	[●]	[●] par Montant de Calcul, qui sera multiplié par (i) le Coefficient Général du Montant de Calcul (pour les Titres Dématérialisés ou les Titres Matérialisés représentés par un Certificat Global Provisoire) ou (ii) le Coefficient du Montant de Calcul (pour les Titres Définitifs Matérialisés au Porteur).						

		<p>calculé pour chaque Période d'Accumulation des Intérêts<sub>n</sub> (auxquelles la Caractéristique de Détermination du Coupon avec Réserve est applicable) depuis la Période d'Accumulation de Réserve Finale (incluse) comme la somme du Coupon Indexé<sub>n</sub> et de la Réserve<sub>n-1</sub> pour la Période d'Accumulation des Intérêts concernée.</p> <p><b>Coupon Indexé<sub>n</sub> :</b> [●]</p> <p><b>Période d'Accumulation des Intérêts<sub>n</sub> :</b> [●]</p> <p><b>Période d'Accumulation de Réserve Initiale :</b> [●]  <b>Période d'Accumulation de Réserve Finale :</b> [●]  <b>Plafond :</b> [●]  <b>Plancher :</b> [●]  <b>Réserve<sub>0</sub> :</b> [●]</p> <p><b>Réserve<sub>n</sub></b> désigne, pour chaque Période d'Accumulation des Intérêts<sub>n</sub> (auxquelles la Caractéristique de Détermination du Coupon avec Réserve est applicable), le résultat de la formule suivante, exprimé par un pourcentage :</p> <p>Min (Plafond, Max [Plancher, (Réserve<sub>n-1</sub> + Coupon Indexé<sub>n</sub> - Taux d'Intérêt Indexé<sub>n</sub>)])</p> <p><i>[Caractéristique de Détermination du Coupon avec Plafond Global : la Caractéristique de Détermination du Coupon avec Plafond Global est applicable. Pour toute Date de Paiement des Intérêts à laquelle le Solde du Plafond Global est égal à zéro, le montant d'intérêts payable au titre de cette Date de Paiement des Intérêts sera égal à zéro.</i></p> <p>Le <b>Solde du Plafond Global</b> sera la valeur la plus élevée entre (i) 0 et (ii) la différence entre le Montant du Plafond Global et la somme de tous les montants d'intérêts calculés (au titre du montant total en principal restant dû pour les Titres Dématérialisés ou les Titres Matérialisés représentés par un Certificat Global Provisoire ou du produit du Montant de Calcul et du Coefficient du Montant de Calcul pour les Titres Définitifs Matérialisés au Porteur) jusqu'à la Date de Paiement des Intérêts concernée (exclue).</p> <p><b>Montant du Plafond Global :</b> [●] par Montant de Calcul, qui sera multiplié par (i) pour les Titres Dématérialisés ou les Titres Matérialisés représentés par une Certificat Global Provisoire, le Coefficient Général du Montant de Calcul ou (ii) pour les Titres Définitifs Matérialisés au Porteur, le Coefficient du Montant de Calcul.</p> <p><b>Montant de Calcul :</b> [●]</p> <p>Le <b>Coefficient Général du Montant de Calcul</b> désigne le résultat du quotient (i) du montant total en principal restant dû en vertu des Titres par (ii) le Montant de Calcul.</p> <p>Le <b>Coefficient du Montant de Calcul</b> désigne un nombre égal à la valeur nominale indiquée divisée par le Montant de Calcul]</p>
--	--	--

		<p><i>[Caractéristique de Détermination du Coupon avec Plancher Global : la Caractéristique de Détermination du Coupon avec Plancher Global est applicable. Si la somme de tous les montants d'intérêts calculés jusqu'à la dernière Date de Paiement des Intérêts (exclue) est inférieure au Montant du Plancher Global, le montant d'intérêts payable au titre de la dernière Date de Paiement des Intérêts sera égal au Solde du Plancher Global.</i></p> <p>Le <b>Solde du Plancher Global</b> sera la valeur la plus élevée entre (i) 0 et (ii) la différence entre le Montant du Plancher Global et la somme de tous les montants d'intérêts calculés (au titre du montant total en principal restant dû pour les Titres Dématérialisés ou les Titres Matérialisés représentés par un Certificat Global Provisoire ou du produit du Montant de Calcul et du Coefficient du Montant de Calcul pour les Titres Définitifs Matérialisés au Porteur) jusqu'à la dernière Date de Paiement des Intérêts (exclue).</p> <p><b>Montant du Plancher Global</b> : [●] par Montant de Calcul, qui sera multiplié par (i) pour les Titres Dématérialisés ou les Titres Matérialisés représentés par une Certificat Global Provisoire, le Coefficient Général du Montant de Calcul ou (ii) pour les Titres Définitifs Matérialisés au Porteur, le Coefficient du Montant de Calcul.</p> <p><b>Montant de Calcul</b> : [●]</p> <p>Le <b>Coefficient Général du Montant de Calcul</b> désigne le résultat du quotient (i) du montant total en principal restant dû en vertu des Titres par (ii) le Montant de Calcul.</p> <p>Le <b>Coefficient du Montant de Calcul</b> désigne un nombre égal à la valeur nominale indiquée divisée par le Montant de Calcul]</p> <p><i>[Caractéristique de Détermination du Coupon avec Changement de Base d'Intérêt Option "Memory" : la Caractéristique de Détermination du Coupon avec Changement de Base d'Intérêt Option "Memory" est applicable. Le Montant d'Intérêt payable à une Date de Paiement des Intérêts sera égal, si le montant d'intérêt payable pour une Période d'Accumulation des Intérêts calculé conformément au Taux d'Intérêt Indexé et aux Modalités des Titres applicables, avant l'application d'une Caractéristique de Détermination du Coupon avec Changement de Base d'Intérêt Option "Memory" est (i) supérieur à 0, au montant payable au titre d'une Période d'Accumulation des Intérêts calculé à partir du Taux d'Intérêt Indexé multiplié par un montant égal à 1 plus le nombre (le cas échéant) des Périodes d'Accumulation des Intérêts précédentes consécutives (a) pour lesquelles le montant d'intérêts était égal à zéro et (b) qui n'ont pas été prises en compte pour le calcul de montants d'intérêts versés avant cette date de paiement d'intérêts , ou (ii) inférieur ou égal à 0, à 0.</i></p> <p><b>Coupon Indexé</b> : [●]</p> <p><i>[Caractéristique de Détermination du Coupon (Intérêts) Double Devise : lorsque la Caractéristique de Détermination du Coupon (Intérêts) Double Devise est applicable, les montants d'intérêts (le cas échéant) seront payés dans l'une des Devises des Intérêts. Le montant payé sera calculé en [divisant] [multipliant] le montant d'intérêts</i></p>
--	--	--

		<p>à payer par le Taux de Change Double Devise (Intérêts) concerné à la Date de Détermination des Intérêts concernée.</p> <p><b>Devise des Intérêts :</b> [●]  <b>Date(s) de Détermination des Intérêts</b></p> <p><b>Taux de Change Double Devise (Intérêts) :</b> [●]  [●]]</p> <p><i>[Caractéristique de Détermination du Coupon Option de Revalorisation : la Caractéristique de Détermination du Coupon Option de Revalorisation est applicable. Tous les Titulaires, agissant conjointement, peuvent de leur initiative requérir de changer la base sur laquelle les intérêts sont calculés (jusqu'à [●] fois pendant la durée d'existence des Titres et jusqu'à [décrire la fréquence maximale d'exercice de l'option]), pour [la Période d'Accumulation des Intérêts en cours][et][les Périodes d'Accumulation des Intérêts ultérieures indiquées ci-dessous], par l'envoi d'une notification au plus tard à la Date d'Expiration de l'Option de Revalorisation. L'Émetteur peut accepter ou refuser cette demande.</i></p> <p><b>Date d'Expiration de l'Option de Revalorisation : [●]</b></p> <p><b>Période[s] d'Accumulation des Intérêts [à laquelle][auxquelles] s'applique le changement de base de calcul des intérêts : [●]</b></p> <p><i>[Caractéristique de Détermination du Coupon à Date de Paiement des Intérêts Unique : Si une Caractéristique de Détermination du Coupon à Date de Paiement des Intérêts Unique est applicable, malgré le fait qu'il existe de nombreuses Dates de Paiement des Intérêts, la somme de tous les montants d'intérêts (le cas échéant) sera payée le [●] (la <b>Date Unique de Paiement des Intérêts</b>). Afin d'éviter toute ambiguïté, il est précisé que les Titulaires ne seront pas habilités à réclamer des intérêts sur les Montants d'Intérêts déterminés à une Date de Détermination des Intérêts étant entendu que seul un Montant d'Intérêts Unique sera payé en intégralité à la Date Unique de Paiement des Intérêts.]</i></p> <p><i>[Caractéristique de Détermination du Coupon et du Remboursement avec Option d'Échange de Titre de Créance : une Caractéristique de Détermination du Coupon et du Remboursement avec Option d'Échange de Titre de Créance est applicable. Tous les Titulaires d'une même souche de Titres Indexés sur Titre de Créance, agissant conjointement, peuvent requérir la substitution d'un Titre de Créance pour [la Période d'Accumulation des Intérêts en cours][et][les Périodes d'Accumulation des Intérêts indiquées ci-dessous] en délivrant une notification à l'Émetteur . À réception d'une telle demande, l'Émetteur devra fournir le <b>Pricing de l'Option d'Échange de Titre de Créance</b> reflétant le coût ou le gain résultant de la substitution de Titres de Créance demandée par les Titulaires de Titres, la différence entre les valeurs de marché du Titre de Créance remplacé et du Titre de Créance remplaçant ainsi que le Taux d'Intérêt Indexé applicable aux Titres après ajustement subséquent. Les Titulaires sont habilités à demander de fixer le Pricing de l'Option d'Échange de Titre de Créance à un niveau particulier, même si l'Émetteur a la possibilité de décliner cette demande. L'Émetteur peut refuser cette demande. Si les Titulaires d'une même souche de Titres Indexés sur Titre de Créance choisissent, et/ou que l'Émetteur accepte, de fixer le Pricing de l'Option d'Échange de Titre de Créance à un niveau particulier, le Pricing de l'Option</i></p>
--	--	---

		<p>d'Échange de Titre de Créance correspondant sera appliqué aux Titres et l'échange de Titre de Créance concerné sera effectué pour [la Période d'Accumulation des Intérêts en cours][et][les Périodes d'Accumulation des Intérêts indiquées ci-dessous].</p> <p>Période[s] d'Accumulation des Intérêts [à laquelle][auxquelles] s'applique l'échange de Titre de Créance : [●]</p> <p><b><u>Représentation des Titulaires :</u></b></p> <p>Les Titulaires seront, au titre de toutes les tranches d'une même Souche, automatiquement regroupés pour la défense de leurs intérêts communs en une masse régie par les dispositions du Code de commerce (la <b>Masse</b>). La Masse aura une personnalité juridique distincte et agira en partie par l'intermédiaire de son représentant (le <b>Représentant de la Masse</b>) et en partie par l'intermédiaire d'une assemblée générale des Titulaires.</p> <p>[L'Agent des Sûretés est nommé en qualité d'agent des Titulaires des Titres Assortis de Sûretés et des autres Parties Bénéficiaires des Sûretés concernés afin de créer, gérer et exécuter les sûretés créées dans le cadre des Titres Assortis de Sûretés, conformément à l'article [1984][2488-6] du Code civil français.]</p>
[C.1 0	<b>Paiement des intérêts liés à un (des) instrument(s) dérivé(s)</b>	<p><i>(Supprimer cet Élément C.10 si les Titres sont des titres sur dérivés pour les besoins de l'Annexe XII du Règlement de la Commission (CE) n°809/2004, tel que modifié (c'est à dire si le montant de remboursement des Titres peut être inférieur au pair et/ou est lié à un actif sous-jacent))</i></p> <p>Voir Élément C.9.</p> <p>[<i>Titres à Coupon Indexé</i> : Les Titres sont des <b>Titres à Coupon Indexé</b> qui portent intérêt sur la base du Taux d'Intérêt Indexé calculé conformément à la formule référencée ci-dessous et exprimé comme un pourcentage, la <b>Valeur Sous-Jacente</b> reflétant [le prix, niveau ou taux du <b>Sous-Jacent</b> [concerné] (étant [●]) (sans tenir compte d'une quelconque devise dans laquelle ce prix, niveau ou taux serait libellé le cas échéant) au moment concerné le [●]][la [valeur moyenne][valeur minimum][valeur maximum] du [Sous-Jacent][changement de valeur du Sous-Jacent] constaté[e] par l'Agent de Calcul au cours [spécifier les dates concernées].</p> <p>Un montant d'intérêts calculé conformément à une Détermination du Coupon est un <b>Montant d'Intérêts Indexé</b>.</p> <p>[[●] (<i>insérer le nom de l'intérêt combiné ou standard</i>) est applicable pour les Périodes d'Accumulation des Intérêts suivantes [●]]</p> <p><i>(Répliquer la description du Taux d'Intérêt Indexé concerné telle qu'indiquée dans le paragraphe introductif du chapitre concerné de l'Annexe 5 ou de l'Annexe 6 des Modalités Générales des Titres)</i></p> <p>[Coupon Addition Combiné]  [Coupon Capitalisation Combiné]  [Coupon Digital Combiné]  [Coupon Division Combiné]  [Coupon Multiple Combiné]</p>

		[Coupon Cliquet Combiné] [Coupon "Range Accrual" Combiné] [Coupon "Snowrange" Combiné] [Coupon Soustraction Combiné] [Coupon Maximal Combiné] [Coupon Minimal Combiné] [Coupon Panier Digital Combiné] [Coupon Digital Adossé à une Détermination du Coupon Combiné] [Coupon Cliquet Échelonné Combiné] [Coupon Performance "Rainbow" Combiné] [Coupon Fixe Standard] [Coupon Variable Standard] [Coupon Flottant Standard] [Coupon Flottant Inversé Standard] [Coupon Participation Standard] [Coupon "Range Accrual" Standard] [Coupon Puissance Standard] [Coupon "Range Accrual" Double Standard] [Coupon Digital Fixe Multiple Standard] [Coupon Participation/Digital Standard] [Coupon Panier Fixe Multiple Standard] [Coupon "Range Accrual" Fixe Standard] [Coupon ABF Standard] [Coupon Performance Annualisée Standard] [Coupon Performance "Rainbow" Standard] [Coupon Performance Panier "Range Accrual" Fixe Standard] [Coupon Performance Panier Digital Fixe Multiple Standard] [Coupon Performance Panier Participation Standard] [Coupon Panier Volatilité Obligataire Standard] [Coupon Volatilité Obligataire Standard] [Coupon Volatilité Obligataire Forward Standard] [Coupon Volatilité Obligataire Rolling Forward Standard] [Coupon "Steepener" Avec Réserve Standard]]
[C.11]	<b>Cotation et admission à la négociation sur un marché réglementé</b>	<i>(Supprimer cet Élément C.11 si les Titres sont des titres d'emprunt ayant une valeur nominale au moins égale à 100.000€ pour les besoins de l'Annexe XIII du Règlement de la Commission (CE) n°809/2004, tel que modifié)</i>  [Une demande d'admission des Titres aux négociations a été effectuée par l'Émetteur (ou en son nom et pour son compte) sur [le marché réglementé de la Bourse de Luxembourg][Euronext Paris, le marché réglementé opéré par Euronext Paris S.A.][●] prenant effet à compter de [●].]  [Sans objet. Il n'est pas prévu que les Titres soient admis aux négociations.]]
[C.15]	<b>Description de l'impact de la valeur Sous-Jacent sur la</b>	<i>(Supprimer cet Élément C.15 si les Titres sont des titres d'emprunt pour les besoins de l'Annexe V ou de l'Annexe XIII du Règlement de la Commission (CE) n°809/2004, tel que modifié (c'est à dire si le montant de remboursement des Titres est au moins égal au pair et n'est pas lié à un actif sous-jacent))</i>

<div>valeur de l'investissement</div>	<div><div>[Périodes d'Accumulation des Intérêts et Taux d'Intérêts : Les <b>Dates de Détermination des Intérêts</b> des Titres sont [●]. Les <b>Dates de Paiement des Intérêts</b> des Titres sont [●]. Les <b>Période d'Accumulation des Intérêts</b> des Titres sont [●]. Les <b>Dates de Période d'Accumulation des Intérêts des Titres</b> sont [●].</div><div>L'Agent de Calcul pour les Titres est [●][Crédit Agricole CIB]].</div><div>[Titres Indexés sur Évènement de Crédit : Les Titres sont des Titres Indexés sur Évènement de Crédit.</div><div>Le montant payable (le cas échéant) au titre des intérêts des Titres et [/ou les obligations à livrer] au titre du remboursement des Titres [est][sont] fonction de la survenance d'Évènement(s) de Crédit relatifs à [l'entité de référence][toute entité de référence][une entité de référence qui est la [première][deuxième][troisième][●][énème] entité de référence soumise à la survenance d'un Évènement de Crédit] ou à une ou plusieurs obligations de [l'entité de référence][l'une de ces entités de référence], le cas échéant.</div><div>Évènement de Crédit désigne [la faillite] [le défaut de paiement] [l'accélération d'une obligation] [le défaut d'une obligation] [la contestation/moratoire] [restructuration] [l'intervention gouvernementale]]</div><div>[CLN sur Panier Linéaire (autres que des CLN à Effet de Levier) : les modalités relatives aux intérêts (le cas échéant) payables en vertu des Titres et au montant du remboursement s'appliquent à chacun des Titres et pour chaque Entité de Référence, indépendamment, et au prorata de ce Titre dans le Montant de Calcul du Payeur du Taux Variable pour cette entité de référence.</div><div><div>Entité(s) de Référence : [●]</div><div>Montant(s) de Calcul du Payeur du Taux Variable : [●]]</div></div><div>[CLN sur Panier Linéaire étant également des CLN à Effet de Levier) : Chaque Titre sera remboursé dès la première satisfaction des conditions de règlement (comprenant la survenance d'un évènement de crédit) d'une Entité de Référence.</div><div><div>Entité(s) de Référence : [●]</div><div>Montant(s) de Calcul du Payeur du Taux Variable : [●]]</div></div><div>[CLN à Principal Partiellement Protégé : Dès la satisfaction des conditions de règlement (comprenant la survenance d'un évènement de crédit) d'une Entité de Référence, le montant nominal de chaque Titre sera réduit du Montant de Calcul du Payeur du Taux Variable applicable à cette Entité de Référence (le <b>Montant Affecté</b>). Un montant égal (a) au prix final des enchères ou au prix final, selon le cas, multiplié par (b) le Montant de Calcul du Payeur du Taux Variable (ce montant étant désigné comme le <b>Montant de Recouvrement</b>) sera réservé et le Montant de Couverture sera calculé pour le Montant Affecté. La somme de tous les Montants de Recouvrement</div></div>
---------------------------------------	---



	<p>moins la somme de tous les Montants de Couverture, le résultat pouvant être un montant négatif, sera ajoutée au total du montant en principal des Titres pour les besoins du calcul du montant de remboursement des Titres.</p> <p><b>Entité(s) de Référence :</b> <b>Montant(s) de Calcul du Payeur du Taux Variable :</b></p> <p>[•] [•]]</p> <p>[<i>CLN à Recouvrement Fixe</i> : Si les conditions de règlement (comprenant la survenance d'un évènement de crédit) d'une Entité de Référence sont satisfaites, le montant de remboursement sera calculé par rapport au Pourcentage de Recouvrement Fixe de cette entité de référence.</p> <p><b>Entité(s) de Référence :</b> <b>Pourcentage de Recouvrement Fixe :</b></p> <p>[•] [•]]</p> <p>[<i>Titres Indexés sur Titre de Créance</i> : Les Titres sont des Titres Indexés sur Titre de Créance.</p> <p>Le montant payable (le cas échéant) au titre des intérêts des Titres et [/ou les titres de créance à livrer] au titre du remboursement des Titres [est][sont] fonction de la survenance d'évènement(s) sur titre de créance relatifs à un ou plusieurs titre(s) de créance.</p> <p><b>Titre(s) de Créance :</b> <b>Montant(s) Nominal de Titre de Créance :</b></p> <p>[•] [•]]</p> <p>[<i>Titres Indexés sur Panier de Titres de Créance</i> : les modalités relatives aux intérêts (le cas échéant) payables en vertu des Titres et au montant du remboursement s'appliquent à chacun des Titres et pour chaque titre de créance, indépendamment, et au prorata de ce Titre dans le Montant Nominal de Titre de Créance pour ce titre de créance.</p> <p><b>Titre(s) de Créance :</b> <b>Montant(s) Nominal de Titre de Créance :</b></p> <p>[•] [•]]</p> <p>[<i>Titres à Coupon Indexé</i> : Les Titres sont des <b>Titres à Coupon Indexé</b> qui portent intérêt sur la base du Taux d'Intérêt Indexé calculé conformément à la formule référencée ci-dessous et exprimé comme un pourcentage, la <b>Valeur Sous-Jacente</b> reflétant [le prix, niveau ou taux du <b>Sous-Jacent</b> [concerné] (étant [•]) (sans tenir compte d'une quelconque devise dans laquelle ce prix, niveau ou taux serait libellé le cas échéant) au moment concerné le [•]][la [valeur moyenne][valeur minimum][valeur maximum] du [Sous-Jacent][changement de valeur du Sous-Jacent] constaté[e] par l'Agent de Calcul au cours [<i>spécifier les dates concernées</i>].]</p> <p>Un montant d'intérêts calculé conformément à une Détermination du Coupon est un <b>Montant d'Intérêts Indexé</b>.</p> <p>(Répliquer la description du Taux d'Intérêt Indexé concerné telle qu'indiquée dans le paragraphe introductif du chapitre concerné de l'Annexe 5 ou de l'Annexe 6 des Modalités des Titres)</p>
--	--

		<p>[[●] (<i>insérer le nom de l'intérêt combiné ou standard</i>) est applicable pour les Périodes d'Accumulation des Intérêts suivantes [●]]</p> <p>[Coupon Addition Combiné]</p> <p>[Coupon Capitalisation Combiné]</p> <p>[Coupon Digital Combiné]</p> <p>[Coupon Division Combiné]</p> <p>[Coupon Multiple Combiné]</p> <p>[Coupon Cliquet Combiné]</p> <p>[Coupon "Range Accrual" Combiné]</p> <p>[Coupon "Snowrange" Combiné]</p> <p>[Coupon Soustraction Combiné]</p> <p>[Coupon Maximal Combiné]</p> <p>[Coupon Minimal Combiné]</p> <p>[Coupon Panier Digital Combiné]</p> <p>[Coupon Digital Adossé à une Détermination du Coupon Combiné]</p> <p>[Coupon Cliquet Échelonné Combiné]</p> <p>[Coupon Performance "Rainbow" Combiné]</p> <p>[Coupon Fixe Standard]</p> <p>[Coupon Variable Standard]</p> <p>[Coupon Flottant Standard]</p> <p>[Coupon Flottant Inversé Standard]</p> <p>[Coupon Participation Standard]</p> <p>[Coupon "Range Accrual" Standard]</p> <p>[Coupon Puissance Standard]</p> <p>[Coupon "Range Accrual" Double Standard]</p> <p>[Coupon Digital Fixe Multiple Standard]</p> <p>[Coupon Participation/Digital Standard]</p> <p>[Coupon Panier Fixe Multiple Standard]</p> <p>[Coupon "Range Accrual" Fixe Standard]</p> <p>[Coupon ABF Standard]</p> <p>[Coupon Performance Annualisée Standard]</p> <p>[Coupon Performance "Rainbow" Standard]</p> <p>[Coupon Performance Panier "Range Accrual" Fixe Standard]</p> <p>[Coupon Performance Panier Digital Fixe Multiple Standard]</p> <p>[Coupon Performance Panier Participation Standard]</p> <p>[Coupon Panier Volatilité Obligataire Standard]</p> <p>[Coupon Volatilité Obligataire Standard]</p> <p>[Coupon Volatilité Obligataire Forward Standard]</p> <p>[Coupon Volatilité Obligataire Rolling Forward Standard]</p> <p>[Coupon "Steepener" Avec Réserve Standard]]</p> <p>[<i>Titres à Remboursement Indexé</i> : Les Titres sont des <b>Titres à Remboursement Indexé</b>. [Le montant payable en cas de remboursement anticipé suite à l'occurrence d'un Évènement Déclencheur de Remboursement Anticipé étant basé sur la Détermination du Remboursement calculée conformément à la formule référencée ci-dessous et exprimé comme un pourcentage.][Le montant payable suite à remboursement à][Le nombre de Sous-Jacents à livrer à][la date d'échéance][chaque</p>
--	--	--

		<p>date à laquelle est effectué un remboursement échelonné] est basé [intégralement ou en partie] sur la Détermination du Remboursement calculée conformément à la formule référencée ci-dessous et exprimé comme un pourcentage[, excepté dans la mesure où s'applique la livraison physique d'un ou plusieurs Sous-Jacents comme décrit ci-après].</p> <p>La <b>Valeur Sous-Jacente</b> reflétant le prix, niveau ou taux du Sous-Jacent concerné (sans tenir compte d'une quelconque devise dans laquelle ce prix, niveau ou taux serait libellé le cas échéant) au moment concerné, la[les] <b>Date[s] de Détermination du Remboursement</b> étant [●].</p> <p><b>Sous-Jacent[s]</b> : [●].</p> <p><i>(Répliquer la description du Remboursement Indexé concerné telle qu'indiquée dans le paragraphe introductif du chapitre concerné de l'Annexe 5 ou de l'Annexe 6 des Modalités des Titres)</i></p> <p>[●] (insérer le nom du remboursement combiné ou standard) est applicable pour les Dates de Détermination du Remboursement suivantes [●].</p> <p>[Remboursement Addition Combiné]  [Remboursement Capitalisation Combiné]  [Remboursement Digital Combiné]  [Remboursement Division Combiné]  [Remboursement Multiple Combiné]  [Remboursement Cliquet Combiné]  [Remboursement "Range Accrual" Combiné]  [Remboursement Soustraction Combiné]  [Remboursement Maximal Combiné]  [Remboursement Minimal Combiné]  [Remboursement Panier Digital Combiné]  [Remboursement Panier Digital Complexe avec Coûts de Couverture Combiné]  [Remboursement Digital Adossé à une Détermination du Remboursement Combiné]  [Remboursement Performance "Rainbow" Combiné]  [Remboursement Fixe Standard]  [Remboursement Flottant Standard]  [Remboursement "Strangle" Standard]  [Remboursement Participation Standard]  [Remboursement Panier Participation Standard]  [Remboursement Digital Fixe Multiple Standard]  [Remboursement Participation/Digital Standard]  [Remboursement Panier Fixe Multiple Standard]  [Remboursement ABF Standard]  [Remboursement Performance "Rainbow" Standard]  [Remboursement Performance Panier/Digital Standard]  [Remboursement Performance Panier Participation Standard]  [Remboursement Performance Panier "Worst-of" Standard]  [Remboursement Volatilité Obligataire Standard]  [Remboursement "Range Accrual" Fixe Standard]</p>
--	--	---

		<p>[Remboursement Volatilité Cible Standard]]</p> <p><i>[(Insérer pour les Titres Indexés sur Évènement de Crédit qui peuvent faire l'objet d'un règlement physique) Les Titres peuvent faire l'objet d'un règlement physique par livraison de [spécifier les Obligations à Livrer applicables] (les <b>Obligations à Livrer</b>) suite à la survenance d'un Évènement de Crédit. Le montant des Obligations à Livrer au moment du remboursement est sujet à ajustement conformément aux termes et conditions applicables aux Titres Indexés sur Évènement de Crédit.]</i></p> <p><i>[(Insérer pour les Titres Indexés sur Titre de Créance qui peuvent faire l'objet d'un règlement physique) Les Titres peuvent faire l'objet d'un règlement physique par livraison de [spécifier les Titres de Créance applicables] (les <b>Titres de Créance</b>) suite à la survenance d'un Évènement sur Titre de Créance. Le montant des Titres de Créance à livrer au moment du remboursement est sujet à ajustement conformément aux termes et conditions applicables aux Titres Indexés sur Titre de Créance.]</i></p> <p><b><u>[Cas de Perturbation Additionnels :</u></b> <i>[(cette rubrique peut s'appliquer aux Titres à Coupon Indexé et aux Titres à Remboursement Indexé, s'appliquera aux Titres Indexés sur Évènement de Crédit, aux Titres Indexés sur Titre de Créance et aux Titres soumis à la Caractéristique de Détermination du Coupon et du Remboursement Performance sur Devise, la Caractéristique de Détermination du Remboursement (Remboursement) Double Devise ou la Caractéristique de Détermination du Coupon (Intérêts) Double Devise)]</i></p> <p>En cas de survenance d'un cas de perturbation additionnel, les Titres peuvent être sujet à ajustement ou peuvent être remboursés de manière anticipée au <b>Montant de Remboursement à la Juste Valeur de Marché</b>] [ou à la date d'échéance au montant déterminé par l'Agent de Calcul, et correspondant à la juste valeur de marché de chaque Titre prenant en compte le cas de perturbation additionnel diminuée des frais de dénouement encourus par l'Émetteur et/ou ses Affiliés suite à la résiliation des conventions de couverture sous-jacentes y afférentes (le <b>Montant Calculé en Cas de Perturbation Additionnel</b>) augmenté des intérêts courus, au taux déterminé par l'Agent de Calcul, à compter de la date de calcul par l'Agent de Calcul du Montant Calculé en Cas de Perturbation Additionnel (incluse) jusqu'à la date d'échéance des Titres (exclue).]</p> <p>La survenance [d'une perturbation des opérations de couverture][,][ou][d'un changement de la loi][ou][d'un coût accru des opérations de couverture] affectant l'Émetteur[, le Garant] et/ou l'un de [ses][leurs] affiliés [respectifs (le cas échéant)], telle que déterminée par l'Agent de Calcul ou l'Émetteur (le cas échéant), constituera un cas de perturbation additionnel.]</p> <p><b><u>[Cas de Perturbation de Marché :</u></b> <i>[(cette rubrique ne s'applique qu'aux Titres à Coupon Indexé et Titres à Remboursement Indexé exception faite des Titres qui sont indexés sur Inflation et/ou sur Taux de Référence, et s'appliquera également aux Titres soumis à la Caractéristique de Détermination du Coupon et du Remboursement Performance sur Devise, la Caractéristique de Détermination du Remboursement (Remboursement) Double Devise ou la Caractéristique de Détermination du Coupon</i></p>
--	--	--

		<p>(Intérêts) Double Devise)]</p> <p>En ce qui concerne [●] (le <b>Sous-Jacent</b>), dès la survenance d'un [cas de perturbation de marché][jour de perturbation][cas de perturbation [d'un ou plusieurs][chacun des] composants du panier d'actifs multiples (<i>uniquement applicable aux Titres Indexés sur Panier d'Actifs</i>)], la date d'observation concernée de [chacun des composants du panier d'actifs multiples] [du Sous-Jacent] peut être retardée, la date de paiement concernée des intérêts ou du remboursement également, et les Titres peuvent faire l'objet d'un remboursement anticipé ou l'Agent de Calcul peut [déterminer [la juste valeur de marché du [Sous-Jacent][composant affecté]][estimer le cours [de l'Indice] [ou] [de l'Indice Propriétaire] (<i>uniquement applicable aux Titres Indexés sur Indice</i>).]</p> <p><b><u>[Autres évènements ayant un impact significatif sur les Titres :</u></b> [(Cette rubrique ne s'applique qu'aux Titres à Coupon Indexé et Titres à Remboursement Indexé, à moins qu'elle ne soit spécifiée comme étant Sans Objet dans les Conditions Définitives applicables. Elle s'appliquera également aux Titres soumis à la Caractéristique de Détermination du Coupon et du Remboursement Performance sur Devise, la Caractéristique de Détermination du Remboursement (Remboursement) Double Devise ou la Caractéristique de Détermination du Coupon (Intérêts) Double Devise, à moins qu'elle ne soit spécifiée comme étant Sans Objet dans les Conditions Définitives applicables)]</p> <p>Si un autre évènement, sans être un [jour de perturbation] [un cas de perturbation de marché] et un cas de perturbation additionnel survient, et que l'Agent de Calcul détermine qu'il a un impact significatif sur les Titres, les Titres peuvent être sujets à ajustement ou peuvent être remboursés de manière anticipée [au Montant de Remboursement à la Juste Valeur de Marché].]</p> <p><b><u>[Remboursement anticipé des CLNs à Effet de Levier :</u></b> [(cette rubrique ne s'applique qu'aux CLN à Effet de Levier)]</p> <p>[Montant Déclencheur de la Juste Valeur de Marché : le Montant Déclencheur de la Juste Valeur de Marché s'applique. Les Titres peuvent être remboursés dans leur intégralité, et non en partie, au gré de l'Émetteur au Montant de Remboursement à la Juste Valeur de Marché si le Montant de Remboursement à la Juste Valeur de Marché du Titre de la Souche concernée serait, en supposant que la Souche de Titres soit remboursée dans son intégralité à la date concernée au Montant de Remboursement à la Juste Valeur de Marché, inférieur à [●] (le <b>Montant Déclencheur de la Juste Valeur de Marché</b>) tel que déterminé par l'Agent de Calcul.]</p> <p>[Montant Déclencheur de Taux sur Entité de Référence : le Montant Déclencheur de Taux sur Entité de Référence s'applique. Les Titres peuvent être remboursés dans leur intégralité, et non en partie, au gré de l'Émetteur si [le Taux sur Entité de Référence (<i>dans le cas d'un Titre Indexé sur Entité de Référence Unique</i>)][la moyenne pondérée des Taux sur Entité de Référence pour toutes les Entités de Référence concernées (<i>dans le cas d'un CLN sur Énième Défaut ou d'un CLN sur Panier Linéaire</i>)] est supérieur à [●] (le <b>Montant Déclencheur de Taux sur Entité de Référence</b>) tel que déterminé par l'Agent de Calcul.]</p>
--	--	---

		<p>[L'] [Les ] <b>Entité[s] de Référence</b> [est] [sont] [●].]</p> <p>[<i>Nombre Déclencheur d'Entités de Référence</i> : le Nombre Déclencheur d'Entités de Référence s'applique. Les Titres peuvent être remboursés dans leur intégralité, et non en partie, au gré de l'Émetteur si le nombre d'Entités de Référence pour lesquelles un Évènement de Crédit est intervenu est supérieur à [●] (le <b>Nombre Déclencheur d'Entités de Référence</b>) tel que déterminé par l'Agent de Calcul</p> <p>.</p> <p>[L'] [Les ] <b>Entité[s] de Référence</b> [est] [sont] [●].]</p> <p>[L'] [Les ] <b>Évènement[s] de Crédit</b> [est] [sont] [●].]</p> <p><b><u>Remboursement anticipé des BLNs :</u></b></p> <p>[<i>Montant Déclencheur de la Juste Valeur de Marché</i> : le Montant Déclencheur de la Juste Valeur de Marché s'applique. Les Titres peuvent être remboursés dans leur intégralité, et non en partie, au gré de l'Émetteur au Montant de Remboursement à la Juste Valeur de Marché si le Montant de Remboursement à la Juste Valeur de Marché du Titre de la Souche concernée serait, en supposant que la Souche de Titres soit remboursée dans son intégralité à la date concernée au Montant de Remboursement à la Juste Valeur de Marché, inférieur à [●] (le <b>Montant Déclencheur de la Juste Valeur de Marché</b>) tel que déterminé par l'Agent de Calcul.]</p> <p><b><u>Remboursement suite à la survenance d'un Évènement de Fusion :</u></b> [(cette rubrique ne s'applique qu'aux Titres Indexés sur Évènement de Crédit auxquels la Modalité des Titres Indexés sur Évènement de Crédit [2.8] (Remboursement suite à Évènement de Fusion) est applicable et aux Titres Indexés sur Titres de Créance auxquels la Modalité des Titres Indexés sur Titres de Créance [2.5] (Remboursement suite à Évènement de Fusion).)]</p> <p>Si l'Agent de Calcul détermine qu'un Évènement de Fusion est survenu, les Titres peuvent être remboursés de manière anticipée à leur Montant de Remboursement à la Juste Valeur de Marché.</p> <p>Un Évènement de Fusion se produira si l'Émetteur [ou le Garant] se consolide, se regroupe, fusionne, ou transfère tout ou une partie substantielle de ses actifs à une entité de référence, à l'Émetteur [ou au Garant, selon le cas,] [ou le Garant] et une entité de référence ou l'Émetteur et une entité de référence deviennent affiliés.]</p> <p><b><u>Caractéristiques de Détermination du Coupon et du Remboursement :</u></b></p> <p>[Sans Objet. Les Titres ne sont soumis à aucune caractéristique.]</p> <p>[Les Titres sont soumis à [plusieurs caractéristiques] [une caractéristique] qui impacte[nt] [la manière dont les intérêts sont calculés] (une <b>Caractéristique de Détermination du Coupon</b>) [et] [la manière dont les montants payables au moment du remboursement sont calculés] (une <b>Caractéristique de Détermination du Remboursement</b>) [et] [quand les Titres sont remboursés] qui s'applique[nt], comme indiqué ci-dessous.</p> <p><b><u>Caractéristiques de Détermination du Coupon et du Remboursement applicable aux</u></b></p>
--	--	---

	<p><b><u>montants d'intérêts comme au montant de remboursement</u></b></p> <p>[Caractéristique de Détermination du Coupon et du Remboursement Additionnels : une Caractéristique de Détermination du Coupon et du Remboursement Additionnels est applicable lorsque de multiples caractéristiques de détermination du coupon et du remboursement s'appliquent.]</p> <p>[Caractéristique de Détermination du Coupon et du Remboursement Performance sur Devise : une Caractéristique de Détermination du Coupon et du Remboursement Performance sur Devise est applicable. Tout ou partie du Taux d'Intérêts Indexé ou de la Détermination du Remboursement sera ajusté(e) en multipliant le pourcentage concerné par un montant égal à un (1) moins la performance de la Devise de Référence ([●]) par rapport à un Niveau d'Exercice ([●]).]</p> <p><b><u>Caractéristiques de Détermination du Coupon et du Remboursement applicables aux montants d'intérêts</u></b></p> <p>[Caractéristique de Détermination du Coupon avec Changement de Base d'Intérêt au gré des Titulaires : la Caractéristique de Détermination du Coupon avec Changement de Base d'Intérêt au gré des Titulaires est applicable. Tous les Titulaires agissant conjointement, peuvent, de leur initiative (jusqu'à [●] fois pendant la durée d'existence des Titres et jusqu'à [décrire la fréquence maximale d'exercice de l'option]) requérir de changer la base sur laquelle les intérêts sont calculés en passant (i) d'un calcul du Taux d'Intérêt Indexé utilisant le Coupon Indexé<sub>1</sub>, à (ii) un calcul du Taux d'Intérêt Indexé utilisant le Coupon Indexé<sub>2</sub> pour [la Période d'Accumulation des Intérêts en cours][et][les Périodes d'Accumulation des Intérêts indiquées ci-dessous], en envoyant une notification à l'Émetteur au plus tard à la Date d'Expiration de l'Option de Changement de Base d'Intérêt au gré des Titulaires. L'Émetteur peut accepter ou refuser cette demande.</p> <table><tr><th>Coupon Indexé<sub>1</sub> :</th><th>Coupon Indexé<sub>2</sub> :</th><th>Date(s) d'Expiration de l'Option de Changement de Base d'Intérêt au gré des Titulaires :</th><th>Période[s] d'Accumulation des Intérêts [à laquelle][auxquelles] s'applique le Coupon Indexé<sub>2</sub></th></tr><tr><td>[●]</td><td>[●][tel que notifié dans la notice envoyée à l'Émetteur par les Titulaires]</td><td>[●]</td><td>[●]</td></tr></table> <p>[Caractéristique de Détermination du Coupon avec Changement de Base d'Intérêt au gré de l'Émetteur : la Caractéristique de Détermination du Coupon avec Changement de Base d'Intérêt au gré de l'Émetteur est applicable. L'Émetteur concerné peut, de son initiative (une fois pendant la durée des Titres) choisir de changer la base sur laquelle les intérêts sont calculés en passant (i) d'un calcul du Taux d'Intérêt Indexé utilisant le Coupon Indexé<sub>1</sub>, à (ii) un calcul du Taux d'Intérêt Indexé utilisant le Coupon Indexé<sub>2</sub> pour [la Période d'Accumulation des Intérêts en cours][et][les Périodes d'Accumulation des Intérêts indiquées ci-dessous], en envoyant une notification au plus tard à la Date d'Expiration de l'Option de Changement de Base d'Intérêt au gré de l'Émetteur.</p>	Coupon Indexé <sub>1</sub> :	Coupon Indexé <sub>2</sub> :	Date(s) d'Expiration de l'Option de Changement de Base d'Intérêt au gré des Titulaires :	Période[s] d'Accumulation des Intérêts [à laquelle][auxquelles] s'applique le Coupon Indexé <sub>2</sub>	[●]	[●][tel que notifié dans la notice envoyée à l'Émetteur par les Titulaires]	[●]	[●]
Coupon Indexé <sub>1</sub> :	Coupon Indexé <sub>2</sub> :	Date(s) d'Expiration de l'Option de Changement de Base d'Intérêt au gré des Titulaires :	Période[s] d'Accumulation des Intérêts [à laquelle][auxquelles] s'applique le Coupon Indexé <sub>2</sub>						
[●]	[●][tel que notifié dans la notice envoyée à l'Émetteur par les Titulaires]	[●]	[●]						

		<p><b>Coupon Indexé<sub>1</sub> :</b></p> <p>[●]</p> <p><b>Coupon Indexé<sub>2</sub> :</b></p> <p>[●][tel que notifié dans la notice envoyée par l'Émetteur aux Titulaires]</p> <p><b>Date(s) d'Expiration de l'Option de Changement de Base d'Intérêt au gré de l'Émetteur :</b></p> <p>[●]</p> <p><b>Période[s] d'Accumulation des Intérêts [à laquelle][auxquelles] s'applique le Coupon Indexé<sub>2</sub></b></p> <p>[●]</p> <p><i>[Caractéristique de Détermination du Coupon avec Changement de Base d'Intérêt en Cas d'Évènement Désactivant :</i> la Caractéristique de Détermination du Coupon avec Changement de Base d'Intérêt en Cas d'Évènement Désactivant est applicable. La base sur laquelle les intérêts sont calculés changera automatiquement (une fois seulement pendant la durée de vie des Titres) en passant (i) d'un calcul du Taux d'Intérêt Indexé utilisant le Coupon Indexé<sub>1</sub>, à (ii) un calcul du Taux d'Intérêt Indexé utilisant le Coupon Indexé<sub>2</sub>, si [à une quelconque Date d'Observation de Changement de Base d'Intérêt en Cas d'Évènement Désactivant][à un quelconque moment de la Période d'Observation de Changement de Base d'Intérêt en Cas d'Évènement Désactivant], la Valeur du Sous-Jacent<sub>ko</sub> est comprise dans la Fourchette.</p> <p>La Valeur du Sous-Jacent<sub>ko</sub> n'est pas comprise dans la <b>Fourchette</b> concernée si la Valeur Sous-Jacente du Sous-Jacent<sub>ko</sub> est [supérieure] [supérieure ou égale] [inférieure] [inférieure ou égale] au Seuil Plancher Désactivant [et][ou] [supérieure] [supérieure ou égale] [inférieure] [inférieure ou égale] au Seuil Plafond Désactivant.</p> <p>La <b>Valeur Sous-Jacente</b><sub>ko</sub> reflète le prix, le cours ou le taux du Sous-Jacent<sub>ko</sub> (sans considération de la devise dans laquelle est libellé ce prix, ce cours, ou ce taux, le cas échéant) au moment concerné.</p> <p><b>Sous-Jacent<sub>ko</sub> :</b></p> <p>[●]</p> <p><b>Coupon Indexé<sub>1</sub></b></p> <p>[●]</p> <p><b>Seuil Plancher Désactivant :</b></p> <p>[●]</p> <p><b>Coupon Indexé<sub>2</sub></b></p> <p>[●]</p> <p><b>Seuil Plafond Désactivant :</b></p> <p>[●]</p> <p><b>[Date(s)][Période(s)] d'Observation de Changement de Base d'Intérêt en Cas d'Évènement Désactivant</b></p> <p>[●]</p> <p><i>[Caractéristique de Détermination du Coupon avec Changement de Base d'Intérêt Panier Désactivant :</i> la Caractéristique de Détermination du Coupon avec Changement de Base d'Intérêt Panier Désactivant est applicable. La base sur laquelle les intérêts sont calculés changera automatiquement (une fois seulement pendant la durée de vie des Titres) en passant (i) d'un calcul du Taux d'Intérêt Indexé utilisant le Coupon Indexé<sub>1</sub>, à (ii) un calcul du Taux d'Intérêt Indexé utilisant le Coupon Indexé<sub>2</sub>, si [à une quelconque Date d'Observation de Changement de Base d'Intérêt Panier Désactivant][à un quelconque moment de la Période d'Observation de Changement de Base d'Intérêt Panier Désactivant], la Valeur du Panier<sub>ko</sub> est comprise dans la Fourchette.</p> <p>La Valeur du Panier<sub>ko</sub> est comprise dans la <b>Fourchette</b> concernée si la Valeur Sous-</p>
--	--	---



	<p>Jacente du Panier<sub>ko</sub> est [supérieure] [supérieure ou égale] [inférieure] [inférieure ou égale] au Seuil Plancher du Panier Désactivant [et][ou] [supérieure] [supérieure ou égale] [inférieure] [inférieure ou égale] au Seuil Plafond du Panier Désactivant.</p> <p>Le <b>Panier<sub>ko</sub></b> désigne la somme des produits de chaque Levier<sub>i</sub> et de la Valeur Sous-Jacente de chaque Sous-Jacent<sub>i</sub> observée à une date concernée.</p> <p>La <b>Valeur Sous-Jacente</b> reflète le prix, le cours ou le taux du Sous-Jacent<sub>ko</sub> (sans considération de la devise dans laquelle est libellé ce prix, ce cours, ou ce taux, le cas échéant) au moment concerné.</p> <table><tr><td><b>Seuil Plancher du Panier Désactivant :</b></td><td><b>Seuil Plafond du Panier Désactivant :</b></td><td><b>Coupon Indexé<sub>1</sub> :</b></td><td><b>Coupon Indexé<sub>2</sub> :</b></td><td><b>[Date(s)] [Période(s)] d'Observation de Changement de Base d'Intérêt Panier Désactivant :</b></td></tr><tr><td>[•]</td><td>[•]</td><td>[•]</td><td>[•]</td><td>[•]</td></tr><tr><td><b>i :</b></td><td></td><td><b>Sous-Jacent<sub>i</sub> :</b></td><td><b>Levier<sub>i</sub> :</b></td><td></td></tr><tr><td></td><td></td><td>[•]</td><td>[•]</td><td></td></tr></table> <p>[Caractéristique de Détermination du Coupon avec Changement de Base d'Intérêt Performance Panier Désactivant : la Caractéristique de Détermination du Coupon avec Changement de Base d'Intérêt Performance Panier Désactivant est applicable. La base sur laquelle les intérêts sont calculés changera automatiquement (une fois seulement pendant la durée de vie des Titres) en passant (i) d'un calcul du Taux d'Intérêt Indexé utilisant le Coupon Indexé<sub>1</sub>, à (ii) un calcul du Taux d'Intérêt Indexé utilisant le Coupon Indexé<sub>2</sub>, si [à une quelconque Date d'Observation de Changement de Base d'Intérêt Performance Panier Désactivant][à un quelconque moment de la Période d'Observation de Changement de Base d'Intérêt Performance Panier Désactivant], la Performance est comprise dans la Fourchette.</p> <p>La Performance est comprise dans la <b>Fourchette</b> concernée si la Performance est [supérieure] [supérieure ou égale] [inférieure] [inférieure ou égale] au Seuil Plancher du Panier Désactivant [et][ou] [supérieure] [supérieure ou égale] [inférieure] [inférieure ou égale] au Seuil Plafond du Panier Désactivant.</p> <p>La <b>Performance</b> désigne [la valeur P(i) la plus élevée][la valeur P(i) la plus faible][la moyenne des valeurs P(i), chacune pondérée par le Poids<sub>i</sub> correspondant][la moyenne des valeurs P(i), chacune pondérée par le Poids<sub>i</sub> correspondant proportionnellement à son rang (du meilleur au pire)] [la valeur absolue de la moyenne des valeurs P(i), chacune pondérée par le Poids<sub>i</sub> correspondant][la [•]ième valeur P(i) la plus faible] au moment concerné, étant précisé que (a) si la Performance est supérieure au Seuil Plafond Performance, la Performance sera réputée être égale au Seuil Plafond Performance et (b) si la Performance est inférieure au Seuil Plancher Performance, la Performance sera réputée être égale au Seuil Plancher Performance .</p>	<b>Seuil Plancher du Panier Désactivant :</b>	<b>Seuil Plafond du Panier Désactivant :</b>	<b>Coupon Indexé<sub>1</sub> :</b>	<b>Coupon Indexé<sub>2</sub> :</b>	<b>[Date(s)] [Période(s)] d'Observation de Changement de Base d'Intérêt Panier Désactivant :</b>	[•]	[•]	[•]	[•]	[•]	<b>i :</b>		<b>Sous-Jacent<sub>i</sub> :</b>	<b>Levier<sub>i</sub> :</b>				[•]	[•]	
<b>Seuil Plancher du Panier Désactivant :</b>	<b>Seuil Plafond du Panier Désactivant :</b>	<b>Coupon Indexé<sub>1</sub> :</b>	<b>Coupon Indexé<sub>2</sub> :</b>	<b>[Date(s)] [Période(s)] d'Observation de Changement de Base d'Intérêt Panier Désactivant :</b>																	
[•]	[•]	[•]	[•]	[•]																	
<b>i :</b>		<b>Sous-Jacent<sub>i</sub> :</b>	<b>Levier<sub>i</sub> :</b>																		
		[•]	[•]																		

	<p><b>P(i)</b> désigne la performance de la Valeur Sous-Jacente<sub>i</sub> entre la [Date d'Observation Sous-Jacente<sub>1</sub>]Date d'Observation Sous-Jacente<sub>2</sub>] et la [Date d'Observation Sous-Jacente<sub>2</sub>]Date d'Observation Sous-Jacente<sub>1</sub>].</p> <p>Le <b>Seuil Plancher Performance</b> désigne [●].</p> <p>Le <b>Seuil Plafond Performance</b> désigne [●].</p> <p>La <b>Date d'Observation Sous-Jacente<sub>1</sub></b> désigne [●].</p> <p>La <b>Date d'Observation Sous-Jacente<sub>2</sub></b> désigne [●].</p> <p>La <b>Valeur Sous-Jacente<sub>i</sub></b> reflète le prix, le cours ou le taux du Sous-Jacent<sub>i</sub> (sans considération de la devise dans laquelle est libellé ce prix, ce cours, ou ce taux, le cas échéant) au moment concerné.</p> <table><tr><td><b>Seuil Plancher de la Performance Panier Désactivant :</b></td><td><b>Seuil Plafond de la Performance Panier Désactivant :</b></td><td><b>Coupon Indexé<sub>1</sub> :</b></td><td><b>Coupon Indexé<sub>2</sub> :</b></td><td><b>[Date(s)] [Période(s)] d'Observation de Changement de Base d'Intérêt Performance Panier Désactivant :</b></td></tr><tr><td>[●]</td><td>[●]</td><td>[●]</td><td>[●]</td><td>[●]</td></tr><tr><td><b>i :</b></td><td></td><td><b>Sous-Jacent<sub>i</sub> :</b></td><td><b>Poids<sub>i</sub> :</b></td><td></td></tr><tr><td></td><td></td><td>[●]</td><td>[●]</td><td></td></tr></table> <p>[Caractéristique de Détermination du Coupon avec Changement de Base d'Intérêt Cible : la Caractéristique de Détermination du Coupon avec Changement de Base d'Intérêt Cible est applicable. La base sur laquelle les intérêts sont calculés changera automatiquement (une fois seulement pendant la durée de vie des Titres) en passant (i) d'un calcul du Taux d'Intérêt Indexé utilisant le Coupon Indexé<sub>1</sub>, à (ii) un calcul du Taux d'Intérêt Indexé utilisant le Coupon Indexé<sub>2</sub> si, un Évènement de Changement de Base d'Intérêt Cible se produit. Un <b>Évènement de Changement de Base d'Intérêt Cible</b> se produit si le paiement du montant d'intérêt à une Date de Paiement des Intérêts aboutit à ce que le total de tous les montants d'intérêts (payés au titre du montant en principal restant dû en vertu des Titres pour les Titres Dématérialisés ou les Titres Matérialisés au Porteur représentés par un Certificat Global Provisoire ou du produit du Montant de Calcul et du Coefficient du Montant de Calcul pour les Titres Définitifs Matérialisés au Porteur) payé jusqu'à la Date de Paiement des Intérêts (inclusive) est supérieur ou égal au Plafond du Montant Total d'Intérêts.</p> <table><tr><td><b>Coupon Indexé<sub>1</sub> :</b></td><td><b>Coupon Indexé<sub>2</sub> :</b></td><td><b>Plafond du Montant Total d'Intérêts :</b></td></tr><tr><td>[●]</td><td>[●]</td><td>[●] par Montant de Calcul, qui sera multiplié par (i) le Coefficient Général du Montant de Calcul (pour les Titres Dématérialisés ou les Titres Matérialisés représentés par un Certificat Global Provisoire) ou (ii) le Coefficient du Montant de</td></tr></table>	<b>Seuil Plancher de la Performance Panier Désactivant :</b>	<b>Seuil Plafond de la Performance Panier Désactivant :</b>	<b>Coupon Indexé<sub>1</sub> :</b>	<b>Coupon Indexé<sub>2</sub> :</b>	<b>[Date(s)] [Période(s)] d'Observation de Changement de Base d'Intérêt Performance Panier Désactivant :</b>	[●]	[●]	[●]	[●]	[●]	<b>i :</b>		<b>Sous-Jacent<sub>i</sub> :</b>	<b>Poids<sub>i</sub> :</b>				[●]	[●]		<b>Coupon Indexé<sub>1</sub> :</b>	<b>Coupon Indexé<sub>2</sub> :</b>	<b>Plafond du Montant Total d'Intérêts :</b>	[●]	[●]	[●] par Montant de Calcul, qui sera multiplié par (i) le Coefficient Général du Montant de Calcul (pour les Titres Dématérialisés ou les Titres Matérialisés représentés par un Certificat Global Provisoire) ou (ii) le Coefficient du Montant de
<b>Seuil Plancher de la Performance Panier Désactivant :</b>	<b>Seuil Plafond de la Performance Panier Désactivant :</b>	<b>Coupon Indexé<sub>1</sub> :</b>	<b>Coupon Indexé<sub>2</sub> :</b>	<b>[Date(s)] [Période(s)] d'Observation de Changement de Base d'Intérêt Performance Panier Désactivant :</b>																							
[●]	[●]	[●]	[●]	[●]																							
<b>i :</b>		<b>Sous-Jacent<sub>i</sub> :</b>	<b>Poids<sub>i</sub> :</b>																								
		[●]	[●]																								
<b>Coupon Indexé<sub>1</sub> :</b>	<b>Coupon Indexé<sub>2</sub> :</b>	<b>Plafond du Montant Total d'Intérêts :</b>																									
[●]	[●]	[●] par Montant de Calcul, qui sera multiplié par (i) le Coefficient Général du Montant de Calcul (pour les Titres Dématérialisés ou les Titres Matérialisés représentés par un Certificat Global Provisoire) ou (ii) le Coefficient du Montant de																									

		<p>Calcul (pour les Titres Définitifs Matérialisés au Porteur).</p> <p><b>Montant de Calcul :</b> [●]</p> <p>Le <b>Coefficient Général du Montant de Calcul</b> désigne le résultat du quotient (i) du montant total en principal restant dû en vertu des Titres par (ii) le Montant de Calcul.</p> <p>Le <b>Coefficient du Montant de Calcul</b> désigne un nombre égal à la valeur nominale indiquée divisée par le Montant de Calcul.]</p> <p><i>[Caractéristique de Détermination du Coupon avec Option Verrou sur Seuil de Performance :</i> la Caractéristique de Détermination du Coupon avec Option Verrou sur Seuil de Performance est applicable. Tous les Titulaires, agissant conjointement, peuvent demander de fixer la Valeur Sous-Jacente de chaque <b>Sous-Jacent</b> concerné (à savoir [●]), pour les besoins de la détermination du Taux d'Intérêt Indexé applicable aux Titres pour la Période d'Accumulation des Intérêts en cours, au Niveau de l'Option Verrou sur Seuil de Performance en adressant une notification au plus tard [●] Jours Ouvrés avant [le début][la fin] de la Période d'Accumulation des Intérêts concernée. L'Émetteur a la possibilité de décliner cette demande ou de fournir le Niveau de l'Option Verrou sur Seuil de Performance. Cette Option ne peut être exercée qu'une seule fois par Période d'Accumulation des Intérêts et jusqu'à [●] fois pendant la durée d'existence des Titres.</p> <p>La <b>Valeur Sous-Jacente</b> de chaque Sous-Jacent concerné reflète le prix, le cours ou le taux du Sous-Jacent (sans considération de la devise dans laquelle est libellé ce prix, ce cours, ou ce taux, le cas échéant) au moment concerné.</p> <p>Le <b>Niveau de l'Option Verrou sur Seuil de Performance</b> désigne la Valeur Sous-Jacente de chaque Sous-Jacent concerné, calculée pour la Période d'Accumulation des Intérêts en cours et notifiée par l'Émetteur aux Titulaires.]</p> <p><i>[Caractéristique de Détermination du Coupon avec Réserve :</i> la Caractéristique de Détermination du Coupon avec Réserve est applicable pour [chaque Période d'Accumulation des Intérêts][les Périodes d'Accumulation des Intérêts suivantes : [●]]. Le Taux d'Intérêt Indexé<sub>n</sub> est calculé pour chaque Période d'Accumulation des Intérêts<sub>n</sub> (auxquelles la Caractéristique de Détermination du Coupon avec Réserve est applicable) depuis la Période d'Accumulation de Réserve Initiale (incluse) jusqu'à la Période d'Accumulation de Réserve Finale (exclue) comme étant la valeur la plus faible entre (a) le Plafond et (b) la somme du Coupon Indexé<sub>n</sub> et de la Réserve<sub>n-1</sub> pour la Période d'Accumulation des Intérêts concernée. Le Taux d'Intérêt Indexé<sub>n</sub> est calculé pour chaque Période d'Accumulation des Intérêts<sub>n</sub> (auxquelles la Caractéristique de Détermination du Coupon avec Réserve est applicable) depuis la Période d'Accumulation de Réserve Finale (incluse) comme la somme du Coupon Indexé<sub>n</sub> et de la Réserve<sub>n-1</sub> pour la Période d'Accumulation des Intérêts concernée.</p> <p><b>Coupon Indexé<sub>n</sub> :</b> <b>Période d'Accumulation des Intérêts<sub>n</sub> :</b></p>
--	--	---

		<p>[●] [●]</p> <p><b>Période d'Accumulation de Réserve Initiale :</b> [●]  <b>Période d'Accumulation de Réserve Finale :</b> [●]  <b>Plafond :</b> [●]  <b>Plancher :</b> [●]  <b>Réserve<sub>0</sub> :</b> [●]</p> <p><b>Réserve<sub>n</sub></b> désigne, pour chaque Période d'Accumulation des Intérêts<sub>n</sub> (auxquelles la Caractéristique de Détermination du Coupon avec Réserve est applicable), le résultat de la formule suivante, exprimé par un pourcentage :</p> <p>Min (Plafond, Max [Plancher, (Réserve<sub>n-1</sub> + Coupon Indexé<sub>n</sub> – Taux d'Intérêt Indexé<sub>n</sub>))]</p> <p>[Caractéristique de Détermination du Coupon avec Plafond Global : la Caractéristique de Détermination du Coupon avec Plafond Global est applicable. Pour toute Date de Paiement des Intérêts à laquelle le Solde du Plafond Global est égal à zéro, le montant d'intérêts payable au titre de cette Date de Paiement des Intérêts sera égal à zéro.</p> <p>Le <b>Solde du Plafond Global</b> sera la valeur la plus élevée entre (i) 0 et (ii) la différence entre le Montant du Plafond Global et la somme de tous les montants d'intérêts calculés (au titre du montant total en principal restant dû pour les Titres Dématérialisés ou les Titres Matérialisés représentés par un Certificat Global Provisoire ou du produit du Montant de Calcul et du Coefficient du Montant de Calcul pour les Titres Définitifs Matérialisés au Porteur) jusqu'à la Date de Paiement des Intérêts concernée (exclue).</p> <p><b>Montant du Plafond Global :</b> [●] par Montant de Calcul, qui sera multiplié par (i) pour les Titres Dématérialisés ou les Titres Matérialisés représentés par une Certificat Global Provisoire, le Coefficient Général du Montant de Calcul ou (ii) pour les Titres Définitifs Matérialisés au Porteur, le Coefficient du Montant de Calcul.</p> <p><b>Montant de Calcul :</b> [●]</p> <p>Le <b>Coefficient Général du Montant de Calcul</b> désigne le résultat du quotient (i) du montant total en principal restant dû en vertu des Titres par (ii) le Montant de Calcul.</p> <p>Le <b>Coefficient du Montant de Calcul</b> désigne un nombre égal à la valeur nominale indiquée divisée par le Montant de Calcul]</p> <p>[Caractéristique de Détermination du Coupon avec Plancher Global : la Caractéristique de Détermination du Coupon avec Plancher Global est applicable. Si la somme de tous les montants d'intérêts calculés jusqu'à la dernière Date de Paiement des Intérêts (exclue) est inférieure au Montant du Plancher Global, le montant d'intérêts payable au titre de la dernière Date de Paiement des Intérêts sera égal au Solde du Plancher Global.</p>
--	--	---

		<p>Le <b>Solde du Plancher Global</b> sera la valeur la plus élevée entre (i) 0 et (ii) la différence entre le Montant du Plancher Global et la somme de tous les montants d'intérêts calculés (au titre du montant total en principal restant dû pour les Titres Dématérialisés ou les Titres Matérialisés représentés par un Certificat Global Provisoire ou du produit du Montant de Calcul et du Coefficient du Montant de Calcul pour les Titres Définitifs Matérialisés au Porteur) jusqu'à la dernière Date de Paiement des Intérêts (exclue).</p> <p><b>Montant du Plancher Global</b> : [●] par Montant de Calcul, qui sera multiplié par (i) pour les Titres Dématérialisés ou les Titres Matérialisés représentés par une Certificat Global Provisoire, le Coefficient Général du Montant de Calcul ou (ii) pour les Titres Définitifs Matérialisés au Porteur, le Coefficient du Montant de Calcul.</p> <p><b>Montant de Calcul</b> : [●]</p> <p>Le <b>Coefficient Général du Montant de Calcul</b> désigne le résultat du quotient (i) du montant total en principal restant dû en vertu des Titres par (ii) le Montant de Calcul.</p> <p>Le <b>Coefficient du Montant de Calcul</b> désigne un nombre égal à la valeur nominale indiquée divisée par le Montant de Calcul]</p> <p><i>[Caractéristique de Détermination du Coupon avec Changement de Base d'Intérêt Option "Memory" : la Caractéristique de Détermination du Coupon avec Changement de Base d'Intérêt Option "Memory" est applicable. Le Montant d'Intérêt payable à une Date de Paiement des Intérêts sera égal, si le montant d'intérêt payable pour une Période d'Accumulation des Intérêts calculé conformément au Taux d'Intérêt Indexé et aux Modalités des Titres applicables, avant l'application d'une Caractéristique de Détermination du Coupon avec Changement de Base d'Intérêt Option "Memory" est (i) supérieur à 0, au montant payable au titre d'une Période d'Accumulation des Intérêts calculé à partir du Taux d'Intérêt Indexé multiplié par un montant égal à 1 plus le nombre (le cas échéant) des Périodes d'Accumulation des Intérêts précédentes consécutives (a) pour lesquelles le montant d'intérêts était égal à zéro et (b) qui n'ont pas été prises en compte pour le calcul de montants d'intérêts versés avant cette date de paiement d'intérêts, ou (ii) inférieur ou égal à 0, à 0.</i></p> <p><b>Coupon Indexé</b> : [●]</p> <p><i>[Caractéristique de Détermination du Coupon (Intérêts) Double Devise : lorsque la Caractéristique de Détermination du Coupon (Intérêts) Double Devise est applicable, les montants d'intérêts (le cas échéant) seront payés dans l'une des Devises des Intérêts. Le montant payé sera calculé en [divisant] [multipliant] le montant d'intérêts à payer par le Taux de Change Double Devise (Intérêts) concerné à la Date de Détermination des Intérêts concernée.</i></p> <p><b>Devise des Intérêts</b> : [●]</p> <p><b>Taux de Change Double Devise (Intérêts)</b> : [●]</p> <p><b>Date(s) de Détermination des Intérêts</b> [●]</p>
--	--	---

		<p><i>[Caractéristique de Détermination du Coupon Option de Revalorisation : la Caractéristique de Détermination du Coupon Option de Revalorisation est applicable. Tous les Titulaires, agissant conjointement, peuvent de leur initiative requérir de changer la base sur laquelle les intérêts sont calculés (jusqu'à [•] fois pendant la durée d'existence des Titres et jusqu'à [décrire la fréquence maximale d'exercice de l'option]), pour [la Période d'Accumulation des Intérêts en cours][et][les Périodes d'Accumulation des Intérêts ultérieures indiquées ci-dessous], par l'envoi d'une notification au plus tard à la Date d'Expiration de l'Option de Revalorisation. L'Émetteur peut accepter ou refuser cette demande.</i></p> <p><b>Date d'Expiration de l'Option de Revalorisation : [•]</b></p> <p><b>Période[s] d'Accumulation des Intérêts [à laquelle][auxquelles] s'applique le changement de base de calcul des intérêts : [•]</b></p> <p><i>[Caractéristique de Détermination du Coupon à Date de Paiement des Intérêts Unique : Si une Caractéristique de Détermination du Coupon à Date de Paiement des Intérêts Unique est applicable, malgré le fait qu'il existe de nombreuses Dates de Paiement des Intérêts, la somme de tous les montants d'intérêts (le cas échéant) sera payée le [•] (la <b>Date Unique de Paiement des Intérêts</b>). Afin d'éviter toute ambiguïté, il est précisé que les Titulaires ne seront pas habilités à réclamer des intérêts sur les Montants d'Intérêts déterminés à une Date de Détermination des Intérêts étant entendu que seul un Montant d'Intérêts Unique sera payé en intégralité à la Date Unique de Paiement des Intérêts.</i></p> <p><i>[Caractéristique de Détermination du Coupon et du Remboursement avec Option d'Échange de Titre de Créance : une Caractéristique de Détermination du Coupon et du Remboursement avec Option d'Échange de Titre de Créance est applicable. Tous les Titulaires d'une même souche de Titres Indexés sur Titre de Créance, agissant conjointement, peuvent requérir la substitution d'un Titre de Créance pour [la Période d'Accumulation des Intérêts en cours][et][les Périodes d'Accumulation des Intérêts indiquées ci-dessous] en délivrant une notification à l'Émetteur . À réception d'une telle demande, l'Émetteur devra fournir le <b>Pricing de l'Option d'Échange de Titre de Créance</b> reflétant le coût ou le gain résultant de la substitution de Titres de Créance demandée par les Titulaires de Titres, la différence entre les valeurs de marché du Titre de Créance remplacé et du Titre de Créance remplaçant ainsi que le Taux d'Intérêt Indexé applicable aux Titres après ajustement subséquent. Les Titulaires sont habilités à demander de fixer le Pricing de l'Option d'Échange de Titre de Créance à un niveau particulier, même si l'Émetteur a la possibilité de décliner cette demande. L'Émetteur peut refuser cette demande. Si les Titulaires d'une même souche de Titres Indexés sur Titre de Créance choisissent, et/ou que l'Émetteur accepte, de fixer le Pricing de l'Option d'Échange de Titre de Créance à un niveau particulier, le Pricing de l'Option d'Échange de Titre de Créance correspondant sera appliqué aux Titres et l'échange de Titre de Créance concerné sera effectué pour [la Période d'Accumulation des Intérêts en cours][et][les Périodes d'Accumulation des Intérêts indiquées ci-dessous].</i></p>
--	--	--

		<p>Période[s] d'Accumulation des Intérêts [à laquelle][auxquelles] s'applique l'échange de Titre de Créance : [●]</p> <p><b><u>Caractéristiques de Détermination du Coupon et du Remboursement applicable au montant de remboursement</u></b></p> <p>[Caractéristique de Détermination du Remboursement avec Plafond Global : La Caractéristique de Détermination du Remboursement avec Plafond Global applicable. [Le montant payable au titre du remboursement final sera réduit par le Montant du Plafond Global.] [Le montant payable pour chaque remboursement échelonné sera réduit à la première Date de Remboursement Échelonné, par le Montant du Plafond Global et à chaque Date de Remboursement Échelonné successive, par le Montant du Plafond Global diminué du montant égal au total du Montant de Plafond Global de la Date de Remboursement Échelonné précédente conformément à cette Caractéristique de Détermination du Remboursement avec Plafond Global, sous réserve d'un minimum égal à zéro (0).] Le <b>Montant du Plafond Global</b> est la valeur la plus élevée entre (i) zéro (0) et (ii) le Prix d'Exercice soustrait de la somme de tous les montants d'intérêts calculés (au titre du montant total en principal restant dû pour les Titres Dématérialisés ou les Titres Matérialisés représentés par un Certificat Global Provisoire ou du produit du Montant de Calcul et du Coefficient du Montant de Calcul pour les Titres Définitifs Matérialisés au Porteur) jusqu'à la date de remboursement concernée (incluse).</p> <p><b>Montant de Calcul</b> : [●]</p> <p><b>Date(s) de Remboursement Échelonné</b> : [●]</p> <p><b>Prix d'Exercice</b> : [●] par Montant de Calcul, qui sera multiplié par (i) pour les Titres Dématérialisés ou les Titres Matérialisés représentés par une Certificat Global Provisoire, le Coefficient Général du Montant de Calcul ou (ii) pour les Titres Définitifs Matérialisés au Porteur, le Coefficient du Montant de Calcul.</p> <p>Le <b>Coefficient Général du Montant de Calcul</b> désigne le résultat du quotient (i) du montant total en principal restant dû en vertu des Titres par (ii) le Montant de Calcul.</p> <p>Le <b>Coefficient du Montant de Calcul</b> désigne un nombre égal à la valeur nominale indiquée divisée par le Montant de Calcul]</p> <p>[Caractéristique de Détermination du Remboursement avec Plancher Global : la Caractéristique de Détermination du Remboursement avec Plancher Global est applicable. Le montant payable au titre du [remboursement final] [du montant de remboursement échelonné] sera augmenté par le Montant du Plancher Global.]</p> <p>Le <b>Montant du Plancher Global</b> sera la valeur la plus élevée entre (i) 0 et (ii) la somme de tous les montants d'intérêts calculés (au titre du montant total en principal restant dû pour les Titres Dématérialisés ou les Titres Matérialisés représentés par un Certificat Global Provisoire ou du produit du Montant de Calcul et du Coefficient du Montant de Calcul pour les Titres Définitifs Matérialisés au Porteur) jusqu'à la date de remboursement concernée (incluse) jusqu'à la date de remboursement (incluse) soustraite du Prix d'Exercice.</p>
--	--	---

	<p><b>Date(s) de Remboursement Échelonné</b> : [●]</p> <p><b>Montant de Calcul</b> : [●]</p> <p><b>Prix d'Exercice</b> : [●] par Montant de Calcul, qui sera multiplié par (i) pour les Titres Dématérialisés ou les Titres Matérialisés représentés par une Certificat Global Provisoire, le Coefficient Général du Montant de Calcul ou (ii) pour les Titres Définitifs Matérialisés au Porteur, le Coefficient du Montant de Calcul.</p> <p>Le <b>Coefficient Général du Montant de Calcul</b> désigne le résultat du quotient (i) du montant total en principal restant dû en vertu des Titres par (ii) le Montant de Calcul.</p> <p>Le <b>Coefficient du Montant de Calcul</b> désigne un nombre égal à la valeur nominale indiquée divisée par le Montant de Calcul]</p> <p>[Caractéristique de Détermination du Remboursement (Remboursement) Double Devise : lorsque la Caractéristique de Détermination du Remboursement (Remboursement) Double Devise est applicable, le montant payable au remboursement sera payé dans l'une des Devises de Remboursement. Le montant payé sera calculé en [divisant] [multipliant] le montant de remboursement libellé en [●] par le Taux de Change Double Devise (Remboursements) à la Date de Détermination du Remboursement.</p> <table><tr><td></td><td><b>Devise de Remboursement :</b></td><td><b>Taux de Change Double Devise (Remboursement) :</b></td><td><b>Date de Détermination du Remboursement</b></td></tr><tr><td><b>[Date d'Échéance] [Date de Remboursement Échelonné] :</b></td><td>[●]</td><td>[●]</td><td>[●]</td></tr><tr><td><b>[Date de Remboursement Anticipé] :</b></td><td>[●]</td><td>[●]</td><td>[●]</td></tr></table> <p>[Caractéristique de Détermination du Remboursement avec Changement de Base de Remboursement au gré des Titulaires : la Caractéristique de Détermination du Remboursement avec Changement de Base de Remboursement au gré des Titulaires est applicable. Tous les Titulaires agissant conjointement, peuvent, de leur initiative (jusqu'à [●] fois pendant la durée d'existence des Titres et jusqu'à [décrire la fréquence maximale d'exercice de l'option]) choisir de changer la base sur laquelle le montant payable [au remboursement final] [pour chaque montant de remboursement échelonné ultérieur] est calculé en passant (i) d'un calcul de la Détermination du Remboursement utilisant le Remboursement Indexé<sub>1</sub>, à (ii) un calcul de la Détermination du Remboursement utilisant le Remboursement Indexé<sub>2</sub>, sous réserve d'acceptation par l'Émetteur, en envoyant à l'Émetteur une notification au plus tard à la Date d'Expiration de l'Option de Changement de Base de Remboursement au gré des Titulaires. L'Émetteur peut accepter ou refuser cette demande.</p>		<b>Devise de Remboursement :</b>	<b>Taux de Change Double Devise (Remboursement) :</b>	<b>Date de Détermination du Remboursement</b>	<b>[Date d'Échéance] [Date de Remboursement Échelonné] :</b>	[●]	[●]	[●]	<b>[Date de Remboursement Anticipé] :</b>	[●]	[●]	[●]
	<b>Devise de Remboursement :</b>	<b>Taux de Change Double Devise (Remboursement) :</b>	<b>Date de Détermination du Remboursement</b>										
<b>[Date d'Échéance] [Date de Remboursement Échelonné] :</b>	[●]	[●]	[●]										
<b>[Date de Remboursement Anticipé] :</b>	[●]	[●]	[●]										



		<p><b>Remboursement Indexé<sub>1</sub> :</b>      <b>Remboursement Indexé<sub>2</sub> :</b>      <b>Date(s) d'Expiration de l'Option de Changement de Base de Remboursement au gré des Titulaires :</b></p> <p>[•]                                      [•]                                      [•]]</p> <p><i>[Caractéristique de Détermination du Remboursement avec Changement de Base de Remboursement au gré de l'Émetteur :</i> la Caractéristique de Détermination du Remboursement avec Changement de Base de Remboursement au gré de l'Émetteur est applicable. L'Émetteur concerné peut, de son initiative (une fois pendant la durée des Titres) choisir de changer la base sur laquelle le montant payable [au remboursement final] [pour chaque montant de remboursement échelonné ultérieur] est calculé en passant (i) d'un calcul de la Détermination du Remboursement utilisant le Remboursement Indexé<sub>1</sub>, à (ii) un calcul de la Détermination du Remboursement utilisant le Remboursement Indexé<sub>2</sub>, en envoyant aux Titulaires une notification au plus tard à la Date d'Expiration de l'Option de Changement de Base de Remboursement au gré de l'Émetteur.</p> <p><b>Remboursement Indexé<sub>1</sub> :</b>      <b>Remboursement Indexé<sub>2</sub> :</b>      <b>Date(s) d'Expiration de l'Option de Changement de Base de Remboursement au gré de l'Émetteur :</b></p> <p>[•]                                      [•]                                      [•]]</p> <p><i>[Caractéristique de Détermination du Remboursement avec Changement de Base de Remboursement en Cas d'Évènement Désactivant :</i> la Caractéristique de Détermination du Remboursement avec Changement de Base de Remboursement en Cas d'Évènement Désactivant est applicable. La base sur laquelle le montant payable [au remboursement final] [pour chaque montant de remboursement échelonné ultérieur] est calculé changera automatiquement (une fois seulement pendant la durée de vie des Titres) en passant (i) d'un calcul de la Détermination du Remboursement utilisant le Remboursement Indexé<sub>1</sub>, à (ii) un calcul de la Détermination du Remboursement utilisant le Remboursement Indexé<sub>2</sub>, si [à une quelconque Date d'Observation de Changement de Base de Remboursement en Cas d'Évènement Désactivant][à tout moment de la Période d'Observation de Changement de Base de Remboursement en Cas d'Évènement Désactivant], la Valeur Sous-Jacente<sub>ko</sub> est comprise dans la Fourchette.</p> <p>La Valeur du Sous-Jacent<sub>ko</sub> est comprise dans la <b>Fourchette</b> concernée si la Valeur Sous-Jacente du Sous-Jacent<sub>ko</sub> est [supérieure] [supérieure ou égale] [inférieure] [inférieure ou égale] au Seuil Plancher Désactivant [et][ou] [supérieure] [supérieure ou égale] [inférieure] [inférieure ou égale] au Seuil Plafond Désactivant.</p> <p>La <b>Valeur du Sous-Jacent<sub>ko</sub></b> reflète le prix, le cours ou le taux du Sous-Jacent<sub>ko</sub> (sans considération de la devise dans laquelle est libellé ce prix, ce cours, ou ce taux, le cas échéant) au moment concerné.</p> <p><b>Sous-Jacent<sub>ko</sub> :</b>                      <b>Seuil Plancher Désactivant :</b>      <b>Seuil Plafond Désactivant :</b></p> <p>[•]                                      [•]                                      [•]</p>
--	--	---

		<p><b>Remboursement Indexé<sub>1</sub> :</b> [●]</p> <p><b>Remboursement Indexé<sub>2</sub> :</b> [●]</p> <p><b>[Date(s)][Période(s)] d'Observation de Changement de Base de Remboursement en Cas d'Évènement Désactivant :</b> [●]</p> <p>[Caractéristique de Détermination du Remboursement avec Changement de Base de Remboursement Performance Panier Désactivant : la Caractéristique de Détermination du Remboursement avec Changement de Base de Remboursement Performance Panier Désactivant est applicable. La base sur laquelle le montant payable [au remboursement final] [pour chaque montant de remboursement échelonné ultérieur] calculé changera automatiquement (une fois seulement pendant la durée de vie des Titres) en passant (i) d'un calcul de la Détermination du Remboursement utilisant le Remboursement Indexé<sub>1</sub>, à (ii) un calcul de la Détermination du Remboursement utilisant le Remboursement Indexé<sub>2</sub>, si [à une quelconque Date d'Observation de Changement de Base de Remboursement Performance Panier Désactivant][à tout moment de la Période d'Observation de Changement de Base de Remboursement Performance Panier Désactivant], la Performance est comprise dans la Fourchette.</p> <p>La Performance est comprise dans la <b>Fourchette</b> concernée si la Performance est [supérieure] [supérieure ou égale] [inférieure] [inférieure ou égale] au Seuil Plancher de la Performance Panier Désactivant [et][ou] [et][ou] [supérieure] [supérieure ou égale] [inférieure] [inférieure ou égale] au Seuil Plafond de la Performance Panier Désactivant.</p> <p>La <b>Performance</b> désigne [la valeur P(i) la plus élevée][la valeur P(i) la plus faible][la moyenne des valeurs P(i), chacune pondérée par le Poids<sub>i</sub> correspondant][la moyenne des valeurs P(i), chacune pondérée par le Poids<sub>i</sub> correspondant proportionnellement à son rang (du meilleur au pire)] [la valeur absolue de la moyenne des valeurs P(i), chacune pondérée par le Poids<sub>i</sub> correspondant][la [●]ième valeur P(i) la plus faible] au moment concerné, étant précisé que (a) si la Performance est supérieure au Seuil Plafond Performance, la Performance sera réputée être égale au Seuil Plafond Performance et (b) si la Performance est inférieure au Seuil Plancher Performance, la Performance sera réputée être égale au Seuil Plancher Performance .</p> <p><b>P(i)</b> désigne la performance de la Valeur Sous-Jacente<sub>i</sub> entre la [Date d'Observation Sous-Jacente<sub>1</sub>][Date d'Observation Sous-Jacente<sub>2</sub>] et la [Date d'Observation Sous-Jacente<sub>2</sub>][Date d'Observation Sous-Jacente<sub>1</sub>].</p> <p>Le <b>Seuil Plancher Performance</b> désigne [●].</p> <p>Le <b>Seuil Plafond Performance</b> désigne [●].</p> <p>La <b>Date d'Observation Sous-Jacente<sub>1</sub></b> désigne [●].</p> <p>La <b>Date d'Observation Sous-Jacente<sub>2</sub></b> désigne [●].</p> <p>La <b>Valeur Sous-Jacente<sub>i</sub></b> reflète le prix, le cours ou le taux du Sous-Jacent<sub>ko</sub> (sans</p>
--	--	---

		considération de la devise dans laquelle est libellé ce prix, ce cours, ou ce taux, le cas échéant) au moment concerné.				
		<b>Seuil Plancher de la Performance Panier Désactivant :</b>	<b>Seuil Plafond de la Performance Panier Désactivant :</b>	<b>Remboursement Indexé<sub>1</sub> :</b>	<b>Remboursement Indexé<sub>2</sub> :</b>	<b>[Date(s)] [Période(s)] d'Observation de Changement de Base de Remboursement Performance Panier Désactivant :</b>
		<b>[●]</b>	<b>[●]</b>	<b>[●]</b>	<b>[●]</b>	<b>[●]</b>
		<b>i :</b>		<b>Sous-Jacent<sub>i</sub> :</b>		<b>Poids<sub>i</sub> :</b>
				<b>[●]</b>		<b>[●]</b>
		<p>[Caractéristique de Détermination du Remboursement avec Option Verrou sur Seuil de Performance : la Caractéristique de Détermination du Remboursement avec Option Verrou sur Seuil de Performance est applicable. Tous les Titulaires, agissant conjointement, peuvent demander de fixer la Valeur Sous-Jacente de chaque Sous-Jacent concerné, pour les besoins de la Détermination du Remboursement applicable aux Titres au titre du montant payable [au remboursement final] [à chaque montant de remboursement échelonné ultérieur] pour la prochaine Date de Détermination du Remboursement, au Niveau de Verrou sur Seuil de Performance en adressant à l'Émetteur une notification à toute date tombant au plus tard [10][●] Jours Ouvrés avant la Date de Détermination du Remboursement (une <b>Date d'Expiration de l'Option Verrou sur Seuil de Performance</b>). L'Émetteur a la possibilité de décliner cette demande ou de fournir le Niveau de Verrou sur Seuil de Performance. Cette Option ne peut être exercée qu'une seule fois seulement pour chaque Date de Détermination du Remboursement au titre du montant payable [dans le cadre du remboursement final] [dans le cadre de chaque remboursement échelonné ultérieur], et jusqu'à [●] fois pendant la durée d'existence des Titres.</p> <p>Chaque <b>Valeur Sous-Jacente</b> concernée reflète le prix, le cours ou le taux du Sous-Jacent (sans considération de la devise dans laquelle est libellé ce prix, ce cours, ou ce taux, le cas échéant) au moment concerné.</p> <p>Le <b>Niveau de Verrou sur Seuil de Performance</b> désigne la Valeur Sous-Jacente de chaque Sous-Jacent concerné, calculée pour la Date de Détermination du Remboursement suivant la délivrance de la notification concernée par les Titulaires.</p> <p><b>Sous-Jacent : [●]</b></p> <p>[Caractéristique de Détermination du Remboursement Option de Revalorisation : la Caractéristique de Détermination du Remboursement Option de Revalorisation est applicable. Tous les Titulaires, agissant conjointement, peuvent de leur initiative requérir de changer la base sur laquelle le montant payable [au remboursement final] [pour chaque montant de remboursement échelonné ultérieur] est calculé (jusqu'à [●] fois pendant la durée d'existence des Titres) par l'envoi d'une notification à l'Émetteur au plus tard à la Date d'Expiration de l'Option de Revalorisation. L'Émetteur peut</p>				

		<p>accepter ou refuser cette demande.</p> <p><b>Date d'Expiration de l'Option de Revalorisation : [●]]</b></p> <p><b><u>Options :</u></b></p> <p>[Sans Objet. Il n'existe pas d'options des Titulaires relatives aux Titres.] [Le Titulaire bénéficie d'[un][une][Évènement Déclencheur de Remboursement Anticipé au gré des Titulaires] [Caractéristique de Détermination du Coupon avec Changement de Base d'Intérêt au gré des Titulaires] [Caractéristique de Détermination du Remboursement avec Changement de Base de Remboursement au gré des Titulaires] [Caractéristique de Détermination du Coupon avec Option Verrou sur Seuil de Performance] [Caractéristique de Détermination du Remboursement avec Option Verrou sur Seuil de Performance] [Caractéristique de Détermination du Coupon avec Option de Revalorisation] [Caractéristique de Détermination du Remboursement avec Option de Revalorisation][Caractéristique de Détermination du Remboursement avec Changement de Base de Remboursement Performance Panier Désactivant][([chacun[e]]) tel que précisé plus en détails ci-après).]</p> <p>[Sans Objet. Il n'existe pas d'options de l'Émetteur relatives aux Titres] [L'Émetteur bénéficie [d'une Caractéristique de Détermination du Coupon avec Changement de Base d'Intérêt au gré de l'Émetteur] [d'une Caractéristique de Détermination du Remboursement avec Changement de Base de Remboursement au gré de l'Émetteur] [d'un Évènement Déclencheur de Remboursement Anticipé au gré de l'Émetteur] [(chacun[e]) tel que précisé plus en détails ci-avant).]]</p> <p><b><u>Évènements Déclencheurs du Remboursement Anticipé :</u></b></p> <p>Les Titres [ne] [peuvent] [pas] être remboursés avant l'échéance convenue lors de la survenance de certains événements et/ou sur option de l'Émetteur ou des Titulaires[.], tel que développé ci-dessous.]</p> <p><i>[Évènement Déclencheur de Remboursement Anticipé au gré de l'Émetteur :</i> l'Évènement Déclencheur de Remboursement Anticipé au gré de l'Émetteur est applicable. L'Émetteur peut (de sa propre initiative) délivrer une notification informant du remboursement de tout ou partie des Titres à concurrence d'un montant déterminé conformément à la Méthode de Remboursement (telle que définie ci-dessus) (le <b>Montant de Remboursement Anticipé</b>) auquel s'ajoutent les intérêts courus, le cas échéant, à la Date de Remboursement Anticipé correspondante (qui est [●]).]</p> <p><i>[Évènement Déclencheur de Remboursement Anticipé au gré des Titulaires :</i> l'Évènement Déclencheur de Remboursement Anticipé au gré des Titulaires est applicable. Un investisseur peut délivrer une notification, à l'issue de laquelle l'Émetteur remboursera en intégralité les Titres à concurrence d'un montant déterminé conformément à la Méthode de Remboursement (telle que définie ci-dessus) (le <b>Montant de Remboursement Anticipé</b>) auquel s'ajoutent les intérêts courus, le cas échéant, à la Date de Remboursement Anticipé correspondante (qui est [●]).]</p> <p><i>[Évènement Désactivant Déclencheur de Remboursement Anticipé :</i> l'Évènement Désactivant Déclencheur de Remboursement Anticipé est applicable. Si à [une quelconque Date d'Observation Désactivante][à un moment quelconque de la Période</p>
--	--	---

	<p>d'Observation Désactivante], un Évènement Désactivant se produit, l'Émetteur remboursera en intégralité les Titres à concurrence d'un montant déterminé conformément à la Méthode de Remboursement (telle que définie ci-dessus) (le <b>Montant de Remboursement Anticipé</b>) auquel s'ajoutent les intérêts courus, le cas échéant, à la Date de Remboursement Anticipé correspondante (qui est [●]).</p> <p>Un <b>Évènement Désactivant</b> se produit lorsque la Valeur Sous-Jacente du Sous-Jacent<sub>r</sub> est [supérieure] [supérieure ou égale] [inférieure] [inférieure ou égale] au Seuil Plancher [et][ou] [supérieure] [supérieure ou égale] [inférieure] [inférieure ou égale] au Seuil Plafond.</p> <p>La <b>Valeur Sous-Jacente</b> reflète le prix, le cours ou le taux du Sous-Jacent<sub>r</sub> (sans considération de la devise dans laquelle est libellé ce prix, ce cours, ou ce taux, le cas échéant) au moment concerné.</p> <table><tr><td><b>Sous-Jacent<sub>r</sub> :</b></td><td><b>[Date][Période]</b></td><td><b>Seuil Plancher :</b></td><td><b>Seuil Plafond :</b></td></tr><tr><td></td><td><b>Désactivante :</b></td><td></td><td></td></tr><tr><td>[●]</td><td>[●]</td><td>[●]</td><td>[●]</td></tr></table> <p>[Évènement Performance Panier Désactivant Déclencheur de Remboursement Anticipé : l'Évènement Performance Panier Désactivant Déclencheur de Remboursement Anticipé est applicable. Si à [une quelconque Date d'Observation Désactivante][à un moment quelconque de la Période d'Observation Désactivante], un Évènement Désactivant se produit, l'Émetteur remboursera en intégralité les Titres à concurrence d'un montant déterminé conformément à la Méthode de Remboursement (telle que définie ci-dessus) (le <b>Montant de Remboursement Anticipé</b>) auquel s'ajoutent les intérêts courus, le cas échéant, à la Date de Remboursement Anticipé correspondante (qui est [●]).</p> <p>Un <b>Évènement Désactivant</b> se produit lorsque la Performance est [supérieure] [supérieure ou égale] [inférieure] [inférieure ou égale] au Seuil Plancher [et][ou] [supérieure] [supérieure ou égale] [inférieure] [inférieure ou égale] au Seuil Plafond.</p> <p>La <b>Performance</b> désigne [la valeur P(i) la plus élevée][la valeur P(i) la plus faible][la moyenne des valeurs P(i), chacune pondérée par le Poids<sub>i</sub> correspondant][la moyenne des valeurs P(i), chacune pondérée par le Poids<sub>i</sub> correspondant proportionnellement à son rang (du meilleur au pire)] [la valeur absolue de la moyenne des valeurs P(i), chacune pondérée par le Poids<sub>i</sub> correspondant][la [●]ième valeur P(i) la plus faible] au moment concerné, étant précisé que (a) si la Performance est supérieure au Seuil Plafond Performance, la Performance sera réputée être égale au Seuil Plafond Performance et (b) si la Performance est inférieure au Seuil Plancher Performance, la Performance sera réputée être égale au Seuil Plancher Performance .</p> <p><b>P(i)</b> désigne la performance de la Valeur Sous-Jacente<sub>i</sub> entre la [Date d'Observation Sous-Jacente<sub>1</sub>][Date d'Observation Sous-Jacente<sub>2</sub>] et la [Date d'Observation Sous-Jacente<sub>2</sub>][Date d'Observation Sous-Jacente<sub>1</sub>].</p> <p>Le <b>Seuil Plancher Performance</b> désigne [●].</p>	<b>Sous-Jacent<sub>r</sub> :</b>	<b>[Date][Période]</b>	<b>Seuil Plancher :</b>	<b>Seuil Plafond :</b>		<b>Désactivante :</b>			[●]	[●]	[●]	[●]
<b>Sous-Jacent<sub>r</sub> :</b>	<b>[Date][Période]</b>	<b>Seuil Plancher :</b>	<b>Seuil Plafond :</b>										
	<b>Désactivante :</b>												
[●]	[●]	[●]	[●]										

	<p>Le <b>Seuil Plafond Performance</b> désigne [●].</p> <p>La <b>Date d'Observation Sous-Jacente<sub>1</sub></b> désigne [●].</p> <p>La <b>Date d'Observation Sous-Jacente<sub>2</sub></b> désigne [●].</p> <p>La <b>Valeur Sous-Jacente<sub>i</sub></b> reflète le prix, le cours ou le taux du Sous-Jacent<sub>i</sub> (sans considération de la devise dans laquelle est libellé ce prix, ce cours, ou ce taux, le cas échéant) au moment concerné.</p> <table><tr><td><b>[Date][Période]</b> <b>Désactivante :</b> [●]</td><td><b>Seuil Plancher :</b> [●]</td><td><b>Seuil Plafond :</b> [●]</td></tr></table> <table><tr><td>i :</td><td>Sous-Jacent<sub>i</sub> :</td><td>Poids<sub>i</sub> :</td></tr><tr><td></td><td>[●]</td><td>[●]</td></tr></table> <p>[Évènement Déclencheur de Remboursement Anticipé Option Désactivante au gré de l'Émetteur] : l'Évènement Déclencheur de Remboursement Anticipé Option Désactivante au gré de l'Émetteur est applicable. Si, à une Date d'Observation Désactivante au gré de l'Émetteur, un Évènement Déclencheur Désactivant au gré de l'Émetteur survient, l'Émetteur pourra (de son initiative) délivrer une notification visant au remboursement de l'intégralité des Titres à concurrence d'un montant déterminé conformément à la Méthode de Remboursement (telle que définie ci-dessus) (le <b>Montant de Remboursement Anticipé</b>) auquel s'ajoutent les intérêts courus, le cas échéant, à la Date de Remboursement Anticipé correspondante (qui est [●]).</p> <p>Un <b>Évènement Déclencheur Désactivant au gré de l'Émetteur</b> survient lorsque la Valeur Sous-Jacente du Sous-Jacent<sub>r</sub> est [supérieure] [supérieure ou égale] [inférieure] [inférieure ou égale] Seuil Plancher [et][ou] [supérieure] [supérieure ou égale] [inférieure] [inférieure ou égale] au Seuil Plafond.</p> <p>La <b>Valeur Sous-Jacente</b> reflète le prix, le cours ou le taux du Sous-Jacent<sub>r</sub> (sans considération de la devise dans laquelle est libellé ce prix, ce cours, ou ce taux, le cas échéant) au moment concerné.</p> <table><tr><td><b>Sous-Jacent<sub>r</sub> :</b> [●]</td><td><b>Date(s) d'Observation Désactivante au gré de l'Émetteur :</b> [●]</td><td><b>Seuil Plancher :</b> [●]</td><td><b>Seuil Plafond :</b> [●]</td></tr></table> <p>[Évènement Déclencheur de Remboursement Anticipé Option Désactivante au gré des Titulaires] : l'Évènement Déclencheur de Remboursement Anticipé Option Désactivante au gré des Titulaires est applicable. Si, à une Date d'Observation Désactivante au gré des Titulaires, un Évènement Déclencheur Désactivant au gré des Titulaires survient, les Titulaires pourront (de leur initiative) délivrer une notification à l'Émetteur visant au remboursement de l'intégralité des Titres à concurrence d'un montant déterminé conformément à la Méthode de Remboursement (telle que définie ci-dessus) (le <b>Montant de Remboursement Anticipé</b>) auquel s'ajoutent les intérêts</p>	<b>[Date][Période]</b> <b>Désactivante :</b> [●]	<b>Seuil Plancher :</b> [●]	<b>Seuil Plafond :</b> [●]	i :	Sous-Jacent <sub>i</sub> :	Poids <sub>i</sub> :		[●]	[●]	<b>Sous-Jacent<sub>r</sub> :</b> [●]	<b>Date(s) d'Observation Désactivante au gré de l'Émetteur :</b> [●]	<b>Seuil Plancher :</b> [●]	<b>Seuil Plafond :</b> [●]
<b>[Date][Période]</b> <b>Désactivante :</b> [●]	<b>Seuil Plancher :</b> [●]	<b>Seuil Plafond :</b> [●]												
i :	Sous-Jacent <sub>i</sub> :	Poids <sub>i</sub> :												
	[●]	[●]												
<b>Sous-Jacent<sub>r</sub> :</b> [●]	<b>Date(s) d'Observation Désactivante au gré de l'Émetteur :</b> [●]	<b>Seuil Plancher :</b> [●]	<b>Seuil Plafond :</b> [●]											

	<p>courus, le cas échéant, à la Date de Remboursement Anticipé correspondante (qui est [●]), auquel cas l'Émetteur remboursera les Titres comme requis.</p> <p>Un <b>Évènement Déclencheur Désactivant au gré des Titulaires</b> survient lorsque la Valeur Sous-Jacente du Sous-Jacent<sub>r</sub> est [supérieure] [supérieure ou égale] [inférieure] [inférieure ou égale] au Seuil Plancher [et][ou] [supérieure] [supérieure ou égale] [inférieure] [inférieure ou égale] au Seuil Plafond.</p> <p>La <b>Valeur Sous-Jacente</b> reflète le prix, le cours ou le taux du Sous-Jacent<sub>r</sub> (sans considération de la devise dans laquelle est libellé ce prix, ce cours, ou ce taux, le cas échéant) au moment concerné.</p> <table><tr><td><b>Sous-Jacent<sub>r</sub> :</b></td><td><b>Date(s) d'Observation Désactivante au gré des Titulaires :</b></td><td><b>Seuil Plancher :</b></td><td><b>Seuil Plafond :</b></td></tr><tr><td>[●]</td><td>[●]</td><td>[●]</td><td>[●]</td></tr></table> <p>[<i>Évènement Déclencheur de Remboursement Anticipé Cible</i> : l'Évènement Déclencheur de Remboursement Anticipé Cible est applicable. Si, à une Date d'Observation du Remboursement Cible, le montant total des intérêts payés pour toutes les Dates de Paiement des Intérêts précédentes depuis la Date d'Émission est supérieur ou égal au Montant Cible, (l'<b>Évènement Déclencheur de Remboursement Anticipé Cible</b>) l'Émetteur remboursera l'intégralité des Titres à concurrence d'un montant déterminé conformément à la Méthode de Remboursement (telle que définie ci-dessus) (le <b>Montant de Remboursement Anticipé</b>) auquel s'ajoutent les intérêts courus, le cas échéant, à la Date de Remboursement Anticipé correspondante (qui est [●]).</p> <table><tr><td><b>Date d'Observation du Remboursement Cible :</b></td><td><b>Montant Cible :</b></td></tr><tr><td>[●]</td><td>[●] par Montant de Calcul, multiplié par (i) le Coefficient Général du Montant de Calcul (pour les Titres Dématérialisés ou les Titres Matérialisés représentés par un Certificat Global Provisoire) ou (ii) le Coefficient du Montant de Calcul (pour les Titres Définitifs Matérialisés au Porteur).]</td></tr></table> <p><b>Montant de Calcul :</b> [●]</p> <p>Le <b>Coefficient Général du Montant de Calcul</b> désigne le résultat du quotient (i) du montant total en principal restant dû en vertu des Titres par (ii) le Montant de Calcul.</p> <p>Le <b>Coefficient du Montant de Calcul</b> désigne un nombre égal à la valeur nominale indiquée divisée par le Montant de Calcul.]</p> <p>[<i>Évènement Déclencheur de Remboursement Anticipé Option Désactivante Sous-Jacent Multiple</i> : l'Évènement Déclencheur de Remboursement Option Désactivante Sous-Jacent Multiple est applicable. Si, à une Date d'Observation Désactivante, un Évènement Déclencheur Désactivant Sous-Jacent Multiple se produit, l'Émetteur remboursera en intégralité les Titres à concurrence d'un montant déterminé</p>	<b>Sous-Jacent<sub>r</sub> :</b>	<b>Date(s) d'Observation Désactivante au gré des Titulaires :</b>	<b>Seuil Plancher :</b>	<b>Seuil Plafond :</b>	[●]	[●]	[●]	[●]	<b>Date d'Observation du Remboursement Cible :</b>	<b>Montant Cible :</b>	[●]	[●] par Montant de Calcul, multiplié par (i) le Coefficient Général du Montant de Calcul (pour les Titres Dématérialisés ou les Titres Matérialisés représentés par un Certificat Global Provisoire) ou (ii) le Coefficient du Montant de Calcul (pour les Titres Définitifs Matérialisés au Porteur).]
<b>Sous-Jacent<sub>r</sub> :</b>	<b>Date(s) d'Observation Désactivante au gré des Titulaires :</b>	<b>Seuil Plancher :</b>	<b>Seuil Plafond :</b>										
[●]	[●]	[●]	[●]										
<b>Date d'Observation du Remboursement Cible :</b>	<b>Montant Cible :</b>												
[●]	[●] par Montant de Calcul, multiplié par (i) le Coefficient Général du Montant de Calcul (pour les Titres Dématérialisés ou les Titres Matérialisés représentés par un Certificat Global Provisoire) ou (ii) le Coefficient du Montant de Calcul (pour les Titres Définitifs Matérialisés au Porteur).]												

		<p>conformément à la Méthode de Remboursement (telle que définie ci-dessus) (le <b>Montant de Remboursement Anticipé</b>) auquel s'ajoutent les intérêts courus, le cas échéant, à la Date de Remboursement Anticipé correspondante (qui est [●]).</p> <p>Un <b>Déclencheur Désactivant Sous-Jacent Multiple</b> se produit lorsque la Valeur du Panier est [supérieure] [supérieure ou égale] [inférieure][inférieure ou égale] au Seuil Plancher [et][ou] [inférieure] [inférieure ou égale] [supérieure] [supérieure ou égale] au Seuil Plafond.</p> <p>La <b>Valeur du Panier</b> à une date donnée représente la somme des résultats individuels du Levier<sub>i</sub> multiplié par la Valeur Sous-Jacente de chaque Sous-Jacent<sub>i</sub> à la date donnée.</p> <p>La <b>Valeur Sous-Jacente</b> reflète le prix, le cours ou le taux du Sous-Jacent<sub>r</sub> (sans considération de la devise dans laquelle est libellé ce prix, ce cours, ou ce taux, le cas échéant) au moment concerné.</p> <table> <tr> <td><b>Date(s)</b> <b>d'Observation</b> <b>Désactivante :</b></td><td><b>Seuil Plancher :</b></td><td><b>Seuil Plafond :</b></td></tr> <tr> <td>[●]</td><td>[●]</td><td>[●]</td></tr> <tr> <td><b>i</b></td><td><b>Sous-Jacent<sub>i</sub> :</b></td><td><b>Levier<sub>i</sub> :</b></td></tr> <tr> <td>[●]</td><td>[●]</td><td>[●]</td></tr> </table> <p><b><u>Méthode de Remboursement :</u></b></p> <p>[S'ils n'ont pas précédemment fait l'objet d'un remboursement ou d'un rachat et d'une annulation, chaque Titre sera remboursé par l'Émetteur [(Supprimer en cas de Titre à Remboursement Échelonné) à maturité, en numéraire, au <b>Montant de Remboursement Final</b> le [●] (la <b>Date de Maturité</b>)] [(Insérer en cas de Titre à Remboursement Échelonné) par versements échelonnés (chacun, un <b>Montant de Remboursement Échelonné</b>) aux dates suivantes [spécifier les date de remboursement échelonné] (chacune, une <b>Date de Remboursement Échelonné</b>).] [Le montant total en principal dû en vertu des Titres s'élève à [●].] [(Insérer en cas de Titre à Remboursement Échelonné) Le montant total de chaque Montant de Remboursement Échelonné s'élève à [●].] Le [Montant de Remboursement Final][Montant de Remboursement Échelonné] sera calculé conformément à la méthode du [Remboursement Standard] [Remboursement Performance] [Remboursement Croissance] pour les besoins de détermination du montant dû au titre du remboursement des Titres à l'échéance (la <b>Méthode de Remboursement</b>).]</p> <p>[(Insérer uniquement pour les Titres Indexés sur ETF qui font ou peuvent faire l'objet d'un règlement physique) A moins qu'il ait été précédemment remboursé ou racheté et annulé [et nonobstant ce qui précède], chaque Titre [fera][peut faire] l'objet d'un règlement physique par livraison de [spécifier les Parts d'ETF applicables ou la base sur laquelle les Parts d'ETF applicables à livrer seront déterminées par référence à la formule de Montant de Remboursement Indexé spécifiée ci-avant] (les <b>Parts d'ETF</b>) à [la date de remboursement échelonné][la date de remboursement finale][en lieu et place du paiement du [Montant de Remboursement Echelonné][Montant de Remboursement Final] suite à la survenance de [insérer la description de l'évènement]</p>	<b>Date(s)</b> <b>d'Observation</b> <b>Désactivante :</b>	<b>Seuil Plancher :</b>	<b>Seuil Plafond :</b>	[●]	[●]	[●]	<b>i</b>	<b>Sous-Jacent<sub>i</sub> :</b>	<b>Levier<sub>i</sub> :</b>	[●]	[●]	[●]
<b>Date(s)</b> <b>d'Observation</b> <b>Désactivante :</b>	<b>Seuil Plancher :</b>	<b>Seuil Plafond :</b>												
[●]	[●]	[●]												
<b>i</b>	<b>Sous-Jacent<sub>i</sub> :</b>	<b>Levier<sub>i</sub> :</b>												
[●]	[●]	[●]												



	<p>concerné sur la base de la description du Remboursement Indexé ou sur toute autre base], le nombre de Parts d'ETF à livrer au moment du remboursement étant sujet à ajustement conformément aux termes et conditions applicables aux Titres Indexés sur ETF.]</p> <p>[(Insérer uniquement pour les Titres Indexés sur Action qui font ou peuvent faire l'objet d'un règlement physique à la Date d'Échéance) A moins qu'il ait été précédemment remboursé ou racheté et annulé [et nonobstant ce qui précède], chaque Titre [fera][peut faire] l'objet d'un règlement physique par livraison de [spécifier les Actions applicables ou la base sur laquelle les Actions applicables à livrer seront déterminées par référence à la formule de Montant de Remboursement Indexé spécifiée ci-avant] (les <b>Actions</b>) à [la date de remboursement échelonné][la date de remboursement finale][en lieu et place du paiement du [Montant de Remboursement Echelonné][Montant de Remboursement Final] suite à la survenance de [insérer la description de l'évènement concerné sur la base de la description du Remboursement Indexé ou sur toute autre base], le nombre d'Actions à livrer au moment du remboursement étant sujet à ajustement conformément aux termes et conditions applicables aux Titres Indexés sur Action.]</p> <p>[Le montant de remboursement dû en vertu des Titres sujet à remboursement anticipé [(le <b>Montant de Remboursement Anticipé</b>)] sera calculé conformément à la méthode du [Remboursement Standard] [Remboursement Performance] [Remboursement Croissance].]</p> <p>[Les <b>Frais de Dénouement en Cas de Remboursement</b> constituent [(Supprimer si aucune Caractéristique de Détermination du Coupon et du Remboursement n'est applicable aux Titres) (a) [(malgré le fait que la clause Frais de Dénouement en Cas de Remboursement soit applicable)], (i) lorsque le [Montant de Remboursement Echelonné] [Montant de Remboursement Final] est déterminé après que la base sur laquelle le remboursement est déterminé ait été changée conformément [à la][aux] Caractéristique[s] de Détermination [du Coupon][du Remboursement] applicable[s], un montant égal à la part proportionnelle de la valeur du Titre concerné (déterminée dans la devise dans laquelle les Titres sont libellés) dans le montant de tous les pertes, frais et coûts encourus par l'Émetteur concerné et/ou l'un de ses Affiliés qui peuvent avoir couvert le risque de prix des Titres ou de toutes pertes d'abattement fiscal ou de toute autre conséquence fiscale liée au dénouement ou à l'ajustement d'un contrat de swap sous-jacent ou de tout autre accord de couverture en relation avec ces Titres, dans tous les cas, tels que calculés par l'Agent de Calcul ou, (ii) lorsque la base sur laquelle le remboursement est déterminé n'a pas été changée conformément [à la][aux] Caractéristique[s] de Détermination [du Coupon][du Remboursement] applicable[s], un montant égal à zéro (0), (b) [sans préjudice du (a)] [(i)] [en ce qui concerne un Montant de Remboursement Anticipé, un montant égal à cette part proportionnelle de la valeur du Titre concerné (déterminée dans la devise dans laquelle les Titres sont libellés) dans le montant de tous les pertes, frais et coûts encourus par l'Émetteur concerné et/ou l'un de ses Affiliés qui peuvent avoir couvert le risque de prix des Titres ou de toutes pertes d'abattement fiscal ou de toute autre conséquence fiscale liée au dénouement ou à l'ajustement d'un contrat de swap sous-jacent ou de tout autre accord de couverture en relation avec ces Titres, dans tous les cas, tels que calculés par l'Agent de Calcul] [ou (ii)][en ce qui concerne un [Montant de</p>
--	--

	<p>Remboursement Échelonné] [Montant de Remboursement Final], un montant égal à zéro (0)][un montant égal à zéro (0)].</p> <p><i>(Supprimer en cas de Titres à Remboursement Échelonné)</i> <b>[Remboursement Standard]</b> désigne la Méthode de Remboursement du [Montant de Remboursement Anticipé] [Montant de Remboursement Échelonné] [Montant de Remboursement Final]. Le [Montant de Remboursement Anticipé] [Montant de Remboursement Échelonné] [Montant de Remboursement Final] applicable aux Titres est calculé à partir du (i) des Frais de Dénouement en Cas de Remboursement soustraits (ii) du Prix de Référence multiplié par (iii) le Montant Principal.</p> <p>Le <b>Montant Principal</b> désigne [●].</p> <p>Le <b>Prix de Référence</b> désigne [●].</p> <p><i>(Supprimer en cas de Titres à Remboursement Échelonné)</i> <b>[Remboursement Performance]</b> désigne la Méthode de Remboursement du [Montant de Remboursement Anticipé] [Montant de Remboursement Échelonné] [Montant de Remboursement Final]. Le [Montant de Remboursement Anticipé] [Montant de Remboursement Échelonné] [Montant de Remboursement Final] applicable aux Titres est calculé à partir (i) des Frais de Dénouement en Cas de Remboursement soustraits de (ii) la somme du Prix de Référence et de la Détermination du Remboursement calculé à partir de la Détermination du Remboursement [Standard][Combiné] multiplié par le Montant Principal.</p> <p>Le <b>Montant Principal</b> désigne [●].</p> <p>La <b>Détermination du Remboursement [Standard][Combiné]</b> désigne [●].</p> <p>Le <b>Prix de Référence</b> désigne [●].</p> <p><i>(Supprimer en cas de Titres à Remboursement Échelonné)</i> <b>[Remboursement Croissance]</b> désigne la Méthode de Remboursement du [Montant de Remboursement Anticipé] [Montant de Remboursement Échelonné] [Montant de Remboursement Final]. Le [Montant de Remboursement Anticipé] [Montant de Remboursement Échelonné] [Montant de Remboursement Final] applicable aux Titres est calculé à partir (i) des Frais de Dénouement en Cas de Remboursement soustraits (ii) du résultat du Prix de Référence multiplié par la Détermination du Remboursement calculée à partir de la Détermination du Remboursement [Standard][Combiné] multiplié par le Montant Principal.</p> <p>Le <b>Montant Principal</b> désigne [●].</p> <p>La <b>Détermination du Remboursement [Standard][Combiné]</b> désigne [●].</p> <p>Le <b>Prix de Référence</b> désigne [●].</p> <p><i>(Insérer en cas de Titres à Remboursement Échelonné)</i> [Titres à Remboursement</p>
--	--

		Échelonné : Les Titres seront remboursés au Montant de Remboursement Échelonné à chaque Date de Remboursement Échelonné. Chaque Montant de Remboursement Échelonné sera calculé par référence au Montant de Remboursement Échelonné concerné.]
[C.1 6	<b>Titres Dérivés – Échéance</b>	<p>(Supprimer cet Élément C.16 si les Titres sont des titres d'emprunt pour les besoins de l'Annexe V ou de l'Annexe XIII du Règlement de la Commission (CE) n°809/2004, tel que modifié (c'est à dire si le montant de remboursement des Titres est au moins égal au pair et n'est pas lié à un actif sous-jacent))</p> <p>Sous réserve du respect de toutes lois, règlements et directives, [la date de remboursement final est le [●]] [la date finale de remboursement échelonné est le [●]].]</p>
[C.1 7	<b>Titres Dérivés – Règlement- Livraison</b>	<p>(Supprimer cet Élément C.17 si les Titres sont des titres d'emprunt pour les besoins de l'Annexe V ou de l'Annexe XIII du Règlement de la Commission (CE) n°809/2004, tel que modifié (c'est à dire si le montant de remboursement des Titres est au moins égal au pair et n'est pas lié à un actif sous-jacent))</p> <p>[La livraison des Titres sera effectuée le [●]][contre paiement du prix d'émission des Titres][sans paiement du prix d'émission des Titres].]</p> <p>[Les Titres sont compensés via [Euroclear][Clearstream, Luxembourg][autre] et le règlement interviendra conformément aux procédures et pratiques locales du système de compensation approprié.]]</p> <p>[Les Titres feront l'objet d'un règlement en espèces le [●]].][Les Titres [feront]][peuvent faire] l'objet d'un règlement physique.][Dans le cas où le règlement physique s'applique, il peut être requis des détenteurs des Titres qu'ils communiquent certaines informations à l'Émetteur pour permettre au règlement physique d'avoir lieu.]</p> <p>[A l'échéance, le montant de remboursement dû aux Titulaires des Titres entraînera la livraison d'actifs physiques, par opposition à un montant en numéraire. Cette livraison peut être effectuée en dehors d'un système de compensation conformément aux termes prévus par les modalités des Titres.]</p>
[C.1 8	<b>Produit des Titres Dérivés</b>	<p>(Supprimer cet Élément C.18 si les Titres sont des titres d'emprunt pour les besoins de l'Annexe V ou de l'Annexe XIII du Règlement de la Commission (CE) n°809/2004, tel que modifié (c'est à dire si le montant de remboursement des Titres est au moins égal au pair et n'est pas lié à un actif sous-jacent))</p> <p>[La valeur d'un sous-jacent affectera [le remboursement anticipé des Titres]][et][le montant payé [ou les obligations à livrer] au titre du remboursement] comme cela est développé de manière plus détaillée aux Éléments C.8 et C.15.]]</p>
[C.1 9	<b>Titres Dérivés – Prix de référence final du Sous-Jacent</b>	<p>(Supprimer cet Élément C.19 si les Titres sont des titres d'emprunt pour les besoins de l'Annexe V ou de l'Annexe XIII du Règlement de la Commission (CE) n°809/2004, tel que modifié (c'est à dire si le montant de remboursement des Titres est au moins égal au pair et n'est pas lié à un actif sous-jacent))</p> <p>[La valeur finale du[des] sous-jacent[s] est calculée à partir [du prix, du cours ou du taux du[de chaque] sous-jacent (sans considération de la devise dans laquelle est</p>

		libellé ce prix, ce cours, ou ce taux, le cas échéant) au moment concerné [à la Date de Détermination du Remboursement (étant [●]), telle qu'elle est déterminée par l'Agent de Calcul][de la [valeur moyenne][valeur minimum][valeur maximum] du [Sous-Jacent][du changement de valeur du Sous-Jacent] constaté[e] par l'Agent de Calcul au cours [spécifier les dates concernées]]]
<b>[C.2 0</b>	<b>Titres Dérivés – Type de Sous- Jacent</b>	<p><i>(Supprimer cet Élément C.20 si les Titres sont des titres d'emprunt pour les besoins de l'Annexe V ou de l'Annexe XIII du Règlement de la Commission (CE) n°809/2004, tel que modifié (c'est à dire si le montant de remboursement des Titres est au moins égal au pair et n'est pas lié à un actif sous-jacent))</i></p> <p>[Les Titres sont des Titres Indexés sur Évènement de Crédit : [(Répéter les informations ci-dessous pour chaque entité de référence)]</p> <p>entité[s] de référence : [●]</p> <p>évènement[s] de crédit : [la faillite] [le défaut de paiement] [l'accélération d'une obligation] [le défaut d'une obligation] [la contestation/moratoire] [restructuration] [l'intervention gouvernementale]</p> <p>obligation: [chaque obligation de l'entité de référence décrite par la[les] catégorie[s] d'obligations suivantes : [paiement][obligations de référence uniquement][emprunt][crédit][titre de créance][crédit ou titre de créance] et présentant les caractéristiques suivantes : [non subordonnée][devise spécifiée][prêteur non souverain] [devise étrangère][droit étranger][émission non domestique][cotée][, mais exclusion faite de[s] [l'] obligation[s] exclue[s] suivante[s] : [●]]</p> <p>obligation[s] de référence : [●]]</p> <p>[Les Titres sont des Titres Indexés sur Titre de Créance : [(Répéter les informations ci-dessous pour chaque titre de créance)]</p> <p>émetteur[s] de titre de créance : [●]</p> <p>titre de créance : [●]</p> <p>CUSIP/ISIN : [●]</p> <p>évènement[s] sur titre de créance : défaut de paiement ; contestation/moratoire ; restructuration ; réduction ; le titre de créance est susceptible d'être déclaré exigible et payable avant la date prévue suite à la survenance d'un cas de défaut autre qu'un quelconque manquement d'effectuer un paiement exigé ; le titre de créance est devenu exigible et payable avant la date prévu suite à la survenance d'un cas de défaut autre qu'un quelconque manquement d'effectuer un paiement exigé; le titre de créance fait l'objet d'un remboursement anticipé pour une autre raison que celle décrite ci-avant.]</p> <p>[Le Sous-Jacent est un [indice][un indice propriétaire][un indice d'inflation][une marchandise/matière première][un taux de référence][un taux de change][un ETF][une</p>

		<p>action]. [Des informations relatives au Sous-Jacent peuvent être obtenues [●].]</p> <p>[Il y a de multiples Sous-Jacents, ils sont [une combinaison d'] [tous des] [indices] [indices propriétaires] [indices d'inflation] [marchandise/matière première] [taux de référence] [taux de change] [ETFs] [actions], tel qu'indiqué ci-dessous :</p> <p><b>Sous-Jacent<sub>[1]</sub> :</b>      <b>Sous-Jacent<sub>[1 ●]</sub> :</b>      <b>Sous-Jacent<sub>[1 ●]</sub> :</b>      <b>Sous-Jacent<sub>[1 ●]</sub> :</b>  <b>[●]</b>                      <b>[●]</b>                      <b>[●]</b>                      <b>[●]</b></p> <p>[Des informations relatives à chacun de ces Sous-Jacents peuvent être obtenues, tel qu'indiqué ci-dessous :</p> <p><b>Sous-Jacent<sub>[1]</sub> :</b>      <b>Sous-Jacent<sub>[1 ●]</sub> :</b>      <b>Sous-Jacent<sub>[1 ●]</sub> :</b>      <b>Sous-Jacent<sub>[1 ●]</sub> :</b>  <b>[●]</b>                      <b>[●]</b>                      <b>[●]</b>                      <b>[●]</b></p>
<b>Section D – Risques</b>		
<b>D.2</b>	<b>Informations clés sur les principaux risques propres à l'Émetteur ou à son exploitation et son activité</b>	<p>Les facteurs de risque clés ci-après, inhérents à [Crédit Agricole CIB][Crédit Agricole CIB FG][Crédit Agricole CIB FS][Crédit Agricole CIB FL] en tant qu'Émetteur, à ses activités, au marché dans lequel il opère, et à sa structure peuvent altérer la capacité de l'Émetteur à remplir les obligations que lui imposent les Titres émis dans le cadre du Programme :</p> <ul style="list-style-type: none"> <li>- Risque de crédit de l'Émetteur [et du Garant]</li> </ul> <p>Les Titres constituent des engagements contractuels généraux [et non assortis de sûretés] de chaque Émetteur et d'aucune autre personne [et la Garantie constitue des engagements contractuels généraux et non assortis de sûretés du Garant et d'aucune autre personne], qui viendront au même rang avec tous les autres engagements contractuels non assortis de sûretés de l'Émetteur [et du Garant, respectivement] et prendront rang après les engagements privilégiés, y compris ceux privilégiés en vertu de la loi]. Les Titulaires de Titres se fient à la solvabilité de l'Émetteur concerné [et, le cas échéant, du Garant] et d'aucune autre personne.</p> <ul style="list-style-type: none"> <li>- Risque de contrepartie</li> </ul> <p>Le risque de crédit provient de l'incapacité ou du refus d'un client ou d'une contrepartie de s'acquitter de ses obligations envers [Crédit Agricole CIB][Crédit Agricole CIB FG][Crédit Agricole CIB FS][Crédit Agricole CIB FL].</p> <ul style="list-style-type: none"> <li>- Risque de liquidité</li> </ul> <p>Le risque de liquidité est le risque que [Crédit Agricole CIB][Crédit Agricole CIB FG][Crédit Agricole CIB FS][Crédit Agricole CIB FL] rencontre des difficultés à réaliser ses actifs ou à lever les fonds nécessaires pour faire face à ses engagements.</p> <ul style="list-style-type: none"> <li>- Risque de taux</li> </ul> <p>L'exposition au risque de taux d'intérêt provient d'un déséquilibre entre les actifs, passifs et éléments hors-bilan sensibles aux fluctuations de taux d'intérêt et ceux qui ne le sont pas.</p> <ul style="list-style-type: none"> <li>- Risque de change</li> </ul> <p>Le risque de change est le risque que la valeur d'un instrument financier fluctue en conséquence d'une variation des taux de change. Le risque de change auquel sont</p>

Section D – Risques		
		exposés [Crédit Agricole CIB][Crédit Agricole CIB FG][Crédit Agricole CIB FS][Crédit Agricole CIB FL] résulte de l'émission d'emprunts en devises autres que l'euro.
<b>[D.3]</b>	<b>Informations clés sur les principaux risques propres aux Titres</b>	<p><i>(Supprimer cet Élément D.3 si les Titres sont des titres sur dérivés pour les besoins de l'Annexe XII du Règlement de la Commission (CE) n°809/2004, tel que modifié (c'est à dire si le montant de remboursement des Titres peut être inférieur au pair et/ou est lié à un actif sous-jacent))</i></p> <p>[Les Titres présentent un niveau de risque important. Les investisseurs devraient avoir de l'expérience en matière d'options et de transactions sur options, comprendre les risques des transactions relatives aux Titres et parvenir à une décision d'investissement uniquement après avoir attentivement considéré, avec leurs conseils, dans quelle mesure les Titres leur conviennent compte tenu de leur situation financière particulière.]</p> <p><i>[(Insérer lorsque les Titres peuvent être remboursés avant leur date d'échéance prévue)]</i></p> <p><b>Remboursement anticipé</b></p> <p>Certains événements ou circonstances peuvent conduire à un remboursement des Titres avant leur date d'échéance prévue [, y compris à la suite d'une option exercée par [l'Émetteur][ou][les Titulaires]]. En ce cas, il est possible que les Titulaires ne soient pas en mesure de réinvestir les produits du remboursement de telle façon qu'ils puissent obtenir le rendement qu'ils auraient pu percevoir sur les Titres.]</p> <p><i>[(Insérer lorsque les Titres sont des Titres à Taux Fixe)]</i></p> <p><b>Changement des taux d'intérêt de marché</b></p> <p>Les changements des taux d'intérêt de marché peuvent affecter négativement la valeur des Titres à Taux Fixe.]</p> <p><i>[(Insérer lorsque les Titres sont des Titres à Taux Variable)]</i></p> <p><b>Variation de taux</b></p> <p>Les revenus d'intérêts sur les Titres à Taux Variable ne peuvent pas être anticipés. Suite à la variation des revenus d'intérêts, les investisseurs ne sont pas en mesure de déterminer un rendement défini sur les Titres à Taux Fixe à la date à laquelle ils les acquièrent.]</p> <p><i>[(Insérer lorsque les Titres sont des Titres à Coupon Zéro)]</i></p> <p><b>Rendement futur et prix de négociation des Titres à Coupon Zéro</b></p> <p>Le rendement associé aux Titres à Coupon Zéro différera selon le prix d'achat des titres. Le prix auquel les titres à coupon zéro se négocient sur le marché secondaire tendent à fluctuer davantage par rapport aux variations générales des taux d'intérêts que ne le font les prix pour les titres à coupon conventionnel. Pendant la durée de vie des Titres, la valeur de marché de ces Titres peut s'avérer inférieure au capital investi.]</p> <p><i>[(Insérer lorsque les Titres ne sont pas des Titres Assortis de Sûretés)]</i></p> <p><b>Rang</b></p>

Section D – Risques		
		<p>Les Titres constituent des obligations directes[,]et] non subordonnées [et non garanties] de l'Émetteur [et, le cas échéant, du Garant], à l'exception de toute autre personne. Tout personne acquérant les Titres se base sur la qualité de crédit de l'Émetteur [et du Garant] et n'a aucun droit à l'encontre d'aucune autre personne en vertu des Modalités de Titres.]</p> <p><i>[(Insérer dans tous les cas)]</i></p> <p><b>Conflits d'intérêts</b></p> <p>Certains conflits d'intérêts potentiels existent ou peuvent naître entre les Titulaires et certaines autres parties, qui sont susceptibles d'affecter négativement les Titulaires.</p> <p><b>Accumulation des risques</b></p> <p>Des risques divers concernant les Titres peuvent être corrélés ou cumulatifs et cette corrélation et/ou ce caractère cumulatif peuvent entraîner une volatilité accrue de la valeur des Titres et/ou une augmentation des pertes pour les Titulaires.</p> <p><b>Risques juridiques et fiscaux</b></p> <p>Certains risques résultent de la législation applicable (y compris la législation fiscale) susceptible d'affecter négativement les Titulaires.</p> <p>[Sans préjudice du caractère général des dispositions qui précèdent, les investisseurs doivent être conscients du fait que s'il est requis qu'un montant soit déduit de ou retenu sur un montant quelconque dû en vertu des Titres par application des dispositions du <i>United States Hiring Incentives to Restore Employment Act de 2010</i> (la <b>Législation FATCA</b>) en matière de conformité fiscale des comptes étrangers, ni l'Émetteur ni aucune autre personne ne sera tenu(e) de verser un montant additionnel résultant de la déduction ou de la retenue de ce montant d'impôt. En conséquence, il est possible que les investisseurs reçoivent un montant moins important que prévu.]</p> <p><b>Négociation des Titres sur le marché secondaire</b></p> <p>Il se peut qu'au moment de leur émission, il n'existe pas de marché établi où se négocient les Titres, et un tel marché peut ne jamais se développer. Si un tel marché se développe, il se peut qu'il ne soit pas très liquide. En conséquence, les investisseurs peuvent se trouver dans l'impossibilité de vendre leurs Titres facilement ou à des prix leur permettant d'obtenir le rendement anticipé ou un rendement comparable aux investissements similaires pour lesquels un marché secondaire s'est développé.</p> <p><b>Notations de crédit</b></p> <p>Les agences de notation peuvent attribuer des notations de crédit aux Titres. Ces notations ne reflètent pas nécessairement l'impact potentiel de tous les risques et facteurs qui peuvent affecter la valeur des Titres. Une baisse de la notation attribuée aux Titres, le cas échéant, ou des titres de dette en vie émis par l'Émetteur [ou le Garant] peut entraîner une diminution de la valeur de négociation des Titres.]</p> <p><i>[(Insérer dans tous les cas sauf lorsque les Titres sont soumis à la Caractéristique de Détermination du Coupon Double Devise)]</i></p> <p><b>Paielements dans une devise spécifiée</b></p>

Section D – Risques		
		<p>L'Émetteur procédera au paiement du principal et des intérêts sur les Titres [et le Garant effectuera les paiements en vertu de la Garantie] dans la Devise Prévue. Cela présente certains risques relatifs aux conversions de devises dans le cas où les activités financières d'un investisseur sont principalement libellées dans une devise différente.]</p> <p><i>[(Insérer uniquement lorsque les Titres sont soumis à la Caractéristique de Détermination du Coupon Double Devise)]</i></p> <p><b><i>Paielements dans [la][les] Devise[s] des Intérêts</i></b></p> <p>Le montant nominal des Titres est libellé en <i>[(insérer la Devise Prévue)]</i>. Les investisseurs qui calculent la performance de leur investissement en <i>[(insérer la ou les Devise(s) des Intérêts)]</i> sont exposés au risque de l'évolution défavorable du taux de change <i>[(insérer le taux de change concerné)]</i> (y compris en cas de dévaluation de la <i>[(insérer la Devise Prévue)]</i> et au risque que les autorités compétentes en matière de <i>[(insérer la ou les Devise(s) des Intérêts)]</i> imposent un contrôle des changes. En conséquence, ils peuvent recevoir un Montant d'Intérêts en <i>[(insérer la ou les Devise(s) des Intérêts)]</i> inférieur au Montant d'Intérêts calculé sur la base du montant nominal libellé en <i>[(insérer la Devise Prévue)]</i> à la Date d'Émission.]</p> <p><i>[(Insérer lorsque les Titres sont des Titres Assortis de Sûretés)]</i></p> <p><b><i>Sûretés</i></b></p> <p>La sûreté relative aux Titres est principalement une sûreté portant sur un Compte Gagé sur lequel les Actifs Gagés sont détenus. Dans le cas où les Actifs Gagés sont détenus par l'intermédiaire d'un dépositaire central ou système de règlement livraison (soit directement soit par l'intermédiaire d'un sous-dépositaire), les droits relatifs aux Actifs Gagés détenus par le Dépositaire et qui sont admis aux opérations d'un dépositaire central ou système de règlement livraison ne sont pas physiquement représentés et font l'objet uniquement d'une série de droits contractuels à l'égard du dépositaire central ou système de règlement livraison concerné. En conséquence, lorsque les Actifs Gagés sont détenus par l'intermédiaire d'un dépositaire central ou système de règlement livraison, la sûreté relative à une Souche de Titres Assortis de Sûretés peut prendre la forme d'une cession des droits de l'Émetteur à l'encontre du Dépositaire dans le cadre du Contrat de Dépositaire des Actifs Gagés plutôt qu'un nantissement sur les Actifs Gagés eux-mêmes.</p> <p>Il est possible que les Actifs Gagés ne permettent pas de satisfaire les droits et demandes des Titulaires de Titres à la suite d'un Cas d'Exigibilité Anticipé de Titres Assortis de Sûretés et, dans de telles circonstances, les investisseurs peuvent perdre tout ou une partie substantielle de leur investissement. De même, certains événements ou circonstances, tel que l'insolvabilité toute partie concernée, peut entraîner des retards dans la réalisation d'Actifs Gagés et le paiement [ou la livraison] de tout montant correspondant aux investisseurs.]</p>
<b>[D.6]</b>	<b>Risque avertissant que les investisseurs pourraient</b>	<p><i>(Supprimer cet Élément D.6 si les Titres sont des titres d'emprunt pour les besoins de l'Annexe V ou de l'Annexe XIII du Règlement de la Commission (CE) n°809/2004, tel que modifié (c'est à dire si le montant de remboursement des Titres est au moins égal au pair et n'est pas lié à un actif sous-jacent))</i></p>



Section D – Risques		
	<p><b>perdre la totalité de leur investissement</b></p>	<p>[Les Titres présentent un niveau de risque important. <i>[(Supprimer si les Titres ont une valeur de remboursement minimale)</i> Les investisseurs doivent admettre que leurs Titres peuvent avoir une valeur nulle à l'échéance et devraient être prêts à subir la perte intégrale du prix d'achat de leurs Titres.] Ce risque reflète la nature d'un Titre en tant qu'actif qui, en supposant que les autres facteurs demeurent constants, tend à diminuer en valeur au fur et à mesure du temps et qui peut avoir une valeur nulle à l'échéance <i>[[Insérer si les Titres ont une valeur de remboursement minimale)</i> (excepté dans la mesure de toute valeur minimale de remboursement)]. Les investisseurs devraient avoir de l'expérience en matière d'options et de transactions sur options, comprendre les risques des transactions relatives aux Titres et parvenir à une décision d'investissement uniquement après avoir attentivement considéré, avec leurs conseils, dans quelle mesure les Titres leur conviennent compte tenu de leur situation financière particulière.]</p> <p><i>[(Insérer lorsque les Titres peuvent être remboursés avant leur date d'échéance prévue)</i></p> <p><b>Remboursement anticipé</b></p> <p>Certains événements ou circonstances peuvent conduire à un remboursement des Titres avant leur date d'échéance prévue [, y compris à la suite d'une option exercée par [l'Émetteur][ou][les Titulaires]]. En ce cas, il est possible que les Titulaires ne soient pas en mesure de réinvestir les produits du remboursement de telle façon qu'ils puissent obtenir le rendement qu'ils auraient pu percevoir sur les Titres.]</p> <p><i>[(Insérer pour tous les Titres)</i></p> <p><b>Pertes potentielles au moment du remboursement</b></p> <p>Les investisseurs devraient être conscients que [le Montant de Remboursement Anticipé][le Montant de Remboursement Échelonné][ou][le Montant de Remboursement Final] peut être inférieur au montant principal des Titres. [La Méthode de Remboursement applicable au [Montant de Remboursement Final][Montant de Remboursement Échelonné] peut être différente de la Méthode de Remboursement applicable au Montant de Remboursement Anticipé.]]</p> <p><i>[(Insérer lorsque les paiements effectués en vertu des Titres dépendent de la performance d'un Sous-Jacent)</i></p> <p><b>Paiements liés à un actif sous-jacent</b></p> <p>Les [Montants d'Intérêts Indexés][et les][Déterminations de Remboursement] applicables aux Titres sont lié[e]s à la valeur d'un Sous-Jacent. En conséquence, les investisseurs doivent garder à l'esprit le fait qu'ils adoptent un point de vue sur la valeur du Sous-Jacent puisque celle-ci est utilisée pour les besoins du calcul des [Montants d'Intérêts Indexés][et des][Déterminations de Remboursement].]</p> <p><i>[(Insérer lorsque les paiements effectués en vertu des Titres dépendent de la performance d'un panier de Sous-Jacents)</i></p> <p><b>Paiements liés à un panier d'actifs sous-jacents</b></p> <p>Les Titres sont liés à un panier de Sous-Jacents. En conséquence, les investisseurs doivent garder à l'esprit le fait qu'ils adoptent un point de vue sur la valeur de Sous-</p>

Section D – Risques		
		<p>Jacents multiples puisque celle-ci est utilisée pour les besoins du calcul des [Montants d'Intérêts Indexés][et des][Déterminations de Remboursement].</p> <p>La valeur du panier sera affectée par divers facteurs et sa valeur globale peut être négative alors même que la performance de certains Sous-Jacents peut être positive.]</p> <p><i>[(Insérer lorsque les paiements effectués en vertu des Titres dépendent de la performance d'un Sous-Jacent ou de Sous-Jacents multiples)]</i></p> <p>Les investisseurs doivent noter que :</p> <ul style="list-style-type: none"> <li>(i) le prix de marché des Titres peut être volatile ;</li> <li>(ii) les mouvements affectant le(s) Sous-Jacent(s) peuvent avoir un impact négatif sur le [montant en principal][et le][montant des intérêts] payable[s] en vertu des Titres ainsi que sur la valeur de marché des Titres ;</li> <li>(iii) [ils peuvent ne recevoir aucun paiement d'intérêts ;]</li> <li>(iv) le paiement du principal [ou des intérêts] peuvent s'effectuer à une date ou dans une devise différente de celle qui était prévue ;</li> <li>(v) le montant en principal devant être remboursé peut s'avérer inférieur au montant nominal des Titres affiché et peut même être nul ;</li> <li>(vi) [le][un] Sous-Jacent peut être sujet à d'importantes fluctuations qui peuvent ne pas être corrélées aux changements de taux d'intérêts, taux de change ou d'autres indices ;</li> <li>(vii) lorsque [le][un] Sous-Jacent s'applique aux Titres en conjonction avec un multiplicateur supérieur à un ou couvre d'autres facteurs de levier, l'effet des changements relatifs au[x] Sous-Jacent[s] sur le principal [ou les intérêts] payable[s] s'en trouvera probablement amplifié ; et</li> <li>(viii) la chronologie des changements touchant [le][un] Sous-Jacent peut affecter le rendement effectif dont bénéficient les investisseurs, même si le niveau moyen reste conforme à leurs attentes ; généralement, l'impact sur le rendement est d'autant plus important que le changement relatif au[x] Sous-Jacent[s] intervienne plus tôt.]</li> </ul> <p><i>[(Insérer lorsque les paiements relatifs aux Titres sont soumis à un multiplicateur, un levier ou un facteur similaire ou un plancher ou un plafond)]</i></p> <p><b>Paiements structurés</b></p> <p>[Les Titres sont structurés de telle façon que le montant payable concernant [les intérêts][et][le principal][est][sont] soumis à [l'application de multiplicateurs ou leviers ou autres facteurs similaires, ou à la combinaison de ces éléments ou autres facteurs similaires][et [d'un plafond][et][d'un plancher]]. La valeur de marché des Titres peut en conséquent être encore plus volatile que les Titres qui n'incorporent pas ce type de facteurs.]</p> <p>[Des écarts limités dans la valeur du Sous-Jacent peuvent avoir des conséquences disproportionnées sur [la Caractéristique de Remboursement][et][le Montant d'Intérêts] payable[s] en vertu des Titres.]</p> <p>[L'effet d'un [plafond][ou d'un][plancher][, ou la combinaison de tels éléments] peut signifier que l'investisseur ne bénéficiera pas intégralement de la performance positive du(des) Sous-Jacent(s) et que tout paiement effectué en vertu des Titres sera inférieur</p>

Section D – Risques		
		<p>à ce qu'il aurait été sans l'application d'un [plafond][ou d'un][plancher][, ou la combinaison de tels éléments][le cas échéant].]</p> <p>[(Insérer dans tous les cas)]</p> <p><b>Montants payables déterminés par référence à une formule</b></p> <p>Les montants payables en vertu des Titres sont déterminés par rapport à une formule, tel que décrit dans les Éléments ci-dessus. Les Titres comportent donc des risques significatifs que ne présentent pas des investissements similaires portant sur un titre de dette conventionnel. Les investisseurs doivent comprendre dans son intégralité la base sur laquelle les paiements relatifs aux Titres seront déterminés conformément aux Modalités applicables et doivent tenir compte du fait que ni la valeur actuelle ni la valeur historique du(des) Sous-Jacent(s) ne peut être considérée comme une indication de la performance future du(des) Sous-Jacent(s).]</p> <p>[(Insérer lorsque les Titres sont soumis à des dispositions de changement de base d'intérêts)]</p> <p><b>Changement de base d'intérêts</b></p> <p>Les Titres sont soumis à des dispositions qui prévoient un changement de taux d'intérêt lors de la survenance de certains événements. Ces caractéristiques peuvent affecter défavorablement la valeur des Titres or se traduire par l'application d'un taux d'intérêts moins favorable.]</p> <p>[(Insérer lorsque les Titres sont des Titres à Taux Fixe)]</p> <p><b>Changement des taux d'intérêt de marché</b></p> <p>Les changements des taux d'intérêt de marché peuvent affecter négativement la valeur des Titres à Taux Fixe.]</p> <p>[(Insérer lorsque les Titres sont des Titres à Taux Variables)]</p> <p><b>Variation de taux</b></p> <p>Les revenus d'intérêts sur les Titres à Taux Variable ne peuvent pas être anticipés. Suite à la variation des revenus d'intérêts, les investisseurs ne sont pas en mesure de déterminer un rendement défini sur les Titres à Taux Fixe à la date à laquelle ils les acquièrent.]</p> <p>[(Insérer lorsque les Titres sont des Titres à Taux Fixe)]</p> <p><b>Rendement futur</b></p> <p>Le rendement associé aux Titres à Taux Fixe différera selon le prix d'achat des titres.]</p> <p>[(Insérer lorsque les Titres sont des Titres à Coupon Zéro)]</p> <p><b>Rendement futur et prix de négociation des Titres à Coupon Zéro</b></p> <p>Le rendement associé aux Titres à Coupon Zéro différera selon le prix d'achat des titres. Le prix auquel les titres à coupon zéro se négocient sur le marché secondaire tendent à fluctuer davantage par rapport aux variations générales des taux d'intérêts que ne le font les prix pour les titres à coupon conventionnel. Pendant la durée de vie des Titres, la valeur de marché de ces Titres peut s'avérer inférieure au capital investi.</p>

Section D – Risques		
		<p><i>[(Insérer lorsque les Titres ne sont pas des Titres Assortis de Sûretés)]</i></p> <p><b>Rang</b></p> <p>Les Titres constituent des obligations directes[,][et] non subordonnées [et non garanties] de l'Émetteur [et, le cas échéant, du Garant], à l'exception de toute autre personne. Tout personne acquérant les Titres se base sur la qualité de crédit de l'Émetteur [et du Garant] et n'a aucun droit à l'encontre d'aucune autre personne en vertu des Modalités de Titres.]</p> <p><i>[(Insérer dans tous les cas)]</i></p> <p><b>Conflits d'intérêts</b></p> <p>Certains conflits d'intérêts potentiels existent ou peuvent naître entre les Titulaires et certaines autres parties, qui sont susceptibles d'affecter négativement les Titulaires.</p> <p><b>Accumulation des risques</b></p> <p>Des risques divers concernant les Titres peuvent être corrélés ou cumulatifs et cette corrélation et/ou ce caractère cumulatif peuvent entraîner une volatilité accrue de la valeur des Titres et/ou une augmentation des pertes pour les Titulaires.</p> <p><b>Risques juridiques et fiscaux</b></p> <p>Certains risques résultent de la législation applicable (y compris la législation fiscale) susceptible d'affecter négativement les Titulaires.</p> <p><b>Négociation des Titres sur le marché secondaire</b></p> <p>Il se peut qu'au moment de leur émission, il n'existe pas de marché établi où se négocient les Titres, et un tel marché peut ne jamais se développer. Si un tel marché se développe, il se peut qu'il ne soit pas très liquide. En conséquence, les investisseurs peuvent se trouver dans l'impossibilité de vendre leurs Titres facilement ou à des prix leur permettant d'obtenir le rendement anticipé ou un rendement comparable aux investissements similaires pour lesquels un marché secondaire s'est développé.</p> <p><b>Notations de crédit</b></p> <p>Les agences de notation peuvent attribuer des notations de crédit au Titres. Ces notations ne reflètent pas nécessairement l'impact potentiel de tous les risques et facteurs qui peuvent affecter la valeur des Titres. Une baisse de la notation attribuée aux Titres, le cas échéant, ou des titres de dette en vie émis par l'Émetteur [ou le Garant] peut entraîner une diminution de la valeur de négociation des Titres.]</p> <p><i>[(Insérer dans tous les cas sauf lorsque les Titres sont soumis à la Caractéristique de Détermination du Coupon Double Devise et/ou à la Caractéristique de Détermination du Remboursement Double Devise)]</i></p> <p><b>Paievements dans une devise spécifiée</b></p> <p>L'Émetteur procédera au paiement du principal [et des intérêts] sur les Titres [et le Garant effectuera les paiements en vertu de la Garantie] dans la Devise Prévvue. Cela présente certains risques relatifs aux conversions de devises dans le cas où les activités financières d'un investisseur sont principalement libellées dans une devise différente.]</p>

Section D – Risques		
		<p>[(Insérer uniquement lorsque les Titres sont soumis à la Caractéristique de Détermination du Coupon Double Devise)]</p> <p><b>Paielements dans [la][les] Devise[s] des Intérêts</b></p> <p>Le montant nominal des Titres est libellé en [(insérer la Devise Prévue)]. Les investisseurs qui calculent la performance de leur investissement en [(insérer la ou les Devise(s) des Intérêts)] sont exposés au risque de l'évolution défavorable du taux de change [(insérer le taux de change concerné)] (y compris en cas de dévaluation de la [(insérer la Devise Prévue)]) et au risque que les autorités compétentes en matière de [(insérer la ou les Devise(s) des Intérêts)] imposent un contrôle des changes. En conséquence, ils peuvent recevoir un Montant d'Intérêts en [(insérer la ou les Devise(s) des Intérêts)] inférieur au Montant d'Intérêts calculé sur la base du montant nominal libellé en [(insérer la Devise Prévue)] à la Date d'Émission.]</p> <p>[(Insérer uniquement lorsque les Titres sont soumis à la Caractéristique de Détermination du Remboursement Double Devise)]</p> <p><b>Paielements dans [la][les] Devise[s] du Remboursement</b></p> <p>Le montant nominal des Titres est libellé en [(insérer la Devise Prévue)]. Les investisseurs qui calculent la performance de leur investissement en [(insérer la ou les Devise(s) du Remboursement)] sont exposés au risque de l'évolution défavorable du taux de change [(insérer le taux de change concerné)] (y compris en cas de dévaluation de la [(insérer la Devise Prévue)]) et au risque que les autorités compétentes en matière de [(insérer la ou les Devise(s) du Remboursement)] imposent un contrôle des changes. En conséquence, ils peuvent recevoir un Montant de Remboursement Final en [(insérer la ou les Devise(s) du Remboursement)] inférieur au montant nominal initial libellé en [(insérer la Devise Prévue)] à la Date d'Émission.]</p> <p>[(Insérer lorsque les Titres sont des Titres Assortis de Sûretés)]</p> <p><b>Sûretés</b></p> <p>La sûreté relative aux Titres est principalement une sûreté portant sur un Compte Gagé sur lequel les Actifs Gagés sont détenus. Dans le cas où les Actifs Gagés sont détenus par l'intermédiaire d'un dépositaire central ou système de règlement livraison (soit directement soit par l'intermédiaire d'un sous-dépositaire), les droits relatifs aux Actifs Gagés détenus par le Dépositaire et qui sont admis aux opérations d'un dépositaire central ou système de règlement livraison ne sont pas physiquement représentés et font l'objet uniquement d'une série de droits contractuels à l'égard du dépositaire central ou système de règlement livraison concerné. En conséquence, lorsque les Actifs Gagés sont détenus par l'intermédiaire d'un dépositaire central ou système de règlement livraison, la sûreté relative à une Souche de Titres Assortis de Sûretés peut prendre la forme d'une cession des droits de l'Émetteur à l'encontre du Dépositaire dans le cadre du Contrat de Dépositaire des Actifs Gagés plutôt qu'un nantissement sur les Actifs Gagés eux-mêmes.</p> <p>Il est possible que les Actifs Gagés ne permettent pas de satisfaire les droits et demandes des Titulaires de Titres à la suite d'un Cas d'Exigibilité Anticipé de Titres Assortis de Sûretés et, dans de telles circonstances, les investisseurs peuvent perdre</p>

Section D – Risques		
		<p>tout ou une partie substantielle de leur investissement. De même, certains événements ou circonstances, tel que l'insolvabilité toute partie concernée, peut entraîner des retards dans la réalisation d'Actifs Gagés et le paiement [ou la livraison] de tout montant correspondant aux investisseurs.]</p> <p><i>[(Insérer si les Titres sont des Titres Indexés sur Évènement de Crédit)]</i></p> <p><b>Titres Indexés sur Évènement de Crédit</b></p> <p>Les Titres diffèrent de titres de dette ordinaires en ce que le montant [d'intérêts][et][de principal] payable dépend de la survenance de tout Évènement de Crédit et que les paiements au moment du remboursement (que ce soit à l'échéance ou de façon anticipée) peuvent être liés à la valeur des Obligations de Référence, y compris, le cas échéant, la valeur de toute opération de couverture y afférente, et que ce montant peut être inférieur au montant total de l'investissement initial des investisseurs et signifier que les investisseurs ne perçoivent pas le remboursement de tout ou partie de leur investissement dans le cadre des Titres. La probabilité qu'un Évènement de Crédit survienne relativement à une Entité de Référence dépendra généralement, entre autres, de la condition financière de l'Entité de Référence, des conditions économiques générales, de la situation sur certains marchés financiers, des événements politiques, des développements ou tendances dans un secteur d'industrie particulier et des variations des principaux taux d'intérêt ou taux de change de devises. L'expérience historique de débiteurs ou actifs comparables à l'Entité de Référence ne constitue pas nécessairement un indicateur du risque de survenance d'Évènements de Crédit pour toute Entité de Référence.]</p> <p><i>[(Insérer si les Titres sont des Titres Indexés sur Évènement de Crédit)]</i></p> <p><b>Titres Indexés sur Titre de Créance</b></p> <p>Les Titres diffèrent de titres de dette ordinaires en ce que le montant [d'intérêts][et][de principal] payable dépend de la survenance de tout Évènement sur Titre de Créance et que les paiements au moment du remboursement (que ce soit à l'échéance ou de façon anticipée) peuvent être liés à la valeur du Titre de Créance concerné, y compris, le cas échéant, la valeur de toute opération de couverture y afférente, et que ce montant peut être inférieur au montant total de l'investissement initial des investisseurs et signifier que les investisseurs ne perçoivent pas le remboursement de tout ou partie de leur investissement dans le cadre des Titres Indexés sur Titre de Créance. La probabilité qu'un Évènement sur Titre de Créance survienne dépendra généralement, entre autres, de la condition financière de l'Émetteur de Titre de Créance, des conditions économiques générales, de la situation sur certains marchés financiers, des événements politiques, des développements ou tendances dans un secteur d'industrie particulier et des variations des principaux taux d'intérêt ou taux de change de devises. L'expérience historique de débiteurs ou actifs comparables au Titre de Créance ne constitue pas nécessairement un indicateur du risque de survenance d'Évènements sur Titre de Créance qui peuvent survenir pour toute Entité de Référence.]</p> <p><i>[(Insérer lorsque les Titres sont soumis à règlement physique)]</i></p> <p><b>Règlement en numéraire</b></p> <p>Les paiements effectués en vertu des Titres peuvent être des paiements en numéraire</p>

Section D – Risques		
		<p>dans certaines circonstances, au lieu de la livraison d'actifs physiques. Cela peut être moins avantageux pour les Titulaires qu'un règlement par livraison d'actifs physiques.]</p> <p><b>[Le capital investi dans les Titres peut être perdu. En conséquence, le montant qu'un investisseur peut recevoir en remboursement de ces Titres peut être moins que le montant qu'il a investi et peut être nul.]</b></p>
Section E – Offre		
<b>E.2b</b>	<b>Raisons de l'offre et utilisation du produit de l'offre</b>	<p>[Sans Objet. Les raisons de l'offre et le produit net de l'émission sera utilisé pour [les besoins de la réalisation d'un bénéfice] [et] [la couverture de certains risques].]</p> <p>[Le produit net tiré de l'émission des Titres sera utilisé par l'Émetteur pour [●].]</p>
<b>E.3</b>	<b>Modalités de l'offre</b>	<p>[Les Titres ne font pas l'objet d'une offre au public au sein de l'Espace Économique Européen] [mais sont offerts au [●]].]</p> <p>[Les Titres seront offerts au public dans le cadre d'une Offre Non-Exemptée [en Belgique] [et] [en France] [et] [au Luxembourg]. [(Spécifier les Etats Membres concernés qui doivent être des juridictions dans lesquelles le Prospectus de Base et ses suppléments ont été approuvés ou ont bénéficié d'un passeport)].]</p> <p>[Un investisseur qui souhaite acquérir ou qui acquiert des Titres quelconques auprès d'un Offrant Autorisé pourra le faire, et les offres et ventes des Titres à un investisseur par un Offrant Autorisé seront effectuées, conformément aux modalités, aux termes et autres accords conclus entre cet Offrant Autorisé et cet investisseur, y compris s'agissant du prix, des allocations de Titres et des accords relatifs à leur règlement].</p> <p>Prix d'Offre : [Prix d'Émission] [À préciser]</p> <p>[Modalités auxquelles l'offre est soumise : [À détailler]</p> <p>Décrire la procédure de souscription : [À détailler, en précisant le délai, et toute modification possible, durant lequel l'offre sera ouverte] [À détailler]</p> <p>Description de toute possibilité de réduire la souscription et le mode de remboursement des sommes excédentaires versées par les souscripteurs : [À détailler]</p> <p>Informations sur le montant minimum et/ou maximum de souscription : [À détailler]</p> <p>Informations sur la méthode et les dates limites de libération et de livraison des Titres : [À détailler]</p> <p>Modalités et date de publication des résultats de l'offre : [À détailler]</p> <p>Procédure d'exercice de tout droit préférentiel de souscription, la négociabilité des droits de souscription et le traitement réservé aux droits de souscription non exercés : [À détailler]</p> <p>Si une ou plusieurs tranches ont été réservées pour [À détailler]</p>

Section D – Risques		
		<p>certaines pays :</p> <p>Procédure de notification aux souscripteurs du montant qui leur a été alloué et mention indiquant si la négociation peut commencer avant la notification : [À détailler]</p> <p>Montant de toute charge et de toute taxe spécifiquement imputées au souscripteur ou à l'acheteur : [À détailler]</p>
<b>E.4</b>	<b>Intérêts des personnes morales ou physiques impliquées dans l'émission</b>	<p>[Sans Objet. À la connaissance de l'Émetteur, aucune personne (autre que [●] en tant qu'agent[s] placeur[s] et tout distributeur) impliquée dans l'offre de Titres n'a un intérêt déterminant à l'offre, en ce compris les conflits d'intérêts.]</p> <p>[Le [●] sera payé des commissions égales au montant total de [●].] [Tout [●] [et ses affiliés] peut également s'être engagé, et peut s'engager à l'avenir, [dans des opérations ou à exécuter d'autres services pour] [l'Émetteur et ses affiliés] selon le cours normal des affaires.]</p>
<b>E.7</b>	<b>Estimation des dépenses facturées à l'investisseur</b>	<p>[Sans Objet. Aucune dépense n'est mise à la charge de l'investisseur par l'Émetteur][l'offrant.]]</p> <p>[Les dépenses estimées mises à la charge de l'investisseur par [l'Émetteur][l'offrant] s'élèvent à [●].]</p>



## FACTEURS DE RISQUE

*Cette section présente les principaux risques inhérents à l'investissement dans les Titres émis dans le cadre du Programme.*

*Tout investissement dans les Titres est soumis à un certain nombre de risques. Avant d'investir dans les Titres, les investisseurs potentiels doivent prendre en compte avec prudence les facteurs et les risques associés à tout investissement dans les Titres, à l'activité des Émetteurs et du Garant ainsi qu'au secteur dans lequel ils l'exercent, ainsi que toutes les autres informations contenues dans ce Prospectus de Base y compris, notamment, les facteurs de risque décrits ci-dessous. Les Investisseurs potentiels doivent noter que les risques liés aux Émetteurs et au Garant, à leur activité et aux Titres, qui sont résumés dans la section intitulée "Résumé" de ce document, correspondent aux risques que les Émetteurs et le Garant considèrent les plus essentiels afin, pour un potentiel investisseur, de déterminer s'il entend investir dans les Titres. Cependant, étant donné que les risques que rencontrent les Émetteurs et le Garant sont liés à des événements et dépendent de circonstances qui peuvent intervenir ou ne pas intervenir dans le futur, les investisseurs potentiels doivent prendre en compte non seulement les informations sur les risques clés résumés dans la section intitulée "Résumé" de ce document, mais également, entre autres choses, les risques et les incertitudes décrites ci-dessous.*

*Chacun des Émetteurs et du Garant pense que les facteurs de risque suivants peuvent altérer sa capacité à remplir les obligations que lui imposent les Titres émis dans le cadre du Programme. Beaucoup de ces facteurs, lesquels sont imprévus, peuvent ou non se produire et aucun des Émetteurs ni du Garant n'est dans la possibilité de s'exprimer sur les probabilités que de tels risques se produisent. Des risques additionnels et des incertitudes liés aux Émetteurs et au Garant, qui ne sont pas connus à ce jour des Émetteurs ni du Garant, ou qui sont considérés comme insignifiants à ce jour, peuvent également, de façon individuelle ou cumulative, avoir un effet négatif significatif sur l'activité des Émetteurs ou du Garant, leurs perspectives, leurs résultats opérationnels ainsi que leur situation financière. Si l'un de ces risques devait se réaliser, le prix des Titres pourrait diminuer et les investisseurs pourraient perdre tout ou partie de leur investissement.*

*Chacun des Émetteurs et du Garant pense que les facteurs décrits ci-dessous représentent les principaux risques relatifs à l'investissement dans les Titres émis dans le cadre du Programme, mais l'incapacité de l'Émetteur en question ou du Garant de payer les intérêts, le principal ou tout autre montant en lien avec les Titres, peut dépendre d'autres facteurs (i) lesquels peuvent ne pas être considérés comme des risques significatifs par les Émetteurs et le Garant au regard des informations qu'ils ont actuellement à leur disposition, ou (ii) qu'ils ne sont pas, en l'état actuel, en mesure d'anticiper. Les investisseurs potentiels doivent également lire les informations détaillées intégrées dans le reste de ce Prospectus de Base et se faire leur propre jugement avant de prendre une quelconque décision d'investissement. Les investisseurs potentiels doivent considérer avec prudence si un investissement dans les Titres leur est adapté au regard des informations contenues dans ce Prospectus de Base et de leurs spécificités.*

*Les termes commençant par des majuscules qui ne sont pas définis dans cette section auront la signification qui leur est donnée dans les Modalités des Titres.*

**Les Facteurs de risques se présentent de la manière suivante :**

**Page**

<b>1.</b>	<b>FACTEURS POUVANT ALTERER LA CAPACITE DE CREDIT AGRICOLE CIB A REMPLIR LES OBLIGATIONS QUE LUI IMPOSENT LES TITRES EMIS DANS LE CADRE DU PROGRAMME OU DE S'ACQUITTER DE SES OBLIGATIONS AU TITRE DE LA GARANTIE</b>	<b>91</b>
-----------	---	-----------

91

<b>2.</b>	<b>FACTEURS POUVANT ALTERER LA CAPACITE DE CREDIT AGRICOLE CIB FG, CREDIT AGRICOLE CIB FS OU CREDIT AGRICOLE FL A REMPLIR LES OBLIGATIONS QUE LUI IMPOSENT LES TITRES EMIS DANS LE CADRE DU PROGRAMME</b>	
	(a) Solvabilité de chaque Émetteur et, le cas échéant, du Garant	91
	(b) Gestion des risques	92
	(c) Risque de crédit	92
	(d) Risque de liquidité	92
	(e) Risque de taux	92
	(f) Risque de change	92
<b>3.</b>	<b>FACTEURS IMPORTANTS POUR L'EVALUATION DES RISQUES DE MARCHE ASSOCIES AUX TITRES EMIS DANS LE CADRE DU PROGRAMME</b>	93
	(a) Les Titres sont des investissements qui peuvent ne pas convenir à tous les investisseurs	93
	(b) Risques liés à la structure de certaines émissions de Titres	94
	(c) Risques généraux liés aux Titres	103
	(d) Risques généraux relatifs au marché	120
	(e) Les restrictions légales peuvent limiter certains investissements	124
	(f) Risques liés aux Titres Indexés sur Marchandise/Matière Première, Titres Indexés sur Indice, Titres Indexés sur Taux de Change, Titres Indexés sur Inflation, Titres Indexés sur Taux de Référence, Titres Indexés sur ETF, Titres Indexés sur Action et aux Titres Indexés sur Paniers d'Actifs	125
	(g) Risques liés aux Titres Indexés sur Indice et Titres Indexés sur Inflation	126
	(h) Risques liés aux Titres Indexés sur Taux de Change	127
	(i) Risques liés aux Indices Propriétaires	128
	(j) Risques liés aux Titres Indexés sur ETF	132
	(k) Risques liés aux Titres Indexés sur Action	135
	(l) Considérations relatives à la couverture	136
	(m) Risques liés aux Titres Indexés sur Évènement de Crédit	137
	(n) Risques liés aux Titres Indexés sur Titre de Créance	147
	(o) Risques liés aux Cas de Perturbation	152
	(p) Risques liés aux Titres à Devise Alternative	153
	(q) Risques liés aux Caractéristiques de Détermination du Coupon et du Remboursement	156
	(r) Risques liés aux Évènements Déclencheurs de Remboursement Anticipé	163
	(s) Risques liés aux Méthodes de Remboursement	165
<b>4.</b>	<b>RISQUES LIES AUX TITRES ASSORTIS DE SURETES</b>	167
	(a) Nature de la Sûreté	167
	(b) Structure des Comptes Gagés	168
	(c) Type de Collatéralisation	168
	(d) Manque potentiel de diversification des Actifs Gagés	169
	(e) Absence de Liquidité des Actifs Gagés	169
	(f) Corrélation entre la valeur des Actifs Gagés et la solvabilité de certaines entités	169
	(g) Différence entre le calcul de la Valeur de Marché du Titre Assorti de Sûretés et	169

la Valeur de Marché à d'autres fins	
(h) Décote appliquée aux Actifs Gagés	170
(i) Contrôle des Actifs Gagés	170
(j) Fréquence des Dates de Test des Actifs Gagés	171
(k) Substitution d'Actifs Gagés	171
(l) Remboursement anticipé ou annulation à l'option de l'Émetteur s'il survient un Cas de Perturbation des Sûretés	172
(m) Cas d'Échéance Anticipée d'un Titre Assorti de Sûretés et réalisation de sûretés	172
(n) Droit des Titulaires de Titres Assortis de Sûretés en cas de réalisation de sûretés et subordination au paiement de frais et autres paiements	173
(o) Insuffisance du produit de la réalisation des Actifs Gagés et recours limité des Titulaires de Titres Assortis de Sûretés	174
(p) Livraison Physique des Actifs Gagés à leur Réalisation	175
(q) Risque de retard dans la réalisation des Actifs Gagés en cas d'insolvabilité de toute partie concernée	175
(r) Conflits d'intérêts potentiels entre des Titulaires de Titres Assortis de Sûretés et le Gérant des Actifs Gagés et l'Agent d'Évaluation des Titres	176
(s) Agent des Sûretés	176
(t) Absence d'Obligation Fiduciaire	177

## 1 FACTEURS POUVANT ALTÉRER LA CAPACITÉ DE CRÉDIT AGRICOLE CIB À REMPLIR LES OBLIGATIONS QUE LUI IMPOSENT LES TITRES ÉMIS DANS LE CADRE DU PROGRAMME OU DE S'ACQUITTER DE SES OBLIGATIONS AU TITRE DE LA GARANTIE

Ces facteurs sont détaillés aux pages 167 à 195, 299 à 306 et 383 à 384 du Document de Référence 2017 incorporé par référence (se reporter à la Section "*Documents Incorporés par Référence*").

## 2 FACTEURS POUVANT ALTÉRER LA CAPACITÉ DE CRÉDIT AGRICOLE CIB FG, CRÉDIT AGRICOLE CIB FS OU CRÉDIT AGRICOLE CIB FL À REMPLIR LES OBLIGATIONS QUE LUI IMPOSENT LES TITRES ÉMIS DANS LE CADRE DU PROGRAMME

Les instruments financiers émis par Crédit Agricole CIB FG, Crédit Agricole CIB FS et Crédit Agricole CIB FL, autres que les instruments dérivés, comprennent des actifs du marché monétaire (prêts consentis à la société-mère) et des titres d'emprunt.

Crédit Agricole CIB FG, Crédit Agricole CIB FS et Crédit Agricole CIB FL concluent également des transactions sur produits dérivés (pour l'essentiel des conventions d'échange (*swaps*) et des options).

### (a) Solvabilité de chaque Émetteur, et le cas échéant, du Garant

Les Titres constituent (hormis pour les Titres Assortis de Sûretés) des obligations générales contractuelles non assorties de sûretés de chaque Émetteur et d'aucune autre personne et la Garantie constitue des obligations générales contractuelles non assorties de sûretés du Garant et d'aucune autre personne, dont le rang sera égal avec toutes les autres obligations contractuelles non assorties de sûretés de l'Émetteur concerné (sauf pour les Titres Assortis de Sûretés) et le Garant respectivement, et derrière le passif privilégié, comprenant celui privilégié par la loi. Les Émetteurs émettent un large

nombre d'instruments financiers, y compris les Titres sur une base globale et, à tout moment donné, les instruments financiers en circulation peuvent être importants. Les Titulaires peuvent s'appuyer sur la solvabilité de chaque Émetteur concerné, et le cas échéant, du Garant et d'aucune autre personne et quand les Titres concernent d'autres titres. Les Titulaires n'ont pas de droits à l'égard de la société qui a émis ces autres titres, et lorsque les Titres sont relatifs à un indice, les Titulaires n'ont pas de droit à l'égard du sponsor de cet indice et lorsque les Titres sont relatifs à un fonds, les Titulaires n'ont pas de droit à l'égard du gérant de ce fonds. Par ailleurs, un investissement dans les Titres n'est pas un investissement dans le(s) actif(s) sous-jacents et les Titulaires n'ont pas de droit relatif aux droits de vote ou autre droit (y compris les dividendes ou autres distributions). Les Titres ne sont en aucune façon parrainés, approuvés ou promus par tout promoteur, sponsor, gérant ou autre personne liée à ces actifs sous-jacents et ces entités n'ont pas l'obligation de prendre en compte les conséquences de leurs actions sur les Titulaires.

(b) **Gestion des risques**

Les directions de Crédit Agricole CIB FG, Crédit Agricole CIB FS et Crédit Agricole CIB FL considèrent que le suivi et le contrôle des risques représentent une partie fondamentale du processus de gestion et chargent donc leurs collaborateurs les plus expérimentés d'élaborer une politique de gestion des risques et de suivre son application. Les conseils d'administration ou les directions générales de Crédit Agricole CIB FG, Crédit Agricole CIB FS et Crédit Agricole CIB FL évaluent les risques inhérents à leurs activités et élaborent les politiques et procédures pour les contrôler.

(c) **Risque de crédit**

Le risque de crédit provient de l'incapacité ou du refus d'un client ou d'une contrepartie de s'acquitter de ses obligations envers Crédit Agricole CIB FG, Crédit Agricole CIB FS ou Crédit Agricole CIB FL (selon le cas). Crédit Agricole CIB FG, Crédit Agricole CIB FS et Crédit Agricole CIB FL gèrent leur risque de crédit en réalisant des opérations uniquement avec leur société-mère ou d'autres sociétés du groupe.

(d) **Risque de liquidité**

Le risque de liquidité est le risque que Crédit Agricole CIB FG, Crédit Agricole CIB FS ou Crédit Agricole CIB FL (selon le cas) rencontre des difficultés à réaliser ses actifs ou à lever les fonds nécessaires pour faire face à ses engagements. Crédit Agricole CIB FG, Crédit Agricole CIB FS et Crédit Agricole CIB FL couvrent entièrement leurs émissions de titres d'emprunt par le biais de prêts à leur société-mère dont les conditions sont en tous points similaires à l'emprunt émis.

(e) **Risque de taux**

L'exposition au risque de taux d'intérêt provient d'un déséquilibre entre les actifs, passifs et éléments hors-bilan sensibles aux fluctuations de taux d'intérêt et ceux qui ne le sont pas. Crédit Agricole CIB FG, Crédit Agricole CIB FS et Crédit Agricole CIB FL ont pour politique de maintenir le risque de taux à un niveau zéro.

(f) **Risque de change**

Le risque de change est le risque que la valeur d'un instrument financier fluctue en conséquence d'une variation des taux de change. Le risque de change auquel sont exposés Crédit Agricole CIB FG, Crédit Agricole CIB FS et Crédit Agricole CIB FL résulte de l'émission d'emprunts en devises autres que l'euro. Crédit Agricole CIB FG, Crédit Agricole CIB FS et Crédit Agricole CIB FL ont pour politique de couvrir leur risque de change en concluant des conventions d'échange (*swaps*) de devises avec leur société-mère.

Les facteurs de risque précités doivent être pris en compte à la lumière des informations suivantes : (i) Crédit Agricole CIB FG, Crédit Agricole CIB FS et Crédit Agricole CIB FL se couvrent systématiquement à l'aide de contrats ou d'instruments de couverture appropriés, tous conclus avec Crédit Agricole CIB, qui agit en qualité de contrepartie de couverture, et (ii) Crédit Agricole CIB, conformément aux conditions de la Garantie, a accepté irrévocablement et inconditionnellement de garantir les obligations de paiement et de livraison de Crédit Agricole CIB FG, Crédit Agricole CIB FS et/ou Crédit Agricole CIB FL, le cas échéant, aux termes ou en vertu des Titres.

### **3 FACTEURS IMPORTANTS POUR L'ÉVALUATION DES RISQUES DE MARCHÉ ASSOCIÉS AUX TITRES ÉMIS DANS LE CADRE DU PROGRAMME**

#### **(a) Les Titres sont des investissements qui peuvent ne pas convenir à tous les investisseurs**

L'acquisition de Titres peut entraîner des risques substantiels et ne convient qu'à des investisseurs avertis qui possèdent les connaissances et l'expérience nécessaires dans le domaine de la finance pour évaluer les risques et les bénéfices d'un investissement dans les Titres. Chaque investisseur potentiel dans les Titres doit déterminer si cet investissement est pertinent compte tenu de sa situation. Plus particulièrement, chaque investisseur potentiel doit :

- (i) avoir la connaissance et l'expérience suffisantes pour faire un examen approfondi des Titres, des risques et des avantages associés à l'investissement dans les Titres et des informations contenues ou incorporées par référence dans le Prospectus de Base ou dans tout supplément ;
- (ii) avoir accès à et connaître les outils analytiques adéquats permettant d'évaluer, à la lumière de sa situation financière propre, un investissement dans les Titres et l'impact qu'ils auront sur l'ensemble de son portefeuille d'investissement ;
- (iii) disposer de ressources financières et de liquidités suffisantes pour supporter tous les risques d'un investissement dans les Titres, y compris les Titres dont les intérêts ou le principal sont payables dans une ou plusieurs devises, ou lorsque la devise de paiement des intérêts ou du principal est différente de la devise de l'investisseur potentiel ;
- (iv) comprendre complètement les modalités des Titres et être au fait du comportement de tout(s) Sous-Jacent(s) pertinent et de tous indices, du prix des actifs et des taux, des risques de crédit et généralement des marchés financiers concernés ; et
- (v) être à même d'évaluer (seul ou avec l'aide d'un conseiller financier), les possibles évolutions économiques, de taux d'intérêt ou autres facteurs qui pourraient affecter son investissement ou sa capacité à supporter les risques y afférents.

Certains Titres sont des instruments financiers complexes. Les investisseurs institutionnels avertis n'acquièrent généralement pas d'instruments financiers complexes comme des investissements individuels. Ils acquièrent des instruments financiers complexes en vue de réduire un risque ou d'accroître un rendement en ajoutant à leurs portefeuilles globaux un risque évalué mesuré et approprié. Un investisseur potentiel ne doit pas investir dans des Titres constituant des instruments

financiers complexes à moins d'avoir l'expérience nécessaire pour évaluer (seul ou avec l'aide d'un conseiller financier) les changements de circonstances qui pourraient influencer sur la performance des Titres et leur valeur, et l'impact que les Titres auront sur l'ensemble de son portefeuille d'investissements.

(b) **Risques liés à la structure d'une émission particulière de Titres**

Différents types de Titres peuvent être émis dans le cadre du Programme. Certains d'entre eux peuvent comporter des caractéristiques impliquant des risques spécifiques pour les investisseurs potentiels. Les caractéristiques les plus courantes sont exposées ci-après :

(i) *Titres pouvant donner lieu à un remboursement suite à un évènement de suspension de devise de paiement prévue*

Si la Devise Spécifiée (ou, dans le cas de Titres où la Détermination du Coupon (Intérêts) Double Devise ou la Détermination du Remboursement (Remboursement) Double Devise s'applique, la Devise des Intérêts ou la Devise de Remboursement, le cas échéant), cesse d'exister à tout moment en tant que monnaie légale pour toute raison quelconque, l'Émetteur concerné pourra, si cette option est spécifiée comme étant applicable dans les Conditions Définitives applicables, déclencher le remboursement anticipé de de l'intégralité (et non une partie uniquement) des Titres à une date devant être spécifiée par l'Émetteur, chaque Titre étant remboursé à son Montant de Remboursement à la Juste Valeur de Marché libellé en toute devise choisie par l'Agent de Calcul ou dans la devise alors utilisée en France.

(ii) *Titres pouvant donner lieu à un remboursement au gré de l'Émetteur concerné*

La possibilité d'un remboursement optionnel des Titres est susceptible de limiter leur valeur de marché. Pendant chaque période durant laquelle l'Émetteur concerné peut choisir de rembourser les Titres, la valeur de marché de ces Titres ne dépassera généralement pas le prix auquel ils peuvent être remboursés. Cela peut également être le cas avant toute période de remboursement.

L'Émetteur concerné peut souhaiter rembourser les Titres lorsque son coût d'emprunt est inférieur au taux d'intérêt des Titres. Le cas échéant, un investisseur ne pourra généralement pas réinvestir le produit du remboursement à un taux d'intérêt aussi élevé que celui des Titres remboursés et ne pourra réinvestir qu'à un taux sensiblement inférieur. Les investisseurs potentiels doivent examiner le risque de réinvestissement par comparaison avec d'autres investissements disponibles à ce moment.

(iii) *Titres pouvant donner lieu à un remboursement automatique*

Les Titres peuvent donner lieu à un remboursement automatique anticipé lorsque certaines conditions (telles qu'indiquées dans les Modalités des Titres) sont remplies. Une telle caractéristique peut affecter défavorablement la valeur des Titres et conduire à un remboursement à un montant ou à une époque qui soit moins favorable pour les Titulaires.

(iv) *Titres pouvant donner lieu à un changement de base d'intérêt / ou de remboursement*

Les Titres peuvent présenter des caractéristiques prévoyant un changement de la formule de taux d'intérêts / ou de remboursement suite à certains événements. De telles caractéristiques peuvent affecter défavorablement la valeur des Titres et aboutir à un taux d'intérêt et / ou, selon le cas, à un montant de remboursement moins favorable.

- (v) *Titres à Taux Variable dont les paiements effectués au titre des intérêts et/ou du remboursement sont soumis à un multiplicateur, à des clauses de double devise ou autre effet de levier ou à un autre facteur similaire*

Si les Titres sont structurés de telle sorte que le montant dû au titre des intérêts (le cas échéant) ou du principal est soumis à l'application de multiplicateurs, des clauses de double devise ou autre effet de levier ou à un autre facteur similaire, ou à une combinaison de ces caractéristiques ou à d'autres caractéristiques similaires en lien avec ces dernières, leurs valeurs de marché sont susceptibles d'être encore plus volatiles que dans le cas de titres n'incluant pas ces caractéristiques.

Relativement à ces Titres, des changements mineurs dans la valeur du(es) Sous-Jacent(s) ou de la devise de paiement peuvent avoir des conséquences disproportionnées sur les Montants d'Intérêts et/ou sur les Déterminations du Remboursement payés en vertu des Titres et les investisseurs peuvent ne pas recevoir de Montant d'Intérêts et/ou de Détermination du Remboursement reflétant toute performance positive du Sous-Jacent ou de la devise de paiement et toute performance négative du(es) Sous-Jacent(s) ou de la devise applicable au montant de ces paiements peut être amplifiée.

- (vi) *Titres dont les paiements effectués au titre des intérêts et/ou du remboursement sont soumis à une valeur plafond et/ou à une valeur plancher*

Si les Titres sont structurés de telle sorte que le montant dû au titre des intérêts (le cas échéant) ou du principal est soumis à une valeur plafond et/ou à une valeur plancher, ou à une combinaison de ces facteurs ou à d'autres caractéristiques similaires, leurs valeurs de marché sont susceptibles d'être encore plus volatiles que dans le cas de titres n'incluant pas ces caractéristiques. En particulier, mais sans restreindre la généralité de ce qui vient d'être énoncé, l'effet de la valeur plafond et/ou de la valeur plancher, ou une combinaison de celles-ci, peut signifier que l'investisseur ne bénéficiera pas intégralement de la performance positive du(es) Sous-Jacent(s) et que les paiements effectués en vertu des Titres seront inférieurs à ce qu'ils auraient été sans plafond, plancher ou combinaison de ceux-ci, selon le cas.

- (vii) *Titres dont les paiements d'intérêts sont calculés par référence à un effet de levier universel ou à une marge universelle.*

Si les Titres sont structurés de telle sorte que le montant payable au titre des intérêts est calculé par référence à un effet de levier universel ou à une marge universelle, leur valeur de marché peut être encore plus volatile que celle des titres qui ne comportent pas ces caractéristiques. En ce qui concerne les Titres pour lesquels les paiements d'intérêts sont calculés par référence à un effet de levier universel, de petites variations dans la valeur du ou des Sous-Jacents peuvent avoir des conséquences disproportionnées sur les Montants d'Intérêts versés au titre des Titres et les investisseurs peuvent ne pas recevoir de Montants d'Intérêts reflétant une performance

positive du Sous-Jacent et une performance négative du ou des Sous-Jacent(s), le montant de ces paiements pouvant être amplifiés.

De plus, les Titres pour lesquels le montant dû au titre des intérêts est calculé par référence à une marge universelle déterminée sur la base d'un taux variable peuvent être soumis aux mêmes risques que les Titres à Taux Variable ou d'autres Titres qui font référence à un taux ou à un indice de référence. Sur ce point, voir également le facteur de risque intitulé "*Risques liés aux Titres indexés sur indice de référence.*"

(viii) *Titres indexés à la performance d'un Sous-Jacent*

Les Montants d'Intérêts (le cas échéant) et/ou les Déterminations du Remboursement dus au titre d'une Souche de Titres peuvent être indexés sur le niveau ou prix d'un Sous-Jacent à une certaine date ou certaines dates et/ou sur le changement de niveau d'un Sous-Jacent durant un certain laps de temps. Lorsque les Titres sont indexés sur le changement de niveau ou du prix d'un Sous-Jacent durant un certain laps de temps, les investisseurs devront apprécier le changement de la valeur ou du prix du Sous-Jacent durant la période en question ou à /aux date(s) donnée(s) le cas échéant.

(ix) *Titres indexés sur un Panier de Sous-Jacents*

Lorsque les Titres sont indexés sur le niveau ou le prix de plusieurs Sous-Jacents formant des groupes de paniers d'actifs (chacun un Panier), les investisseurs seront exposés à la valeur de ces Paniers et supporteront le risque lié au niveau ou au prix de chacun des Sous-Jacents des Paniers.

Les investisseurs devront être conscients que, même en cas de performance positive de l'un ou de plusieurs des Sous-Jacents du Panier, la valeur du Panier dans son entier peut s'avérer négative si la performance de l'un ou de l'ensemble des Sous-Jacents du Panier est elle-même négative et ce dans une plus grande mesure.

Les investisseurs devront être conscients que la valeur d'un Panier qui inclut moins de Sous-Jacents pourra généralement être affectée dans une plus grande mesure par les changements de niveau ou de prix de l'un des Sous-Jacents précis inclus au Panier par rapport à un panier qui inclut un plus grand nombre de Sous-Jacents.

Lorsque les Sous-Jacents d'un Panier sont soumis à pondération, la performance d'un Sous-Jacent soumis à une plus grande pondération dans le Panier aura généralement un effet plus important sur la performance du Panier qu'un Sous-Jacent avec une pondération moindre dans le Panier.

(x) *Titres dont le taux d'intérêts applicable peuvent être soumis à des changements périodiques*

Les investisseurs sont soumis au risque que toute augmentation périodique du taux d'intérêts applicable aux Titres ne se fasse pas à la même vitesse que l'augmentation des taux d'intérêts du marché, avec comme conséquence que le rendement réel des Titres (et la valeur des Titres) chute. Même si les taux d'intérêts du marché baissent, les investisseurs sont aussi soumis au risque que toute baisse périodique du taux d'intérêts applicable aux Titres soit supérieure à la



baisse des taux d'intérêts du marché avec comme conséquence que le rendement réel des Titres (et la valeur des Titres) chute.

(xi) *Titres pouvant donner lieu à une exposition inversée*

Des Titres peuvent avoir un Taux d'Intérêts Indexé et/ou une Détermination du Remboursement égal(e) à un taux fixe moins la valeur d'un Sous-Jacent. La valeur de marché de ces Titres est plus volatile que celle des autres titres d'emprunt classiques ayant le même Sous-Jacent (et ayant par ailleurs les mêmes caractéristiques générales). Ces types de Titres sont plus volatiles car une augmentation de la valeur du Sous-Jacent diminue non seulement le Taux d'Intérêt Indexé et/ou la Détermination du Remboursement des Titres, le cas échéant, mais peut également refléter une hausse des taux d'intérêt en général, ce qui peut contribuer à affecter défavorablement encore la valeur de marché de ces Titres.

(xii) *Titres potentiellement soumis à une perte au moment du remboursement*

Le montant remboursable au moment du remboursement d'un Titre peut être déterminable par référence à une formule qui peut, lorsqu'elle est calculée dans des circonstances particulières, produire un nombre négatif. En fonction des modalités particulières des Titres, cela peut impliquer que les Titres soient remboursables à un montant inférieur à leur valeur faciale avec comme conséquence que les Titulaires de Titres subissent une perte d'une partie ou de la totalité du montant principal des Titres.

(xiii) *Titres à Taux Fixe / à Taux Variable*

Les Titres à Taux Fixe/à Taux Variable peuvent porter intérêt à un taux fixe que l'Émetteur concerné peut choisir de convertir en taux variable, ou à un taux variable que l'Émetteur peut choisir de convertir en taux fixe. La possibilité de conversion offerte à l'Émetteur concerné peut affecter le marché secondaire et la valeur de marché des Titres dans la mesure où l'Émetteur concerné peut choisir de convertir le taux lorsque cela lui permet réduire son coût global d'emprunt. Si l'Émetteur concerné convertit un taux fixe en taux variable dans ces circonstances, l'écart de taux (*spread*) des Titres à taux fixe/variable peut être moins favorable que les *spreads* prévalant sur des Titres à Taux Variable comparables ayant le même taux de référence. En outre, le nouveau taux variable peut être à tout moment inférieur aux taux d'intérêt des autres Titres. Si l'Émetteur concerné convertit un taux variable en taux fixe, le taux fixe peut être inférieur aux taux applicables à ses autres Titres.

(xiv) *Le rendement associé aux Titres à Taux Fixe ou Titres à Coupon Zéro peut varier selon le prix auquel les Titres sont acquis*

L'indication du rendement ou du rendement cumulé spécifié dans les Conditions Définitives des Titres s'applique uniquement aux investissements réalisés à la Date d'Émission et au prix d'émission de ces Titres (et non pas à un montant supérieur ou inférieur à ce prix d'émission). Si un investisseur investit dans les Titres à un autre prix et/ou à une date différente, le rendement ou le rendement cumulé de cet investissement particulier dans les Titres sera différent de l'indication du rendement ou du rendement cumulé sur les Titres spécifié dans les Conditions Définitives.

(xv) *Titres à Coupon Zéro*

Les prix auxquels des Titres à Coupon Zéro sont négociés sur le marché secondaire ont tendance à faire davantage l'objet de fluctuations dues aux changements généraux de taux d'intérêt que les titres classiques. D'une manière générale, plus ces titres sont à long terme, plus leur volatilité est importante par rapport aux titres classiques ayant la même échéance.

(xvi) *Titres structurés*

Un investissement dans des Titres dont la prime et/ou le taux d'intérêt et/ou le principal est/sont calculé/s par référence, directe ou inversée, à une ou plusieurs valeur(s) de devises, de marchandise/matière première, taux d'intérêt, fonds indiciels cotés, actions ou autres indices ou formules, peut comporter des risques importants que ne comporterait pas un investissement similaire dans des titres de créance classiques, y compris le risque que le taux d'intérêt résultant soit moindre que celui applicable à un titre de créance classique au même moment et/ou qu'un investisseur perde la valeur de la totalité ou d'une partie de son investissement, selon les cas. Le niveau actuel ou historique des devises, marchandise/matière première, taux d'intérêt, fonds indiciels cotés, actions ou autres indices ou formules ne peut être pris comme une indication des performances futures desdits devises, marchandise/matière première, taux d'intérêt, fonds indiciels cotés, actions ou autres indices pendant la durée de vie des Titres.

(xvii) *Risques liés aux Titres indexés sur indice de référence*

Les indices de référence, y compris les indices de référence tels que le LIBOR et l'EURIBOR (chacun tel que défini à la Modalité Générale 4.2(b)), ont fait l'objet d'un examen réglementaire et de récentes orientations et propositions de réformes réglementaires et internationales. Certaines de ces réformes sont déjà en vigueur, tandis que d'autres doivent encore être transposées. Ces réformes peuvent faire que l'indice de référence concerné (un **Indice de Référence**), y compris, sans que cela ait un caractère limitatif, tout Indice de Référence Concerné (tel que ce terme est défini dans la Modalité "Définitions") applicable aux Titres, ait un rendement différent du rendement passé ou subisse d'autres conséquences qui peuvent avoir un effet significatif défavorable sur la valeur des titres et le montant dû au titre des Titres.

Les propositions de réformes internationales des indices de référence incluent le règlement (UE) n° 2016/1011 du Parlement européen et du Conseil du 8 juin 2016 (le **Règlement relatif aux Indices de Référence**). Le Règlement relatif aux Indices de Référence est entré en vigueur le 30 juin 2016 et s'applique dans son intégralité depuis le 1<sup>er</sup> janvier 2018. De plus, il existe de nombreuses autres propositions, initiatives et enquêtes qui peuvent avoir une incidence sur les Indices de Référence. Le Règlement relatif aux Indices de Référence s'applique aux "contributeurs", aux "administrateurs" et aux "utilisateurs" des Indices de Référence dans l'UE, et (I) exige, entre autres choses, que les administrateurs d'Indices de Référence soient autorisés (ou, s'ils ne sont pas basés dans l'UE, qu'ils remplissent certaines conditions d'"équivalence" dans leur juridiction locale, d'être "reconnu" par les autorités d'un État Membre dans l'attente d'une décision d'équivalence ou d'être "approuvé" à cette fin par une autorité compétente de l'UE) et de se conformer aux exigences relatives à l'administration des Indices de Référence et (II) interdit l'utilisation d'Indices de Référence par des administrateurs non autorisés. Le champ d'application du Règlement relatif aux Indices de Référence est large et, outre les indices de

référence dits "critiques" tels que l'EURIBOR et le LIBOR, pourrait également s'appliquer à de nombreux taux d'intérêt et cours de change, d'actions, de matières premières et autres indices (y compris les indices ou stratégies) lorsqu'ils sont utilisés pour déterminer le montant du ou la valeur ou la performance de certains instruments financiers cotés négociés sur une plateforme de négociation, de contrats financiers et de fonds d'investissement.

Le Règlement relatif aux Indices de Référence pourrait avoir une incidence importante sur les Titres indexés sur Indice de Référence, y compris dans l'une ou l'autre des circonstances suivantes :

- (A) Un taux ou indice de référence qualifié d'Indice de Référence ne pourrait pas être utilisé en tant que tel si son administrateur n'obtient pas d'autorisation (ou si cette autorisation est ultérieurement rejetée, suspendue ou retirée) ou est basé dans une juridiction non communautaire qui (sous réserve des dispositions transitoires applicables) ne remplit pas les conditions d'"équivalence", n'est pas "reconnu" dans l'attente d'une telle décision et n'est pas "agréé" à cette fin. Dans un tel cas, selon l'Indice de Référence et les modalités applicables des Titres, les Titres pourraient être ajustés, rachetés avant l'échéance ou autrement affectés.
- (B) La méthodologie ou d'autres modalités de l'Indice de Référence pourraient être modifiées afin de se conformer aux termes du Règlement relatif aux Indices de Référence, et de tels changements pourraient avoir pour effet de réduire ou d'augmenter le taux ou le niveau ou d'affecter la volatilité du taux ou du niveau publié, et pourraient entraîner des ajustements aux modalités des Titres, y compris la détermination par l'agent de calcul du taux ou du niveau de cet Indice de Référence.
- (C) Sous certaines conditions, l'Émetteur concerné aura un droit de remboursement anticipé des Titres. En cas de remboursement anticipé, l'investisseur peut, par conséquent, obtenir un rendement inférieur au rendement attendu du capital investi.

Tout changement apporté à un Indice de Référence suite au Règlement relatif aux Indices de Référence ou d'autres initiatives pourrait avoir un effet défavorable important sur les coûts de financement d'un Indice de Référence ou sur les coûts et les risques liés à l'administration ou à la participation à l'établissement d'un Indice de Référence, ainsi qu'au respect de toute réglementation ou exigence pertinente. Ces facteurs peuvent avoir pour effet de décourager les participants au marché de continuer d'administrer ou de participer à certains Indices de Référence, d'entraîner des changements dans les règles ou les méthodes utilisées pour certaines d'entre eux, voire d'en faire disparaître.

Il est difficile de savoir si ou dans quelle mesure l'un des changements mentionnés ci-dessus et/ou tout autre changement dans l'administration ou la méthode de détermination d'un Indice de Référence pourrait affecter le niveau du taux publié, y compris le faire baisser et/ou le rendre plus volatile qu'il ne le serait autrement, et/ou pourrait avoir un effet sur la valeur d'un Titre dont les intérêts ou le rendement du capital serait lié à l'Indice de Référence en question. Les investisseurs doivent donc être conscients qu'ils courent le risque que toute modification de l'Indice de Référence considéré, ou le remplacement d'un Indice de Référence par un autre Indice de Référence, puisse avoir un effet défavorable important sur la valeur et sur le montant

des Titres dont le taux d'intérêt ou le rendement du capital serait lié à un Indice de Référence.

De plus, des Indices de Référence pourraient être entièrement supprimés. Par exemple, le 27 juillet 2017, la *Financial Conduct Authority (FCA)* au Royaume-Uni a annoncé qu'elle ne persuadera ou n'obligera plus les banques à soumettre des taux pour le calcul du LIBOR après 2021. Si un Indice de Référence devait être supprimé ou autrement indisponible, le rendement des Titres liés à cet Indice de Référence serait déterminé pour la période pertinente par les dispositions par défaut applicables à ces Titres (qui peuvent comprendre un ajustement des modalités des titres pour tenir compte de cette suppression ou de cette indisponibilité ou d'un rachat anticipé des Titres). Il existe un risque que l'application de telles dispositions par défaut se traduise par un rendement inférieur pour les titulaires des Titres par rapport à l'utilisation d'autres dispositions. Nonobstant ces dispositions par défaut, l'abandon de l'Indice de Référence considéré peut avoir une incidence défavorable sur la valeur de marché des Titres. L'un ou l'autre de ce qui précède pourrait avoir un effet défavorable important sur la valeur ou sur la liquidité des Titres et les montants dus à leur titre lorsque le rendement est lié à un Indice de Référence abandonné.

(xviii) *Titres Indexés sur Évènement de Crédit*

Les Titres Indexés sur Évènement de Crédit diffèrent des titres de créance ordinaires en ce que le montant du principal restant dû et/ou des intérêts payable par l'Émetteur concerné dépend de la survenance d'un (ou plusieurs) Évènement(s) de Crédit et le montant de remboursement (anticipé ou à échéance) peut être lié à la valeur de(s) Obligation(s) de Référence qui peut inclure, le cas échéant, la valeur de toute opération de couverture sous-jacente (qui peut englober des swaps de taux d'intérêt ou de devises), ce montant pouvant s'avérer inférieur au montant initialement investi ; en conséquence, l'investisseur peut recevoir un remboursement inférieur au montant initialement investi dans les Titres Indexés sur Évènement de Crédit.

La probabilité de survenance d'un Évènement de Crédit relativement à une Entité de Référence dépendra en règle générale, entre autres circonstances, de la situation financière de l'Entité de Référence, des conditions économiques générales, de la situation de certains marchés financiers, d'évènements politiques, de développements ou tendances dans certaines industries et des variations des taux d'intérêts et de change, pouvant avoir un effet particulièrement défavorable sur cette Entité de Référence. La connaissance des performances historiques d'une Entité de Référence ou de ses débiteurs et d'actifs comparables à une Entité de Référence n'est pas nécessairement une indication du risque de survenance d'Évènements de Crédit relativement à cette Entité de Référence.

Des opérations sur titres d'une Entité de Référence (par exemple, une fusion ou scission) ou le remboursement ou transfert de dettes des Entités de Référence peuvent affecter défavorablement la valeur des Titres. Des situations dans lesquelles les intervenants de marché et/ou les conseils juridiques ont des opinions divergentes sur l'interprétation à donner aux standards contractuels de marché des dérivés de crédit (*credit default swaps*) et aux modalités correspondantes des Titres ou sur la manière dont ces contrats opèrent dans des circonstances contraires aux attentes des intervenants de marché ou défavorables aux intérêts des titulaires de Titres peuvent survenir.

L'Agent de Calcul pourra librement déterminer si et quand il convient de déclencher le remboursement des Titres sur la base d'un Évènement de Crédit. Il exercera ce pouvoir de la

façon qu'il estime appropriée, en agissant de bonne foi et de façon commercialement raisonnable, et non en fonction des intérêts des investisseurs. Des informations concernant des Événements de Crédit peuvent provenir de sources privées ou publiques qui peuvent ou non être accessibles à l'ensemble des Titulaires.

L'Agent de Calcul pourra librement sélectionner les Obligations à Livrer suite à la survenance d'un Évènement de Crédit, sous réserve, notamment de respecter la Catégorie d'Obligation à Livrer et les Caractéristiques des Obligations à Livrer applicables et après consultation de l'Émetteur concerné. En exerçant ce choix, il pourra choisir des obligations éligibles ayant la valeur de marché la plus faible possible, ce qui entraînera une perte accrue pour les Titulaires. Dans certaines circonstances – par exemple lorsqu'intervient un Évènement de Crédit potentiel auquel il n'a pas été remédié à la date d'échéance prévue des Titres, l'échéance des Titres sera prolongée sans aucune contrepartie (intérêts compris) pour les investisseurs. La durée de ce report peut être significative.

En achetant des CLNs sur Énième Défaut ou des CLNs sur Panier Linéaire, les Titulaires de Titres peuvent être exposés à un profil divers d'Entités de Référence. Cette diversité peut conduire à une exposition à un plus grand nombre de secteurs d'activité et de zones géographiques, ce qui peut augmenter le risque de survenance d'un Évènement de Crédit. Cela peut avoir un impact négatif sur les investisseurs.

Aucun des Émetteurs, de l'Agent de Calcul, de tout Constituant Tiers, du Garant, de l'Arrangeur ou de leurs affiliés respectifs ne font de déclaration quelconque concernant les Titres Indexés sur Évènement de Crédit sur la qualité de crédit de toute Entité de Référence. Ces personnes peuvent avoir eu connaissance, ou prendre connaissance pendant la durée des Titres, d'informations non publiques concernant une Entité de Référence, ses filiales ou ses garants, qui sont ou pourraient être importantes dans le contexte des Titres Indexés sur Évènement de Crédit. L'émission de Titres Indexés sur Évènement de Crédit ne créera aucune obligation pour ces personnes de divulguer ces informations (qu'elles soient ou non confidentielles) aux Titulaires ou à toute autre partie.

Voir aussi le facteur risque intitulé "*Risques liés aux Titres Indexés sur Évènement de Crédit*" ci-dessous.

Les Émetteurs, l'Agent de Calcul, de tout Constituant Tiers, le Garant, l'Arrangeur et leurs affiliés respectifs peuvent traiter ou fournir des services de banque d'investissement ou plus généralement être en relation d'affaires avec une Entité de Référence ou avec l'une de ses filiales, un garant ou toute autre personne ou entité ayant des obligations liées à cette Entité de Référence ou liées à l'une de ses filiales ou à un garant, nonobstant l'émission dans le cadre du Programme de Titres Indexés sur Évènement de Crédit et nonobstant le fait que cette relation puisse avoir un effet défavorable sur l'Entité de Référence, l'une de ses filiales ou tout garant.

(xix) *Titres Indexés sur Titre de Créance*

Les Titres Indexés sur Titre de Créance diffèrent des titres de créance ordinaires en ce que le montant du principal restant dû et/ou des intérêts payable par l'Émetteur concerné dépend de la survenance d'un (ou plusieurs) Évènement(s) sur Titre de Créance et le montant de remboursement (anticipé ou à échéance) peut être lié à la valeur du Titre de Créance concerné,

qui peut inclure, le cas échéant, la valeur de toute opération de couverture sous-jacente (qui peut englober des swaps de taux d'intérêt ou de devises), ce montant pouvant s'avérer inférieur au montant total initialement investi ; en conséquence, l'investisseur peut ne pas recevoir le remboursement de l'intégralité du montant initialement investi dans les Titres Indexés sur Titre de Créance.

La probabilité de survenance d'un Évènement sur Titres de Créance relativement à un Émetteur de Titre de Créance dépendra en règle générale, entre autres circonstances, de la situation financière de l'Émetteur de Titre de Créance, des conditions économiques générales, de la situation de certains marchés financiers, d'évènements politiques, de développements ou tendances dans certaines industries et des variations des taux d'intérêts et de change. La connaissance des performances historiques de débiteurs et d'actifs comparables à un Titre de Créance n'est pas nécessairement une indication du risque de survenance d'Évènements sur Titre de Créance relativement à ce Titre de Créance.

Des opérations sur titres d'un Émetteur de Titre de Créance peuvent affecter défavorablement la valeur des Titres. Des situations dans lesquelles les intervenants de marché et/ou les conseils juridiques ont des opinions divergentes sur la survenance d'un Évènement sur Titres de Créance ou sur la manière dont ces contrats opèrent dans des circonstances contraires aux attentes des intervenants de marché ou défavorables aux intérêts des titulaires de Titres peuvent survenir.

L'Agent de Calcul pourra librement déterminer si et quand il convient de déclencher le remboursement des Titres sur la base d'un Évènement sur Titres de Créance. Il exercera ce pouvoir de la façon qu'il estime appropriée, en agissant de bonne foi et de façon commercialement raisonnable, et non en fonction des intérêts des investisseurs. Des informations concernant des Évènements sur Titres de Créances peuvent provenir de sources privées ou publiques qui peuvent ou non être accessibles à l'ensemble des Titulaires.

Dans certaines circonstances lorsqu'intervient un Évènement sur Titres de Créance potentiel auquel il n'a pas été remédié à la date d'échéance prévue des Titres, l'échéance des Titres sera prolongée sans contrepartie pour les investisseurs. La durée de ce report peut être significative. En achetant des CLNs sur Énième Défaut et des CLNs sur Panier Linéaire, plus le portefeuille de Titres de Créances est diversifié, plus il est probable qu'un Évènement sur Titres de Créances affectera une des Titres de Créances, ce qui augmente le risque pour l'investisseur (c'est-à-dire que plus le portefeuille contient des Titres de Créances et moins ceux-ci sont corrélées, plus le profil de risque du portefeuille augmente).

Aucun des Émetteurs, de l'Agent de Calcul, de tout Constituant Tiers, du Garant, de l'Arrangeur ou de leurs affiliés respectifs ne font de déclaration quelconque concernant les Titres Indexés sur Titre de Créance sur la qualité de crédit de tout(e) Émetteur de Titre de Créance ou Titre de Créance. Ces personnes peuvent avoir eu connaissance, ou prendre connaissance pendant la durée des Titres, d'informations non publiques concernant un Émetteur de Titre de Créance, ses filiales ou ses garants, qui sont ou pourraient être importantes dans le contexte des Titres Indexés sur Titre de Créance. L'émission de Titres Indexés sur Titre de Créance ne créera aucune obligation pour ces personnes de divulguer ces informations (qu'elles soient ou non confidentielles) aux Titulaires ou à toute autre partie.

Voir aussi le facteur risque intitulé "*Risques liés aux Titres Indexés sur Titre de Créance*" ci-dessous.

Chacun des Émetteurs, de l'Agent de Calcul, de tout Constituant Tiers, du Garant, de l'Arrangeur et leurs affiliés respectifs peuvent traiter ou fournir des services de banque d'investissement ou plus généralement être en relation d'affaires avec un Émetteur de Titre de Créance ou avec l'une de ses filiales, un garant ou toute autre personne ou entité ayant des obligations liées à cet Émetteur de Titre de Créance ou liées à l'une de ses filiales ou à un garant, nonobstant l'émission dans le cadre du Programme de Titres Indexés sur Titre de Créance et nonobstant le fait que cette relation puisse avoir un effet défavorable sur le Titre de Créance, l'Émetteur de Titre de Créance, l'une de ses filiales ou tout garant.

(c) **Risques généraux liés aux Titres**

Certains risques généraux associés aux Titres sont brièvement exposés ci-après :

(i) *Général*

Les Titres impliquent un haut degré de risque, qui peut inclure, entre autres, le risque relatif au taux de financement de l'Émetteur concerné, le risque lié aux prix au comptant et à terme de tout Sous-Jacent, la volatilité imposée à tout Sous-Jacent, taux d'intérêt, taux de change, la valeur temps et les risques politiques. Les acheteurs potentiels des Titres doivent reconnaître que leur Titres, autre que ceux disposant d'une valeur minimale de remboursement, peuvent avoir une valeur nulle à échéance.

Les acheteurs devront être prêts à subir une perte totale du prix d'achat de leurs Titres, sauf, si cela est indiqué dans les Conditions Définitives applicables, dans la mesure de la valeur minimale de remboursement imputable à chaque Titre. Les acheteurs potentiels des Titres doivent avoir de l'expérience en matière d'options et de transactions portant sur des options, doivent comprendre les risques liés aux transactions impliquant les Titres en question et doivent prendre la décision d'investir seulement après avoir soigneusement pris en considération, avec leurs conseils, le caractère approprié de ces Titres à la lumière de leur situation financière propre, des présentes informations, des informations relatives aux Titres concernés et de la référence spécifique à l'indice sur actions (ou panier d'indices sur actions), au taux de change (ou panier de taux de change), aux matières premières (ou panier de matières premières), au taux de référence (ou panier de taux de référence), à l'inflation (ou panier d'indices d'inflation), à l'indice propriétaire (ou panier d'indices propriétaire), au fonds indiciel coté (ou panier de fonds indiciels cotés) ou action (ou panier d'actions) ou encore à la combinaison de ces éléments indiquée dans les Conditions Définitives applicables.

(ii) *Modification*

Les modalités des Titres comportent des dispositions permettant de convoquer les Titulaires en assemblée générale afin d'examiner des questions ayant un impact sur leurs intérêts. Les décisions prises dans le cadre de ces dispositions s'imposent, selon des majorités prédéterminées, à tous les Titulaires, y compris ceux qui n'ont pas assisté à l'assemblée et qui n'ont pas voté, et ceux qui ont voté contre la majorité applicable.

L'Émetteur pourra aussi modifier les Modalités des Titres sans le consentement des Titulaires selon toute manière que l'Émetteur concerné et/ou l'Agent de Calcul pourra juger nécessaire ou souhaitable à condition que cette modification (i) ne soit pas sérieusement préjudiciable aux

intérêts des Titulaires; et/ou (ii) une modification formelle, mineure ou technique ou est effectuée afin de corriger une erreur manifeste, une erreur avérée ou une omission, rectifier, corriger ou compléter toute disposition déficiente contenue dans Modalités des Titres ou pour se conformer aux dispositions obligatoires légales ou réglementaires ou afin de se conformer à toutes exigences de toute bourse sur lesquelles les Titres peuvent être cotés.

(iii) *Obligations non assorties de sûretés*

À l'exception des Titres Assortis de Sûretés (pour lesquels il est fait renvoi aux "Risques relatifs aux Titres Assortis de Sûretés" ci-dessous), les Titres et la Garantie constituent chacun des obligations contractuelles générales et non assorties de sûretés octroyées par les Émetteurs, le Garant, le cas échéant, ou une autre personne. Toute personne qui achète ces Titres compte sur la solvabilité de l'Émetteur et du Garant et, au titre des Modalités Générales, n'a aucun droit à l'encontre d'aucune autre personne. Ni les Titres ni la Garantie ne seront (à l'exception des Titres Assortis de Sûretés) assortis de sûretés prises sur les actifs des Émetteurs ou du Garant et tous les Titres seront de rang égal entre eux et, ensemble avec la Garantie, avec toutes les autres obligations non assorties de sûretés et non-subordonnées des Émetteurs, et le cas échéant, du Garant.

(iv) *Droit français des procédures collectives*

Le droit français des procédures collectives prévoit la convocation d'une assemblée générale (**l'Assemblée Générale**) en cas d'ouverture en France d'une procédure de sauvegarde, d'une procédure de sauvegarde accélérée, d'une procédure de sauvegarde financière accélérée ou d'une procédure de redressement judiciaire à l'encontre de l'Émetteur concerné.

L'Assemblée Générale est constituée de l'ensemble des créanciers titulaires d'obligations émises par l'Émetteur concerné (y compris les Titres), qu'elles soient émises dans le cadre d'un programme (tel qu'un programme de titres) ou non, et quel que soit le droit applicable aux obligations concernées.

L'Assemblée Générale délibère sur le projet de plan de sauvegarde, de sauvegarde accélérée, de sauvegarde financière accélérée ou de redressement applicable à l'Émetteur concerné et peut décider, en ce qui concerne les Titres :

- (a) d'une augmentation des charges des créanciers titulaires de titres (y compris les Titulaires) en modifiant les délais d'exigibilité des paiements et/ou d'abandon total ou partiel des créances obligataires ;
- (b) d'un traitement différencié entre les créanciers obligataires (y compris les Titulaires) en réponse aux circonstances éventuelles ; et/ou
- (c) de la conversion de créances (y compris les Titres) en titres donnant ou pouvant donner accès au capital.

La décision de l'Assemblée Générale est prise à la majorité des deux tiers (calculée sur la proportion des titres de créance détenus par les titulaires du montant des créances obligataires détenues par les titulaires ayant exprimé leur vote) Aucun quorum n'est requis pour convoquer l'Assemblée Générale.



Afin de lever toute ambiguïté, les stipulations relatives à la représentation des titulaires prévues dans les Modalités des Titres décrites dans le présent Prospectus et le Contrat d'Agence, ne seront pas applicables dans la mesure où elles sont en contradiction avec des dispositions obligatoires de la loi sur les entreprises en difficulté applicables.

(v) *Dispositions générales en matière de procédures collectives*

Les procédures collectives relatives à un Émetteur peuvent être régies par les lois sur les procédures collectives luxembourgeoises, françaises, ou de Guernesey, selon le cas. Les droits des Titulaires de Titres et la responsabilité de l'Émetteur concerné envers les Titulaires de Titres en vertu des lois mentionnées ci-dessus peuvent significativement différer de ceux relatifs aux instruments équivalents en vertu des lois du territoire dans lequel les Titres sont offerts. De plus, les lois sur les procédures collectives applicables à l'Émetteur concerné peuvent ne pas être aussi favorables aux Titulaires de Titres que les lois sur les procédures collectives des juridictions avec lesquelles les investisseurs peuvent être familiers.

(vi) *Fiscalité*

Les investisseurs et les vendeurs potentiels de Titres devraient être conscients du fait qu'ils pourraient se voir réclamer des taxes ou autres charges documentaires ou droits (y compris les éventuelles taxes ou autres charges documentaires ou droits liés à un transfert des Titres ou à leur règlement physique) en vertu de la législation et de la pratique du pays où les Titres sont transférés ou d'autres juridictions. Dans certaines juridictions, il n'existe pas de déclarations officielles par les autorités fiscales ou de décisions des tribunaux permettant de cerner le traitement fiscal d'instruments financiers tels que les Titres.

Lorsqu'une retenue ou une déduction est exigée, ni l'Émetteur, ni aucun Agent Payeur, ni aucune autre personne ne sera tenu de payer des montants supplémentaires au titre des Titres.

(vii) *Brutage (gross-up)*

À moins qu'une clause de brutage ne soit spécifiquement prévue comme applicable dans les Conditions Définitives applicables, les Titres ne bénéficient pas de clause de brutage stipulant la prise en charge d'une éventuelle retenue à la source. En l'absence d'une telle mention, les investisseurs potentiels supporteront la charge financière de tout prélèvement fiscal à la source éventuel.

(viii) *Directive européenne sur le Redressement et la Résolution des banques*

La directive 2014/59/UE du Parlement européen et du Conseil en date du 15 mai 2014 établissant un cadre européen pour le redressement et la résolution des établissements de crédit et des entreprises d'investissement (la **BRRD**) est entrée en vigueur le 2 juillet 2014. En tant que directive, la BRRD n'est pas directement applicable en France et a fait l'objet d'une transposition en droit français. L'ordonnance n°2015-1024 en date du 20 août 2015 avec le décret n°2015-1160 du 17 septembre 2015 et trois arrêtés du 11 septembre 2015 ont transposé la BRRD en droit français et ont, à cette fin, modifié le Code monétaire et financier. L'ordonnance a été ratifiée par la loi n°2016-1691 du 9 décembre 2016 relative à la

transparence, à la lutte contre la corruption et à la modernisation de la vie économique, qui a également intégré des dispositions clarifiant la transposition de la BRRD.

L'objectif annoncé de la BRRD et du règlement 806/2014 du Parlement Européen et du Conseil en date du 15 juillet 2014 (le **Règlement SRM**) est de mettre en place un cadre commun à l'ensemble de l'Union Européenne pour le redressement et la résolution des établissements de crédit et des entreprises d'investissement. Le régime instauré par la BRRD doit notamment doter l'autorité compétente désignée au sein de chaque Etat Membre (l'**Autorité de Résolution**) d'un ensemble d'outils crédibles lui permettant d'intervenir suffisamment tôt et rapidement auprès de toute institution en difficulté ou défaillante, afin d'assurer la continuité des fonctions financières et économiques de l'institution tout en minimisant l'impact de la défaillance de cette institution sur le système économique et financier (notamment sur l'exposition des contribuables aux pertes). Conformément au Règlement SRM, un pouvoir centralisé de résolution a été établi et confié au Conseil de Résolution Unique (*Single Resolution Board*) (le **CRU**) et aux autorités nationales de résolution.

Les pouvoirs accordés à l'Autorité de Résolution en vertu de la BRRD et du Règlement SRM comprennent des pouvoirs de réduction de valeur/conversion afin que les instruments de fonds propres (y compris notamment les instruments de dette subordonnée) et les engagements éligibles (y compris notamment les instruments de dette senior tels que les Titres si les instruments de dette junior ne permettent pas d'absorber toute les pertes) puissent absorber les pertes de l'institution émettrice faisant l'objet d'une mesure de résolution, conformément à un ordre de priorité défini (l'**Instrument de Renflouement Interne**). Les conditions de la mise en place d'une mesure de résolution en vertu des dispositions du Code monétaire et financier transposant la BRRD sont remplies lorsque (i) l'Autorité de Résolution ou l'autorité de surveillance concernée détermine que l'institution est défaillante ou a des chances de défaillir, (ii) aucune mesure autre qu'une mesure de résolution ne peut être raisonnablement envisagée afin d'éviter la défaillance dans un délai raisonnable et (iii) une mesure de résolution est nécessaire pour atteindre les objectifs de résolution et la liquidation judiciaire de l'institution selon une procédure collective classique ne permettrait pas d'atteindre ces objectifs de résolution dans les mêmes conditions.

L'Autorité de Résolution pourrait également, indépendamment d'une mesure de résolution ou en complément d'une mesure de résolution lorsque les conditions de la mise en place d'une telle mesure sont remplies, réduire ou convertir des instruments de fonds propres (y compris notamment des instruments de dette subordonnée) en titres de capital lorsqu'elle détermine que l'institution ou le groupe auquel elle appartient ne pourra survivre à moins qu'elle exerce ce pouvoir de réduction ou de conversion ou que le soutien financier exceptionnel des pouvoirs publics est requis (à l'exclusion de tout soutien financier exceptionnel des pouvoirs publics apporté sous la forme prévue à l'Article L.613-48 III, 3° du Code monétaire et financier). Certaines stipulations des Modalités des Titres et des termes de la Garantie donnent effet à l'Instrument de Renflouement Interne.

L'instrument de Renflouement Interne pourrait mener à la réduction ou la conversion partielle ou totale (c'est-à-dire à zéro) des instruments de fonds propres en actions ordinaires ou en d'autres titres de propriété des Titres ou de la Garantie, ou pourrait mener à une modification des Modalités des Titres ou des termes de la Garantie (la date d'échéance et/ou les intérêts dus peuvent par exemple être modifiés et/ou une suspension temporaire des paiements peut être

ordonnée). Le soutien financier exceptionnel des pouvoirs publics ne devrait être apporté qu'en dernier ressort, après avoir évalué et appliqué, dans toute la mesure du possible, les mesures de résolution, y compris l'Instrument de Renflouement Interne. En outre, en cas de détérioration de la situation financière de l'Émetteur, l'existence de l'Instrument de Renflouement Interne pourrait entraîner une chute plus rapide du prix ou de la valeur des Titres que si un tel instrument n'existait pas.

Outre l'Instrument de Renflouement Interne, la BRRD dote l'Autorité de Résolution de pouvoirs élargis afin de mettre en œuvre d'autres mesures de résolution pour les institutions qui remplissent les conditions d'une telle résolution, telles que notamment la cession des activités de l'institution, la création d'une institution transitoire, la séparation des actifs, le remplacement ou la substitution de l'institution en tant que débiteur au titre d'instruments de dette, la modification des termes et conditions s'appliquant aux instruments de dette (en ce compris les termes relatifs à la date d'échéance et/ou aux intérêts dus et/ou l'obligation de suspendre temporairement les paiements), la révocation des dirigeants, la nomination d'un administrateur provisoire et la radiation des titres financiers de la cote et la cessation de leur admission à la négociation.

Des textes de nature réglementaire sont venus par la suite préciser les mesures d'application liées à la transposition : (i) le décret n°2015-1160 du 17 septembre 2015 portant diverses dispositions d'adaptation de la législation au droit de l'Union européenne en matière financière et trois arrêtés, (ii) l'arrêté du 11 septembre 2015 relatif aux plans préventifs de rétablissement qui transpose l'annexe A de la BRRD, (iii) l'arrêté du 11 septembre 2015 relatif aux plans préventifs de résolution transpose l'annexe B de la BRRD, et (iv) l'arrêté du 11 septembre 2015 relatif aux critères d'évaluation de la résolvabilité transpose l'annexe C de la BRRD.

Avant de mettre en œuvre une mesure de résolution et d'exercer son pouvoir de réduction ou de conversion des instruments de fonds propres concernés, l'Autorité de Résolution doit s'assurer qu'une valorisation juste, prudente et réaliste de l'actif et du passif de l'institution a été effectuée par une personne indépendante de toute autorité publique.

Enfin, l'ordonnance n°2015-1024 a été ratifiée par la loi n°2016-1691 du 9 décembre 2016 relative à la transparence, à la lutte contre la corruption et à la modernisation de la vie économique dite Sapin II qui comporte également des dispositions de transpositions correctrices de la BRDD.

Depuis le 1er janvier 2016, les établissements de crédit, entreprises d'investissement et institutions financières français doivent respecter, à tout moment, l'exigence minimale de fonds propres et d'engagements éligibles (l'EMEE) prescrite à l'Article L.613-44 du Code monétaire et financier. L'EMEE, qui s'exprime en pourcentage du total des fonds propres et du reste des passifs de l'institution, a pour objectif d'empêcher les institutions de structurer leur passif de manière à entraver l'efficacité de l'Instrument de Renflouement Interne.

Conformément aux dispositions du Règlement SRM, lorsqu'il s'applique, le CRU a remplacé les autorités nationales de résolution désignées par la BRRD en ce qui concerne l'ensemble des aspects relatifs à la procédure de décision et les autorités nationales de résolution désignées par la BRRD continuent de mettre en œuvre les mesures de résolution adoptés par le CRU. Les dispositions relatives à la coopération entre le CRU et les autorités nationales de résolution dans

le cadre de la préparation des plans de résolution des banques s'appliquent depuis le 1er janvier 2015 et le CRU est entièrement opérationnel depuis le 1er janvier 2016.

L'application, ou toute suggestion d'application, de toute mesure de résolution relative à l'Émetteur ou au Groupe conformément aux dispositions de droit français transposant la BRRD pourrait avoir une incidence négative importante sur les droits des Titulaires de Titres, sur le prix ou la valeur de tout investissement dans les Titres et/ou sur la capacité de l'Émetteur à satisfaire ses obligations au titre des Titres.

(ix) *Le règlement européen sur les infrastructures de marché et la directive sur les marchés d'instruments financiers*

Le règlement européen n° 648/2012, connu sous le nom de "*European Market Infrastructure Regulation*" (**EMIR**) et entré en vigueur le 16 août 2012 et a pris effet automatiquement dans les États membres de l'Union Européenne. Au titre d'EMIR, certains dérivés négociés de gré à gré (*OTC*) au sein de l'Union Européenne par les contreparties financières (les **FC**), telles que les entreprises d'investissement, les établissements de crédit et les compagnies d'assurance, et certaines contreparties non financières (les **NFC**) doivent être compensés par le biais d'une chambre centrale autorisée (une **CCP**) (l'obligation de compensation). En outre, EMIR impose que les contrats dérivés *OTC* fassent l'objet d'une déclaration auprès d'un référentiel central (l'obligation de déclaration) et introduit certaines exigences d'atténuation des risques relativement aux contrats dérivés *OTC* qui ne sont pas compensés en chambre centrale.

Dans le cadre d'EMIR, une CCP intervient pour les besoins de l'obligation de compensation en s'interposant entre les contreparties aux contrats dérivés éligibles. Le lien entre les CCPs et les contreparties aux opérations de dérivés s'établira par le biais de leurs membres compensateurs. Chaque contrepartie à une opération de dérivé soumise à l'obligation de compenser ses contrats dérivés *OTC* devra poster de la marge variable et initiale au membre compensateurs, qui à son tour devra poster la marge concernée à la CCP. EMIR exige que les CCPs acceptent uniquement des actifs hautement liquides à titre de marge, présentant un risque minimal de crédit et de marché. Lorsqu'une NFC conclut un contrat dérivé *OTC* qui n'est pas éligible à la compensation centrale, elle devra s'assurer que les procédures adéquates destinées à surveiller et minimiser le risque opérationnel et de crédit sont en place.

Par ailleurs, les parties soumises à EMIR doivent appliquer certaines techniques d'atténuation des risques concernant la confirmation rapide des transactions, la réconciliation et la compression de portefeuille ainsi que la résolution des litiges qui concernent les contrats dérivés *OTC* qui ne sont pas compensés en chambre centrale. De plus, ces parties doivent fournir à un référentiel central préalablement approuvé certaines informations relatives à tous leurs contrats dérivés *OTC*. EMIR prévoit également des obligations d'enregistrement au titre desquelles les contreparties doivent maintenir des registres mentionnant tous les contrats dérivés qu'elles ont conclus ainsi que toutes les modifications ultérieures et ce pendant un délai de cinq années suivant la résiliation du contrat concerné.

Le cadre réglementaire européen relatif aux dérivés n'est pas uniquement mis en place par EMIR mais également par la directive 2014/65/UE (**MiFID II**) relative aux marchés d'instruments financiers, qui abroge et remplace la Directive 2004/39/CE existante, et le règlement 600/2014 sur les marchés d'instruments financiers (**MiFIR**). En particulier, MiFID II devrait imposer que les transactions en matière de certaines catégories de dérivés *OTC* soient

conclues sur une plateforme de négociation. À cet égard, il est difficile d'anticiper l'impact intégral de ces exigences réglementaires sur les Émetteurs.

Les investisseurs acquérant les Titres doivent être conscients du fait que les évolutions réglementaires résultant d'EMIR, MiFID II et MiFIR sont susceptibles d'entraîner le moment venu une hausse significative des coûts de conclusion des contrats dérivés OTC peuvent affecter négativement la capacité des Émetteurs à conclure des transactions sur dérivés OTC. En conséquence de ces coûts et exigences réglementaires accrus, il est possible que les investisseurs reçoivent des intérêts ou un rendement moindre, le cas échéant. Les investisseurs doivent être conscients du fait que de tels risques sont substantiels et peuvent affecter les Émetteurs de façon significative et défavorable. L'impact entier d'EMIR, MiFID II et MiFIR reste à préciser. Aussi, les investisseurs devraient consulter leurs propres conseils indépendants procéder à leur propre évaluation des risques potentiels posés par EMIR, MiFID II et MiFIR et de leur mise en œuvre technique afin de parvenir à une décision d'investissement relativement aux Titres.

Il convient également de noter que d'autres modifications pourraient être apportées à EMIR dans le cadre du processus d'examen du cadre de ce dernier, y compris en ce qui concerne la classification des contreparties. A cet égard, la Commission Européenne a publié des propositions de textes prévoyant certaines modifications d'EMIR. Si les propositions étaient adoptées sous leur forme actuelle, la classification de certaines contreparties, y compris les véhicules de titrisation, pourrait changer dans le cadre d'EMIR. Les dates auxquelles les propositions de textes (et les normes techniques correspondantes) seront adoptées et deviendront applicables aux Émetteurs et la forme qu'elles revêtiront, demeurent pour l'instant incertaines. En outre, des incertitudes règnent sur la conformité du cadre juridique relatif aux opérations de swap tel que modifié et entériné avant l'adoption d'EMIR. Rien ne garantit que les modifications portées à EMIR n'entraîneront pas un changement de statut des Émetteurs et des conséquences défavorables soulignées précédemment en totalité ou partie.

(x) *Proposition de Taxe sur les Transactions Financières (TTF)*

Le 14 février 2013, la Commission européenne a publié une proposition de Directive (la "**Proposition de la Commission**") pour une TTF commune en Allemagne, Autriche, Belgique, Espagne, Estonie, France, Grèce, Italie, Portugal, Slovaquie et Slovénie ; ("les **États Membres Participants**"). En mars 2016, l'Estonie a indiqué son retrait de cette coopération renforcée.

La Proposition de la Commission a un champ d'application très large et pourrait, si elle était adoptée, s'appliquer à certaines transactions portant sur les Titres (notamment s'agissant de transactions sur le marché secondaire) dans certaines circonstances.

Aux termes de la Proposition de la Commission, la TTF pourrait s'appliquer dans certaines circonstances aux personnes qui sont situées au sein et hors des États Membres Participants. En principe, elle devrait s'appliquer à certaines transactions portant sur les Titres lorsqu'au moins une des parties est une institution financière, et qu'une partie est établie dans un État Membre Participant. Une institution financière pourra être, ou pourra être réputée être, "établie" dans un État Membre Participant dans un grand nombre de situations, notamment (a) en effectuant une

transaction avec une personne établie dans un État Membre Participant ou (b) lorsque l'instrument financier qui fait l'objet des transactions est émis dans un État Membre Participant. Toutefois, la Proposition de la Commission reste soumise à des négociations entre les États Membres Participants. Elle pourrait ainsi être modifiée avant sa mise en œuvre, dont le calendrier reste incertain. D'autres États Membres pourraient décider d'y participer.

Il est vivement recommandé aux investisseurs potentiels d'avoir recours à leur conseil fiscal habituel sur les questions relatives à la TTF.

(xi) *Retenue à la source potentielle aux États-Unis en vertu de la législation FATCA (Foreign Account Tax Compliance Act)*

Les dispositions de la législation sur la retenue à la source aux États-Unis en vertu de L'*United States Hiring Incentives to Restore Employment Act* de 2010 (la législation **FATCA**) applique une retenue à la source de 30 pour cent (la **Retenue à la Source FATCA**) sur certains paiements d'origine américaine et sur des produits tirés de la vente d'actifs donnant lieu au paiement d'intérêts ou de dividendes aux États-Unis (notamment des Paiements d'Équivalents de Dividendes, tels que ce terme est défini dans la section "*Législation affectant les Paiements d'Équivalents de Dividendes* ci-dessous), ainsi que certains paiements par des entités non localisées aux États-Unis à des personnes qui ne remplissent pas certaines exigences de déclaration ou de certification. En vertu de la loi actuelle, la retenue à la source s'applique eu égard à certains paiements d'origine américaine (y compris les intérêts et les dividendes) et commenceront à être imposés le (x) 1<sup>er</sup> janvier 2019 eu égard aux produits tirés de la vente d'actifs donnant lieu au paiement aux États-Unis d'intérêts ou de dividendes, et (y) 1<sup>er</sup> janvier 2019, au plus tôt, eu égard aux *foreign passthru payments* (ce terme n'étant pas encore défini par la doctrine actuelle relative à la législation FATCA). L'Émetteur et les autres établissements financiers par l'intermédiaire desquels des paiements sont effectués en vertu des Titres pourront être tenus de prélever une retenue à la source au titre de la législation FATCA si (a) un investisseur ne fournit pas les informations suffisantes pour que l'Émetteur ou l'établissement financier concerné détermine si l'investisseur est soumis à la Retenue à la Source FATCA ou (b) le paiement des Titres est fait au travers de, ou à, une institution financière étrangère (*foreign financial institution*, tel que ce terme est défini dans la législation FATCA) (y compris une institution financière étrangère qui est le bénéficiaire effectif des Titres) qui ne devient pas une institution financière étrangère coopérative (*participating foreign financial institution*) en concluant un accord avec le *U.S. Internal Revenue Service* prévoyant la fourniture de certaines informations sur les titulaires des comptes ouverts dans ses livres.

L'application de la Législation FATCA aux paiements en principal, intérêts ou accessoires effectués en vertu des Titres n'est pas claire. Notamment, le baillage de Guernesey, la France et le Luxembourg ont conclu des accords intergouvernementaux avec les États-Unis afin de faciliter la mise en application de la législation FATCA à l'égard d'entités se situant dans ces juridictions. Les conséquences globales d'un tel accord sur l'Émetteur ainsi que sur ses obligations de déclaration et en matière de retenue à la source en vertu de la législation FATCA sont incertaines. Suite à la conclusion d'accords intergouvernementaux par la France, Guernesey et le Luxembourg avec les États-Unis, l'Émetteur est susceptible d'être obligé de déclarer certaines informations portant sur ses teneurs de compte(s) américain(s) aux gouvernements de Guernesey, de la France et du Luxembourg (selon le cas) afin (i) d'obtenir une exemption à la Retenue à la Source FATCA sur les paiements que l'Émetteur reçoit, et/ou

(ii) de se conformer à toute loi nationale applicable. La façon dont les États-Unis, le baillage de Guernesey, la France et le Luxembourg appliqueront la retenue à la source sur les *foreign passthru payments* (lesquels peuvent couvrir des paiements sur les Titres) ou le fait que cette retenue à la source soit appliquée ne sont pas encore certains.

Si un montant doit être déduit ou prélevé à la source au titre d'une retenue à la source américaine s'agissant de paiements en principal, intérêts ou accessoires effectués en vertu des Titres, ni l'Émetteur concerné ni aucun Agent ni aucune autre personne ne seront tenus, en vertu des Modalités des Titres, de payer des montants supplémentaires du fait de la déduction ou du prélèvement à la source de cet impôt. En conséquence, les investisseurs pourraient recevoir des montants en principal et intérêts inférieurs à ceux attendus. Les Titulaires sont donc invités à consulter leurs propres conseillers fiscaux sur la manière dont ces règles pourraient s'appliquer aux paiements qu'ils recevront en vertu des Titres.

La législation FATCA est particulièrement complexe et son application en ce qui concerne les "*foreign passthru payments*" est actuellement incertaine. Chaque investisseur potentiel doit consulter son propre conseiller fiscal pour obtenir des explications plus détaillées à propos de la législation FATCA et comprendre dans quelle mesure cette législation est susceptible d'affecter l'investisseur dans certaines circonstances particulières. La question de l'application de la Législation FATCA aux Titres qui peuvent être affecté par la législation FATCA pourra être traitée dans tous prospectus de nouveau tirage applicables ou un Supplément au Prospectus de Base, selon le cas. Si un montant doit être déduit ou prélevé à la source au titre d'une retenue à la source américaine s'agissant de paiements en principal, intérêts ou accessoires effectués en vertu des Titres, et si la Modalité Générale 6.5 (*Remboursement pour retenue à la source FATCA*) est spécifiée dans les Conditions Définitives comme étant applicable aux Titres, les Titres pourraient être, ou dans certaines circonstances seront, remboursés par anticipation à leur juste valeur de marché. Si la Modalité Générale 6.5 (*Remboursement pour retenue à la source FATCA*) est spécifiée dans les Conditions Définitives comme n'étant pas applicable aux Titres, la survenance d'une Retenue à la Source FATCA relativement aux Titres n'entraînera pas un remboursement anticipé des Titres. Comme indiqué ci-avant, dans ces circonstances ni l'Émetteur concerné ni aucun Agent ni aucune autre personne ne sera tenu(e) de régler un montant additionnel résultant de la Retenue à la Source FATCA et les investisseurs seront en conséquence susceptibles de recevoir un montant d'intérêt ou de principal inférieur au montant attendu.

- (xii) *La loi de réforme de Wall Street et de protection des consommateurs Dodd-Frank et autres changements réglementaires affectant les marchés de produits dérivés*

La loi de réforme de Wall Street et de protection des consommateurs (**Dodd-Frank**), qui prévoit des changements substantiels dans la réglementation des contrats à terme et de dérivés de gré à gré (**OTC**), est entrée en vigueur en juillet 2010. Dodd-Frank exige des régulateurs, notamment la *Commodity Futures Trading Commission*, la *Securities and Exchange Commission* (la **SEC**), le Département du Trésor, le *Financial Stability Oversight Council* (conseil de surveillance de la stabilité financière), l'*Office of the Comptroller of the Currency* et la *Federal Deposit Insurance Corporation*, qu'ils adoptent la réglementation de mise en œuvre de nombreuses dispositions de cette loi.

La plupart des règlements au titre de Dodd-Frank ont été adoptés et ces changements législatifs et réglementaires ont accru le niveau de réglementation des marchés et des participants de marchés, et par conséquent les coûts de participations au sein des marchés de produits dérivés de matières premières, de contrats à terme et de dérivés de gré à gré (OTC). De manière non limitative, ces modifications imposeront à de nombreuses transactions de dérivés de gré à gré de s'exécuter sur des bourses réglementées ou sur des plateformes de négociation, d'être compensées par le biais de chambres de compensation réglementées, et de faire l'objet de recouvrement et de comptabilisation de marge initiale et de marge de variation. Les opérateurs de swap ont l'obligation d'être enregistré, de se conformer aux normes de bonne conduite, et compenser certaines catégories de taux d'intérêt et de contrat d'échange sur risque de crédit (credit default swap) par l'intermédiaire d'organisations enregistrées pour la compensation en matière de produits dérivés (sauf si une exception au titre de la compensation s'applique). Les différentes modifications législatives et réglementaires, et l'accroissement des coûts en résultant et des exigences de surveillance réglementaire pourrait aboutir à ce que les participants de marché aient l'obligation, ou décident de, ou limitent leur activités de négociation, ce qui pourrait réduire la liquidité du marché et augmenter sa volatilité. Ces conséquences pourraient affecter de manière négative le rendement et la valeur des Titres.

Crédit Agricole CIB et ses affiliés pourront faire face à des contraintes économiques et réglementaires supplémentaires sur ses activités suite à la mise en œuvre de la section 619 de Dodd-Frank qui référencée communément en tant que "*Volcker Rule*", laquelle interdit la négociation pour compte propre, hormis pour les activités d'atténuation de risques et limite le parrainage, l'investissement dans, les fonds d'investissement spéculatifs et les fonds de capital-investissement (définis comme les "fonds garantis") par les entités bancaires si ces activités ont un lien quelconque avec les États-Unis. Les règles définitives de mise en œuvre de la *Volcker Rule* ont été adoptées et sont entrées en vigueur le 21 janvier 2015.

Conformément à la *Volcker Rule*, si un Émetteur était déclaré être un fonds garanti, les entités bancaires garanties et autres entités soumises à la *Volcker Rule* n'auront pas le droit d'acquérir et de conserver certains titres de participation dans cet Émetteur et Crédit Agricole CIB pourrait être frappé par l'interdiction de détenir d'autres Émetteurs ou de garantir des paiements sur les Titres (y compris les Titres précédemment émis et les Titres en circulation). La *Volcker Rule* et les interprétations au titre des présentes demeurent imprécises, pourrait restreindre ou décourager les acquisitions de Titres par ces entités, et pourraient affecter de manière défavorable la liquidité des Titres.

L'éventail complet des risques posés aux institutions telles que Crédit Agricole CIB et ses affiliés résultant de Dodd-Frank et des règles promulguées, et devant être promulguées à ce titre ne sont pas encore connus. Les investisseurs devraient avoir conscience, toutefois, que Crédit Agricole CIB et les autres Émetteurs pourraient être affectés de manière significative et défavorablement par ces risques. C'est pourquoi, les investisseurs devraient consulter leurs propres conseils et réaliser leurs propres évaluations sur les risques possibles créés par le Dodd-Frank Act et les règles devant être promulguées à ce titre lors de la prise de décision d'investissement en vertu de ces Titres. Chaque investisseur dans les Titres doit prendre sa propre décision sur son assujettissement ou non à la *Volcker Rule*, déterminer si ses investissements dans les Titres seraient ou pourraient dans l'avenir être restreints ou interdits au titre de la *Volcker Rule* et l'impact possible de la *Volcker Rule* sur ses investissements, la liquidité au titre de ces derniers et plus généralement son portefeuille.



(xiii) *Restrictions de vente aux États-Unis*

Les Titres peuvent faire l'objet de certaines restrictions de vente. En particulier, tous Titres offerts, vendus ou destinés à être transférés aux États-Unis ou pour le compte ou le bénéfice de personne américaine, peuvent être uniquement vendus ou transférés autrement à certains cessionnaires comme décrit dans la section "Souscription et Vente" dans ce Prospectus de Base. Ces restrictions de transfert peuvent limiter la liquidité de ces Titres. En conséquence, un acheteur doit être préparé à détenir ces Titres pour une période indéfinie et potentiellement jusqu'à leur échéance.

(xiv) *Législation affectant les Paiements d'Équivalents de Dividendes (Section 871(m) de l'U.S. Internal Revenue Code)*

Conformément aux règlements du Trésor américain pris en vertu de la Section 871(m) de l'U.S. Internal Revenue Code de 1986 (les **Règlements de la Section 871(m)**), certains paiements sur certains Titres qui sont, en tout ou partie, directement ou indirectement, subordonnés ou déterminés par référence au paiement ou au paiement réputé d'un dividende (un **Paiement d'Équivalent de Dividende**) indexé sur des actions américaines ou sur des indices américains incluant des actions américaines (ces actions et indices, les **Actions Américaines Sous-Jacentes**), sont généralement assujettis à une retenue à la source de 30 pour cent lorsqu'ils sont effectués à des porteurs non-américains au sens des Règlements de la Section 871(m) (un **Porteur Non-Américain**). Précisément, les Règlements de la Section 871(m) s'appliqueront généralement aux Titres émis à compter du 1<sup>er</sup> janvier 2017 et qui répliquent, ou pour les Titres émis à compter du 1<sup>er</sup> janvier 2019 qui répliquent substantiellement la performance économique d'une ou de plusieurs Actions Américaines Sous-Jacentes, tel que déterminé par l'Émetteur à la date à laquelle le delta prévu du produit est déterminé par l'Émetteur (cette date étant la **Date de Négociation**) sur la base de tests figurant dans les Règlements de la Section 871(m) applicables.

Si la retenue à la source de 30 pour cent sur les Equivalents de Dividendes payés ou réputés payés s'applique, elle réduira les paiements reçus par les Porteurs Non-Américains. Si un Porteur Non-Américain se trouve assujetti à la retenue à la source de 30 pour cent, l'application d'une convention fiscale pourra réduire le montant de la retenue à la source, si ce cas est éligible à un crédit d'impôt en contrepartie d'autres impôts américains ou à un remboursement, pour autant que le bénéficiaire demande à temps un crédit d'impôt ou un remboursement auprès de l'Internal Revenue Service (l'**IRS**), mais l'Émetteur ne fait aucune estimation quant à savoir si de tels crédits d'impôt seront accessibles à des Porteurs Non-Américains.

**Les investisseurs potentiels doivent consulter leurs conseillers fiscaux au sujet de l'application éventuelle des Règlements de la Section 871(m) à un investissement dans les Titres.**

(xv) *Changement législatif*

Les Modalités des Titres sont régies par la loi française à la date du présent Prospectus de Base. Aucune assurance ne peut être donnée quant aux conséquences d'une décision judiciaire ou

d'une modification de la législation ou de la réglementation française postérieure à la date du présent Prospectus de Base.

(xvi) *Illégalité et force majeure*

Si les Émetteurs ou le Garant considèrent que l'exécution de leurs obligations en vertu de tous Titres ou de la Garantie est devenue illégale ou irréalisable en tout ou partie pour tout motif, les Émetteurs pourront annuler ces Titres et, dans la mesure de ce qui est permis par la loi applicable, payer un montant à chaque Titulaire, le cas échéant, en vertu de chaque Titre un montant égal à la juste valeur de marché pour ce Titre, nonobstant cette illégalité ou cette impossibilité, déduit du coût de dénouement de tout sous-jacent relatif aux contrats de couverture (s'il y en) aux Émetteurs et/ou ses affiliés, le tout déterminé par l'Agent de Calcul.

(xvii) *Risques relatifs à la sortie du Royaume-Uni de l'Union européenne*

Le 23 juin 2016, le Royaume-Uni a voté sa sortie de l'Union européenne (UE) lors d'un référendum (le « **Brexit** ») et, le 29 mars 2017, au titre de l'Article 50 du Traité sur l'Union européenne, il a notifié son intention de quitter l'UE (la « **Notification au titre de l'Article 50** »).

La date de sortie du Royaume-Uni de l'UE demeure source d'incertitude, mais il est peu probable qu'elle intervienne avant mars 2019. L'Article 50 dispose que les traités de l'UE cesseront de s'appliquer au Royaume-Uni deux ans après la Notification au titre de l'Article 50, sauf si un accord de retrait entre préalablement en vigueur ou si le délai de deux ans est prorogé d'un commun accord entre le Royaume-Uni et le Conseil européen.

Les modalités de sortie du Royaume-Uni de l'UE sont également floues et seront déterminées par les négociations intervenant suite à la Notification au titre de l'Article 50. Il est possible que le Royaume-Uni quitte l'UE sans accord de retrait en place si aucun accord ne peut être trouvé et approuvé par toutes les parties concernées dans le délai imparti. Si le Royaume-Uni quitte l'UE sans accord de retrait, il est probable qu'il en résulte un haut degré d'incertitude notamment politique, juridique, économique et autre.

Le 23 mars 2018, l'UE a annoncé qu'un accord de principe avait été trouvé sur la période de transition allant du retrait du Royaume-Uni de l'UE en mars 2019 jusqu'à fin 2020, période durant laquelle le Royaume-Uni pourrait conserver un accès au Marché Intérieur et à l'Union douanière de l'UE selon les termes actuels. Cet accord n'est que de nature politique et ne sera juridiquement contraignant que lorsqu'un accord de retrait sera formellement approuvé et ratifié, un processus qui devrait débuter en octobre 2018. L'UE a également annoncé que le Conseil européen a adopté des lignes directrices pour les négociateurs de l'UE, dans la perspective d'ouvrir les négociations avec le Royaume-Uni afin de convenir d'un cadre à sa relation future avec l'UE postérieurement au Brexit.

Outre l'incertitude économique et l'incertitude du marché que cela apporte (voir "*Incertitude du marché*" ci-dessous), il existe certains risques potentiels liés à un investissement dans les Titres que les Titulaires de Titres doivent prendre en considération :

(a) *Incertitude politique*

Le Royaume-Uni connaît une période d'incertitude politique sérieuse s'agissant des négociations avec l'UE. Une telle incertitude pourrait mener à un haut degré de perturbations économiques et commerciales, ainsi qu'à une incertitude juridique. Il est impossible de déterminer la durée de cette période, ni l'impact qu'elle aura sur le Royaume-Uni en général et sur le marché, notamment sur la valeur de marché et la liquidité des Titres. L'Émetteur ne peut prévoir quand ni si la stabilité politique reviendra, ou quelles seront les conditions de marché pour les Titres pendant cette période.

*(b) Incertitude juridique*

Une part importante du droit anglais relatif aux marchés financiers, aux services financiers, à la réglementation prudentielle et à la conduite des institutions financières, au redressement et à la résolution bancaires, aux services et systèmes de paiement, au caractère définitif du règlement et à l'infrastructure de marché provient de ou est conçu pour fonctionner actuellement avec le droit de l'UE. Le projet de loi sur le retrait de l'UE présenté au parlement du Royaume-Uni le 13 juillet 2017 (le « **Projet de Loi de Retrait** ») a pour objectif d'intégrer au droit britannique les acquis du droit de l'UE avant que le Royaume-Uni ne cesse d'être membre de l'UE, avec l'intention de limiter les changements juridiques immédiats. Selon le calendrier et les modalités de retrait du Royaume-Uni de l'UE, d'importants changements interviendront potentiellement en droit anglais dans des domaines applicables aux Titres et aux parties au Programme. L'Émetteur ne peut prévoir aucun de ces changements, ni comment ceux-ci pourraient affecter les paiements du principal et des intérêts aux Titulaires de Titres.

*(c) L'incertitude du régulateur*

Il existe une incertitude importante sur la manière dont les institutions financières des états-membres de l'UE restants (l'« **Europe des 27** ») ayant des actifs (notamment des succursales) au Royaume-Uni seront régulées et *vice versa*. Actuellement, la réglementation du marché unique européen permet aux institutions financières réglementées (dont les établissements de crédit, les sociétés d'investissement, les gestionnaires de fonds d'investissement alternatifs, les compagnies d'assurance et de réassurance) de bénéficier d'un système de passeport d'autorisations réglementaires exigées pour mener leurs activités, de même que de droits mutuels d'accès facilités à des éléments importants de l'infrastructure de marché tels que les systèmes de paiement et de règlement. Le droit de l'UE est également le cadre de la reconnaissance mutuelle de régimes de redressement et de résolution bancaires.

Une fois que le Royaume-Uni aura cessé d'être un Etat Membre de l'UE, les accords actuels de passeport cesseront d'être effectifs, de même que les droits mutuels d'accès à l'infrastructure de marché et que les accords actuels en matière de reconnaissance mutuelle des régimes de redressement et de résolution bancaires. La capacité des institutions financières réglementées à poursuivre leurs activités entre le Royaume-Uni et l'Europe des 27 après que le Royaume-Uni ait cessé d'être un Etat Membre de l'UE devrait par conséquent faire l'objet d'accords séparés entre le Royaume-Uni et l'Europe des 27. Bien que le gouvernement britannique a déclaré qu'il "visera à libéraliser le plus possible le commerce des services financiers entre le Royaume-Uni et les États membres de l'UE" dans un livre blanc exposant ses objectifs au sujet de la négociation du Brexit, il n'y a aucune assurance que de tels accords seront conclus, et, s'ils l'étaient, quand et selon quels termes. Une telle incertitude pourrait avoir des conséquences défavorables sur la capacité des tiers institutions financières réglementées à fournir des services à l'Émetteur et relatifs aux Titres.

*(d) Incertitude du marché*

Depuis le Brexit, les marchés des capitaux, monétaires et du crédit ont été volatils et sujets à perturbations. Il pourrait y avoir une volatilité et des perturbations accrues en fonction du déroulement et l'avancée des négociations sur le retrait officiel initié par la Notification de l'Article 50.

Les investisseurs potentiels doivent être conscients que ces conditions du marché pourraient mener à une réduction de la valeur de marché et/ou à une pénurie sérieuse de liquidité sur le marché secondaire pour les Titres. De telles chutes de la valeur de marché et/ou une telle pénurie de liquidité pourraient engendrer des pertes pour les investisseurs dans les Titres lors de reventes secondaires.

L'Émetteur ne peut prédire si ces circonstances changeront, ni dans l'hypothèse où elles changeraient, s'il y aura une augmentation de la valeur de marché et/ou un marché plus liquide pour les Titres à ce moment-là.

*(e) Le risque de contrepartie*

Les contreparties aux documents du Programme peuvent être incapables d'exécuter leurs obligations en raison des changements de réglementation, notamment de la perte des droits à exercer une activité transfrontalière réglementaires existants. En outre, elles pourraient être affectées défavorablement en raison de mesures de notation ou de marchés volatiles et illiquides (notamment sur le marché des devises et sur le marché interbancaire) découlant du Brexit, de la Notification au titre de l'Article 50 et du déroulement et de l'avancée des négociations sur le retrait officiel. En conséquence, il existe un risque accru que de telles contreparties deviennent incapables de respecter leurs obligations, ce qui pourrait avoir un impact négatif sur leur capacité à fournir des services à l'Émetteur et, par conséquent, sur la capacité de l'Émetteur à effectuer des paiements d'intérêts et à procéder aux remboursements du principal aux Titulaires de Titres.

*(f) Les mesures de notation*

Le Brexit a provoqué des baisses de notation de la dette souveraine du Royaume-Uni et de la Banque d'Angleterre par Standard and Poor's, Fitch et Moody's. En juin 2016, Standard and Poor's et Fitch avaient baissé leurs notations de la dette souveraine du Royaume-Uni et de la Banque d'Angleterre assortie d'une perspective négative. Moody's a opté pour la même approche, bien que Moody's ait décidé d'abaisser la note du Royaume-Uni et de la Banque d'Angleterre encore davantage en septembre 2017, citant des défis de plus en plus prégnants à l'élaboration d'une politique depuis le Brexit.

La notation de la dette souveraine affecte la notation des entités opérant sur son territoire, et en particulier les notations des institutions financières. Une nouvelle baisse pourrait entraîner des baisses de notation des contreparties aux documents du Programme signifiant que celles-ci n'auraient alors plus la notation exigée pour remplir leurs rôles et devraient être remplacées. Si les mesures de notation se propageaient, il pourrait devenir difficile voire impossible de remplacer les contreparties du Programme par d'autres ayant les notations exigées ou des notations similaires ou de les remplacer tout court.

Alors que l'étendue et l'impact de ces questions sont inconnus, les Titulaires de Titres doivent être conscients qu'il peut y avoir une incidence négative sur les Titulaires de Titres ainsi que sur le paiement des intérêts et le remboursement du principal des Titres.

(xviii) *Titres dont les valeurs comprennent des multiples entiers : Titres Matérialisés*

Pour toute émission de Titres dont les valeurs consistent en une Valeur Nominale Indiquée plus un ou des multiples entiers plus élevés d'un autre montant plus petit, il est possible que ces Titres soient négociés en montants qui ne sont pas des multiples entiers de ces Valeurs Nominales Indiquées minimales. Dans ce cas, un titulaire, qui suite à la négociation de ces montants, détient un montant qui est moins que la Valeur Nominale Indiquée minimale sur ce compte avec le système de compensation concerné au moment donné peut ne pas recevoir un Titre Matérialisé du fait de cette détention (les Titres Matérialisés devant être imprimés) et devra acheter le montant principal des Titres afin que ces détentions représente une Valeur Nominale Indiquée.

Si des Titres Matérialisés sont émis, les titulaires doivent avoir conscience que les Titres Matérialisés dont la valeur n'est pas un multiple entier de la Valeur Nominale Indiquée minimum pourront être illiquides et difficiles à négocier.

(xix) *Volume Minimum de Transfert*

Lorsque les Conditions Définitives applicables indiquent qu'un Volume Minimum de Transfert s'applique aux Titres, les Titulaires de Titres seront uniquement autorisés à transférer ou négocier les Titres pour un montant en principal égal au montant minimal spécifié dans les Conditions Définitives applicables.

(xx) *Conflits d'intérêt – Agent de Calcul*

Lorsque l'Émetteur concerné ou le Garant agit en qualité d'Agent de Calcul ou lorsque l'Agent de Calcul est un Affilié de l'Émetteur ou du Garant concerné, des conflits d'intérêt peuvent exister entre l'Agent de Calcul et les Titulaires, notamment au regard de certaines déterminations et fixations que l'Agent de Calcul peut effectuer en vertu des Modalités Générales qui peuvent avoir une influence sur le montant pouvant être perçu lors du règlement des Titres.

(xxi) *Conflits d'intérêt potentiels*

Dans le cadre de leur activité générale, notamment dans le cadre de leurs activités de tenue de marché, l'Émetteur concerné et/ou tout Affilié peuvent effectuer des opérations pour compte propre ou pour le compte de ses clients et détenir des positions à long terme ou à court terme dans tout Sous-Jacent ou tout produit dérivé. En outre, dans le cadre de l'offre de tous Titres, l'Émetteur concerné et/ou tout Affilié peuvent conclure une ou plusieurs opérations de couverture relatives à tout Sous-Jacent ou à tout produit dérivé. Dans le cadre de ces activités de couverture ou de tenue de marché, ou dans le cadre des activités pour son propre compte ou des activités boursières de l'Émetteur et/ou de tout Affilié, l'Émetteur concerné et/ou tout Affilié peuvent conclure des opérations dans tout Sous-Jacent ou tout produit dérivé qui pourraient

affecter prix de marché, la liquidité ou la valeur des Titres concernés et que pourraient être considérés comme défavorables aux intérêts des Titulaires concernés.

L'Émetteur concerné et/ou tout Agent Placeur et / ou l'un quelconque de ses Affiliés peuvent à cette date ou à toute date ultérieure être en possession d'informations liées à un ou plusieurs Sous-Jacent(s) qui sont, ou qui sont susceptible d'être, importantes dans le cadre d'une émission de Titres et qui peuvent être, ou pas, mises à la disposition des Titulaires. Aucun des Émetteurs concernés; des Agents Placeurs ou de leurs Affiliés ne révéleront ces informations aux Titulaires, sauf si cela est exigé au titre de la loi applicable.

L'Émetteur concerné et/ou tout Affilié ou, selon le cas, leurs filiales ou Affiliés ou tout autre personne ou entité ayant des obligations au titre de tout Sous-Jacent, tout composant (relatif à ce(s) Sous-Jacent(s) qui sont des indices) ou le cas échéant, toute filiales ou Affiliés ou toute autre personne ou entité ayant des obligations à l'égard de tout(s) Sous-Jacent(s) (notamment, sans caractère limitatif, des relations de placement, de prêteur, de dépositaire, de gestion de risque, de conseil ou de banque), et poursuivront des actions ou prendront des mesures qui leur semblent nécessaires ou appropriées afin de protéger leurs et/ou ses intérêts à ce titre sans prendre en considération les conséquences pour un Titulaire, et sans prendre en considération le fait qu'une telle action puisse avoir un effet défavorable (notamment, sans caractère limitatif, tout action qui serait constitutive de, ou qui pourrait donner lieu à, un manquement, un événement de défaut, un événement de crédit ou un cas de résiliation) eu égard à tout Sous-Jacent ou à tout investisseur dans les Titres.

(xxii) *Conflits d'intérêts potentiels relatifs aux distributeurs*

De potentiels conflits d'intérêts peuvent survenir lorsque l(es) agent(s) placeur(s) et des distributeurs agissent sous couvert d'un mandat des Émetteurs, du Garant (si applicable) et/ou des agent(s) placeur(s) et qu'ils recevront des commissions et/ou des rétributions sur la base des diligences accomplis et du résultat du placement des Titres.

(xxiii) *Certaines considérations relatives aux offres publiques des Titres*

Les Conditions Définitives applicables peuvent prévoir que certaines informations spécifiques relatives aux Titres (tels que certains montants, niveaux, pourcentages, prix, taux ou valeurs (le cas échéant) utilisées pour déterminer ou calculer les montants dus ou les actifs à livrer s'agissant des Titres) ne peuvent être fixées ou déterminées avant la fin de la période d'offre. Dans ce cas, les Conditions Définitives applicables indiqueront à la place des montants, niveaux, pourcentages, taux ou valeurs concernés (le cas échéant), des montants, niveaux, pourcentages, taux ou valeurs indicatifs (le cas échéant), ou une fourchette indicative de ceux-ci, pouvant être soumise à un montant, niveau, pourcentage, prix, taux ou valeur, minimum ou maximum (le cas échéant).

Les montants, niveaux, pourcentages, prix, taux ou valeurs réels (le cas échéant) seront déterminés sur la base de conditions de marché par l'Émetteur concerné, à la fin ou vers la fin de la période d'offre. Ils peuvent être identiques ou différents de tout montant indicatif précisé dans les Conditions Définitives applicables, à condition que ces montants réels ne soient pas inférieurs à tout montant minimum indicatif qui y est précisé et qu'ils ne soient pas supérieurs à tout montant maximum qui y est précisé.

Les Titulaires de ces Titres seront tenus de prendre leur décision d'investissement sur la base des montants indicatifs ou de la fourchette indicative plutôt que sur des montants, niveaux, pourcentages, prix, taux ou valeurs réels (le cas échéant), qui ne seront fixés ou déterminés qu'à la fin de la période d'offre après que la décision d'investissement ait été prise mais qui ne s'appliqueront aux Titres qu'une fois émis.

Si les Conditions Définitives applicables prévoient une fourchette indicative de montants, niveaux, pourcentages, prix, taux ou valeurs (le cas échéant), les titulaires de Titres devront, aux fins d'évaluation des risques et avantages d'un investissement dans les Titres, assumer que les montants, niveaux, pourcentages, prix, taux ou valeurs réels (le cas échéant), fixés ou déterminés à la fin de la période d'offre, peuvent avoir une incidence défavorable sur les montants dus ou les actifs à livrer s'agissant des Titres, et par conséquent, avoir une incidence défavorable sur le rendement des Titres (par rapport à d'autres montants, niveaux, pourcentages, prix, taux ou valeurs (le cas échéant) dans la fourchette indicative, ou inférieurs au montant maximum indicatif, ou supérieurs au montant minimum indicatif). Les Titulaires doivent en conséquence prendre leur décision d'investir dans les Titres sur cette base.

Si les Titres sont distribués au moyen d'une offre au public, dans un État Membre de l'Espace Économique Européen ou non, sous certaines circonstances indiquées dans les Conditions Définitives applicables, l'Émetteur concerné et/ou les autres entités mentionnées dans les Conditions Définitives, auront le droit de retirer ou de révoquer leur offre, et l'offre sera réputée nulle conformément aux modalités indiquées aux Conditions Définitives. Dans ce cas, tous les montants ségrégués par le distributeur correspondant aux paiements effectués en règlement du prix de l'offre par un investisseur seront restitués par le distributeur à l'investisseur en question mais pourront ou non porter intérêts en fonction des accords conclus entre l'investisseur et le distributeur concerné ou en fonction de la politique appliquée par le distributeur à cet égard. Dans ces circonstances, il peut également y avoir un décalage de temps dans la restitution de ces montants et à moins qu'il en soit convenu autrement avec le distributeur en question aucun montant ne sera dû en guise de compensation et l'investisseur-postulant peut être sujet au risque de réinvestissement.

À moins qu'il en soit disposé autrement dans les Conditions Définitives applicables, l'Émetteur concerné et/ou les autres entités mentionnées dans les Conditions Définitives applicables peuvent mettre fin à l'offre par anticipation par la suspension immédiate de l'acceptation de toute demande de souscription supplémentaire et en diffusant une notice au public conformément aux Conditions Définitives applicables. Cette fin peut survenir, même lorsque le montant maximum de la souscription pour cette offre (tel qu'indiqué dans les Conditions Définitives applicables), n'a pas été atteint et, dans de telles circonstances, la fin anticipée de l'offre pourra avoir un impact sur le montant total des Titres émis et, en conséquence, pourra avoir un effet négatif sur la liquidité des Titres.

De plus, sous certaines conditions, l'Émetteur concerné et/ou les autres entités mentionnées dans les Conditions Définitives applicables, auront le droit de décaler la date d'émission initialement prévue. Afin de lever toute ambiguïté, ce droit s'applique aussi dans le cas où l'Émetteur concerné publie un supplément au Prospectus de Base conformément aux dispositions de la Directive Prospectus. Dans le cas où la date d'émission est décalée, aucune compensation ou aucun montant dû au titre des intérêts ne sera dû ou ne portera autrement

intérêts en lien avec les Titres à moins qu'il en soit disposé autrement entre l'investisseur et le distributeur concerné ou sinon, que la politique du distributeur ne prévoit que ce dernier n'effectue de tels paiements.

Les distributeurs peuvent acquérir des Titres à un prix qui est plus bas que le prix d'émission et/ou recevoir une commission de placement relative à une transaction sur les Titres. Les investisseurs doivent noter que le paiement d'une commission peut créer un conflit d'intérêt potentiel pour le distributeur. Pour toute réduction de prix ou de commission perçue(e) du fait de toute transaction sur les Titres, le distributeur est uniquement responsable de la divulgation appropriée aux investisseurs tel que le requiert la loi, règle ou meilleure pratique de marché applicable.

(xxiv) *Les risques peuvent se cumuler*

Différents risques relatifs aux Titres peuvent être corrélés ou se cumuler et ces corrélations et/ou cumuls peuvent aboutir à une augmentation de la volatilité de la valeur des Titres et/ou une augmentation des pertes pour les détenteurs de Titres.

(d) **Risques généraux relatifs aux marchés**

Les principaux risques de marché, notamment le risque de liquidité, le risque de change, le risque de taux d'intérêt et le risque de crédit sont brièvement exposés ci-après.

(i) *Marché secondaire*

Les Titres peuvent n'avoir aucun marché existant lors de leur émission et il n'existe aucune garantie que se développera un tel marché ou que les Titulaires seront en mesure de céder leurs Titres facilement ou à des prix leur permettant d'obtenir un rendement comparable à d'autres investissements similaires négociés sur un marché secondaire développé. Ceci s'applique particulièrement aux Titres qui présentent une plus grande sensibilité aux risques de taux d'intérêt, de change ou de marché, qui sont conçus pour répondre à des objectifs ou des stratégies d'investissement spécifiques, ou qui ont été structurés pour satisfaire aux besoins d'une catégorie d'investisseurs limitée. Le marché secondaire de ces types de Titres est généralement plus limité et ils souffrent d'une plus grande volatilité que les titres d'emprunt classiques. Le manque de liquidité peut avoir un effet significativement défavorable sur la valeur de marché des Titres.

Les investisseurs pourraient ne pas être en mesure de vendre leur Titres facilement ou à des prix leur permettant de réaliser le rendement anticipé. Les investisseurs ne devraient acheter les Titres que s'ils comprennent et sont à même de faire face au risque que certains Titres ne soient pas faciles à vendre, que leur valeur soit sujette à fluctuations et que ces fluctuations soient importantes.

(ii) *Illiquidité du marché*

Il n'est possible de prévoir le prix auquel les Titres seront échangés sur le marché secondaire ou si ce marché sera liquide ou illiquide. Chacun des Émetteurs pourra, mais n'est pas obligé, inscrire les Titres à la côte sur un marché. Si les Titres ne sont pas listés ou échangés sur un



marché ou une plateforme de négociation (réglementée ou non), il est possible que les informations concernant le prix des Titres soient plus difficiles à obtenir et la liquidité des Titres peut en être affectée de manière significative. Si un Émetteur inscrit à la cote officielle une émission de Titres sur une bourse ou tout autre marché d'échange, alors cet Émetteur s'efforcera par tout moyen raisonnable de maintenir cette inscription. Il pourra également y avoir moins de liquidités sur le marché secondaire pour les Titres offerts exclusivement aux investisseurs particuliers sans offre aux investisseurs institutionnels. En outre, dans la mesure où les Titres d'une émission en particulier sont exercés ou font l'objet d'un remboursement, le nombre de Titres de cette émission en cours diminuera, résultant en une liquidité moindre pour les Titres restants de cette émission. Une diminution de la liquidité d'une émission de Titres pourra entraîner en retour une augmentation de la volatilité associée au prix de l'émission de ces Titres. Chacun des Émetteurs, du Garant et tout Agent Placeur peut, mais n'est pas obligé, à tout moment acquérir des Titres à un prix quelconque sur le marché ouvert ou par voie d'appel d'offre ou de traité privé. Tous les Titres ainsi achetés pourront être détenus ou vendus ou soumis à annulation. Un Agent Placeur peut, mais n'est pas obligé, être un teneur de marché pour une émission de Titres. Même si un Agent Placeur (ou tout autre entité) est un teneur de marché ou un fournisseur de liquidités pour une émission de Titres, il n'est pas clair si et dans quelle mesure cela peut affecter le prix des Titres ou le marché secondaire et le marché secondaire pour ce type de Titres peut être limité. Dans la mesure où une émission de Titres devient illiquide, un investisseur pourra avoir à exercer ces Titres afin d'en réaliser leur valeur. Les Titres peuvent également être échangés sur des plateformes de négociation régies par les lois et réglementations applicables en vigueur, tels que d'autres systèmes de négociation multilatéraux, des systèmes bilatéraux ou tout système de négociation équivalent. Lorsque la négociation des Titres a lieu en dehors des systèmes de négociation, la manière par laquelle le prix desdits Titres est déterminé peut être moins transparente et la liquidité de ces Titres peut s'en trouver affecter défavorablement.

Les Émetteurs peuvent de temps à autre procéder à une offre de Titres exprimée jusqu'à concurrence d'un Montant Principal Total maximum spécifié. Le montant d'émission effectif peut être inférieur (voire nettement inférieur) à ce montant maximum. Dans certaines circonstances, ce montant maximum peut ne jamais être atteint du tout. Cela pourrait faire en sorte que ces Titres soient moins liquides qu'ils ne l'auraient été autrement si le montant maximum prévu avait été atteint, ce qui pourrait avoir une incidence défavorable sur leur valeur de marché.

(iii) *Risque de change et contrôle des changes*

L'Émetteur concerné paiera le principal et les intérêts (le cas échéant) sur les Titres et le Garant effectuera les paiements prévus par la Garantie dans la Devise Prévue. Ceci peut présenter des risques si les activités financières d'un investisseur sont essentiellement traitées dans une autre devise (la **Devise de l'Investisseur**). Il existe un risque que les taux de change varient significativement (notamment en cas de dévaluation de la Devise Prévue ou de réévaluation de la Devise de l'Investisseur) et que les autorités du pays régissant la Devise de l'Investisseur modifient leur contrôle des changes. Une appréciation de la valeur de la Devise de l'Investisseur par rapport à la Devise Prévue peut diminuer (1) le rendement des Titres une fois converti dans la Devise de l'Investisseur, (2) la valeur des montants dus relativement aux Titres une fois convertie dans la Devise de l'Investisseur et (3) la valeur de marché des Titres une fois convertie dans la Devise de l'Investisseur.

Les autorités monétaires et le gouvernement peuvent imposer, comme cela a déjà été le cas, des contrôles des changes qui peuvent avoir un effet négatif sur les taux d'intérêt. Les investisseurs concernés pourraient alors recevoir un montant d'intérêt (le cas échéant) ou de remboursement inférieur à ce qu'ils avaient prévu, voire aucun.

(iv) *Risque de taux*

Les investisseurs dans des Titres à Taux Fixe doivent être conscients que des variations substantielles des taux de marché pourraient avoir des conséquences négatives sur la valeur des Titres à Taux Fixe.

Il est impossible d'anticiper les revenus d'intérêts sur des Titres à Taux Variable et sur des Titres Indexés sur Taux de Référence. Du fait que ces Titres procurent des revenus d'intérêts variables, les investisseurs sont dans l'impossibilité de déterminer le rendement définitif des Titres à Taux Variable et des Titres Indexés sur Taux de Référence au moment où ils les achètent, si bien que leur retour sur investissement ne pourra pas être comparé avec celui d'investissements portant intérêt à taux fixe.

(v) *Les notations de crédit peuvent ne pas refléter tous les risques*

Les Titres peuvent être notés par une ou plusieurs agences de notation indépendantes. La notation des Titres ne reflète pas nécessairement tous les risques liés à la structure, au marché, et aux facteurs supplémentaires précités, ainsi que d'autres facteurs qui peuvent affecter la valeur des Titres. Une notation n'est pas une recommandation d'achat, de vente ou de détention de titres et peut, à tout moment, être suspendue, modifiée ou faire l'objet d'un retrait par l'une quelconque des agences de notation concernées.

En règle générale, les investisseurs institutionnels européens ne peuvent pas, en vertu du Règlement (CE) No. 1060/2009 (tel que modifié) (le **Règlement sur les Agences de Notation de Crédit**), utiliser des notations de crédit à des fins réglementaires, à moins que ces notations ne soient émises par une agence de notation de crédit établie dans l'Union Européenne et enregistrée en vertu du Règlement sur les Agences de Notation de Crédit (et à condition que cet enregistrement n'ait été ni retiré ni suspendu), sous réserve des dispositions transitoires applicables dans certaines circonstances jusqu'à ce qu'il ait été statué sur la demande d'enregistrement. Cette restriction générale s'appliquera également dans le cas des notations de crédit émises par des agences de notation de crédit établies hors de l'Union Européenne, à moins que ces notations ne soient avalisées par une agence de notation de crédit enregistrée dans l'Union Européenne ou que l'agence de notation de crédit établie hors de l'Union Européenne ne soit certifiée conformément au Règlement sur les Agences de Notation de Crédit (et à condition que cet aval ou cette certification, selon le cas, n'ait pas été retiré ou suspendu). La liste des agences de notation de crédit enregistrées et certifiées, publiée par l'Autorité Européenne des Marchés Financiers (**ESMA**) sur son site internet ([www.esma.europa.eu](http://www.esma.europa.eu)), conformément au Règlement sur les Agences de Notation de Crédit, ne constitue pas une preuve absolue du statut de l'agence de notation de crédit incluse dans cette liste, puisqu'il peut s'écouler un délai entre la prise de certaines mesures à l'encontre d'une agence de notation donnée par l'autorité de supervision et la publication de la liste actualisée de l'ESMA. Certaines informations relatives aux agences de notation de crédit et aux notations figurent au sein du

Document de Référence 2017, qui est incorporé par référence au présent Prospectus de Base, et seront indiquées dans les Conditions Définitives, le cas échéant.

(vi) *Effets suite à une baisse de notation de crédit*

Il est prévu que la valeur des Titres soit affectée, en partie par l'appréciation générale des investisseurs quant à la solvabilité des Émetteurs et du Garant. Ces perceptions sont généralement influencées par les notations accordées aux Titres en cours des Émetteurs et du Garant par des agences de notations standards, telles que *Moody's Investors Service Limited*, *Standard & Poor's Ratings Services*, une division de *Standard & Poor's Credit Market Service Europe Limited*, et *Fitch Ratings Ltd*. Une baisse de la notation, le cas échéant, octroyée aux titres de créances existantes des Émetteurs ou du Garant par l'une de ces agences de notation peut entraîner une réduction de la valeur de négociation des Titres.

(vii) *Valeur de marché des Titres*

La valeur de marché des Titres sera influencée par la solvabilité de l'Émetteur concerné et par un certain nombre d'autres facteurs, (qui en retour dépendra, mais pas uniquement, de la valeur du ou des Sous-Jacents considéré(s), la volatilité du ou des Sous-Jacents considéré(s), les dividendes relatifs aux instruments composant un Indice ou un Indice Propriétaire qui est un Sous-Jacent, l'intérêt du marché, les taux et le temps restant jusqu'à l'échéance) et, le cas échéant, la condition financière et la solvabilité de toute Entité de Référence ou Émetteur de Titre de Créance concerné(e).

La valeur des Titres et du ou des Sous-Jacent(s) considéré(s) ou, le cas échéant, le caractère potentiel de la survenance d'un Évènement de Crédit ou d'un Évènement sur Titre de Créance, dépend d'un certain nombre de facteurs liés, comme les événements de nature économique, financière ou politique, en France, à Guernesey, au Luxembourg ou ailleurs, ayant un impact sur les marchés de capitaux en général et sur les marchés sur lesquels les Titres, les Sous-Jacents ou les instruments composant un Indice ou un Indice Propriétaire qui est un Sous-Jacent sont/est négocié/s. Le prix auquel un titulaire peut vendre les Titres avant leur échéance pourrait être beaucoup plus bas que le prix d'émission ou que le prix d'achat payé précédemment par le titulaire. Les prix ou les niveaux de marché historiques du ou des Sous-Jacents considéré(s) ne devraient pas être pris comme une indication de la performance future de ce ou ces Sous-Jacents considéré(s) jusqu'à l'échéance des Titres.

Les investisseurs doivent noter que le prix d'émission et/ou le prix d'offre des Titres peut comprendre des commissions de souscription et/ou des commissions de placement et/ou des commissions de direction et/ou des commissions de structuration et/ou tous autres coûts ou frais additionnels. L'une quelconque de ces commissions peut ne pas être prise en compte pour les besoins de déterminer le prix desdits Titres sur le marché secondaire et pourrait entraîner une différence entre la valeur théorique des Titres et le cours acheteur/vendeur effectif listé par un intermédiaire sur le marché secondaire.

Cette différence peut avoir un effet défavorable sur la valeur des Titres, plus particulièrement immédiatement après leur offre et la date d'émission de ces Titres, lorsque l'une quelconque de ces commissions et/ou coûts peut être déduit du prix auquel les Titres peuvent être vendus par l'investisseur initial sur le marché secondaire.

Le prix de négociation des Titres peut voir sa valeur baisser aussi rapidement qu'elle peut augmenter et les titulaires de Titres peuvent encourir une perte totale de leur investissement. Par conséquent, il est conseillé aux acheteurs potentiels de s'assurer qu'ils comprennent bien la nature des Titres et qu'ils établissent leur propre avis quant aux mérites des Titres et ne se fondent pas uniquement sur les informations contenues dans les Conditions Définitives applicables ou le présent Prospectus.

Le risque de la perte de tout ou partie du prix d'achat d'un Titre à son échéance signifie que, afin de recouvrer et réaliser un retour sur son investissement, un acheteur d'un Titre doit de manière générale être correct quant à la direction, le timing et la magnitude d'un changement anticipé de la valeur de l'indice boursier de référence concerné (ou panier d'indices boursiers), du taux de change (ou panier de taux de change), des marchandises/matières premières (ou panier de marchandises/matières premières), du taux de référence (ou panier de taux de référence), d'un indice d'inflation (ou panier d'indices d'inflation), d'un indice propriétaire (ou panier d'indices propriétaire), d'un fonds indiciel coté (ou d'un panier de fonds indiciels cotés) ou d'une action (ou panier d'actions) ou toute combinaison de l'un quelconque d'entre eux telle que spécifiée dans les Conditions Définitives applicables. En supposant que tous les autres facteurs sont constants, le plus un Titre est "out-of-the-money" et la plus courte est la période restante avant son échéance, le plus grand est le risque que les acheteurs de ces Titres perdent tout ou partie de leur investissement.

Dans le cas des Titres Assortis de Sûretés, la valeur de marché des Titres sera également affectée par, entre autres, les Actifs Gagés qui garantissent la Souche de Titres concernée et l'application ou non du Contrôle des Actifs Gagés.

**(e) Les restrictions légales d'investissement peuvent limiter certains investissements**

**(i) *Revue et conseil indépendant***

Chaque investisseur potentiel doit pouvoir déterminer, sur la base d'un examen indépendant et avec l'intervention de tout conseiller qu'il pourra juger utile selon les circonstances, que l'acquisition des Titres (i) correspond à ses besoins et ses objectifs financiers (ou à ceux du bénéficiaire s'il agit à titre fiduciaire) (ii) est en conformité avec toutes les politiques, directives ou restrictions d'investissement qui seraient applicables (qu'il acquière les Titres pour son compte propre ou à titre fiduciaire) et (iii) constitue un investissement qui lui convient (ou s'il agit à titre fiduciaire, convient au bénéficiaire), quels que soient les risques manifestes et substantiels inhérents à l'acquisition et la détention des Titres. Chaque investisseur potentiel est invité à consulter ses propres conseillers juridiques, fiscaux, comptables et/ou financiers avant d'investir dans les Titres.

Certains investisseurs potentiels sont soumis à des lois et réglementations en matière d'investissement, ou à un examen ou une réglementation par certaines autorités de contrôle. Ces investisseurs potentiels devront consulter leur conseil juridique afin de déterminer si et dans quelle mesure (i) la loi les autorise à investir dans les Titres, (ii) les Titres peuvent être utilisés en garantie d'autres types d'emprunts, et (iii) si d'autres restrictions d'achat ou de nantissement des Titres leur sont applicables. Les institutions financières doivent consulter leur conseil juridique ou les autorités de réglementation concernées pour déterminer le traitement devant

être appliqué aux Titres en regard des ratios de fonds propres pondérés en fonction des risques et autres règles similaires.

(ii) *La décision d'investir dans les Titres doit reposer sur le seul jugement de l'investisseur*

Un investisseur potentiel ne peut s'en remettre aux Émetteurs, Garant, Arrangeur ou leurs affiliés respectifs pour déterminer le caractère légal de l'acquisition de Titres, ni pour les autres facteurs précités. Les Émetteurs, le Garant, l'Arrangeur ou leurs affiliés respectifs ne sont pas responsables de la légalité de l'acquisition de Titres par tout Investisseur en vertu des lois de toute juridiction ou aux fins de conformer avec toute loi, règlement ou recommandation applicable à cet investisseur.

Un investisseur devrait être informé que toute communication (écrite ou orale) reçue d'un membre du Groupe ne devrait pas être considérée comme l'assurance ou la garantie de résultats attendus ou de performance des Titres. Toute "*term sheet*" (lettre de mandat) relative aux Titres reçue à la date d'émission ou préalablement à cette date sera annulée et remplacée intégralement par le Prospectus de Base ainsi que par les Conditions Définitives, ces dernières étant les seules termes et conditions des Titres source d'obligations juridiques.

(f) **Risques liés aux Titres Indexés sur Marchandise/Matière Première, Titres Indexés sur Taux de Change, Titres Indexés sur Indice, Titres Indexés sur Inflation, Titres Indexés sur Taux de Référence, Titres Indexés sur ETF, Titres Indexés sur Action et aux Titres Indexés sur Paniers d'Actifs**

L'Émetteur concerné peut émettre des Titres :

(i) dont le principal et/ou les intérêts (le cas échéant) sont déterminés par référence à un/une ou plusieurs :

- (1) Marchandises/Matières Premières ;
- (2) Indices ;
- (3) Indices Propriétaires ;
- (4) Indices d'Inflation ;
- (5) Taux de Change ;
- (6) Taux Directeur ;
- (7) ETFs ;
- (8) Actions ;
- (9) Paniers d'Actifs Multiples ; ou
- (10) formules ; et
- (11) des Titres Double Devise ;

(chacun d'entre eux étant dénommé un **Facteur Concerné**).

Les investisseurs potentiels doivent être informés que :

- (i) le prix de marché de ces Titres peut être volatile ;
- (ii) les variations affectant le Facteur Concerné peuvent affecter négativement le montant du principal et/ou des intérêts (le cas échéant) à payer aux Titulaires et peuvent également affecter la valeur de marché des Titres ;

- (iii) ils peuvent ne recevoir aucun intérêt ;
- (iv) le paiement du principal et des intérêts (le cas échéant) peut intervenir à un moment différent ou dans une autre devise que prévu ;
- (v) le montant de principal à rembourser peut être moins élevé que le montant en principal déclaré des Titres voire même être nul ;
- (vi) un Facteur Concerné peut faire l'objet de variations importantes qui peuvent ne pas être corrélées aux fluctuations des taux d'intérêt, des taux de change ou d'autres indices ;
- (vii) si un Facteur Concerné s'applique aux Titres avec un coefficient multiplicateur supérieur à un, ou comporte un facteur à effet de levier, l'impact des variations du Facteur Concerné sur le principal et/ou les intérêts (le cas échéant) à payer risque d'être amplifié ; et
- (viii) le moment auquel les variations d'un Facteur Concerné interviennent peut affecter le rendement réel pour l'investisseur, même si le rendement moyen correspond à ses attentes. En règle générale, plus une variation intervient précocement, plus son impact sur le rendement est important.

Les données historiques sur un Facteur Concerné ne peuvent être considérées comme représentatives des performances futures de ce Facteur Concerné pendant la durée des Titres Indexés sur Marchandise/Matière Première, des Titres Indexés sur Taux de Change, des Titres Indexés sur Indice, des Titres Indexés sur Inflation, des Titres Indexés sur Taux de Référence, des Titres Indexés sur ETF, des Titres Indexés sur Action ou des Titres Indexés sur Panier d'Actifs. En conséquence, chaque investisseur potentiel doit consulter ses conseils juridique et financier pour s'informer des risques inhérents à un investissement dans des Titres Indexés sur Marchandise/Matière Première, des Titres Indexés sur Taux de Change, des Titres Indexés sur Indice, des Titres Indexés sur Inflation, des Titres Indexés sur Taux de Référence, des Titres Indexés sur ETF, des Titres Indexés sur Action ou des Titres Indexés sur Panier d'Actifs et sur la pertinence de ces Titres compte tenu de sa situation propre.

(g) **Risques liés aux Titres Indexés sur Indice et Titres Indexés sur Inflation**

Les Titres Indexés sur Indice et les Titres Indexés sur Inflation ne sont en aucun cas distribués, approuvés, vendus ou promus par, le cas échéant, le sponsor de l'Indice concerné, l'Indice Propriétaire concerné ou l'Indice d'Inflation concerné (le **Sponsor**) et le Sponsor ne garantit pas, de manière implicite ou explicite, les résultats ou la valeur, le cas échéant, de l'Indice, de l'Indice Propriétaire ou de l'Indice d'Inflation à un moment donné. La décision d'un investisseur d'investir dans des Titres ne doit pas être guidée sur la base d'avis, d'informations ou d'actes quelconque du ou des Sponsors. Le Sponsor n'est pas responsable (que ce soit pour négligence ou sur un autre fondement) à l'égard d'une personne pour tous dommages, pertes, dépenses, frais, débours ou dettes quelconque (y compris tout dommage direct ou indirect, contractuel, quasi délictuel ou délictuel), et ceci même si la possibilité de la survenance de ces dommages, pertes, dépenses, frais, débours ou dettes a été notifiée, que cette dernière pourrait subir s'agissant d'erreurs dans l'Indice, de plus le Sponsor n'a aucune obligation d'informer quiconque de ces erreurs.

Les facteurs de risque mentionnés dans ce paragraphe et ci-dessous dans le paragraphe ci-dessous (relatif aux Indices Propriétaires) ne constituent pas et ne sauraient être considérées comme se substituant aux informations et stipulations relatives aux règles régissant l'indice considéré. Tout investisseur doit lire avec attention les règles régissant l'indice considéré afin de comprendre dans son intégralité les caractéristiques, le cas échéant, de l'Indice considéré, l'Indice Propriétaire considéré ou l'Indice d'Inflation considéré.

Voir également le facteur de risque intitulé "*Risques liés aux Titres indexés sur indice de référence.*"

(h) **Risques liés aux Titres Indexés sur Taux de Change**

Les Émetteurs peuvent émettre des Titres dont le montant en principal et/ou intérêt payable dépendent des mouvements des taux de change en devises ou sont payables en une ou plusieurs devises qui peuvent être différentes de la devise dans laquelle les Titres sont libellés. Par conséquent un investissement dans des Titres Indexés sur Taux de Change peut supporter des risques de marché similaire à un investissement direct sur taux de change et les investisseurs potentiels devraient se renseigner en conséquence.

Les investisseurs potentiels dans ces Titres devraient avoir conscience que, selon les conditions des Titres Indexés sur Taux de Change (i) ils pourront ne pas recevoir d'intérêt ou recevoir un montant limité d'intérêt, (ii) le paiement du principal et/ou des intérêts (le cas échéant) peut survenir à une période différente ou dans une monnaie différente que celle qui était prévue et (iii) ils peuvent perdre une partie substantielle de leur investissement. En outre, les mouvements des taux de change en devises peuvent être soumis à des fluctuations importantes qui peuvent ne pas correspondre aux changements dans les taux d'intérêts ou autre indices et le moment de ces changements dans les taux d'intérêts peut affecter le rendement normal pour les investisseurs, même si le taux moyen est cohérent avec leurs attentes. De manière générale, plus les changements sur les taux d'intérêts en devises ont lieu tôt, plus l'effet sur le rendement est important.

Les taux de change entre les devises sont déterminés par des facteurs d'offre et de demande dans les marchés de changes internationaux qui sont soumis à des facteurs macroéconomiques, la spéculation et les interventions des banques centrales et gouvernements (y compris l'imposition de contrôles de devises et de restrictions). Les mouvements dans les taux de change de devises peuvent être dépendants d'événements économiques, financiers et politiques dans une ou plusieurs juridictions, y compris les taux d'inflation dans les pays concernés, les différences de taux d'intérêt entre les pays respectifs, les prévisions économiques et les facteurs de politique internationale, de politique fiscale et monétaire, dette gouvernementale, convertibilité de devise et la sécurité lors de la réalisation d'investissements financiers dans la devise concernée, la spéculation et les mesures d'intervention prises par les gouvernements et les banques centrales. De telles mesures incluent, sans caractère limitatif, comprennent l'imposition de contrôles réglementaires ou taxes, l'émission d'une nouvelle devise en remplacement d'une devise existante, la modification du taux de change ou des caractéristiques du taux de change par dévaluation ou réévaluation de la devise ou l'imposition de contrôle de change sur l'échange ou le transfert dans une devise spécifiée qui affecterait les taux de change aussi bien que la disponibilité dans une devise spécifiée. Ces mesures pourraient avoir un impact négatif sur la valeur des Titres.

On peut s'attendre à ce que des risques de change s'intensifient dans les périodes de crise financière. Dans les périodes de crise financière, le capital peut se déplacer rapidement hors des régions qui sont perçus comme étant les plus vulnérables aux effets de la crise avec des conséquences soudaines et sévèrement défavorables aux devises de ces régions. De plus, les gouvernements du monde entier ont récemment fait, et peuvent s'attendre à continuer à en faire, des interventions très significatives dans leurs économies et parfois directement sur leurs devises. Il n'est pas possible de prévoir l'effet de n'importe quelle action juridique ou réglementaire future touchant à une devise. De nouvelles interventions, d'autres actions gouvernementales ou des suspensions d'actions, ainsi que d'autres changements dans les politiques économiques gouvernementales ou d'autres événements financiers ou économiques affectant les marchés des devises – incluant le remplacement complet de devises par de

nouvelles devises – peuvent avoir pour conséquence que des taux de change fluctuent brusquement dans l'avenir, ce qui pourrait avoir un effet défavorable sur la valeur du Titre.

Si le montant du principal et/ou des intérêts (le cas échéant) payable pour les Titres dépendent des mouvements dans les taux de change de devises et sont déterminés conjointement avec un multiplicateur plus grand que un ou par référence à tout autre facteur d'effet de levier, l'effet des changements sur les taux de changes de devises sur le principal ou l'intérêt payable sera amplifié.

Ces dernières années, les taux de change entre certaines devises ont été volatiles. Cette volatilité pourrait être anticipée à l'avenir. Les fluctuations qui se sont produites dans tout taux de change particulier par le passé ne sont pas nécessairement révélatrices, toutefois, parmi les fluctuations qui peuvent se produire sur le cours durant la durée de tout Titre, les Fluctuations dans les taux de change affecteront la valeur des Titres Indexés sur Taux de Change. Le prix de marché de ces Titres pourra être volatile et, si le montant du principal et/ou des intérêts (le cas échéant) payable dépend des mouvements dans les taux de change de devise, cela pourra dépendre du temps restant jusqu'à la date de remboursement et de la volatilité des taux de change de devise.

Voir également le facteur de risque intitulé "*Risques liés aux Titres indexés sur indice de référence*."

(i) **Risques liés aux Indices Propriétaires**

(i) *Les Indices Propriétaires sont des indices fondés sur des systèmes réglementés*

Les Indices Propriétaires suivent des stratégies de négociation des indices propriétaires fondées sur des systèmes réglementés de notionnels qui s'effectuent sur le fondement de règles prédéfinies. En conséquence, les potentiels investisseurs dans les produits indexés sur la performance d'un ou plusieurs Indices Propriétaires devraient déterminer si les stratégies applicables de négociation des indices propriétaires fondées sur des systèmes réglementés de notionnels sont appropriées au regard de leurs spécificités et de leurs objectifs d'investissement. Aucune garantie ne peut être donnée qu'une stratégie d'investissement stratégique sur laquelle un Indice Propriétaire est fondé sera réussie ou qu'un Indice Propriétaire sera plus performant que toute stratégie alternative qui pourrait être utilisée à l'égard du Composant Sous-Jacent de l'Indice Propriétaire.

(ii) *Les Indices Propriétaires sont établis sur des Composants Sous-Jacents "notionnels"*

Les Indices Propriétaires sont établies sur des Composants Sous-Jacent "notionnels". Il n'existe pas actuellement de portefeuille de composants Sous-Jacents ou d'actifs vis-à-vis desquels une personne dispose d'un droit ou de droits de propriété ou qui sont utilisés comme garantie au remboursement de tout produit d'investissement indexé sur la performance d'un ou plusieurs Indices Propriétaires. Chacun des Indices Propriétaires identifie seulement certains Composants Sous-Jacents et une stratégie de négociation des indices propriétaires fondées sur des systèmes réglementés de notionnels, dont la performance sert de point de référence afin de calculer le niveau de l'Indice Propriétaire. En conséquence, les investisseurs dans les produits d'investissement qui sont indexés sur la performance d'un ou plusieurs Indices Propriétaires ne disposeront d'aucun recours contre aucun des Composants Sous-Jacents compris dans les Indices Propriétaires concernés.



- (iii) *Les niveaux historiques des Indices Propriétaires ne devraient pas être considérés comme une indication de la performance future d'un Indice Propriétaire*

Les Indices Propriétaires ont été mis en place récemment et ainsi ne disposent que d'un historique limité afin d'évaluer leur performance probable. Toute évaluation ou analyse similaire réalisée par une personne à l'égard d'un Indice Propriétaire doit être considérée uniquement comme à caractère illustratif et peut être fondée sur des estimations ou des hypothèses qui ne sont pas utilisées par l'Agent de Calcul de l'Indice Propriétaire lorsqu'il détermine le Niveau de l'Indice Propriétaire.

Il est impossible d'anticiper la hausse ou la baisse d'un Indice Propriétaire. La performance d'un Indice Propriétaire pendant toute période future peut avoir une relation avec le niveau historique de cet Indice Propriétaire et ne devrait pas être considéré comme une indication de la performance future.

- (iv) *Les Indices Propriétaires sont des "indices à rendement"*

Les Indices Propriétaires sont des "indices à rendements" qui mesurent les rendements obtenus à partir d'investissements notionnels dans certains sous-jacents constitués de contrats à terme (sur la base de la valeur de ces contrats à terme) et relatifs à des emprunts d'État. Les Indices Propriétaires ne tiennent pas compte des paiements d'intérêts ou de remboursement que pourraient recevoir les créanciers des emprunts d'État sous-jacents et ainsi ne répercutent pas le rendement dont un investisseur peut bénéficier en cas d'investissement dans les emprunts d'État sous-jacents eux-mêmes.

- (v) *Le Niveau de l'Indice Propriétaire peut être volatile et évoluer de façon importante sur de courtes durées*

Les Niveaux des Composants Sous-Jacents et des stratégies de négociation des indices propriétaires fondées sur des systèmes réglementés peuvent être volatiles et peuvent évoluer sur des courtes durées. Il ne peut exister aucune garantie que les expositions synthétiques concernées ne seront pas sujettes à des rendements négatifs importants. Des rendements positifs sur les Indices Propriétaires peuvent ainsi être réduits ou intégralement annulés en raison de l'évolution d'un de ces paramètres de marché.

Chaque Indice Propriétaire est composé de contrats à terme relatifs à des emprunts d'État. Les évolutions de prix relatifs à ces contrats à terme peuvent être très volatiles ; ils peuvent évoluer fréquemment et dans de larges mesures. Les prix dépendent d'un certain nombre de facteurs au sein desquels, de façon non exhaustive, il y a les politiques gouvernementales et les programmes gouvernementaux, les événements politiques et économiques, les changements de taux d'intérêt applicables et de taux d'inflation applicables ainsi que les réactions des acteurs du marché. Le prix de ces contrats à terme peuvent également et dans une certaine mesure être liés au prix d'autres contrats à terme, de sorte que l'évolution du prix d'un contrat à terme peut avoir des conséquences sur les prix d'un autre contrat à terme.

- (vi) *La performance d'un Indice Propriétaire dépend de la performance des Composants Sous-Jacents de cet Indice Propriétaire*

La performance d'un Indice Propriétaire dépend de la performance des Composants Sous-Jacents de cet Indice Propriétaire ainsi que des stratégies de négociation des indices propriétaires fondées sur des systèmes réglementés de notionnels. En conséquence, les investisseurs dans des produits indexés à un ou plusieurs Indices Propriétaires doivent prendre en considération le fait que leur investissement est exposé à la performance des Composants Sous-Jacents et des stratégies concernées.

- (vii) *La composition des Indices Propriétaires est complexe et dépend d'un certain nombre de facteurs externes*

La publication du Niveau de l'Indice Propriétaire dépend du maintien des licences d'indice requises, de la négociation continue des contrats à terme ou des autres actifs qui sont inclus de façon notionnelle dans certains Composants Sous-Jacents et de la publication des niveaux des Composants Sous-Jacents. Toute interruption ou perturbation sur l'un de ces facteurs peut avoir un effet défavorable sur la capacité de l'Agent de Calcul de l'Indice Propriétaire à poursuivre le calcul et la publication du Niveau de l'Indice Propriétaire.

- (viii) *L'Agent de Calcul de l'Indice Propriétaire effectue les calculs et déterminations de bonne foi et en agissant de manière commercialement raisonnable*

Les règles s'appliquant à chacun des Indices Propriétaires donnent à l'Agent de Calcul de l'Indice Propriétaire un pouvoir dans la réalisation au fur et à mesure de certaines déterminations et de certains calculs. L'exercice de ce pouvoir peut avoir un effet négatif sur la performance des Indices Propriétaires. Sans préjudice des dispositions générales qui précèdent, l'Agent de Calcul de l'Indice Propriétaire dispose d'un pouvoir afin de calculer le Niveau de l'Indice Propriétaire en cas de survenance (à titre illustratif) d'un Cas de Perturbation de Marché de l'Indice Propriétaire relatif à un Composant Sous-Jacent ou d'autres événements extraordinaires (y compris, entre autres événements, un Cas de Force Majeure, un Cas de Perturbation des Opérations de Couverture, un Coût Accru des Opérations de Couverture, la disparition, la conversion, la redénomination ou l'échange d'une devise, l'annulation des licences concernées et la modification de la loi).

L'Agent de Calcul de l'Indice Propriétaire est responsable de tous calculs et déterminations relatifs aux Indices Propriétaires. L'Agent de Calcul de l'Indice Propriétaire peut exercer certaines prérogatives dans la réalisation de ces calculs et déterminations. L'exercice de cette prérogative peut avoir un effet défavorable sur le niveau des Indices Propriétaires et ainsi sur le rendement de tout produit d'investissement indexé sur la performance d'un ou plusieurs Indices Propriétaires.

L'Agent de Calcul de l'Indice Propriétaire est également responsable du calcul et de la publication du niveau des Indices Propriétaires. Le niveau de chacun des Indices Propriétaires sera le reflet des prix des contrats à terme compris dans l'Indice Propriétaire concerné. Dans le cas où le prix publié d'un contrat à terme particulier est par la suite corrigé, l'Agent de Calcul de l'Indice Propriétaire peut corriger corrélativement le niveau de l'Indice Propriétaire concerné, s'il estime que cette correction est possible et significative. Une correction ne pourra être effectuée par l'Agent de Calcul de l'Indice Propriétaire que s'il estime que le prix de correction est important et que cette correction est possible eu égard au niveau de l'Indice Propriétaire concerné. L'exercice de ce pouvoir aura un effet sur le niveau de l'Indice Propriétaire concerné.

Les paragraphes ci-dessus ne sont pas destinés à constituer une liste exhaustive des pouvoirs que l'Agent de Calcul de l'Indice Propriétaire peut être amené à exercer vis-à-vis des Indices Propriétaires. Ils sont uniquement destinés à illustrer quelques-uns des domaines dans lesquels l'Agent de Calcul de l'Indice Propriétaire peut exercer son pouvoir et à fournir des indications quant à la façon dont un tel pouvoir peut avoir un effet sur le niveau des Indices Propriétaires et ainsi sur le rendement de tout produit d'investissement indexé sur la performance des Indices Propriétaires. Les Investisseurs devraient ainsi se référer à la Description de l'Indice afin de s'assurer qu'ils comprennent quand et comment l'Agent de Calcul de l'Indice Propriétaire peut exercer son pouvoir relativement aux Indices Propriétaires.

(ix) *Conflits d'intérêt potentiels liés à la structure et au fonctionnement de l'Indice Propriétaire*

Des conflits d'intérêt potentiels peuvent exister quant à la structure et au fonctionnement d'un Indice Propriétaire et dans le cadre de l'activité générale de l'Agent de Calcul de l'Indice Propriétaire et tout affilié ou filiale de l'Agent de Calcul de l'Indice Propriétaire ou de ses dirigeants, directeurs, employés, mandataires, délégués ou agents (chacun une **Personne Concernée**).

Dans le cadre de leur activité générale, l'Agent de Calcul de l'Indice Propriétaire et chaque Personne Concernée peuvent conclure ou faire la promotion, offrir ou vendre des opérations ou des investissements (structurés ou autres) indexés sur les Indices Propriétaires. En outre, l'Agent de Calcul de l'Indice Propriétaire et toute Personne Concernée peut avoir, ou avoir eu, des intérêts ou des positions, ou peuvent acheter, vendre, ou bien négocier des positions dans, ou relativement à, des Indices Propriétaires, ou peuvent investir ou s'engager dans des opérations avec d'autres personnes, ou pour le compte d'autres personnes en lien avec une de ces actions. Une telle activité peut avoir, ou non, un effet sur le Niveau de l'Indice Propriétaire d'un Indice Propriétaire. Cependant, toute personne envisageant d'être exposé sur les Indices Propriétaires devrait savoir qu'un conflit d'intérêt pourrait naître du fait qu'une partie agit en plusieurs qualités, et que ce conflit peut avoir un effet, positif ou négatif, sur le Niveau de l'Indice Propriétaire.

Ni l'Agent de Calcul de l'Indice Propriétaire, ni aucune Personne Concernée, n'a l'obligation de prendre en considération les spécificités de toute personne lorsqu'elle prend part à ces opérations ou de se comporter d'une façon qui serait favorable à toute personne exposée sur les Indices Propriétaires.

(x) *Les Indices Propriétaires ne sont pas activement gérés*

Chacun des Indices Propriétaires fonctionne conformément à une méthodologie. Il n'y aura pas de gestion active des Indices Propriétaires afin d'améliorer les rendements au-delà de ceux qui peuvent être obtenus en application de cette méthodologie. En conséquence, les investisseurs potentiels dans un Indice Propriétaire peuvent être exposés à des risques plus ou moins importants par comparaison avec les investisseurs investissant dans les Composants Sous-Jacents eux-mêmes ou dans des produits gérés.

(xi) *Les Indices Propriétaires peuvent être modifiés ou devenir indisponibles*

L'Agent de Calcul de l'Indice Propriétaire se réserve le droit de modifier la méthodologie utilisée pour calculer tout Indice Propriétaire ou la formule sous-jacente à cet Indice Propriétaire ou à interrompre le calcul ou la diffusion de cet Indice Propriétaire et une modification pourrait entraîner une baisse de la valeur de l'Indice Propriétaire. Ainsi, de nombreux aspects des Indices Propriétaires peuvent évoluer à l'avenir, notamment, à titre illustratif, la formule, la méthodologie et les sources de données tierces.

- (xii) *L'Agent de Calcul de l'Indice Propriétaire se fonde sur des sources de données tiers qui peuvent être inaccessibles et/ou inexactes*

L'Agent de Calcul de l'Indice Propriétaire se fonde sur les sources externes de données tierces afin d'obtenir certaines contributions nécessaires au calcul des Indices Propriétaires. L'incapacité de l'Agent de Calcul de l'Indice Propriétaire à s'approvisionner en données nécessaires afin d'effectuer la formule de l'Indice Propriétaire peut avoir un effet sur la valeur de l'Indice Propriétaire. En outre, l'Agent de Calcul de l'Indice Propriétaire ne garantit pas l'exactitude ou l'exhaustivité de ces informations et ne prend aucune responsabilité quant à l'exactitude de ces données ou l'effet de leur inexactitude sur la valeur de l'Indice Propriétaire.

- (xiii) *Les Indices Propriétaires Stratégie Dynamique peuvent ne pas réaliser leur objectif affiché*

Les Indices Propriétaires Stratégie Dynamique sont construits autour d'une stratégie d'investissement dynamique. La dynamique d'investissement recherche généralement à tirer profit des tendances positives ou négatives de prix des actifs. Il ne peut être donnée aucune assurance quant à la réussite de la stratégie d'investissement utilisée pour construire les Indices Propriétaires Stratégie Dynamique ou quant au fait que les Indices Propriétaires Stratégie Dynamique seront plus performants que toute stratégie alternative qui pourrait être construite à partir du Composant Sous-Jacent de l'Indice Propriétaire Stratégie Dynamique concerné.

Voir également le facteur de risque intitulé "*Risques liés aux Titres indexés sur indice de référence.*"

(j) **Risques liés aux Titres Indexés sur ETF (fonds indiciel coté)**

- (i) *Lorsque le Sous-Jacent est un fonds indiciel coté, il existe un risque que ce fonds indiciel coté ne reflète pas fidèlement son action ou indice sous-jacent*

Lorsque les Titres sont indexés sur un ETF et l'objectif d'investissement de cet ETF est de mesurer la performance d'une action ou d'un indice, les investisseurs dans ces Titres sont exposés à la performance de cet ETF plutôt qu'à celle de l'action ou de l'indice sous-jacent que l'ETF suit. Pour certaines raisons, notamment pour se conformer à certains impôts et contraintes réglementaires, un ETF peut ne pas être apte à mesurer ou répliquer les valeurs mobilières constitutives de l'action ou de l'indice sous-jacent, ce qui pourrait donner lieu à une différence entre la performance de l'action ou de l'indice sous-jacent et cet ETF. Par conséquent, les investisseurs qui achètent des Titres qui sont indexés à un ETF pourraient recevoir un rendement inférieur à celui qu'ils auraient perçu s'ils avaient investi directement dans l'action ou l'indice constituant le sous-jacent de cet ETF.

- (ii) *Les actes ou le défaut d'exécution par la société de gestion, l'administrateur du fonds ou le sponsor d'un ETF pourraient affecter défavorablement les Titres*

La société de gestion, l'administrateur du fonds ou le sponsor d'un ETF ne sera impliqué d'aucune manière dans l'offre et la vente des Titres et n'aura aucune obligation envers un quelconque acheteur de ces Titres. La société de gestion, l'administrateur du fonds ou le sponsor d'un ETF peuvent exercer tous actes concernant cet ETF, sans prendre en considération les intérêts des acheteurs de Titres et chacun de ces actes pourrait avoir des conséquences défavorables sur la valeur de marché des Titres. Dans ses opérations quotidiennes et dans sa stratégie d'investissement, un ETF sera conseillé par le conseiller du fonds, le conseiller en investissement, la société de gestion et/ou des tierces personnes fournissant des services de garde d'actifs ou de contrepartie d'instruments dérivés ou autres utilisés par cet ETF pour mettre en œuvre sa stratégie d'investissement. L'insolvabilité ou la non-exécution des services par une quelconque de ces personnes ou institutions est susceptible d'exposer un ETF à des pertes financières. La défaillance des procédures ou systèmes, ainsi que l'erreur humaine ou les événements extérieurs liés à la gestion et/ou à l'administration d'un ETF sont susceptibles de causer des pertes à un ETF et d'affecter la valeur de marché des Titres.

(iii) *Les fonds indiciels cotés ne sont pas gérés de manière active*

Un ETF n'est pas géré de manière active et pourrait être affecté par l'évolution générale dans des segments de marché relatifs à l'indice ou un autre actif que le fonds suit. Un ETF investit dans des instruments composants, ou représentatifs de, un indice ou un autre actif que le fonds suit nonobstant les mérites de ces investissements.

(iv) *Les fonds indiciels cotés peuvent effectuer des opérations de prêts de valeurs mobilières*

Le prêt de valeurs mobilières comporte un risque pour l'ETF de perdre de l'argent lorsque l'emprunteur des valeurs mobilières prêtées par l'ETF ne les restitue pas à temps ou du tout.

(v) *Les fonds indiciels cotés subissent les risques de négociation de marché*

Un ETF est exposé à plusieurs risques de marché, y compris mais sans caractère limitatif, au défaut de marché actif de ses actions, les pertes subies en raison des négociations sur des marchés secondaires, les périodes de forte volatilité, l'insuffisance de liquidité et la perturbation dans le processus de création ou de remboursement de cet ETF. Si un quelconque de ces risques se réalise, les actions de l'ETF pourraient être négociées dessous ou au-dessus de la valeur nette de l'actif.

(vi) *Les investisseurs doivent se renseigner sur le(s) fonds indiciels cotés comme s'ils investissaient directement dans ces fonds*

Lorsque le(s) sous-jacent(s) d'une série de Titres inclue(nt) un ETF ou un portefeuille de ETFs, les investisseurs doivent mener leurs propres contrôles et investigations de(s) fond(s) indiciels cotés sous-jacents comme ils le feraient s'ils investissaient directement dans ce(s) fonds indiciels cotés sous-jacent(s). L'offre de Titres ne constitue pas une recommandation, par Crédit Agricole CIB ou l'un quelconque de ses affiliés relative à un investissement lié à un fonds indicier coté sous-jacent (y compris les fonds qui sont gérés par des gestionnaires affiliés à Crédit Agricole CIB). Les investisseurs ne doivent pas considérer la vente des Titres par les Émetteurs ou un quelconque de ses affiliés d'investir dans le(s) fonds sous-jacent(s).

(vii) *Pas de droit de propriété dans tout(s) fonds indiciel cotés*

Un investissement dans les Titres ne donne pas aux Titulaires un intérêt ou un droit dans un quelconque fonds indiciel coté, tel que les droits de vote ou les droits au paiement faits aux propriétaires du(des) fonds indiciels cotés sous-jacent(s). Au contraire, un Titre représente un investissement notionnel dans le(s) fonds indiciel coté sous-jacent. Le terme "notionnel" est utilisé car, bien que la valeur du(des) fonds indiciels coté(s) sous-jacent(s) sera utilisée pour calculer les paiements en vertu des Titres, un investissement dans les Titres ne sera utilisé pour acheter des intérêts dans le(s) fonds indiciel(s) coté(s) sous-jacent pour le compte d'un investisseur. L'Émetteur concerné, ou un affilié, peut acheter des intérêts dans le(s) fond(s) indiciel(s) coté(s) sous-jacent afin de couvrir ses obligations en vertu des Titres, mais il n'a aucune obligation de le faire.

(viii) *Calculs faits par l'Agent de Calcul relatifs aux Événement d'Ajustement Potentiel et aux Événements Extraordinaires qui pourraient avoir un effet défavorable sur la valeur des Titres*

S'il a déterminé qu'un Événement d'Ajustement Potentiel ou un Événement Extraordinaire s'est produit en lien avec un fonds indiciel coté sous-jacent ou en lien avec une action ou une part d'un fonds indiciel coté sous-jacent, l'Agent de Calcul est habilité en vertu des Modalités des Titres à effectuer certains calculs pour prendre en compte cet événement y compris de (i) réaliser les ajustements aux conditions des Titres et/ou (ii) de déclencher le remboursement anticipé des Titres, chacune de ces actions pouvant avoir un effet défavorable sur la valeur des Titres.

(ix) *Risques liés au règlement physique*

Lorsque les Titres prévoient un règlement physique, l'Émetteur concerné pourra déterminer que les actifs spécifiés qui doivent être livrés sont soit (a) les actifs en vertu desquels pour toute raison (y compris sans caractère limitatif, défaillance du système de compensation concerné ou suite à toute loi, règlement, décision judiciaire ou conditions de marché ou l'absence de réception des consentements requis au titre du règlement des actifs qui sont des prêts), la livraison à la date de règlement spécifiée est impossible ou illégale ou (b) les actifs que l'Émetteur concerné et/ou tout affilié n'a pas reçu en vertu des conditions de toute transaction conclue entre l'Émetteur concerné et/ou cet affilié pour couvrir les obligations de l'Émetteur concerné en vertu des Titres. Toute détermination pourra retarder le règlement des Titres et/ou résulter à ce que l'obligation de livrer ces actifs spécifiés soit remplacée par une obligation de payer un montant en espèce qui, dans chaque cas, pourra affecter la valeur des Titres et, en cas de paiement d'un montant en espèces, affectera le moment de l'évaluation de ces Titres et le montant du principal payable sur remboursement. Les investisseurs potentiels devraient revoir les Modalités des Titres et les Conditions Définitives applicables pour déterminer si et la manière dont ces dispositions s'appliquent aux Titres.

(x) *Risques associés aux Certificats d'Actions*

Lorsque les Conditions Définitives applicables précisent que les " Dispositions relatives aux Certificats d'Actions Partiellement "Lookthrough"" ou les "Dispositions relatives aux Certificats d'Actions Totalement "Lookthrough"" s'appliquent, le rendement des Titres sera lié en totalité

ou en partie aux Certificats d'Actions ("CA"). Les CA représentent des actions sous-jacentes et par conséquent, les Titulaires des titres sont exposés aux risques d'un investissement lié aux actions sous-jacentes. Le propriétaire des actions sous-jacentes aux CA est le dépositaire qui est également l'agent qui émet les CA. Selon la juridiction dans laquelle les CA ont été émis, il existe un risque que cette juridiction ne reconnaisse pas juridiquement les acquéreurs de CA en tant que propriétaires des actions sous-jacentes. Si le dépositaire devient insolvable ou si des mesures d'exécution sont prises à son encontre, il est possible qu'une ordonnance restreignant la libre disposition des actions sous-jacentes soit émise. Dans ce cas, l'acquéreur du CA peut perdre ses droits sur les actions sous-jacentes en vertu du CA et le CA deviendrait sans valeur. Par conséquent, la valeur et le rendement des titres liés aux CA pourraient être affectés négativement.

(xi) *La non-livraison des Parts d'ETF ne constituera pas un Cas d'Exigibilité Anticipée*

Lorsque le règlement physique est applicable aux Titres, si l'Émetteur concerné et/ou l'un des Affiliés n'a pas reçu les Parts d'ETF et/ou le paiement dû pour quelque raison que ce soit, y compris suite à l'absence de livraison par une partie tierce conformément aux termes de toute transaction de couverture, cet événement ne constituera pas un Cas d'Exigibilité Anticipée en vertu des Titres. Dans ces circonstances, le règlement des Titres peut être substantiellement retardé et/ou effectué en espèces (en tout ou partie).

(k) **Risques liés aux Titres Indexés sur Action**

(i) *Aucun droit de propriété sur les actions sous-jacentes*

Un titulaire de Titres ne sera pas le propriétaire des actions sous-jacentes et ne sera donc pas en droit de recevoir des dividendes ni autres montants similaires payés sur les actions, et un Titulaire de Titres ne pourra pas acheter les actions sous-jacentes du fait de sa propriété des Titres. En outre, les titulaires des Titres ne pourront exercer aucun droit de vote ni aucun autre droit de contrôle que les titulaires des actions sous-jacentes pourraient détenir à l'égard de l'émetteur de ces actions sous-jacentes. Les montants de remboursement ne reflèteront pas le paiement de tous dividendes sur les actions sous-jacentes. En conséquence, le rendement généré par les Titres ne reflètera pas le rendement qui serait réalisé en étant effectivement propriétaire des actions sous-jacentes qui pourrait être réalisé avec la réception des dividendes éventuels payés sur ces actions. Dès lors, le rendement à l'échéance, basé sur la méthodologie de calcul des montants de remboursement, ne sera pas le même que le rendement produit si les actions sous-jacentes étaient achetées directement et détenues pendant une période similaire.

(ii) *Protection anti-dilution limitée*

L'Agent de Calcul peut procéder à des ajustements d'éléments des Titres tels que décrits dans les Modalités relatives aux Titres Indexés sur Action. L'Agent de Calcul n'est pas tenu de procéder à un ajustement pour chaque événement de restructuration de l'entreprise ou du capital pouvant affecter les actions sous-jacentes ou les certificats de dépôt. Ces événements ou autres décisions de l'émetteur des actions sous-jacentes ou d'un tiers peuvent néanmoins affecter défavorablement le cours de marché des actions sous-jacentes et, par voie de conséquence, avoir un effet défavorable sur la valeur des Titres. L'émetteur des actions sous-jacentes ou un tiers peut lancer une offre d'achat ou d'échange, ou l'émetteur des actions sous-jacentes peut

prendre toute autre mesure affectant défavorablement la valeur des actions sous-jacentes et des Titres mais qui n'entraîne pas un ajustement.

(iii) *Risques découlant de la conduite d'émetteurs d'actions*

Les émetteurs d'actions sous-jacentes ne participent aucunement à l'offre des Titres et n'ont aucune obligation de prendre en considération les intérêts du Titulaire des Titres, lorsqu'ils prennent des décisions susceptibles d'affecter la valeur des Titres. Les émetteurs des actions sous-jacentes peuvent prendre des décisions qui affecteront défavorablement la valeur des Titres.

(iv) *Risques découlant du règlement physique*

Lorsque les Titres prévoient un règlement physique, l'Émetteur concerné pourra déterminer que les actifs spécifiés qui doivent être livrés sont soit (a) les actifs en vertu desquels pour toute raison (y compris sans caractère limitatif, défaillance du système de compensation concerné ou suite à toute loi, règlement, décision judiciaire ou conditions de marché ou l'absence de réception des consentements requis au titre du règlement des actifs qui sont des prêts), la livraison à la date de règlement spécifiée est impossible ou illégale ou (b) les actifs que l'Émetteur concerné et/ou tout affilié n'a pas reçu en vertu des conditions de toute transaction conclue entre l'Émetteur concerné et/ou cet affilié pour couvrir les obligations de l'Émetteur concerné en vertu des Titres. Toute détermination pourra retarder le règlement des Titres et/ou résulter à ce que l'obligation de livrer ces actifs spécifiés soit remplacée par une obligation de payer un montant en espèce qui, dans chaque cas, pourra affecter la valeur des Titres et, en cas de paiement d'un montant en espèces, affectera le moment de l'évaluation de ces Titres et le montant du principal payable sur remboursement. Les investisseurs potentiels devraient revoir les Modalités des Titres et les Conditions Définitives applicables pour déterminer si et la manière dont ces dispositions s'appliquent aux Titres.

(v) *La non-livraison des Actions ne constituera pas un Cas d'Exigibilité Anticipée*

Lorsque le règlement physique est applicable aux Titres Indexés sur Action, si l'Émetteur concerné et/ou l'un des Affiliés n'a pas reçu les Actions et/ou le paiement dû pour quelque raison que ce soit, y compris suite à l'absence de livraison par une partie tierce conformément aux termes de toute transaction de couverture, cet événement ne constituera pas un Cas d'Exigibilité Anticipée en vertu des Titres. Dans ces circonstances, le règlement des Titres peut être substantiellement retardé et/ou effectué en espèces (en tout ou partie).

(1) **Considérations particulières relatives aux opérations de couverture**

Les acheteurs potentiels envisageant l'acquisition de Titres aux fins de couverture contre le risque de marché associé à l'investissement dans un Facteur Concerné (ou une combinaison de Facteurs Concernés) doit admettre la complexité d'une telle utilisation des Titres. Par exemple, la valeur des Titres peut ne pas être corrélée de façon exacte à la valeur du Facteur Concerné (ou la combinaison de Facteurs Concernés). En raison de l'offre et de la demande fluctuantes des Titres, il n'y a pas d'assurance que leur valeur sera corrélée aux variations du Facteur Concerné (ou la combinaison de Facteurs Concernés). Pour ces raisons, parmi d'autres, il peut s'avérer impossible d'acheter ou de



liquider des titres d'un portefeuille à des prix utilisés pour calculer la valeur de tout index ou panier concerné.

Dans le courant normal des affaires, y compris (sans caractère limitatif) en ce qui concerne leur activité de teneur de marché, les Émetteurs, le Garant et/ou l'un quelconques de leurs affiliés peuvent effectuer des opérations pour le compte propre ou pour le compte de clients et détenir des positions longues ou courtes sur le(s) Facteur(s) Concerné(s). De plus, relativement à l'offre de Titres, les Émetteurs, le Garant et/ou l'un quelconques de leurs affiliés peuvent conclure des transactions de couverture portant, entre autres, sur le(s) Facteur(s) Concerné(s). La conclusion de telles opérations de couverture ou la poursuite de telles activités de tenue de marché ou de négociation pour compte propre ou autre peuvent impacter le prix de marché, la liquidité ou la valeur des Titres d'une telle manière que cela affecte négativement les intérêts de leurs porteurs.

(m) **Risques liés aux Titres Indexés sur Évènement de Crédit**

(i) *Général*

Les Émetteurs peuvent émettre des Titres (i) dont le montant en principal et/ou en intérêts (le cas échéant) dépend de la survenance de certains événements de crédit (**Évènements de Crédit**) au titre d'une ou plusieurs Entités de Référence et, dans ce cas, de la valeur de certains actifs spécifiés de cette/ces Entité/Entités de Référence, ou (ii) dont le remboursement par l'Émetteur concerné, si de tels événements se sont produits, se fera par la livraison de certains actifs.

Les investisseurs potentiels de ce type de Titres doivent savoir qu'en fonction des Modalités des Titres Indexés sur Évènement de Crédit (**CLNs**) (i) ils peuvent ne recevoir qu'un montant réduit voire nul d'intérêts (le cas échéant), (ii) le paiement du principal ou intérêts (le cas échéant) ou la livraison des actifs spécifiés peut intervenir à un moment différent du moment prévu et, (iii) ils peuvent perdre l'intégralité ou une partie substantielle de leur investissement.

Le prix de marché de ces Titres peut être volatile et peut être altéré, entre autres choses, par le temps restant à courir jusqu'à la date de remboursement et la solvabilité de l'Entité de Référence ou des Entités de Référence qui à son/leur tour peut/vent être affectée(s) par des événements économiques, financiers et politiques dans une ou plusieurs juridictions.

Lorsque les Titres prévoient une livraison physique, l'Émetteur concerné peut déterminer que les actifs devant être livrés sont soit (a) des actifs dont la livraison à la date de spécifiée règlement est impossible ou illégale pour une raison quelconque (incluant, sans caractère limitatif, la défaillance du système de compensation approprié ou en raison d'une loi, d'un règlement, d'une décision judiciaire ou des conditions de marché ou de la non-réception des consentements requis relatifs à la livraison des actifs qui sont des prêts) ou (b) des actifs que l'Émetteur concerné et/ou un de ses Affiliés n'ont pas reçus conformément aux modalités des opérations conclues par l'Émetteur concerné et/ou ses Affiliés pour couvrir les obligations de l'Émetteur concerné relatives aux Titres. Ces déterminations peuvent retarder le règlement des Titres et/ou provoquer le remplacement de l'obligation de livrer ces actifs spécifiés par une obligation de payer un montant en espèces ce qui, dans chacun des cas, peut altérer la valeur des Titres et, dans l'hypothèse d'un paiement par un montant en espèces, pourra affecter le moment de l'évaluation de ces Titres et, de ce fait, le montant en principal payable au moment du remboursement. Les investisseurs potentiels doivent étudier les Modalités des Titres et les

Conditions Définitives applicables pour vérifier si et comment de telles stipulations s'appliquent aux Titres.

Les obligations de l'Émetteur concerné au titre des CLNs sont indépendantes de l'existence ou du montant de l'exposition de crédit de l'Émetteur concerné et/ou de l'un de ses Affiliés à une Entité de Référence, et l'Émetteur concerné et/ou l'un de ses Affiliés n'ont pas à subir de pertes ni à fournir la preuve d'une perte suite à la survenance d'un Évènement de Crédit.

(ii) *Les Titulaires sont exposés au risque de crédit des Entités de Référence*

Les Titulaires de CLNs seront exposés au risque de crédit d'une ou plusieurs Entités de Référence, exposition qui portera, sauf stipulation contraire des Conditions Définitives applicables, sur l'intégralité de leur investissement dans ces Titres. En cas de survenance d'un Évènement de Crédit pour une Entité de Référence, les Titulaires peuvent subir des pertes significatives au moment où des pertes peuvent être subies par un investisseur direct dans les obligations d'une Entité de Référence. Toutefois, la détention d'un Titre est peu susceptible de conduire à des résultats qui reflètent exactement l'impact de l'investissement direct dans une obligation d'une Entité de Référence, et les pertes pourraient être beaucoup plus élevées que celles que subirait un investisseur direct dans les obligations d'une Entité de Référence et/ou que celles qui pourraient survenir pour des raisons étrangères à cette Entité de Référence.

Lorsqu'un règlement en espèces ou un règlement par enchères s'applique, la survenance d'un Évènement de Crédit relatif à une Entité de Référence peut, de temps à autre, aboutir à un remboursement des Titres à un montant principal réduit ou nul, et (si applicable) à une réduction du montant sur lequel les intérêts sont calculés. Lorsqu'un règlement physique s'applique, la survenance d'un Évènement de Crédit peut aboutir au remboursement des Titres fondé sur l'évaluation (ou par livraison) de certaines obligations directes ou indirectes d'une Entité de Référence affectée, dont les obligations sont susceptibles d'avoir une valeur de marché substantiellement moindre que leur valeur nominale.

Les investisseurs de ces Titres sont en conséquence exposés, à la fois sur le montant principal et sur (si applicable) les intérêts, au risque de crédit d'une Entité de Référence. La perte maximale pour un investisseur est de 100 pour cent de son investissement initial et (si applicable) en montant d'intérêts.

(iii) *Un Évènement de Crédit peut intervenir avant la Date de Conclusion*

Les Titulaires peuvent subir une perte de tout ou partie du montant principal des Titres au titre d'un ou plusieurs Évènement de Crédit qui peuvent s'avérer être survenus avant la Date de Conclusion ou la Date d'Émission. Ni l'Agent de Calcul ni l'Émetteur concerné ni l'un de leurs Affiliés respectifs n'ont la responsabilité d'informer les Titulaires, ou d'éviter ou d'atténuer les effets d'un Évènement de Crédit qui est intervenu avant la Date d'Émission ou la Date de Publication.

(iv) *Le risque de crédit peut être accru lorsque des Entités de Référence sont concentrées dans un secteur particulier ou une région particulière*

Lorsque les Titres sont des CLNs sur Énième Défaut ou des CLN sur Panier Linéaire, le risque de crédit encouru par les investisseurs de ces Titres peut être accru, entre autres choses, en

raison de la concentration des Entités de Référence dans un secteur industriel particulier ou dans une zone géographique particulière ou de l'exposition des Entités de Référence à des risques financiers similaires ou autres risques.

- (v) *Les montants de remboursement peuvent être soumis à un pourcentage de recouvrement fixe*

Dans l'hypothèse où les Titres sont des CLNs à Recouvrement Fixe, la survenance d'un Événement de Crédit peut aboutir à ce qu'un montant, déterminé par référence à un pourcentage de recouvrement fixe, soit dû au moment du remboursement des Titres. Ce pourcentage pourrait être substantiellement inférieur au prix de la ou des obligation(s) respective(s) d'une Entité de Référence donnée.

- (vi) *Le montant de remboursement peut être soumis à un montant spécifique de principal protégé*

Lorsque les Titres sont des CLNs sur Principal Partiellement Protégé, la survenance d'un Événement de Crédit peut entraîner l'exigibilité d'un montant au titre du remboursement des Titres qui sera calculé par référence à un montant spécifique qui sera différent du montant en principal restant dû en vertu des Titres et les Titulaires des Titres pourraient souffrir d'une perte sur une partie du montant principal des Titres.

Lorsque les Titres sont des CLNs sur Principal Intégralement Protégé, la survenance d'un Événement de Crédit peut entraîner l'exigibilité d'un montant d'intérêts au titre des Titres qui sera calculé par référence à un montant spécifique qui sera différent du montant en principal restant dû en vertu des Titres et les Titulaires de Titres pourraient souffrir d'une perte sur une partie du montant des intérêts des Titres.

- (vii) *Les CLNs à Effet de Levier peuvent être remboursés par anticipation lors de la survenance de certains événements déclencheurs*

L'Émetteur peut rembourser dans leur intégralité, et non en partie, les CLNs à Effet de Levier de façon anticipée au Montant de Remboursement à La Juste Valeur de Marché si (a) 'Montant Déclencheur de la Juste Valeur de Marché' est spécifié comme étant applicable dans les Conditions Définitives applicables et le Montant de Remboursement à la Juste Valeur de Marché du Titre de la Souche concernée serait, en supposant que la Souche de Titres soit remboursée dans son intégralité à la date concernée au Montant de Remboursement à la Juste Valeur de Marché, inférieur au Montant Déclencheur de la Juste Valeur de Marché spécifié dans les Conditions Définitives applicables, (b) 'Montant Déclencheur de Taux sur Entité de Référence' est spécifié comme étant applicable dans les Conditions Définitives applicables et le Taux sur Entité de Référence (dans le cas d'un Titre Indexé sur Entité de Référence Unique) ou la moyenne pondérée des Taux sur Entité de Référence pour toutes les Entités de Référence concernées (dans le cas d'un CLN sur Énième Défaut ou d'un CLN sur Panier Linéaire) est supérieur au Montant Déclencheur de Taux sur Entité de Référence spécifié dans les Conditions Définitives applicables ou (c) 'Nombre Déclencheur d'Entités de Référence' est spécifié comme étant applicable dans les Conditions Définitives applicables et le nombre d'Entités de Référence pour lesquelles un Événement de Crédit est intervenu est supérieur au Nombre Déclencheur d'Entités de Référence spécifié dans les Conditions Définitives applicables.

- (viii) *L'Agent de Calcul n'agit pas dans l'intérêt des Titulaires*

L'Émetteur concerné exercera ses droits en vertu des modalités des Titres, y compris en particulier le droit de déclarer la survenance d'un Évènement de Crédit et le droit de sélectionner les obligations d'une Entité de Référence affectée à évaluer ou à livrer, dans ses propres intérêts et ceux de ses Affiliés, et non dans l'intérêt des investisseurs des Titres. L'exercice de ces droits d'une telle manière, par exemple conduisant l'Émetteur à sélectionner les obligations éligibles des Entités de Référence ayant la plus faible valeur de marché possible à évaluer ou à livrer, peut aboutir à une perte de crédit accrue pour les détenteurs de Titres.

La détermination par l'Agent de Calcul de tout montant ou sa décision sur toute situation, toutes circonstances, tout évènement ou tout autre élément, ou la formation de tout avis que l'Agent de Calcul doit ou peut faire, prendre, former ou exercer sera (en l'absence d'erreur manifeste) définitive et obligatoire envers les Titulaires et liera ceux-ci. Dans le cadre de l'exécution de ses obligations en vertu des Titres et des déterminations qu'il est expressément en charge d'accomplir, comme, par exemple, la substitution des Obligations de Référence ou des Successeurs, le droit de désigner un Évènement de Crédit et de sélectionner les obligations de l'Entité de Référence affectée pour les besoins de la valorisation ou de la livraison, l'Agent de Calcul agira de bonne foi et de façon commercialement raisonnable et, n'est aucunement soumis à une obligation d'agir dans les intérêts des Titulaires, et ni l'Agent de Calcul ni l'Émetteur n'est responsable de rendre des profits ou autres bénéfices qu'il pourrait réaliser du fait de ses déterminations. L'exercice de ces droits à cet effet, par exemple par le biais du choix des obligations éligibles de l'Entité de Référence ayant la valeur de marché la plus faible pour les besoins de la valorisation ou de la livraison, selon le cas, peut entraîner une perte de crédit accrue pour les détenteurs des Titres. Sauf stipulation contraire, l'Agent de Calcul n'est pas tenu de suivre ou d'agir en fonction de toute décision prise par le Comité de Détermination des Dérivés de Crédit.

- (ix) *Le Montant de Couverture sera déterminé par l'Agent de Calcul et peut aboutir à des pertes significatives pour les Titulaires*

Le Montant de Couverture peut comprendre les coûts, frais et dépenses (y compris la perte de financement), impôts et droits encourus par l'Émetteur concerné dans le cadre du remboursement des Titres Indexés sur Évènement de Crédit et/ou de la résiliation, du règlement ou la reconstitution de toute Transaction de Couverture, et peut être substantiel. En particulier, le Montant de Couverture peut refléter toute augmentation du coût du financement pour l'Émetteur concerné ou de ses Affiliés – de tels coûts peuvent aboutir à une réduction significative des montants payables aux investisseurs, en particulier lorsque le risque de crédit de l'Émetteur concerné est corrélé au risque de crédit d'une Entité de Référence ou d'Entités de Référence.

- (x) *Les actions et la performance des Entités de Référence peuvent altérer la valeur des Titres*

Les actions et la performance des Entités de Référence (par exemple, une fusion, une scission, ou le remboursement ou le transfert d'un endettement) peuvent affecter défavorablement la valeur des Titres. Les Titulaires doivent savoir que les Entités de Référence auxquelles la valeur des Titres est exposée, et les modalités de cette exposition peuvent changer selon la maturité des Titres.

- (xi) *Le paiement des Titres peut être différé ou suspendu*

Dans certaines circonstances, par exemple lorsque (i) un Évènement de Crédit s'est produit et que la perte de crédit concernée n'a pas été déterminée à la date pertinente pour le paiement, (ii) lorsqu'un Évènement de Crédit potentiel existe à la date d'échéance des Titres prévus, ou (iii) en attendant une résolution du Comité de Détermination des Dérivés de Crédit, le paiement du montant de remboursement et/ou des intérêts (le cas échéant) des Titres pourra être différé ou suspendu pour une période importante en tout ou partie sans contrepartie aux titulaires des Titres.

(xii) *Interruption de la computation des intérêts*

Les intérêts (le cas échéant) sur les Titres cesseront de courir à compter de (A) la Date d'Échéance Prévue, ou (B) suite à la satisfaction des Conditions de Règlement, soit (I) à la Date de Paiement d'Intérêts précédant immédiatement la Date de Détermination d'Évènement, (soit, le cas échéant, la Date de Commencement des Intérêts), (II) la Date de Détermination d'Évènement (concerné), telle que spécifiée dans les Conditions Définitives applicables. En aucun cas les Titres ne porteront intérêts à toute période commençant après la Date d'Échéance Prévue.

(xiii) *La suspension des obligations suspendra le paiement du principal et des intérêts*

Si l'Agent de Calcul détermine que, conformément aux modalités des Titres, les obligations des parties seront suspendues dans l'attente d'une décision d'un Comité de Détermination des Dérivés de Crédit, toutes les obligations de l'Émetteur concerné au titre de chaque CLN (incluant toute obligation de notification, de payer des intérêts, le montant principal ou de règlement ou de procéder à des livraisons) seront et resteront suspendues jusqu'à l'annonce publique par l'ISDA, ou, selon le cas, par le secrétaire du Comité de Détermination des Dérivés de Crédit de la résolution du Comité de Détermination des Dérivés de Crédit concerné de statuer sur les questions soulevées ou de ne pas statuer sur ces questions. L'Agent de Calcul notifiera une telle suspension dans la mesure raisonnablement possible ; cependant, chaque défaut ou retard de l'Agent de Calcul dans la délivrance d'une telle notification n'affectera pas la validité ou l'effet de cette suspension. Aucun intérêt ne courra sur ces paiements suspendus conformément aux stipulations ci-dessus.

(xiv) *L'utilisation d'un Règlement par Enchères peut affecter défavorablement les revenus des Titulaires*

Lorsque les Titres sont remboursés suite à la survenance d'un Évènement de Crédit par référence à une enchère organisée par l'ISDA, l'Émetteur concerné ou ses Affiliés peuvent agir en tant qu'enchérisseurs participant à une telle enchère et, dans cette capacité, peuvent entreprendre certains agissements pouvant influencer sur le Prix Final des Enchères incluant (sans caractère limitatif) la soumission d'enchères, d'offres, et de demandes de règlement physique pour les obligations d'une Entité de Référence. Si l'Émetteur concerné ou ses Affiliés participent à une Enchère, ils le feront sans égard pour les intérêts pour les Titulaires, et cette participation peut avoir un effet défavorable sur le résultat de l'Enchère concernée et/ou sur les CLNs. Les Titulaires n'auront pas le droit, du seul fait de la détention de leurs Titres, le droit de soumettre des enchères et/ou des offres se rapportant aux CLNs pour les besoins de ces Enchères.

Le Prix Final des Enchères déterminé par une Enchère peut être inférieur à la valeur de marché qui aurait par ailleurs été déterminée par rapport à une Entité de Référence ou à ses obligations. En particulier, un processus d'Enchère peut être affecté par des facteurs techniques ou des erreurs opérationnelles qui autrement ne s'appliqueraient pas ou peut être l'objet d'une tentative ou d'une manipulation effective. Les Enchères peuvent être conduites par l'ISDA ou un tiers pertinent. Ni l'Agent de Calcul, ni l'Émetteur concerné ni aucun de leurs Affiliés respectifs n'est responsable de vérifier que les prix d'enchères reflètent les valeurs de marché actuelles, de contester une détermination d'un Prix Final des Enchères, d'établir une méthodologie pour une Enchère ou de vérifier que toute Enchère a été conduite dans le respect de ses règles.

Suite à une "Restructuration" en tant qu'Événement de Crédit pour lequel l'ISDA sponsorise de multiples Enchères simultanées, mais lorsqu'il n'y a aucune enchère relative à des transactions sur dérivés de crédit avec une maturité des Titres, si l'Agent de Calcul exerce le droit d'un acquéreur d'une protection contre un risque de crédit conformément aux Titres de choisir que le Prix Final des Enchères sera déterminé par référence à une Enchère alternative, le Prix Final des Enchères ainsi déterminé peut être inférieur au montant qui aurait pu être déterminé sur la base des cotations effectuées par des intervenants de marchés tiers.

(xv) *L'utilisation de Règlement en Espèces peut affecter défavorablement les revenus des Titulaires*

Si les Titres sont réglés en espèces, alors, suite à la survenance d'un Événement de Crédit, l'Agent de Calcul sera chargé d'effectuer des cotations pour les obligations sélectionnées de l'Entité de Référence affectée. Les cotations obtenues seront basées sur le taux acheteur ("*bid-side*") - à savoir, elles seront contraintes de prendre en compte un écart de cours acheteur ("*bid-offer spread*") proposé par l'intervenant de marché concerné. Ces cotations peuvent ne pas être disponibles, ou le niveau de ces cotations peut être substantiellement réduit du fait de l'absence de liquidité sur les marchés concernés ou du fait de facteurs autres que le risque de crédit d'une Entité de Référence affectée (par exemple, les contraintes de liquidité affectant le marché des intervenants de marché). En conséquence, les cotations ainsi obtenues peuvent être considérablement inférieures à la valeur de l'obligation concernée qui aurait pu être déterminée par référence à (par exemple) la valeur actuelle des flux de trésorerie afférents à ces Obligations. Les cotations seront réputées être nulles dans l'hypothèse où aucune de ces cotations ne serait disponible.

(xvi) *Risque de Livraison au "Moindre Coût" (Cheapest-to-Deliver)*

L'Agent de Calcul a la faculté de choisir le portefeuille d'obligations à évaluer ou à livrer suite à la survenance d'un Événement de Crédit en rapport avec une Entité de Référence lorsque le Règlement Physique ou le Règlement en Espèces s'applique. Dans de telles circonstances, l'Agent de Calcul n'est pas tenu de prendre en considération les intérêts des Titulaires et consultera l'Émetteur quant à ce choix. En conséquence, il est probable que le portefeuille d'obligations sélectionnées soient des obligations de l'Entité de Référence avec la plus faible valeur de marché anticipée qu'il est permis de sélectionner selon les Titres. Cela pourrait aboutir à une valeur de recouvrement plus faible et ainsi à des pertes plus importantes pour les investisseurs de ces Titres.

(xvii) *L'Émetteur, le Garant et/ou l'Agent de Calcul peuvent poursuivre leurs activités commerciales avec, ne sont pas obligés de révéler des informations sur les Entités de Référence*

Tout membre du Groupe peut (i) procéder à des transactions dans une Obligation Concernée quelconque (telle que définie à la Modalité Générale 17.3 (a)) ; (ii) accepter la réception de dépôts, accorder des prêts ou facilités de crédit quelconque, et de façon générale participer à toutes transactions bancaires commerciales ou d'investissement ou toutes autres activités quelle qu'elle soit, impliquant une Entité de Référence (telle que définie à la Modalité Générale 17.3 (a)) or ses affiliés ou toute personne ou toute entité étant obligé vis-à-vis d'une Entité de Référence ou au titre d'une Obligation Concernée quelconque ; et (iii) agir dans le cadre de son activité librement et sans tutelle d'un ou des Titulaire(s), comme si les Titres n'existaient pas et sans avoir égard à tout effet négatif que son action pourrait avoir vis-à-vis d'une Obligation Concernée, d'une Entité de Référence, des Titres, du(des) Titulaire(s) concerné(s) ou de toute autre chose (y compris, notamment, toute action qui pourraient donné lieu à la survenance d'un Évènement de Crédit).

En raison du type de relations décrites ci-dessus ou pour toutes autres raisons, un membre quelconque du Groupe peut à tout moment être en possession d'informations relatives à une Obligation Concernée ou une Entité de Référence qui est ou, pourrait être, importante en ce qui concerne les Titres et qui n'est pas ou, n'aurait pas pu être, connu du public ou du Titulaire concerné. Les Titres ne mettent aucune obligation à la charge d'un membre quelconque du Groupe de divulguer au Titulaire concerné la relation ou l'information considérée (qu'elle soit confidentielle ou publique) et aucun membre du Groupe ne saurait être responsable vis-à-vis de ce Titulaire de l'absence de divulgation de cette relation ou information.

(xviii) *L'Émetteur concerné n'est pas obligé de subir des pertes du fait d'un Évènement de Crédit*

Lorsque les Titres sont des CLNs à Entité de Référence Unique, des CLNs sur Énième Défaut ou des CLN sur Panier Linéaire, les pertes sur crédit seront calculées pour les besoins des Titres indépendamment du fait que l'Émetteur concerné ou ses Affiliés ont subi une perte effective par rapport à une Entité de Référence ou aux obligations de celle-ci. L'Émetteur concerné n'est pas obligé de tenir compte d'un recouvrement qu'il pourrait par conséquent faire par rapport à une Entité de Référence ou à ses obligations.

(xix) *Les Titres ne constituent pas un intérêt dans les obligations des Entités de Référence*

Les Titres ne représentent pas ni ne transfèrent un intérêt sur l'Obligation de Référence, ni sur une des Obligations Concernées ou une obligation directe ou indirecte d'une Entité Concernée envers le Titulaire de Titres. L'Émetteur concerné n'est pas un agent ou mandataire du Titulaire de Titres à quelque effet que ce soit, et les Titulaires n'auront aucun droit de vote ni aucun autre droit par rapport à ces obligations du fait de la détention des Titres. L'Émetteur ne fournit aucune sûreté sur ces obligations (sauf lorsque les Titres sont des Titres Assortis de Sûretés et les obligations concernées sont les Actifs Gagés).

(xx) *La valeur des Titres peut être affectée défavorablement par le manque de liquidité ou la cessation d'indices*

Dans la détermination de la valeur des Titres, les intervenants de marché peuvent prendre en compte le niveau d'un indice sur crédit afférent en plus de, ou en tant qu'alternative aux autres sources de détermination du prix de données. Si un indice pertinent cesse d'être liquide,

ou cesse d'être publié dans son intégralité, alors la valeur des Titres peut en être affectée défavorablement.

(xxi) *La performance historique peut ne pas prédire la performance future*

Des Entités de Référence peuvent ne pas offrir des performances similaires à celles déduites sur la base des indications données par la performance historique d'entités similaires et aucune garantie ne peut être donnée de la performance future d'Entités de Référence. Les statistiques de défaut historiques peuvent ne pas saisir des événements qui constitueraient des Événements de Crédit pour les besoins des Titres.

(xxii) *Fourniture restreinte d'informations au sujet des Entités de Référence*

Les investisseurs doivent conduire leurs propres investigations et analyses concernant la solvabilité des Entités de Référence et la probabilité de survenance d'un Événement de Succession ou d'un Événement de Crédit.

Les Entités de Référence peuvent ne pas être soumises aux mêmes exigences d'informations régulières en vertu des lois françaises sur les valeurs mobilières. Les Entités de Référence peuvent rendre compte d'informations conformément aux différentes normes de publicités et comptables. Par conséquent, l'information disponible pour les Entités de Référence peut être différente de celle, et dans certains cas, plus restreinte que, l'information disponible pour des entités qui sont soumises aux exigences d'information des lois en matière de valeurs mobilières dont ont connaissance les investisseurs. Ni l'Émetteur concerné, ni le Garant, ni l'Agent de Calcul ni aucun de leurs Affiliés respectifs ne font de déclaration concernant la précision ou la complétude des informations disponibles des Entités de Référence.

Ni l'Émetteur concerné, ni le Garant, ni l'Agent de Calcul ni aucun de leurs Affiliés respectifs n'auront l'obligation de maintenir les investisseurs informés des questions se rapportant aux Entités de Référence ou à leurs obligations, y compris en cas d'existence ou non de circonstances donnant naissance à une survenance possible d'un Événement de Crédit ou d'un Événement de Succession d'Entités de Référence.

(xxiii) *Le règlement en espèces (par référence à une enchère ou à un sondage des intervenants de marchés) peut être moins avantageux qu'une livraison physique d'actifs*

Les paiements au titre des CLNs suivant la survenance d'une Date de Détermination d'Événement peuvent être effectués en espèces et reflèteront la valeur des obligations concernées de l'Entité de Référence affectée à une date donnée. De tels paiements peuvent être inférieurs au recouvrement qui aurait finalement été réalisé par un détenteur de dettes d'argent d'une Entité de Référence affectée, aussi bien au moyen d'une mise en œuvre des droits suivant un défaut qu'au moyen d'une perception des distributions faisant suite à une faillite ou par tout autre moyen.

(xxiv) *Conflit d'intérêts – Comités de Détermination sur les Dérivés de Crédit*

L'Émetteur concerné ou l'un de ses Affiliés peut agir en tant que membre d'un Comité de Détermination des Dérivés de Crédit. Dans ce cas, les intérêts de l'Émetteur concerné ou de ses



Affiliés peuvent être opposés aux intérêts des Titulaires et ils seront habilités à agir et agiront sans égard aux intérêts des Titulaires.

(xxv) *Droits associés aux Comités de Détermination sur les Dérivés de Crédit*

Les institutions qui sont membres de chaque Comité de Détermination des Dérivés de Crédit n'ont aucun devoir à l'égard des Titulaires et ont la possibilité de prendre des décisions qui peuvent affecter significativement les Titulaires, comme les décisions sur la survenance d'un Évènement de Crédit ou d'un Évènement de Succession. Il est possible qu'un Comité de Détermination des Dérivés de Crédit prenne des décisions sans que les Titulaires n'en soient informés ou qu'ils ne puissent intervenir.

Les Titulaires peuvent n'avoir aucun rôle dans la composition d'un Comité de Détermination des Dérivés de Crédit. Des critères distincts s'appliquent concernant la sélection des institutions intervenant de marché ou non qui siègent à un Comité de Détermination des Dérivés de Crédit et les Titulaires peuvent ne jouer aucun rôle dans l'établissement de ces critères. De plus, la composition d'un Comité de Détermination des Dérivés de Crédit changera de temps à autres conformément aux Règles du Comité de Détermination des Dérivés de Crédit publiées par l'ISDA sur son site internet [www.isda.org](http://www.isda.org) (ou tout site internet remplaçant ce dernier) au fil du temps et amendées le cas échéant conformément à leurs dispositions (les **Règles DC**), puisque la durée d'une institution peut venir à expiration ou qu'il peut être exigé de remplacer une institution. Les Titulaires peuvent n'avoir aucun contrôle sur le processus de sélection des institutions qui participeront à un Comité de Détermination des Dérivés de Crédit et, dans la mesure prévues par les Titres, seront soumis aux décisions prises par ces institutions sélectionnées conformément aux Règles.

Les Titulaires peuvent n'avoir aucun recours contre les institutions siégeant au sein d'un Comité de Détermination des Dérivés de Crédit ou les examinateurs externes. Les institutions siégeant au sein d'un Comité de Détermination des Dérivés de Crédit et les examinateurs externes, entre autres, déclinent toute obligation de diligence ou toute responsabilité découlant de l'exécution de leurs fonctions ou de la fourniture de conseils en vertu des Règles, sauf en cas de fraude, faute lourde ou dol. De plus, les institutions des Comités de Détermination sur les Dérivés de Crédit n'ont aucun devoir vis-à-vis des Titulaires et les Titulaires seront empêchés de faire valoir des revendications pour des actions prises par ces institutions en vertu des Règles DC.

Les Titulaires doivent savoir que les institutions siégeant au sein d'un Comité de Détermination des Dérivés de Crédit n'ont pas le devoir de rechercher ou vérifier la véracité des informations sur lesquelles une décision spécifique est basée. En plus, un Comité de Détermination des Dérivés de Crédit n'est pas obligé de suivre les décisions précédentes et, par conséquent, peut parvenir à une décision contradictoire sur un ensemble de faits similaire. Si l'Émetteur concerné ou l'Agent de Calcul ou l'un de leurs Affiliés respectifs siège en tant que membre au sein d'un Comité de Détermination des Dérivés de Crédit, alors, à tout moment, ils agiront sans égard aux intérêts des Titulaires.

Les Titulaires sont responsables pour obtenir des informations afférentes aux délibérations d'un Comité de Détermination des Dérivés de Crédit. Les notifications des questions soumises aux Comités de Détermination sur les Dérivés de Crédit, les assemblées tenues pour délibérer de ces questions et les résultats des votes seront publiés sur le site de l'ISDA et ni l'Émetteur concerné, ni le Garant, ni l'Agent de Calcul ni aucun de leurs Affiliés respectifs ne sera obligé d'informer

les Titulaires de ces informations (sauf mention expresse contraire des Titres). Le défaut de connaissance par les Titulaires d'informations relatives aux délibérations d'un Comité de Détermination des Dérivés de Crédit n'aura aucun effet sur les Titres et les Titulaires sont exclusivement responsables de l'obtention de telles informations.

Les investisseurs doivent lire les Règles DC et se forger leur propre opinion pour prendre leurs décisions d'investissement. Les investisseurs doivent cependant que les Règles DC peuvent être amendées de temps à autre sans le consentement ou la contribution des Titulaires et que les pouvoirs du Comité de Détermination des Dérivés de Crédit peuvent de ce fait être étendus ou modifiés.

(xxvi) *"M(M)R Restructuring" – L'Agent de Calcul peut choisir les modalités de règlement*

S'agissant d'une Entité de Référence pour laquelle la Restructuration est applicable et si M(M)R Restructuration est spécifié comme "Applicable" dans les Conditions Définitives applicables, en cas de M(M)R Restructuration, selon le cas, en tant qu'Évènement de Crédit, et avant la date tombant 65 Jours Ouvrés suivant la Date de Publication de la Liste Finale, l'Agent de Calcul déterminera si des Modalité de Règlement par Enchères de la Transaction ou de Règlement par Enchères Parallèles sont applicables aux Titres. Dans l'hypothèse où une ou plusieurs Modalité de Règlement par Enchères de la Transaction et de Règlement par Enchères Parallèles sont applicables aux Titres, l'Agent de Calcul peut choisir les modalités de règlement applicables aux en remettant à l'Agent de Calcul une Notification du Montant de Règlement par Enchères. En prenant une telle décision et un tel choix, l'Agent de Calcul agira de bonne foi et de façon commercialement raisonnable et non dans l'intérêt des investisseurs.

Le Prix Final des Enchères ou le Prix Final Moyen Pondéré peut être basé sur une ou plusieurs obligations de l'Entité de Référence ayant une date d'échéance finale différente de celle d'un Titre de Créance ou Crédit Restructuré ou de toute autre Obligation de Référence spécifiée – ce qui peut affecter le Montant de Règlement par Enchères déterminé pour les Titres.

(xxvii) *Non-livraison des Obligations à Livrer et Évènement de Perturbation de la Couverture – ne constitueront pas un Cas d'Exigibilité Anticipée*

Lorsqu'un Règlement Physique est la Méthode de Règlement applicable, et si du fait d'un Évènement de Perturbation de la Couverture, l'Émetteur concerné et/ou l'une des Affiliés n'a pas reçu les Obligations à Livrer et/ou les espèces conformément aux termes d'une Transaction de Couverture, cet événement ne constituera pas un Cas d'Exigibilité Anticipée aux fins des Titres. Dans ces circonstances, le règlement des Titres peut être substantiellement retardé et/ou effectué en espèces (en tout ou partie).

(xxiii) *Interprétation et mise à jour des Définitions ISDA ; pouvoirs de l'Agent de Calcul*

*Interprétation*

Les Définitions ISDA 2006 constituent des dispositions contractuelles qui ont vocation à être régies par le droit anglais et par des concepts de droit anglais, qui ne sont pas nécessairement reconnus ou interprétés de façon identique en droit français. Les tribunaux français pourraient

être amenés à requalifier certaines stipulations des Définitions ISDA 2006 de façon à les rendre compatibles avec les principes généraux du droit français, notamment :

- l'obligation des parties d'agir de bonne foi ; la référence à l'obligation d'agir de bonne foi et de façon commercialement raisonnable qui doit prévaloir dans les déterminations et décisions effectuées par l'Agent de Calcul vise à éviter les risques de requalification ou d'invalidation de ces déterminations et décisions par un juge de droit français ; et
- la possibilité pour le juge de déclarer nulle une clause conditionnelle lorsque l'appréciation du respect de la condition concernée dépend de la discrétion absolue d'une des parties au contrat.

#### *Pouvoirs de l'Agent de Calcul*

L'Agent de Calcul peut le cas échéant modifier ces Modalités des Titres dans la mesure qu'il jugera nécessaire afin de garantir leur cohérence avec les normes de marché en vigueur ou les conventions de négociation de marché (telles qu'établies en vertu de l'accord des principaux intervenants du marché des dérivés de crédit ou tout comité compétent établi par l'ISDA, un protocole appliqué à l'échelle du marché, une loi ou un règlement en vigueur ou les règles de toute bourse de valeurs ou tout système de compensation applicable) qui sont ou seraient applicables à une date donnée à une Transaction de Couverture. L'Agent de Calcul ne pourra pas, sans l'accord de l'Émetteur et des investisseurs concernés, modifier, toute modalité des Titres en dehors de ce qui est nécessaire pour faire produire leurs effets au(x) changement(s) concerné(s). Si l'Agent de Calcul modifie les Modalités des Titres, il le fera en agissant de bonne foi et de façon commercialement raisonnable. Dans les meilleurs délais suivant une telle modification, l'Agent de Calcul en donnera notification à l'Émetteur concerné et aux Titulaires.

### (n) **Risques liés aux Titres Indexés sur Titre de Créance**

#### (i) *Général*

Les Émetteurs peuvent émettre des Titres dont le montant en principal et/ou en intérêts (le cas échéant) dépend de la survenance de certains événements (**Événements sur Titres de Créance**) au titre d'un ou plusieurs Titres de Créance et, dans ce cas, de la valeur de ce/ces Titres de Créance, ou dont le remboursement par l'Émetteur concerné, si de tels événements se sont produits, se fera par la livraison de certains actifs.

Les investisseurs potentiels de ce type de Titres doivent savoir qu'en fonction des modalités des Titres Indexés sur Titre de Créance (les **BLNs**) (i) ils peuvent ne recevoir qu'un montant réduit voire nul d'intérêts (le cas échéant), (ii) le paiement du principal ou intérêts (le cas échéant) ou la livraison des actifs spécifiés peut intervenir à un moment différent du moment prévu et, (iii) ils peuvent perdre l'intégralité ou une partie substantielle de leur investissement.

Le prix de marché de ces Titres peut être volatile et peut être altéré, entre autres choses, par le temps restant à courir jusqu'à la date de remboursement et la solvabilité de l'émetteur des Titres de Créance (**l'Émetteur de Titre de Créance**) qui à son/leur tour peut/vent être affectée(s) par des événements économiques, financiers et politiques dans une ou plusieurs juridictions.

Lorsque les Titres prévoient une livraison physique des Titres de Créance affectés, l'Émetteur concerné peut déterminer que les Titres de Créance devant être livrés sont soit (a) des actifs

dont la livraison à la date de spécifiée règlement est impossible ou illégale pour une raison quelconque (incluant, sans caractère limitatif, la défaillance du système de compensation approprié ou en raison d'une loi, d'un règlement, d'une décision judiciaire ou des conditions de marché ou de la non-réception des consentements requis relatifs à la livraison des actifs qui sont des prêts) ou (b) des actifs que l'Émetteur concerné et/ou un de ses Affiliés n'ont pas reçus conformément aux modalités des opérations conclues par l'Émetteur concerné et/ou ses Affiliés pour couvrir les obligations de l'Émetteur concerné relatives aux Titres. Ces déterminations peuvent retarder le règlement des Titres et/ou provoquer le remplacement de l'obligation de livrer ces actifs spécifiés par une obligation de payer un montant en espèces ce qui, dans chacun des cas, peut altérer la valeur des Titres et, dans l'hypothèse d'un paiement par un montant en espèces, pourra affecter le moment de l'évaluation de ces Titres et, de ce fait, le montant en principal payable au moment du remboursement. Les investisseurs potentiels doivent étudier les Modalités Générales des Titres et les Conditions Définitives applicables pour vérifier si et comment de telles stipulations s'appliquent aux Titres.

Les obligations de l'Émetteur concerné au titre des BLNs sont indépendantes de l'existence ou du montant de l'exposition de crédit de l'Émetteur concerné et/ou de l'un de ses Affiliés à un Titre de Créance ou à un Émetteur de Titre de Créance, et l'Émetteur concerné et/ou l'un de ses Affiliés n'ont pas à subir de pertes ni à fournir la preuve d'une perte suite à la survenance d'un Évènement sur Titres de Créance.

(ii) *Les Titulaires sont exposés au risque de crédit des Titres de Créance*

Les Titulaires de BLNs seront exposés au risque de crédit d'un ou plusieurs Titres de Créance, exposition qui portera, sauf stipulation contraire des Conditions Définitives applicables, sur l'intégralité de leur investissement dans ces Titres. En cas de survenance d'un Évènement sur Titres de Créance pour un Titre de Créance, les Titulaires peuvent subir des pertes significatives au moment où des pertes peuvent être subies par un investisseur direct dans les Titres de Créance. Toutefois, la détention d'un Titre est peu susceptible de conduire à des résultats qui reflètent exactement l'impact de l'investissement direct dans un Titre de Créance, et les pertes pourraient être beaucoup plus élevées que celles que subirait un investisseur direct dans les Titres de Créance et/ou que celles qui pourraient survenir pour des raisons étrangères à ce Titre de Créance. Les Titulaires doivent également avoir conscience qu'un Évènement sur Titres de Créance peut survenir alors même que les obligations de l'Émetteur de Titre de Créance sont inopposables ou que leur exécution est interdite par les lois ou le contrôle des changes applicables.

(iii) *Les Titulaires sont exposés à la perte de l'intégralité de leur investissement dans les Titres Indexés sur Titre de Créance*

Lorsqu'un règlement en espèces s'applique, la survenance d'un Évènement sur Titres de Créance relatif à un Titre de Créance peut le cas échéant aboutir à un remboursement des Titres à un montant principal réduit ou nul, et (si applicable) à une réduction du montant sur lequel les intérêts sont calculés. Lorsqu'un règlement physique s'applique, la survenance d'un Évènement sur Titres de Créance peut aboutir au remboursement des Titres fondé sur l'évaluation (ou par livraison) du Titre de Créance affecté, qui est susceptible d'avoir une valeur de marché substantiellement moindre que leur valeur nominale.

Les investisseurs des Titres sont en conséquence exposés, à la fois sur le principal et sur (si applicable) les intérêts, au risque de crédit du Titre de Créance et à toute sûreté portant sur le Titre de Créance. La perte maximale pour un investisseur est de 100 pour cent de son investissement initial en principal, et (si applicable) en montant d'intérêts.

- (iv) *Le risque de crédit peut être accru lorsque les Titres de Créance sont émis par des Émetteurs de Titre de Créance sont concentrés dans un secteur particulier ou une région particulière*

Lorsque les Titres sont des Titres Indexés sur Panier de Titres de Créance, le risque de crédit encouru par les investisseurs de ces Titres peut être accru, entre autres choses, en raison de la concentration des Émetteurs de Titre de Créance dans un secteur industriel particulier ou dans une zone géographique particulière ou de l'exposition des Émetteurs de Titre de Créance à des risques financiers similaires ou autres risques.

- (v) *Les BLNs peuvent être remboursés de façon anticipée suite à la survenance de certains facteurs déclencheurs*

Les Titulaires de BLNs peuvent obtenir le remboursement de leurs BLNs en entier, mais non en partie, au Montant de Remboursement à la Juste Valeur de Marché si le "Montant Déclencheur de la Juste Valeur de Marché" est spécifié comme applicable dans les Conditions Définitives, et ce qui serait le Montant de Remboursement à la Juste Valeur de Marché d'un BLN des Séries concernées, en supposant que les Séries de BLNs seraient remboursées en entier à cette date au Montant de Remboursement à la Juste Valeur de Marché, moins le Montant Déclencheur de la Juste Valeur de Marché spécifié dans les Conditions applicables.

- (vi) *L'Émetteur et l'Agent de Calcul agiront dans leurs propres intérêts*

L'Émetteur concerné exercera ses droits en vertu des modalités des Titres dans ses propres intérêts et ceux de ses Affiliés, et non dans l'intérêt des investisseurs des Titres. L'exercice de ces droits ou de ces actions peut aboutir à une perte de crédit accrue pour les détenteurs de Titres.

La détermination par l'Agent de Calcul (y compris en ce qui concerne le droit de désigner un Évènement sur Titre de Créance, sans caractère limitatif) de tout montant ou sa décision sur toute situation, toutes circonstances, tout évènement ou tout autre élément, ou la formation de tout avis que l'Agent de Calcul doit ou peut faire, prendre, former ou exercer sera (en l'absence d'erreur manifeste) définitive et obligatoire envers les Titulaires et liera ceux-ci. Dans le cadre de l'exécution de ses obligations en vertu des Titres et des déterminations qu'il est expressément en charge d'accomplir, l'Agent de Calcul agira de bonne foi et de façon commercialement raisonnable et, n'est aucunement soumis à une obligation d'agir dans les intérêts des Titulaires, et n'est pas plus responsable de rendre des profits ou autres bénéfices qu'il pourrait réaliser du fait de ses déterminations.

- (vii) *Le Montant de Couverture sera déterminé par l'Agent de Calcul et peut aboutir à des pertes significatives pour les Titulaires*

Le Montant de Couverture peut comprendre les coûts, frais et dépenses (y compris la perte de financement), impôts et droits encourus par l'Émetteur concerné dans le cadre du

remboursement des Titres Indexés sur Titre de Créance et/ou de la résiliation, du règlement ou la reconstitution de toute Transaction de Couverture, et peut être substantiel. En particulier, le Montant de Couverture peut refléter toute augmentation du coût du financement pour l'Émetteur concerné ou de ses Affiliés – de tels coûts peuvent aboutir à une réduction significative des montants payables aux investisseurs, en particulier lorsque le risque de crédit de l'Émetteur concerné est corrélé au risque de crédit du Titre de Créance.

(viii) *Les actions des Émetteurs de Titre de Créance peuvent altérer la valeur des Titres*

Les actions des Émetteurs de Titre de Créance peuvent détériorer la valeur des Titres qui peut évoluer tout au long de la durée de vie des Titres.

(ix) *Les paiements des Titres peuvent être différés ou suspendus*

Dans certaines circonstances, par exemple (i) lorsqu'un Évènement sur Titres de Créance s'est produit et que le Montant Réalisable ou le Montant de Couverture n'a pas été déterminée à la date de paiement concernée ou (ii) lorsqu'un défaut de paiement potentiel existe à l'échéance prévue des Titres, le paiement du montant de remboursement des Titres et/ou les intérêts des Titres peuvent être suspendus pour une période significative en tout ou partie sans compensation à l'égard des détenteurs des Titres et les intérêts (le cas échéant) cesseront de courir à compter de la Date de Paiement des Intérêts précédant immédiatement la Date de Détermination d'Évènement sur Titres de Créance. En aucun cas les intérêts ne courront pour des périodes commençant après la Date d'Échéance Prévue.

(x) *L'utilisation de Règlement en Espèces peut affecter défavorablement les revenus des Titulaires*

Si les Titres sont réglés en espèces, alors, suite à la survenance d'un Évènement sur Titres de Créance, l'Agent de Calcul sera chargé d'effectuer des cotations pour les Titres de Créance (à moins que les Titres aient fait l'objet d'un remboursement ou qu'un Évènement de Conversion est intervenu). Les cotations obtenues seront basées sur le taux acheteur ("*bid-side*") - à savoir, elles seront contraintes de prendre en compte un écart de cours acheteur ("*bid-offer spread*") proposé par l'intervenant de marché concerné. Ces cotations peuvent ne pas être disponibles, ou le niveau de ces cotations peut être substantiellement réduit du fait de l'absence de liquidité sur les marchés concernés ou du fait de facteurs autres que le risque de crédit de l'Émetteur des Titres de Créance affectés (par exemple, les contraintes de liquidité affectant le marché des intervenants de marché). En conséquence, les cotations ainsi obtenues peuvent être considérablement inférieures à la valeur de l'obligation concernée qui aurait pu être déterminée par référence à (par exemple) la valeur actuelle des flux de trésorerie afférents. Les cotations seront réputées être nulles dans l'hypothèse où aucune de ces cotations ne serait disponible.

(xi) *L'Émetteur concerné, le Garant et/ou l'Agent de Calcul ne sont pas obligés de révéler des informations sur les Émetteur de Titre de Créance ou les Titres de Créance et peuvent poursuivre leurs activités commerciales avec les Émetteurs de Titre de Créance*

Tout membre du Groupe peut (i) procéder à des transactions relatives à un Titre de Créance quelconque ; (ii) accepter la réception de dépôts, accorder des prêts ou facilités de crédit quelconque, et de façon générale participer à toutes transactions bancaires commerciales ou d'investissement ou toutes autres activités quelle qu'elle soit, impliquant un Émetteur de Titre de

Créance ou ses affiliés ou toute personne ou toute entité étant obligé vis-à-vis d'un Émetteur de Titre de Créance ou en vertu d'un Titre de Créance quelconque ; et (iii) agir dans le cadre de son activité librement et sans tutelle d'un ou des Titulaire(s), comme si les Titres n'existaient pas et sans avoir égard à tout effet négatif que son action pourrait avoir vis-à-vis des Titres de Créance, de l'Émetteur de Titre de Créance, des Titres, du(des) Titulaire(s) concerné(s) ou de toute autre chose (y compris, notamment, toute action qui pourraient donné lieu à la survenance d'un Évènement sur Titres de Créance).

En raison du type de relations décrites ci-dessus ou pour toutes autres raisons, un membre quelconque du Groupe peut à tout moment être en possession d'informations relatives à un Titre de Créance ou un Émetteur de Titre de Créance qui est ou, pourrait être, importante en ce qui concerne les Titres et qui n'est pas ou, n'aurait pas pu être, connu du public ou du Titulaire concerné. Les Titres ne mettent aucune obligation à la charge d'un membre quelconque du Groupe de divulguer au Titulaire concerné la relation ou l'information considérée (qu'elle soit confidentielle ou publique) et aucun membre du Groupe ne saurait être responsable vis-à-vis de ce Titulaire de l'absence de divulgation de cette relation ou information.

(xii) *L'Émetteur concerné n'est pas obligé de subir des pertes du fait d'un Évènement de Crédit*

Lorsque les titres sont des Titres Indexés sur Titre de Créance Unique ou des Titres Indexés sur Panier de Titres de Créance, les pertes sur crédit seront calculées pour les besoins des Titres indépendamment du fait que l'Émetteur concerné ou ses Affiliés ont subi une perte effective par rapport à un Émetteur de Titre de Créance ou aux Titres de Créance. L'Émetteur concerné n'est pas obligé de tenir compte d'un recouvrement qu'il pourrait par conséquent faire par rapport à ces Titres de Créance.

(xiii) *Les Titres ne constituent pas un intérêt dans les Titres de Créance*

À l'exception des Titres qui sont des Titres Assortis de Sûretés et pour lesquels les Titres de Créance constituent les Actifs Gagés, Les Titres ne représentent pas ni ne transfèrent aucun intérêt sur les Titres de Créance. L'Émetteur concerné n'est pas un agent ou mandataire du Titulaire de Titres à quelque effet que ce soit, et les Titulaires n'auront aucun droit de vote ni aucun autre droit par rapport aux Titres de Créance.

(xiv) *La valeur des Titres peut être affectée défavorablement par le manque de liquidité ou la cessation d'indices*

Dans la détermination de la valeur des Titres, les intervenants de marché peuvent prendre en compte le niveau d'un indice afférent en plus des, ou en en tant qu'alternative aux, autres sources de données de prix. Si un indice pertinent cesse d'être liquide, ou cesse d'être publié dans son intégralité, alors la valeur des Titres peut en être affectée défavorablement.

(xv) *La performance historique peut ne pas prédire la performance future*

Des Titres de Créance peuvent ne pas offrir des performances similaires à celles déduites sur la base des indications données par la performance historique de titres similaires et aucune garantie ne peut être donnée quant à la performance future d'un quelconque Titre de Créance.

Les statistiques de défaut historiques peuvent ne pas saisir des événements qui constitueraient des Événements sur Titres de Créance pour les besoins des Titres.

(xvi) *Fourniture limitée d'informations au sujet des Titres de Créance*

Les investisseurs doivent conduire leurs propres investigations et analyses concernant la solvabilité des Titres de Créance et la probabilité de survenance d'un Événement sur Titres de Créance.

Les Émetteurs de Titre de Créance peuvent ne pas être soumis aux mêmes exigences d'informations régulières en vertu des lois françaises sur les valeurs mobilières. Les Émetteurs de Titre de Créance peuvent rendre compte d'informations conformément à des normes différentes de publicité et de comptabilité. Par conséquent, l'information disponible pour les Titres de Créance peut être différente de celle, et dans certains cas, plus restreinte que, l'information disponible pour des entités qui sont soumises aux exigences d'information des lois françaises sur les valeurs mobilières. Ni l'Émetteur concerné ni le Garant ni l'Agent de Calcul ni aucun de leurs Affiliés respectifs ne font de déclaration concernant la précision ou la complétude des informations disponibles concernant les Titres de Créance.

Ni l'Émetteur concerné ni le Garant ni l'Agent de Calcul ni aucun de leurs Affiliés respectifs n'auront l'obligation de maintenir les investisseurs informés des questions se rapportant aux Titres de Créance ou aux Émetteurs de Titre de Créance, y compris en cas d'existence ou non de circonstances rendant possible la survenance d'un Événement sur Titre de Créance.

(xvii) *Le règlement en espèces peut être moins avantageux qu'une livraison physique d'actifs*

Les paiements au titre des BLNs suivant la survenance d'une Date de Détermination d'Événement sur Titre de Créance peuvent être effectués en espèces et reflèteront la valeur des Titres de Créance à une date donnée. De tels paiements peuvent être inférieurs au recouvrement qui aurait finalement été réalisé par un détenteur du Titre de Créance, que ce soit au moyen d'une mise en œuvre des droits suivant un défaut grâce à une perception des distributions faisant suite à une faillite ou par tout autre moyen.

(xviii) *La non-livraison des Titres de Créance ne constituera pas un Cas d'Exigibilité Anticipée*

Lorsqu'un Règlement Physique est la Méthode de Règlement applicable, l'Émetteur concerné et/ou l'un des Affiliés n'a pas reçu les Titres de Créance et/ou le paiement dû conformément aux termes d'une Transaction de Couverture, cet événement ne constituera pas un Cas d'Exigibilité Anticipée en vertu des Titres. Dans ces circonstances, le règlement des Titres peut être substantiellement retardé et/ou effectué en espèces (en tout ou partie).

(o) **Risques liés aux Cas de Perturbation**

Les Titres à Coupon Indexé, les Titres à Remboursement Indexé, les Titres Indexés sur Titre de Créance et les Titres Indexés sur Événement de Crédit peuvent être soumis aux risques liés à des cas de perturbation additionnels, à des cas de perturbation de marché, des jours de perturbation et tout autre événement ayant un effet significatif sur les Titres (chacun, tel que défini dans les Modalités des Actifs, les **Cas de Perturbation**).



La survenance d'un Cas de Perturbation peut entraîner le report de la date d'observation concernée applicable à un Sous-Jacent, ou un élément composant le Sous-Jacent d'un Panier, le report de la date de paiement concernée applicable au coupon ou remboursement des Titres par l'Émetteur. Le montant dû à la suite d'un report de la date de paiement ne sera pas ajusté pour prendre en considération tout intérêt couru ou toute autre somme en relation avec le report du paiement.

En cas de survenance d'un Cas de Perturbation, l'Agent de Calcul peut être amené à faire des ajustements aux Modalités des Titres qu'il considérerait opportuns et à déterminer la juste valeur du Sous-Jacent concerné ou une estimation du niveau de l'Indice, le cas échéant, conformément aux Modalités des Actifs.

Tout report de la date d'observation ou de la date de paiement ou tout avenant aux Modalités des Titres peut avoir un effet négatif sur la valeur des Titres. La survenance d'une telle circonstance peut aussi avoir un effet négatif sur le calendrier ou les plans d'investissement des investisseurs qui sont corrélés aux dates de paiement des Titres.

En outre, suite à la survenance d'un Cas de Perturbation, l'Émetteur pourra (i) décider de notifier les Titulaires du remboursement anticipé des Titres ou (ii) s'agissant des Titres à Coupon Indexé ou des Titres à Remboursement Indexé, d'effectuer les ajustements à ces conditions des Titres qu'il juge nécessaire afin de refléter les conséquences de Cas de Perturbation.

Tout investisseur dans les Titres devrait s'assurer qu'il comprend précisément la nature des Cas de Perturbation et les conséquences potentielles et solutions de secours qui pourraient affecter les Titres ou un Sous-Jacent concerné.

(p) **Risques liés aux Titres à Devise Alternative**

(i) *Risques liés aux Titres à Devise Alternative*

Si les Titres sont des Titres à Devise Alternative, la survenance d'un Cas de Devise Alternative peut mener au report des paiements exigibles en vertu des Titres, au paiement en devise alternative ou au remboursement anticipé des Titres.

(ii) *Risques liés aux Titres CNY*

(I) *Le Renminbi (CNY) n'est pas une devise librement convertible et il existe des restrictions importantes quant aux versements en Renminbi dans et hors de la République Populaire de Chine (la RPC) pouvant avoir un effet négatif sur la liquidité des Titres libellés en Renminbi*

Le Renminbi (CNY) n'est pas une devise librement convertible à ce jour. Les autorités de la RPC continue de réguler les opérations de change entre le CNY et les devises étrangères, Dollar Hongkongais inclus, et ce malgré une réduction importante ces dernières années du contrôle qu'elle exerce sur les transactions commerciales impliquant l'importation et l'exportation de biens et de services de même que sur les fréquentes opérations de change régulières connues sous le nom de postes en compte courant.

Alors que la *People's Bank of China* (la **PBOC**) a établi des mécanismes de compensation et de règlement pour les banques participantes à Hong Kong, Macao, Singapour, Taïwan, Londres, Francfort, Séoul, Toronto, Sydney, Doha, Paris, Luxembourg, Kuala Lumpur, Bangkok, Johannesburg, Buenos Aires, Lusaka, Budapest et Santiago (chacun, un **Centre de Règlement en Renminbi**) au travers d'accords de règlement portant sur les activités de compensation en Renminbi (les **Accords de Règlement**) avec des banques désignées par la PBOC pour chaque Centre de Règlement en Renminbi (chacune, une **Banque de Compensation en Renminbi**), la taille actuelle des actifs financiers libellés en Renminbi hors de la RPC est limitée. Il existe des restrictions imposées par la PBOC sur les Banques de Compensation en Renminbi s'agissant de règlement transfrontalier en Renminbi, comme ceux relatifs aux transactions directes avec les entreprises de la RPC. Par ailleurs, les Banques de Compensation en Renminbi ne reçoivent pas de soutien direct en matière de liquidité en Renminbi de la part de la PBOC. . Les Banques de Compensation en Renminbi ont seulement accès au soutien de la PBOC en matière de liquidité domestique en vue de régler les positions ouvertes des banques participantes concernant des types limités de transactions et n'ont pas d'obligation de règlement, pour le compte des banques participantes, de toutes les positions ouvertes résultant d'autres transactions de change en devises ou services de conversion. Dans de tels cas, les Banques de Compensation en Renminbi devront s'approvisionner en Renminbi depuis l'extérieur de la RPC pour régler ces positions ouvertes.

Bien qu'il soit prévu que le marché étranger du Renminbi continuera de croître en taille et en profondeur, sa croissance s'accompagnera de nombreuses contraintes du fait des lois et règlements de la RPC sur les conditions de change. De nouvelles réglementations de la RPC pourront être promulguées ou les Accords de Règlement pourront être résiliés ou modifiés dans l'avenir, ce qui pourrait avoir pour effet de restreindre la disponibilité du Renminbi en dehors de la RPC. La disponibilité restreinte du Renminbi hors de la RPC peut affecter la liquidité des Titres Renminbi. Dans la mesure où l'Émetteur serait dans l'obligation de s'approvisionner en Renminbi en dehors de la RPC pour assurer le service des Titres Renminbi, il n'est pas garanti que l'Émetteur soit en mesure de s'approvisionner en Renminbi à des conditions satisfaisantes, voire qu'il soit en mesure de s'approvisionner du tout.

## (II) *Risque lié à la devise Renminbi*

Tous les paiements en Renminbi aux Titulaires de Titres s'agissant des Titres seront uniquement effectués par virement sur un compte bancaire libellé en Renminbi et tenu à Hong Kong ou dans un centre financier dans lequel une Banque de Compensation en Renminbi compense et règle en Renminbi conformément aux règles et règlements en vigueur et conformément aux termes et conditions des Titres. L'Émetteur concerné ne peut être tenu d'effectuer des paiements par d'autres moyens (y compris dans une autre devise ou par virement sur un compte bancaire en RPC. Le Renminbi n'est pas une devise librement convertible à ce jour, et la conversion de CNY en d'autres devises auprès de banques à Hong Kong est soumise à certaines restrictions.

En outre, il ne peut y avoir aucune assurance que l'accès au Renminbi aux fins de procéder à des paiements aux titre des Titres ou généralement puisse rester ou ne se

restreigne. S'il devient impossible de convertir du Renminbi à partir/en une autre monnaie librement convertible ou de transférer du Renminbi entre des comptes à Hong Kong (ou dans un centre financier dans lequel une Banque de Compensation en Renminbi compense et règle en Renminbi), ou si le marché général du change en Renminbi devient illiquide, tout paiement en Renminbi s'agissant des Titres pourra être retardé ou l'Émetteur concerné pourra effectuer ces paiements dans une autre devise choisie par l'Émetteur concerné en utilisant un taux de change déterminé par l'Agent de Calcul, ou l'Émetteur concerné pourra racheter les Titres en effectuant un paiement dans une autre devise.

(III) *Risque lié au taux de change du Renminbi*

La valeur du Renminbi par rapport au Dollar de Hong Kong et à d'autres devises fluctue et est affecté par des changements intervenus en RPC et par les conditions politiques et économiques internationales et par de nombreux autres facteurs. L'Émetteur concerné fera tous les paiements de Renminbi s'agissant des Titres en Renminbi (sous réserve du deuxième alinéa, sous la rubrique "*Risque lié à la devise Renminbi*" ci-dessus). En conséquence, la valeur de ces paiements de Renminbi (en Dollar de Hong Kong ou en d'autres devises étrangères applicables) peut varier en fonction des taux de change en vigueur sur le marché. Si la valeur du Renminbi se déprécie face au Dollar de Hong Kong ou face à d'autres devises, la valeur de l'investissement d'un investisseur en Dollar de Hong Kong Dollar ou en d'autres devises applicables diminuera.

(IV) *Risques liés au taux d'intérêts*

Le cas échéant, la valeur des paiements en Renminbi, s'agissant des Titres, peut être sensible aux fluctuations des taux d'intérêts, y compris le *Chinese CNY Repo Tarifs* et/ou le *Shanghai Interbank Offered Rate (SHIBOR)*. En outre, en raison du contrôle des changes imposé par les lois de la RPC et des règlements applicables et conditions du marché en vigueur, le taux d'intérêt du Renminbi sur les marchés hors de la RPC peut dévier de manière significative du taux d'intérêts du Renminbi dans la RPC.

(V) *Les paiements relatifs aux titres libellés en Renminbi peuvent uniquement être effectués que la manière prévue pour ces Titres*

Les Titulaires de Titres peuvent être tenus de fournir une certification et d'autres informations (y compris des informations relatives à leur compte Renminbi) afin d'être autorisés à recevoir des paiements en Renminbi conformément au système de compensation et de règlement en Renminbi pour les banques participantes de Hong Kong. Tous les paiements aux investisseurs s'agissant des Titres libellés en Renminbi seront effectués uniquement (i) tant que titres libellés en Renminbi seront représentés par des titres globaux ou par des titres globaux au nominatif détenus auprès du dépositaire commun ou du conservateur commun, selon le cas, pour Clearstream Banking société anonyme et Euroclear Bank SA/NV ou tout système de compensation autre, par virement sur un compte bancaire Renminbi maintenu à Hong Kong ou (ii) aussi longtemps que des Titres libellés en Renminbi sont sous forme définitive, par virement à un compte bancaire Renminbi maintenu à Hong Kong, conformément aux règles et règlements en vigueur. Autre que décrit dans les termes et conditions des Titres,

L'Émetteur ne peut être tenu d'effectuer un paiement par tout autre moyen (y compris dans toute autre monnaie ou billets de banque, par chèque ou lettre de change ou par virement sur un compte bancaire de la RPC).

- (VI) *Les gains réalisés sur la cession de Titres libellés en Renminbi peuvent être soumis à l'impôt sur le revenu en vertu des lois fiscales de la RPC*

En vertu de la *PRC Enterprise Income Tax Law*, de la *PRC Individual Income Tax Law* et des règles d'application pertinentes telles que modifiées de temps à autre, tout gain réalisé sur la vente, le transfert, le rachat ou toute autre cession de Titres libellés en Renminbi par les Titulaires de Titres qui sont réputés être des Titulaires de Titres entreprises ou particuliers non-résidents de la RPC peuvent être soumis à l'impôt sur le revenu des entreprises de la RPC ("**EIT**") ou à l'impôt sur le revenu des particuliers ("**ITI**") si ce gain est considéré comme un revenu tirant sa source de la RPC.

Cependant, il existe une incertitude quant à savoir si les gains réalisés sur la vente, le transfert, le rachat ou toute autre cession de Titres libellés en Renminbi par une entreprise ou par un particulier non-résident de la RPC seraient traités comme des revenus tirant leur source de la RPC et sous réserve de l'IET ou de l'ITI. Cela dépendra de la façon dont les autorités fiscales de la RPC interpréteront, appliqueront ou feront appliquer la *PRC Enterprise Income Tax Law*, la *PRC Individual Income Tax Law* et des règles d'application pertinentes.

Il est recommandé aux Titulaires de Titres d'obtenir leurs propres conseils professionnels sur les questions relatives à la fiscalité.

- (VII) *Versement des produits en Renminbi dans ou à l'extérieur de la RPC*

Dans le cas où l'Émetteur déciderait de verser une partie ou la totalité des produits en Renminbi dans la RPC, sa capacité à le faire pourrait être soumise à l'obtention de toutes les approbations nécessaires et d'un enregistrement auprès des autorités gouvernementales compétentes de la RPC. Toutefois, rien ne garantit que les approbations nécessaires et l'enregistrement auprès des autorités gouvernementales compétentes de la RPC ne soient obtenus du tout, ou, s'ils étaient obtenus, qu'ils ne soient pas révoqués ou modifiés à l'avenir.

Rien ne garantit que le gouvernement de la RPC va, à l'avenir, continuer à libéraliser le contrôle sur les versements transfrontaliers en Renminbi, que les projets pilotes pour la libéralisation transfrontalière du Renminbi ne seront pas interrompus ou que de nouveaux règlements de la RPC ne seront pas promulgués à l'avenir avec comme effet de restreindre ou de supprimer les versements en Renminbi dans ou en dehors de la RPC. Dans le cas où l'Émetteur verserait une partie ou la totalité des produits en Renminbi en RPC et que l'Émetteur serait ensuite incapable de rapatrier des fonds en Renminbi en dehors de la RPC, il devrait s'approvisionner en Renminbi en dehors de la RPC pour financer ses obligations en vertu des Titres libellés en Renminbi, et sa capacité à le faire serait soumise à la disponibilité mondiale du Renminbi en dehors de la RPC.

- (q) **Risques liés aux Caractéristiques de Détermination du Coupon et du Remboursement**

(i) *Général*

Les Titres peuvent être soumis à l'application d'une Caractéristique de Détermination du Coupon et du Remboursement. L'application d'une Caractéristique de Détermination du Coupon et du Remboursement peut signifier que les Titres sont, en conséquence, soumis à l'application d'un Taux d'Intérêt Indexé et/ou d'un Remboursement Indexé, tel que spécifié dans les Conditions Définitives applicables. Dans ces circonstances, les risques mentionnés ci-dessus sous l'intitulé "*Risques liés à la structure de certains émissions de Titres*" peuvent être pertinents pour les besoins des Titres soumis à une Caractéristique de Détermination du Coupon et du Remboursement.

Le Taux d'Intérêt Indexé et/ou la Détermination du Remboursement calculé à partir du Coupon Indexé ou du Remboursement Indexé peuvent être basés sur la valeur de Sous-Jacent(s) qui ont été désignés conformément aux Déterminations du Coupon Standard, Déterminations du Coupon Combiné, Déterminations du Remboursement Standard et/ou Déterminations du Remboursement Combiné. La performance négative des Sous-Jacents affecte la valeur du Taux d'Intérêt Indexé ou de la Détermination du Remboursement calculé(e) à partir du Coupon Indexé ou du Remboursement Indexé.

(ii) *Les Modalités des Caractéristiques de Détermination du Coupon et du Remboursement Additionnels*

Dans l'hypothèse où la Caractéristique de Détermination du Coupon et du Remboursement Additionnels est applicable, les investisseurs devraient s'assurer avec prudence qu'ils comprennent les risques liés à chacune des caractéristiques applicables et l'interdépendance de ces Caractéristiques de Détermination du Coupon et du Remboursement.

(iii) *Les Modalités des Caractéristiques de Détermination du Coupon avec Plafond Global et les Modalités des Caractéristiques de Détermination du Remboursement avec Plafond Global*

Pour toute Date de Paiement des Intérêts à laquelle la somme totale des montants d'intérêts payés à cette Date de Paiement des Intérêts (exclue) est supérieure ou égale au Montant du Plafond Global, le montant d'intérêts payable à cette Date de Paiement des Intérêts sera égal à zéro.

Le montant payable lors du remboursement final sera réduit du Montant du Plafond Global. Le montant payable à chaque remboursement échelonné sera déduit, à la première Date de Remboursement Échelonné, du Montant du Plafond Global et à chaque Date de Remboursement Échelonné ultérieure, du Montant du Plafond Global moins le montant total déduit de toute Date de Remboursement Échelonné précédente, soumise à un minimum de zéro (0).

(iv) *Les Modalités des Caractéristiques de Détermination du Coupon et du Remboursement Performance sur Devise*

Tout ou partie du Taux d'Intérêts Indexé et/ou de la Détermination du Remboursement sera ajusté(e) en multipliant le pourcentage concerné par un montant égal à un (1) moins la performance de la Devise de Référence par rapport à un Niveau d'Exercice. Il n'y a pas de

garantie qu'un tel ajustement consécutif, quel qu'il soit, apporté au Taux d'Intérêts Indexé ou à la Détermination du Remboursement, selon le cas, soit bénéfique pour les Titulaires.

(v) *Les Modalités des Caractéristiques de Détermination du Coupon et du Remboursement avec Option d'Échange de Titre de Créance*

Tous les Titulaires d'une même souche de Titres Indexés sur Titre de Créance, agissant conjointement, peuvent requérir la substitution d'un Titre de Créance en délivrant une notification au plus tard à une Date d'Expiration de l'Option d'Échange de Titre de Créance. À réception d'une telle demande, l'Émetteur devra fournir le Pricing de l'Option d'Échange de Titre de Créance reflétant le coût ou le gain résultant de la substitution de Titres de Créance demandée par les Titulaires de Titres, la différence entre les valeurs de marché du Titre de Créance remplacé et du Titre de Créance remplaçant ainsi que le Taux d'Intérêt Indexé applicable aux Titres après ajustement subséquent. Les Titulaires sont habilités à demander de fixer le Pricing de l'Option d'Échange de Titre de Créance à un niveau particulier, même si l'Émetteur a la possibilité de décliner cette demande. L'Émetteur peut refuser cette demande, ce qui signifie que tous les Titulaires d'une même souche de Titres Indexés sur Titre de Créance, agissant conjointement, ne seront pas nécessairement en mesure de fixer le Pricing de l'Option d'Échange de Titre de Créance concerné. L'Émetteur pourra continuellement refuser de fixer le Pricing de l'Option d'Échange de Titre de Créance au niveau demandé par les Titulaires.

Si l'investisseur choisit et que l'Émetteur accepte, de fixer le Pricing de l'Option d'Échange de Titre de Créance à un niveau particulier, cette décision sera irrévocable suite à la remise d'une notification d'exercice de l'Option d'Échange de Titre de Créance, il n'y aura aucune garantie que le Pricing de l'Option d'Échange de Titre de Créance appliqué aux Titres soit plus avantageux qu'un Pricing de l'Option d'Échange de Titre de Créance qui aurait été accessible ultérieurement.

(vi) *Modalités des Caractéristiques de Détermination du Coupon avec Changement de Base d'Intérêt au gré des Titulaires et Modalités des Caractéristiques de Détermination du Remboursement avec Changement de Base de Remboursement au gré des Titulaires*

Les Titulaires détenant 100 pour cent du montant principal total des Titres en circulation peuvent demander (conformément aux conditions applicables) de changer :

- (a) la base sur laquelle les intérêts sont calculés en passant du Coupon Indexé<sub>1</sub> au Coupon Indexé<sub>2</sub> ; et/ou
- (b) la base sur laquelle le Montant de Remboursement Final ou le Montant de Remboursement Échelonné, le cas échéant, est calculé en passant du Remboursement Indexé<sub>1</sub> au Remboursement Indexé<sub>2</sub>.

Un tel choix (concernant une modification du Coupon Indexé<sub>1</sub> au Coupon Indexé<sub>2</sub>) est irrévocable à la délivrance d'une Notification de Changement de Base d'Intérêt au gré des Titulaires ou d'une Notification de Changement de Base de Remboursement au gré des Titulaires. Si l'investisseur demande et que l'Émetteur accepte de changer de base de calcul, il n'est pas garanti que le Coupon Indexé<sub>2</sub> ou Remboursement Indexé<sub>2</sub>, selon le cas, soit la méthode la plus profitable afin de calculer les intérêts ou le remboursement pour les périodes en cours et/ou subséquentes concernées, selon le cas.

L'Émetteur garde la possibilité de toujours refuser le changement de base de calcul demandé, aussi l'investisseur peut se retrouver dans une situation où il ne pourra jamais exercer son option.

Le changement de la base du remboursement peut avoir des conséquences fiscales néfastes pour les Titulaires, aussi les Titulaires sont priés de requérir l'assistance de conseillers fiscaux avant de décider de faire un changement.

- (vii) *Modalités des Caractéristiques de Détermination du Coupon avec Changement de Base d'Intérêt au gré de l'Émetteur et Modalités des Caractéristiques de Détermination du Remboursement avec Changement de Base de Remboursement au gré de l'Émetteur*

L'Émetteur concerné peut, de son initiative, choisir de changer :

- (a) la base sur laquelle les intérêts sont calculés en passant du Coupon Indexé<sub>1</sub> au Coupon Indexé<sub>2</sub> ; et/ou
- (b) la base sur laquelle le Montant de Remboursement Final ou le Montant de Remboursement Échelonné, le cas échéant, est calculé en passant du Remboursement Indexé<sub>1</sub> au Remboursement Indexé<sub>2</sub> (conformément aux conditions applicables).

Les investisseurs n'auront aucun contrôle sur l'exercice de l'option par l'Émetteur concerné. Si l'Émetteur concerné décide d'exercer cette option, cela pourrait avoir un effet défavorable sur le Taux d'Intérêt Indexé et/ou sur la Détermination du Remboursement et donc sur la valeur des Titres.

Le changement de la base du remboursement peut avoir des conséquences fiscales néfastes pour les Titulaires, aussi les Titulaires sont priés de requérir l'assistance de conseillers fiscaux avant de décider de faire un changement.

- (viii) *Modalités des Caractéristiques de Détermination du Coupon avec Changement de Base d'Intérêt Désactivant et Modalités des Caractéristiques de Détermination du Remboursement avec Changement de Base de Remboursement en cas d'Évènement Désactivant*

En cas d'application d'une Caractéristique de Détermination du Coupon avec Changement de Base d'Intérêt en cas d'Évènement Désactivant ou d'une Caractéristique de Détermination du Remboursement avec Changement de Base de Remboursement en cas d'Évènement Désactivant résultant de la survenance d'un Évènement de Changement de Base d'Intérêt Désactivant ou d'un Évènement de Changement de Base de Remboursement Désactivant :

- (a) en cas d'application d'une Caractéristique de Détermination du Coupon avec Changement de Base d'Intérêt en cas d'Évènement Désactivant, la base de calcul des intérêts sera automatiquement modifiée pour passer du Coupon Indexé<sub>1</sub> au Coupon Indexé<sub>2</sub> ; et/ou
- (b) en cas d'application d'une Caractéristique de Détermination du Remboursement avec Changement de Base de Remboursement en cas d'Évènement Désactivant, la base de calcul de la Détermination du Remboursement du Montant de Remboursement Final ou du Montant de Remboursement Échelonné, le cas échéant, sera automatiquement modifiée pour passer du Remboursement Indexé<sub>1</sub> au Remboursement Indexé<sub>2</sub>.

Les investisseurs n'auront aucun contrôle sur l'exercice de l'option qui est dépendante de la valeur du/des Sous-Jacent(s) concerné(s). Le changement peut être ou non favorable aux investisseurs et cette caractéristique peut aussi avoir un effet défavorable sur la valeur des Titres.

Le changement de la base du remboursement peut avoir des conséquences fiscales néfastes pour les Titulaires, aussi les Titulaires sont priés de requérir l'assistance de conseillers fiscaux avant de décider de faire un changement.

(ix) *Modalités des Caractéristiques de Détermination du Coupon avec Changement de Base d'Intérêt Panier Désactivant*

En cas d'application d'une Caractéristique de Détermination du Coupon résultant de la survenance d'un Évènement de Changement de Base d'Intérêt Panier Désactivant, la base de calcul des intérêts sera automatiquement modifiée pour passer du Coupon Indexé<sub>1</sub> au Coupon Indexé<sub>2</sub>.

Les investisseurs n'auront aucun contrôle sur l'exercice de l'option qui est dépendante de la valeur de(s) Sous-Jacent(s) concerné(s). Le changement peut être ou non favorable aux investisseurs et cette caractéristique peut aussi avoir un effet défavorable sur la valeur des Titres.

(x) *Modalités des Caractéristiques de Détermination du Coupon avec Option Verrou sur Seuil de Performance et des Caractéristiques de Détermination du Remboursement avec Option Verrou sur Seuil de Performance*

Les Titulaires détenant 100 pour cent du montant principal total des Titres en circulation peuvent, de leur initiative, demander de fixer la Valeur Sous-Jacente de chaque Sous-Jacent correspondant utilisé pour déterminer les montants d'intérêts et le Montant de Remboursement Final ou le Montant de Remboursement Échelonné, le cas échéant :

- (a) en application des Modalités des Caractéristiques de Détermination du Coupon avec Option Verrou sur Seuil de Performance aux montants d'intérêt, pour les périodes d'accumulation d'intérêt en cours ; et/ou
- (b) en application des Modalités des Caractéristiques de Détermination du Remboursement avec Option Verrou sur Seuil de Performance au montant de remboursement, pour les besoins de détermination du Montant de Remboursement Final ou du Montant de Remboursement Échelonné concerné, le cas échéant.

L'Émetteur dispose du droit de refuser de communiquer le niveau, ce qui signifie que les Titulaires détenant 100 pour cent du montant principal total des Titres en circulation ne seront pas en mesure de déterminer le Sous-Jacent concerné à la date de leur demande. L'Émetteur garde la possibilité de toujours refuser de déterminer la Valeur Sous-Jacente, aussi l'investisseur peut se retrouver dans une situation où il ne pourra jamais exercer son option.

Si l'investisseur choisit de déterminer la Valeur Sous-Jacente de chaque Sous-Jacent, cette décision sera irrévocable au jour de l'envoi de la Notification de l'Exercice de l'Option Verrou



sur Seuil de Performance et il n'y a aucune garantie que la valeur sera plus favorable que les valeurs qui pourraient être obtenues par la suite.

(xi) *Modalités des Caractéristiques de Détermination du Coupon avec Changement de Base d'Intérêt Cible*

La base de calcul des intérêts sera automatiquement modifiée pour passer du Coupon Indexé<sub>1</sub> au Coupon Indexé<sub>2</sub> en cas de survenance d'un Évènement de Changement de Base d'Intérêt Cible. Les investisseurs n'auront aucun contrôle sur l'exercice de l'option qui dépendra du montant d'intérêts déjà payés sur les Titres. Le Coupon Indexé<sub>2</sub> peut constituer une méthode moins favorable de calcul du Taux d'Intérêt Indexé eu cours des Périodes d'Accumulation des Intérêts subséquentes et peut également avoir un effet défavorable sur la valeur des Titres.

(xii) *Modalités des Caractéristiques de Détermination du Coupon avec Base d'Intérêt "Memory"*

Dans l'hypothèse où le Taux d'Intérêt Indexé d'une Période d'Accumulation des Intérêts est nul, lorsque le Taux d'Intérêt Indexé d'une Période d'Accumulation des Intérêts est supérieur à zéro, ce Taux d'Intérêt Indexé sera augmenté par un facteur reflétant le nombre des précédentes Dates de Paiement des Intérêts consécutives au cours desquelles aucun intérêt n'a été payé. Il n'est pas garanti que le Taux d'Intérêt Indexé reflète le taux de marché et la valeur des Titres pourrait diminuer de façon significative. Par ailleurs, il n'est pas garanti que le Taux d'Intérêt Indexé soit supérieur à zéro (0), auquel cas les Montants d'Intérêts payables en vertu des Titres peuvent être égal à zéro (0).

(xiii) *Modalités des Caractéristiques de Détermination du Coupon Double Devise et Modalités des Caractéristiques de Détermination du Remboursement Double Devise*

En cas d'application d'une Caractéristique de Détermination du Coupon Double Devise (Intérêts) ou d'une Caractéristique de Détermination du Remboursement Double Devise (Remboursement), le montant payable des intérêts en vertu des Titres et/ou le montant payable de remboursement sera payé dans une devise autre que la devise dans laquelle les Titres sont libellés. Si plus d'une Devise des Intérêts ou d'une Devise du Remboursement est spécifiée dans les Conditions Définitives applicables, l'Émetteur concerné pourra choisir n'importe laquelle des devises spécifiées et l'investisseur n'aura connaissance des montants des intérêts de cette devise dus en vertu des Titres et/ou des montants de remboursement dus préalablement qu'à la date de paiement. Le Taux de Change Double Devise (Intérêts) et le Taux de Change Double Devise (Remboursement) concerné, selon le cas, peuvent être volatiles et les investisseurs peuvent être amenés à recevoir des montants d'intérêts dus ou une Détermination du Remboursement dû au titre du remboursement plus faibles que prévu. Les investisseurs devront également se reporter aux risques prévus sous "Risques de change et contrôle des changes" pour une présentation générale des risques liés à la conversion.

(xiv) *Modalités des Caractéristiques de Détermination du Coupon avec Option de Revalorisation*

En cas d'application d'une Caractéristique de Détermination du Coupon Option de Revalorisation, les Titulaires détenant 100 pour cent du montant principal total des Titres en circulation peuvent demander le changement de la base sur laquelle est calculé le Coupon Indexé. Suite à la réception de cette demande, l'Émetteur notifiera aux Titulaires détenant

100 pour cent du montant principal total des Titres en circulation la façon dont il propose de modifier la base sur laquelle l'intérêt est calculé et les Titulaires détenant 100 pour cent du montant principal total des Titres en circulation pourront consentir, ou non, avec l'Émetteur, à la mise en œuvre de telles modifications. Il n'y a pas de garantie que l'un ou l'autre de ces changements de la base sur laquelle l'intérêt est calculé sera bénéfique pour les Titulaires.

L'Émetteur garde la possibilité de toujours refuser le changement de base de calcul demandé, aussi l'investisseur peut se retrouver dans une situation où il ne pourra jamais exercer son option.

(xv) *Modalités des Caractéristiques de Détermination du Remboursement avec Option de Revalorisation*

En cas d'application d'une Caractéristique de Détermination du Remboursement Option de Revalorisation, les Titulaires détenant 100 pour cent du montant principal total des Titres en circulation peuvent demander le changement de la base sur laquelle est calculé le Remboursement Indexé. Suite à la réception de cette demande, l'Émetteur notifiera aux Titulaires détenant 100 pour cent du montant principal total des Titres en circulation la façon dont il propose de modifier la base sur laquelle le Montant de Remboursement Final ou le Montant de Remboursement Échelonné, le cas échéant, est calculé et les Titulaires détenant 100 pour cent du montant principal total des Titres en circulation pourront consentir, ou non, avec l'Émetteur, à la mise en œuvre de telles modifications. Il n'y a pas de garantie que l'un ou l'autre de ces changements de la base sur laquelle est calculé le Montant de Remboursement Final ou le Montant de Remboursement Échelonné, le cas échéant, sera bénéfique pour les Titulaires.

L'Émetteur garde la possibilité de toujours refuser le changement de base de calcul demandé, aussi l'investisseur peut se retrouver dans une situation où il ne pourra jamais exercer son option.

Le changement de la base du remboursement peut avoir des conséquences fiscales néfastes pour les Titulaires, aussi les Titulaires sont priés de requérir l'assistance de conseillers fiscaux avant de décider de faire un changement.

(xvi) *Modalités des Caractéristiques de Détermination du Coupon à Date de Paiement des Intérêts Unique*

Le montant dû au titre des intérêts peut courir pendant la durée de vie des Titres sur la base d'observations et déterminations à survenir pendant la durée de vie des Titres mais sera payé en un montant unique à la Date Unique de Paiement des Intérêts. Dans l'hypothèse où les Titres sont remboursés avant la Date Unique de Paiement des Intérêts, il n'y a aucune garantie que le montant dû à cette date de remboursement prendra en compte (i) les intérêts courus mais non payés, ou (ii) le montant qui aurait dû être payé au titre des intérêts si les Titres n'avaient pas été remboursé par anticipation.

(xvii) *Modalités des Caractéristiques de Détermination du Coupon avec Changement de Base d'Intérêt Performance Panier Désactivant et Modalités des Caractéristiques de Détermination du Remboursement avec Changement de Base d'Intérêt Performance Panier Désactivant*

En cas d'application d'une Caractéristique de Détermination du Coupon résultant de la survenance d'un Évènement de Changement de Base d'Intérêt Performance Panier Désactivant, la base de calcul des intérêts sera automatiquement modifiée pour passer du Coupon Indexé<sub>1</sub> au Coupon Indexé<sub>2</sub>.

En cas d'application d'une Caractéristique de Détermination du Remboursement résultant de la survenance d'un Évènement de Changement de Base de Remboursement Performance Panier Désactivant, la base de calcul de la Détermination du Remboursement du Montant de Remboursement Final ou du Montant de Remboursement Échelonné, le cas échéant, sera automatiquement modifiée pour passer du Remboursement Indexé<sub>1</sub> au Remboursement Indexé<sub>2</sub>.

Les investisseurs n'auront aucun contrôle sur la survenance d'un Évènement de Changement de Base d'Intérêt Performance Panier Désactivant ou d'un Évènement de Changement de Base de Remboursement Performance Panier Désactivant, qui est dépendante de la valeur de(s) Sous-Jacent(s) concerné(s). Le changement peut être ou non favorable aux investisseurs et cette caractéristique peut aussi avoir un effet défavorable sur la valeur des Titres.

Le changement de la base du remboursement peut avoir des conséquences fiscales néfastes pour les Titulaires, aussi les Titulaires sont priés de requérir l'assistance de conseillers fiscaux avant de décider de faire un changement.

(xviii) *Les Modalités des Caractéristiques de Détermination du Coupon avec Réserve*

En cas d'application d'une Caractéristique de Détermination du Coupon avec Réserve, le Taux d'Intérêt Indexé est calculé pour chaque Période d'Accumulation des Intérêts<sub>n</sub> depuis la Période d'Accumulation de Réserve Initiale (incluse) jusqu'à la Période d'Accumulation de Réserve Finale (exclue) comme étant la valeur la plus faible entre (a) le Plafond et (b) la somme du Coupon Indexé<sub>n</sub> et de la Réserve<sub>n-1</sub> pour la Période d'Accumulation des Intérêts concernée. Le Taux d'Intérêt Indexé est calculé pour chaque Période d'Accumulation des Intérêts<sub>n</sub> depuis la Période d'Accumulation de Réserve Finale (incluse) comme la somme du Coupon Indexé<sub>n</sub> et de la Réserve<sub>n-1</sub> pour la Période d'Accumulation des Intérêts concernée.

(r) **Risques liés aux Événements Déclencheurs de Remboursement Anticipé**

(i) *Évènement Déclencheur de l'Option de Remboursement Anticipé au gré de l'Émetteur*

L'Évènement Déclencheur de l'Option de Remboursement Anticipé au gré de l'Émetteur peut restreindre la valeur de marché des Titres. A la Date de Remboursement Anticipé, et antérieurement à cette date, la valeur de marché des Titres, en règle générale, n'augmentera pas de façon substantielle au-dessus du prix auquel elles peuvent être remboursées.

Il peut être attendu de l'Émetteur concerné qu'il rembourse les Titres lorsque le coût de l'emprunt est plus faible que le taux d'intérêt sur les Titres. Les rendements reçus suite au remboursement peuvent être plus faibles que prévu, et le montant remboursé nominal des Titres peut être plus faible que le prix d'achat des Titres payés pour les Titres par l'investisseur. Par

conséquence, une partie du capital investi par l'investisseur peut générer une perte, si bien que l'investisseur dans ce cas ne recevra pas le montant total du capital investi. De plus, à ce moment, un investisseur n'est généralement pas en mesure de réinvestir les produits du remboursement à un taux d'intérêt effectif aussi élevé que celui sur les Titres remboursés. Un tel réinvestissement pourrait être fait à un taux significativement plus faible. Les investisseurs potentiels devront prendre en considération ce risque au regard des autres investissements disponibles à ce moment-là.

(ii) *Évènement Désactivant Déclencheur de Remboursement Anticipé*

L'Évènement Désactivant Déclencheur de Remboursement Anticipé, qui prévoit que les Titres concernés seront automatiquement remboursés à la survenance d'un Évènement Désactivant Déclencheur, peut avoir pour effet de restreindre la valeur de marché des Titres en fonction de la probabilité de la survenance d'un Évènement Désactivant Déclencheur.

A la Date de Remboursement Anticipé, un investisseur peut ne pas être en mesure de réinvestir les produits du remboursement à un taux d'intérêt effectif aussi élevé que celui sur les Titres remboursés. Un tel réinvestissement pourrait être fait à un taux significativement plus faible. Les investisseurs potentiels devront prendre en considération ce risque au regard des autres investissements disponibles à ce moment-là.

(iii) *Évènement Performance Panier Désactivant Déclencheur de Remboursement Anticipé*

L'Évènement Performance Panier Désactivant Déclencheur de Remboursement Anticipé, qui prévoit que les Titres concernés seront automatiquement remboursés à la survenance d'un Évènement Désactivant Déclencheur, peut avoir pour effet de restreindre la valeur de marché des Titres en fonction de la probabilité de la survenance d'un Évènement Désactivant Déclencheur.

A la Date de Remboursement Anticipé, un investisseur peut ne pas être en mesure de réinvestir les produits du remboursement à un taux d'intérêt effectif aussi élevé que celui sur les Titres remboursés. Un tel réinvestissement pourrait être fait à un taux significativement plus faible. Les investisseurs potentiels devront prendre en considération ce risque au regard des autres investissements disponibles à ce moment-là.

(iv) *Évènement Déclencheur de Remboursement Anticipé : Option Désactivante au gré de l'Émetteur*

L'Évènement Déclencheur de Remboursement Anticipé : Option Désactivante au gré de l'Émetteur, qui prévoit que l'Émetteur concerné peut, de son initiative, choisir de rembourser les Titres concernés en cas de survenance d'un Évènement Déclencheur Désactivant au gré de l'Émetteur, peut avoir pour effet de restreindre la valeur de marché des Titres en fonction de la probabilité de la survenance d'un Évènement Déclencheur Désactivant au gré de l'Émetteur.

Il peut être attendu de l'Émetteur concerné qu'il rembourse les Titres lorsque le coût de l'emprunt est plus faible que le taux d'intérêt sur les Titres. À ce moment, un investisseur n'est généralement pas en mesure de réinvestir les produits du remboursement à un taux d'intérêt effectif aussi élevé que celui sur les Titres remboursés. Un tel réinvestissement pourrait être fait

à un taux significativement plus faible. Les investisseurs potentiels devront prendre en considération ce risque au regard des autres investissements disponibles à ce moment-là.

(v) *Évènement Déclencheur de Remboursement Anticipé Cible*

L'Évènement Déclencheur de Remboursement Anticipé Cible peut avoir pour effet de restreindre la valeur de marché des Titres. Au moment où le Montant Cible est atteint, et antérieurement à ce moment, la valeur de marché des Titres, en règle générale, n'augmentera pas de façon substantielle au-dessus du prix auquel elles peuvent être remboursées.

A la Date de Remboursement Anticipé, un investisseur peut ne pas être en mesure de réinvestir les produits du remboursement à un taux d'intérêt effectif aussi élevé que celui sur les Titres remboursés. Un tel réinvestissement pourrait être fait à un taux significativement plus faible. Les investisseurs potentiels devront prendre en considération ce risque au regard des autres investissements disponibles à ce moment-là.

(vi) *Évènement Déclencheur de Remboursement Anticipé Option Désactivante Sous-Jacent Multiple*

L'Évènement Déclencheur de Remboursement Anticipé Option Désactivante Sous-Jacent Multiple, qui implique que les Titres applicables seront automatiquement remboursés à la survenance d'un Évènement Déclencheur Désactivant Sous-Jacent Multiple, peut limiter la valeur de marché des Titres qui dépend de la probabilité qu'un Évènement Déclencheur Désactivant Sous-Jacent Multiple survienne.

A la Date de Remboursement Anticipé, un investisseur peut se retrouver dans l'incapacité de réinvestir les sommes reçues au titre du remboursement à un taux d'intérêt global à un niveau aussi élevé que le taux d'intérêt en vertu des Titres ayant fait l'objet du remboursement et se retrouverait dans l'obligation de réinvestir à un taux plus bas. Les investisseurs potentiels devraient considérer le risque de réinvestissement au vue d'autres investissements disponible à ce moment-là.

(s) **Risques liés aux Méthodes de Remboursement**

(i) *Remboursement Standard, Remboursement Performance et Remboursement Croissance*

Les investisseurs devraient prendre connaissance du fait que le Montant de Remboursement Anticipé, le Montant de Remboursement Échelonné ou le Montant de Remboursement Final pourraient être inférieurs au montant principal des Titres.

La Méthode de Remboursement applicable au Montant de Remboursement Final ou au Montant de Remboursement Échelonné, selon le cas, peut être différente de la Méthode de Remboursement applicable au Montant de Remboursement Anticipé. Lorsque le Remboursement Croissance ou le Remboursement Performance s'applique, le Montant de Remboursement Anticipé, le Montant de Remboursement Échelonné ou le Montant de Remboursement Final sera calculé, selon le cas, par référence à la Détermination du Remboursement. Les investisseurs devraient prendre en considération les facteurs de risque concernés qui s'appliquent à la Détermination du Remboursement indiquée dans les Conditions Définitives correspondantes et applicables pour déterminer le Montant de Remboursement

Anticipé, le Montant de Remboursement Échelonné ou le Montant de Remboursement Final, selon le cas. Le calcul de cette Détermination du Remboursement peut être lié à la valeur d'un ou plusieurs Sous-Jacent(s) qui ont été sélectionnés au titre de la Détermination du Remboursement concernée. La performance négative de (ou des) Sous-Jacent(s) aura en conséquence avoir un effet sur le Montant de Remboursement Anticipé, le Montant de Remboursement Échelonné ou le Montant de Remboursement Final qu'un investisseur recevra.

(ii) *Montant de Remboursement à la Juste Valeur de Marché*

Lorsqu'un Titre fait l'objet d'un remboursement anticipé, il peut (selon les indications des Conditions Définitives applicables) être remboursé à son Montant de Remboursement à la Juste Valeur de Marché, qui pourrait être un montant différent du montant dû à la date de remboursement prévue. A l'exception des Titres pour lesquels le Montant de Remboursement à la Juste Valeur de Marché est déterminé par référence à un pourcentage fixe, le Montant de Remboursement à la Juste Valeur de Marché sera, en ce qui concerne un Titre, le montant déterminé comme représentant la juste valeur de marché du Titre à la date de remboursement anticipé (ou aux alentours de cette date), en tenant compte, sans caractère limitatif (i) de la déduction des Montants de Couverture (sauf pour un remboursement anticipé suite à la survenance d'un Cas de Perturbation Additionnel) et (ii) dans le cas des Titres Indexés sur Titre de Créance, de la valeur du Titre de Créance concerné mais sans prendre en compte (1) (dans le cas de Titres Assortis de Sûretés) tout actif qui a été, ou doit être, remis en garantis en relation avec les Titres et (2) (seulement en cas de cas de défaut de paiement s'agissant des Titres ou d'une insolvabilité de l'Émetteur concerné et/ou du Garant) la situation financière de l'Émetteur concerné et/ou du Garant. En ce qui concerne les Titres pour lesquels le Montant de Remboursement à la Juste Valeur de Marché est déterminé par référence à un pourcentage fixe (tel que spécifié dans les Conditions Définitives applicables), le Montant de Remboursement à la Juste Valeur de Marché sera un montant égal au montant nominal de ce Titre en circulation tel que déterminé à la date de calcul et multiplié par le pourcentage concerné spécifié dans les Conditions Définitives applicables.

Dans le cas de Titres Indexés sur Titre de Créance qui sont des Titres Assortis de Sûretés et si les Actifs Gagés, en tout ou partie, consistent en des Titre de Créances, la valeur du Titre de Créance concerné sera déterminée par référence à la valeur à laquelle l'Agent des Sûretés, ou l'agent de cession agissant en son nom, est capable de liquider ou réaliser le Titre de Créance conformément aux modalités des Titres (après déduction de tout coût associé à l'exécution ou la liquidation et tous taxes et frais correspondants). En cas de défaillance de la part du Dépositaire, la valeur du Titre de Créance (lorsque le Contrôle des Actifs Gagés n'est pas applicable) ou le Montant de Remboursement à la Juste Valeur de Marché (lorsque le Contrôle des Actifs Gagés est applicable) sera soumis au maximum de la valeur des montants effectivement recouverts par le Dépositaire (ou tout agent, sous-dépositaire ou délégataire de celui-ci).

Le Montant de Couverture représente les pertes ou coûts (exprimés par un chiffre positif) de l'Émetteur concerné ou tout affilié concerné qui sont encourus ou tous gains (exprimés par un chiffre négatif) de l'Émetteur concerné ou tout affilié concerné réalisés dans le cadre du dénouement des opérations de couverture conclues en relation avec les Titres concernés. La détermination des Montants de Couverture ne tiendra pas compte de la situation financière de l'Émetteur concerné et/ou du Garant seulement en cas de cas de défaut de paiement s'agissant des Titres ou d'une insolvabilité de l'Émetteur concerné et/ou du Garant.

Suite au remboursement anticipé des Titres Assortis de Sûretés, un Titulaire peut se trouver dans l'incapacité de réinvestir le produit du remboursement à un taux de rendement équivalent à celui des Titres Assortis de Sûretés faisant l'objet du remboursement anticipé et peut avoir pour seul choix de réinvestir ce produit à un taux nettement inférieur ou à des conditions d'investissement plus défavorables. Les investisseurs potentiels doivent considérer le risque de réinvestissement à la lumière des autres investissements disponibles au moment concerné.

(iii) *Frais de Dénouement en Cas de Caractéristique de Détermination du Coupon et du Remboursement*

Les Frais de Dénouement en cas de Remboursement ou or Frais de Dénouement en Cas de Caractéristique de Détermination du Coupon et du Remboursement, le cas échéant, reflète un montant égal à la participation proportionnelle du Titre concerné dans le montant (déterminé dans la devise dans laquelle le Titre concerné est libellé) de tous les pertes, frais et coûts encourus par l'Émetteur concerné et/ou l'un de ses Affiliés qui peuvent avoir couvert le risque de prix des Titres ou de toutes pertes d'abattement fiscal ou de toute autre conséquence fiscale liée au dénouement ou à l'ajustement d'un contrat de swap sous-jacent ou de tout autre accord de couverture en relation avec ces Titres, étant entendu que les calculs en découlant seront effectués par l'Agent de Calcul. L'investisseur n'a aucun moyen de pouvoir savoir si les Titres ont fait l'objet d'une opération de couverture, connaître les termes d'une opération de couverture en découlant, et connaître les conséquences liées au moment de débouclage ou d'ajustement d'une telle opération de couverture, et par conséquent l'investisseur n'a aucun moyen de savoir quel montant en résultera et son effet sur le remboursement des Titres.

## 4 RISQUES LIES AUX TITRES ASSORTIS DE SURETÉS

(a) **Nature de la Sûreté**

La sûreté conférée par l'Émetteur ou, lorsque "Sûreté d'un Tiers" est indiquée comme étant applicable dans les Conditions Définitives applicables, par le Constituant Tiers, en vertu du Contrat de Gage est une sûreté grevant le Compte Gagé sur lesquels sont détenus les Actifs Gagés (même si les investisseurs doivent noter les dispositions de la présente section concernant les Actifs Gagés détenus par l'intermédiaire d'un dépositaire central ou un système de règlement livraison), et, avant la survenance d'un événement de réalisation des Actifs Gagés, ne s'étend pas aux intérêts ou distributions payés sur ces Actifs Gagés (dans la mesure où ces montants ne sont pas détenus sur le Compte Gagé concerné).

Sauf stipulation contraire des Conditions Définitives applicables, aucune sûreté ne sera consentie par l'Émetteur ou, lorsque "Sûreté d'un Tiers" est indiquée comme étant applicable dans les Conditions Définitives applicables, par le Constituant Tiers, sur l'un quelconque de ses droits découlant de tout contrat (y compris, sans caractère limitatif, tout contrat de couverture) en vertu duquel il acquiert des Actifs Gagés ou sur ses droits à l'encontre du Dépositaire des Actifs Gagés ou de toute autre Partie à un Accord de Constitution de Sûreté. Cela signifie que l'Agent des Sûretés ne sera pas habilité à contraindre l'Émetteur ou, lorsque "Sûreté d'un Tiers" est indiquée comme étant applicable dans les Conditions Définitives applicables, le Constituant Tiers, à exercer ses droits par voie d'exécution forcée (ou à faire exécuter ces droits pour le compte de l'Émetteur ou du Constituant Tiers) en vertu de tout contrat à l'encontre d'une contrepartie à ce contrat.

**(b) Structure des Comptes Gagés**

Le Dépositaire des Actifs Gagés pourra, dans la mesure où le Contrat de Dépositaire des Actifs Gagés des Actifs Gagés le permet, détenir certains sous-comptes d'espèces et/ou sous-comptes de titres auprès d'autres entités dépositaires.

Les Actifs Gagés qui doivent être détenus par le Dépositaire des Actifs Gagés sur un Compte Gagé, conformément aux termes des Modalités des Titres Assortis de Sûretés et du Contrat de Dépositaire des Actifs Gagés, peuvent donc être détenus en pratique par le Dépositaire des Actifs Gagés sur des sous-comptes tenus par d'autres entités dépositaires. Lorsque les Actifs Gagés sont détenus par l'intermédiaire d'une entité dépositaire pour le compte du Dépositaire, ils seront détenus conformément à tout accord contractuel entre le Dépositaire des Actifs Gagés et les entités dépositaires concernées, dont les termes peuvent varier pour toute entité dépositaire et qui peuvent être régi par un droit autre que le droit luxembourgeois. Les sûretés relatives aux Actifs Gagés peuvent également être constituées selon des accords séparés qui peuvent être régi par un droit autre que le droit luxembourgeois.

Le Dépositaire doit agir de bonne foi et faire preuve de diligence raisonnable dans le cadre de la sélection et la nomination d'entités dépositaires, mais n'engage pas sa responsabilité sur la performance par ses personnes de leurs obligations ou en cas de dissolution ou d'insolvabilité. Les Titulaires de Titres Assortis de Sûretés seront exposés au risque d'une perturbation potentielle de l'exploitation des entités dépositaires ou de tout autre impact défavorable lié au Dépositaire ou toute entité dépositaire (y compris une perturbation causée par une procédure de faillite ouverte à l'encontre du Dépositaire et/ou tout sous-dépositaires).

Les investisseurs doivent noter que, suite à un Contrat de Dépositaire et à une Série de Titres Assortis de Sûretés, le Dépositaire est habilité à retenir les espèces inscrites au crédit de tout Compte Gagé en espèces relatives aux Séries dans le but de payer certains impôts pouvant être perçus sur les paiements du Dépositaire aux Émetteurs au titre de ces Séries. Dans le cas où l'Émetteur concerné n'a pas satisfait à toute obligation fiscale et que le Dépositaire a effectué une retenue sur le Compte Gagé en espèces de l'Émetteur, la valeur des Actifs Gagés disponible pour la distribution sera réduite.

**(c) Type de Collatéralisation**

La sûreté fournie pour une Souche de Titres Assortis de Sûretés est limitée aux Actifs Gagés constituant le Pool d'Actifs Gagés applicable à cette Souche. Le montant des Actifs Gagés constituant ce Pool d'Actifs Gagés dépendra, entre autres, du fait que le Contrôle des Actifs Gagés est spécifié comme étant applicable dans les Conditions Définitives applicables (et, dans un tel cas, du Type de Collatéralisation spécifié comme étant applicable dans les Conditions Définitives applicables, du Pourcentage de Collatéralisation spécifié dans les Conditions Définitives applicables, du fait de savoir si la Valorisation des Actifs Gagés à leur Valeur Nominale est spécifiée comme applicable dans les Conditions Définitives applicables ou si une Décote est spécifiée ou non dans les Conditions Définitives applicables). Rien ne garantit que le Type de Collatéralisation applicable sera suffisant pour garantir, qu'à la suite de la réalisation d'un Contrat de Gage, les montants disponibles pour distribution ou la valeur des Actifs Gagés disponibles pour être livrés par l'Agent des Sûretés seront suffisants pour payer tous les montants dus aux Titulaires de Titres Assortis de Sûretés se rapportant à la Souche de Titres Assortis de Sûretés concernée (voir la section *Insuffisance du produit de la réalisation des Actifs Gagés et Recours Limité des Titulaires de Titres Assortis de Sûretés*). En outre, selon le Type de Collatéralisation, le recours des Titulaires de Titres Assortis de Sûretés peut être



différent de la Valeur des Actifs Gagés (voir les Modalités 6.5 et 6.8 des Modalités des Titres Assortis de Sûretés).

(d) **Manque potentiel de diversification des Actifs Gagés**

Les investisseurs doivent noter qu'en fonction des Critères d'Éligibilité et des Règles du Pool d'Actifs Gagés applicables, les Actifs Gagés composant un Pool d'Actifs Gagés garantissant une Souche de Titres Assortis de Sûretés peuvent, sauf stipulation contraire des Critères d'Éligibilité et des Règles du Pool d'Actifs Gagés applicables, être limités à un seul actif ou type d'actifs ou à un petit nombre d'actifs ou de types d'actifs.

La faible diversification des Actifs Gagés composant un Pool d'Actifs Gagés peut accroître le risque que la valeur des Actifs Gagés livrable à la maturité finale (si la clause Livraison Physique des Actifs Gagés à leur Réalisation est applicable) et que les produits de la réalisation des Actifs Gagés soient inférieurs aux sommes dues aux Titulaires de Titres Assortis de Sûretés concernés en vertu des Titres Assortis de Sûretés concernés. Si le Pool d'Actifs Gagés se compose d'un nombre limité de types d'actifs différents, toute dépréciation de la valeur de ces actifs et la réalisation ou la livraison, selon le cas, des Actifs Gagés dans le Pool d'Actifs correspondant aura un impact proportionnellement plus important sur tout déficit, puisque le montant recouvré au titre de la vente des Actifs Gagés dépendra de la valeur de marché actuelle d'un plus petit éventail d'Actifs Gagés.

Aucun de l'Émetteur, tout Tiers Constituant, du Garant, de l'Agent des Sûretés, du Gérant des Actifs Gagés, de l'Agent de Contrôle des Actifs Gagés ou du Dépositaire des Actifs Gagés n'a l'obligation de veiller à ce que les Critères d'Éligibilité ou les Règles du Pool d'Actifs Gagés prévoient la diversification des Actifs Gagés composant un Pool d'Actifs Gagés.

(e) **Absence de Liquidité des Actifs Gagés**

En fonction des Critères d'Éligibilité et des Règles du Pool d'Actifs Gagés applicables, certains des Actifs Gagés peuvent ne pas être admis à la négociation sur un marché public, ou peuvent être non liquides et non aisément réalisables dans certaines conditions de marché. En cas de liquidité limitée sur le marché secondaire des Actifs Gagés, l'Agent des Sûretés ou, l'Agent de Cession agissant pour son compte, pourra ne pas pouvoir vendre aisément ces Actifs Gagés à un tiers, ou pourra ne vendre ces Actifs Gagés qu'à un prix décoté. Si l'Agent des Sûretés ou, l'Agent de Cession agissant pour son compte, se trouve dans l'incapacité de vendre ces Actifs Gagés, l'Agent des Sûretés aura le droit de livrer ces Actifs Gagés de la même manière que si la clause Livraison Physique des Actifs Gagés à leur Réalisation était applicable à ces actifs.

(f) **Corrélation entre la valeur des Actifs Gagés et la solvabilité de certaines entités**

En fonction des Critères d'Éligibilité et des Règles du Pool d'Actifs Gagés applicables à une Souche de Titres Assortis de Sûretés, les Actifs Gagés relatifs à cette Souche peuvent comprendre (en tout ou partie) des actifs dont la valeur peut être positivement ou négativement corrélée à la solvabilité de l'Émetteur, d'un Constituant Tiers ou du Garant. S'il existe une corrélation positive entre la valeur de tout Actif Gagé et la solvabilité de l'Émetteur, d'un Constituant Tiers ou du Garant, la valeur de ces Actifs Gagés variera de la même manière que la solvabilité de l'Émetteur, d'un Constituant Tiers ou du Garant.

Si la valeur de tout Actif Gagé est positivement corrélée à la solvabilité de l'Émetteur, d'un Constituant Tiers ou du Garant, par exemple si les Actifs Gagés consistent en valeurs mobilières (titres de créance ou titres de capital) émises par d'autres établissements financiers, un défaut de l'Émetteur ou du Garant relatif à l'exécution de leurs obligations en vertu des Titres Assortis de Sûretés pourra entraîner une chute de la valeur des Actifs Gagés concernés.

(g) **Différence entre le calcul de la Valeur de Marché du Titre Assorti de Sûretés et la Valeur de Marché à d'autres fins**

La Valeur de Marché des Titres Assortis de Sûretés est la valeur de marché du Titre Assorti de Sûretés concerné telle que déterminée par l'Agent d'Évaluation des Titres, agissant de bonne foi, en utilisant telle méthode d'évaluation que l'Agent d'Évaluation des Titres pourra déterminer d'une manière commercialement raisonnable et prendra en compte la solvabilité de l'Émetteur et du Garant. Il peut y avoir une différence entre la Valeur de Marché du Titre Assorti de Sûretés et la Valeur de Marché déterminée à d'autres fins, y compris, sans caractère limitatif, toute détermination du Montant de Remboursement à la Juste Valeur de Marché.

(h) **Décote appliquée aux Actifs Gagés**

Lorsqu'il détermine la Valeur des Actifs Gagés se rapportant à des Actifs Gagés contenus dans un Pool d'Actifs Gagés, le Gérant des Actifs Gagés appliquera, si les Conditions Définitives applicables le spécifient, la Décote (à savoir le montant en pourcentage dont la valeur de chaque type ou catégorie d'Actifs Gagés contenus dans un Pool d'Actifs Gagés doit être réduite) spécifiée dans les Conditions Définitives applicables. Bien que le ou les niveaux de Décote spécifiés dans les Conditions Définitives applicables soient destinés à refléter le risque d'une dépréciation de la valeur des Actifs Gagés (pendant la période au cours de laquelle ces Actifs Gagés peuvent être réalisés), les investisseurs doivent noter que la valeur d'un Actif Gagé peut changer dans le temps, et que la Décote appliquée aux Actifs Gagés peut ne plus être d'actualité et ne pas fournir une protection convenable contre une dépréciation potentielle de la valeur de l'Actif Gagé concerné. Ni l'Émetteur, ni tout Tiers Constituant, ni le Garant, ni le Gérant des Actifs Gagés, ni le l'Agent de Contrôle des Actifs Gagés n'assume ni n'accepte aucune obligation de diligence en relation avec le ou les niveaux de Décote à appliquer aux Actifs Gagés contenus dans un Pool d'Actifs Gagés particulier.

(i) **Contrôle des Actifs Gagés**

Lorsque les Titres Assortis de Sûretés sont soumis au Contrôle des Actifs Gagés, à Chaque Date de Test des Actifs Gagés, l'Agent de Contrôle des Actifs Gagés vérifiera si le Test des Actifs Gagés est satisfait, si (i) les Règles des Actifs Gagés sont respectées et (ii) la Valeur des Actifs Gagés est égale ou supérieure à la Valeur Requise des Actifs Gagés pour le Pool d'Actifs Gagés concerné, en prenant en compte toute Décote à appliquer aux Actifs Gagés.

Lorsqu'il n'est pas possible d'effectuer une telle vérification, l'Émetteur ou le Constituant Tiers (ou le Gérant des Actifs Gagés agissant pour leur compte) peut être tenu de livrer, ou faire livrer, sur le Compte Gagé, des Actifs Gagés additionnels ou de remplacement, de telle sorte que le test mentionné ci-dessus soit satisfait après un tel ajustement relatif aux Actifs Gagés. Les investisseurs seront néanmoins exposés à la baisse de la Valeur des Actifs Gagés avant un tel ajustement. Avant un tel ajustement, il existe également un risque que les Actifs Gagés ne respectent pas les Critères d'Éligibilité et/ou que les Règles des Actifs Gagés ne soient pas respectées.

Lorsque les Titres Assortis de Sûretés ne sont pas soumis au Contrôle des Actifs Gagés, il n'y aura pas de contrôle continu de la composition du Pool d'Actifs Gagés et de sa conformité avec les Règles des Actifs Gagés (sauf lorsque les Actifs Gagés dans le Pool d'Actifs Gagés sont substitués conformément aux Modalités des Titres Assortis de Sûretés) et les Titulaires de Titres Assortis de Sûretés sont en conséquence exposés à la baisse de la Valeur des Actifs Gagés, potentiellement jusqu'à zéro.

(j) **Fréquence des Dates de Test des Actifs Gagés**

Afin d'assurer qu'une Souche de Titres Assortis de Sûretés fait l'objet d'une sûreté conformément à ses modalités, la Valeur des Actifs Gagés et la Valeur Requise des Actifs Gagés seront déterminées à la Date d'Émission de cette Souche de Titres Assortis de Sûretés, à chaque Date de Test des Actifs Gagés périodique suivante spécifiée dans les Conditions Définitives applicables, et à chaque date supplémentaire réputée être une Date de Test des Actifs Gagés en vertu des Modalités des Titres Assortis de Sûretés. Plus la fréquence des Dates de Test des Actifs Gagés périodiques spécifiée dans les Conditions Définitives applicables sera faible, et, dès lors, plus l'intervalle de temps entre deux Dates de Test des Actifs Gagés sera long, et plus il sera probable qu'en cas d'exécution du Contrat de Gage concerné, les produits de l'exécution qu'un Titulaire de Titres Assortis de Sûretés recevra ou, si la clause Livraison Physique des Actifs Gagés à leur Réalisation est applicable, la valeur des Actifs Gagés livrés, seront inférieurs aux montants dus aux Titulaires de Titres Assortis de Sûretés au titre de la Souche de Titres Assortis de Sûretés concernée.

En ce qui concerne certaines Souches de Titres Assortis de Sûretés, les Conditions Définitives pourront spécifier que le Contrôle des Actifs Gagés n'est pas applicable ou qu'il n'y aura pas de Dates de Test des Actifs Gagés périodiques, auquel cas il n'y aura pas d'ajustements périodiques des Actifs Gagés du Pool d'Actifs Gagés pendant la vie des Titres Assortis de Sûretés concernés, autrement qu'à toute date réputée être une Date de Test des Actifs Gagés en vertu des Modalités des Titres Assortis de Sûretés. Dans ce cas, si la sûreté en vertu du Contrat de Gage concerné est exécutée, les produits de l'exécution qu'un Titulaire de Titres Assortis de Sûretés recevra ou, si la clause Livraison Physique des Actifs Gagés à leur Réalisation est applicable, la valeur des Actifs Gagés livrés, pourront être inférieurs aux montants dus aux Titulaires de Titres Assortis de Sûretés au titre de la Souche de Titres Assortis de Sûretés concernée.

(k) **Substitution d'Actifs Gagés**

Si les Conditions Définitives applicables stipulent que la clause "Substitution d'Actifs Gagés" s'applique, l'Émetteur ou le Constituant Tiers (ou le Gérant des Actifs Gagés, agissant pour leur compte) pourra retirer et/ou remplacer des Actifs Gagés de tout Compte Gagé, sous réserve que le Test des Actifs Gagés continue d'être satisfait après cet ajustement. L'Émetteur ou le Constituant Tiers (ou le Gérant des Actifs Gagés agissant pour leur compte) pourra donner des instructions relatives à la substitution des Actifs Gagés autant de fois qu'il le décidera pendant la durée des Titres Assortis de Sûretés, et ne sera pas tenu d'obtenir le consentement de l'Agent de Contrôle des Actifs Gagés ou de toute autre partie avant d'opérer la substitution proposée d'Actifs Gagés. Jusqu'à ce que des ajustements supplémentaires soient apportés aux Actifs Gagés, la valeur des Actifs Gagés détenus sur un Compte Gagé garantissant une Souche de Titres Assortis de Sûretés pourra être inférieure à ce qu'elle aurait été si la substitution d'Actifs Gagés n'avait pas eu lieu.

(l) **Remboursement anticipé ou annulation à l'option de l'Émetteur s'il survient un Cas de Perturbation des Sûretés**

Les Titres Assortis de Sûretés seront exposés à des Cas de Perturbation des Sûretés (tels que définis dans les Modalités des Titres Assortis de Sûretés), qui pourront accroître la possibilité (par comparaison avec les Titres qui ne sont pas assortis de sûretés) que les Titres Assortis de Sûretés soient remboursés ou annulés par anticipation. En cas de survenance d'un Cas de Perturbation des Sûretés, l'Émetteur pourra rembourser ou annuler, selon le cas, tous les Titres Assortis de Sûretés concernés au Montant de Remboursement Anticipé suite à la survenance d'un Cas de Perturbation des Sûretés. À la suite du remboursement anticipé des Titres Assortis de Sûretés, un Titulaire de Titres Assortis de Sûretés peut ne pas pouvoir réinvestir les produits du remboursement à un taux d'intérêt effectif aussi élevé que le taux d'intérêt des Titres Assortis de Sûretés ainsi remboursés, et peut ne pouvoir les réinvestir qu'à un taux significativement inférieur ou à des conditions d'investissement moins favorables. Les investisseurs potentiels doivent donc prendre en considération ce risque de réinvestissement à la lumière d'autres investissements disponibles au moment considéré.

(m) **Cas d'Échéance Anticipée d'un Titre Assorti de Sûretés et réalisation de sûretés**

Le Titulaire de Titres Assortis de Sûretés (ou le Représentant agissant à la demande d'un Titulaire de Titres Assortis de Sûretés) au titre duquel ou desquels un Cas d'Exigibilité Anticipée de Titre Assorti de Sûretés est survenu et demeure, en vertu d'une notification écrite à l'Émetteur (ainsi qu'à d'autres entités), déclarer que les Titres Assortis de Sûretés de la Souche concernée que le Titulaire détient sont immédiatement exigibles et payables à leur Montant de Remboursement Anticipé. À la suite de la remise d'une telle notice, tous les Titres Assortis de Sûretés de toutes Souches concernées seront également immédiatement exigibles et payables à leur Montant de Remboursement Anticipé, sans qu'il y ait besoin d'une quelque action supplémentaire de la part ou pour le compte de tout Titulaire. À la suite de la survenance d'un Cas d'Échéance Anticipée d'un Titre Assorti de Sûretés et réalisation des sûretés y afférentes conformément aux Modalités de Titres Assortis de Sûretés, les Titulaires de Titres Assortis de Sûretés seront habilités à réclamer tous montants impayés qui leur sont dus conformément aux Modalités de Titres Assortis de Sûretés, en vertu, et sous réserve, des termes de la Garantie.

L'Agent des Sûretés ne sera obligé de réaliser le Contrat de Gage qu'après avoir reçu une Demande de Réalisation du Gage de la part du Titulaire de Titres Assortis de Sûretés (ou le Représentant agissant à la demande d'un Titulaire de Titres Assortis de Sûretés). Le Titulaire de Titres Assortis de Sûretés (ou le Représentant agissant à la demande d'un Titulaire de Titres Assortis de Sûretés) ne pourra envoyer une Demande de Réalisation des Actifs Gagés à l'Agent des Sûretés qu'à condition que ni l'Émetteur ni le Garant (en vertu des termes de la Garantie) n'aient payé tous les montants dus à ce Titulaire de Titres Assortis de Sûretés dans un délai de 14 Jours Ouvrés suivant la survenance de ce Cas d'Échéance Anticipée d'un Titre Assorti de Sûretés.

L'existence d'une telle période de 14 Jours Ouvrés (ou tout autre nombre de Jours Ouvrés tel que spécifié dans les Conditions Définitives applicables) signifie qu'il s'écoulera un délai entre la survenance d'un Cas d'Échéance Anticipée d'un Titre Assorti de Sûretés et l'exécution du Contrat de Gage correspondant, pendant lequel il pourra se produire une dépréciation de la valeur des Actifs Gagés concernés, réduisant ainsi le montant disponible pour honorer les créances des Titulaires de Titres Assortis de Sûretés lors de la réalisation des Actifs Gagés.

Si les Actifs Gagés consistent en titres de créance, actions ou autres valeurs mobilières, la liquidation de tous les Actifs Gagés opérée simultanément pourra accroître le risque que les produits de la réalisation des Actifs Gagés soient inférieurs aux sommes dues aux Titulaires de Titres Assortis de Sûretés concernés en vertu des Titres Assortis de Sûretés en question, au motif que la liquidation simultanée de tous les Actifs Gagés contenus dans les Pools d'Actifs Gagés pourrait, dans certaines conditions particulières de marché, provoquer une réduction de la valeur de marché de tous les Actifs Gagés ou de certains d'entre eux.

En outre, à la suite de la réalisation des Actifs Gagés, un investisseur peut ne pas pouvoir réinvestir toute Quote-Part des Produits de la Réalisation des Actifs Gagés qu'il recevra à un taux d'intérêt effectif aussi élevé que le taux d'intérêt des Titres Assortis de Sûretés ainsi devenus immédiatement dus et remboursables à la suite de la survenance d'un Cas d'Échéance Anticipée d'un Titre Assorti de Sûretés, et peut ne pouvoir la réinvestir qu'à un taux significativement inférieur ou à des conditions d'investissement moins favorables. Les investisseurs potentiels doivent donc prendre en considération ce risque de réinvestissement à la lumière d'autres investissements disponibles au moment considéré.

(n) **Droit des Titulaires de Titres Assortis de Sûretés en cas de réalisation de sûretés et subordination au paiement de frais et autres paiements**

Suite à la réalisation du Contrat de Gage, les droits des Titulaires de Titres Assortis de Sûretés au titre des montants provenant des produits de la réalisation des Actifs Gagés concernés ou, si la clause Livraison Physique des Actifs Gagés à leur Réalisation est applicable, au titre de la livraison d'Actifs Gagés, seront limités au Montant de Remboursement Anticipé.

Le Montant de Remboursement Anticipé pour les Titres Assortis de Sûretés sera égal au Montant de Remboursement Anticipé à la Valeur Juste de Marché, qui est susceptible d'être différente du montant dû à la date de maturité prévue. Le Montant de Remboursement Anticipé à la Valeur Juste de Marché sera à cette fin un montant égal à la valeur juste de marché d'un Titre Assorti de Sûretés (sous réserve d'un minimum de zéro) à la date (ou approximativement) de remboursement anticipé en prenant, notamment, en compte de (i) la déduction de tout Montant de Couverture (sauf pour un remboursement anticipé suite à la survenance d'un Cas de Perturbation Additionnel), (ii) dans le cas des Titres Indexés sur des Titres de Créance, la valeur des Titres de Créance concernés sans toutefois tenir compte de (1) la situation financière de l'Émetteur concerné et/ou le Garant et (ii) tout collatéral qui a été, ou qui est requis, remis en relation avec de tels Titres Assortis de Sûretés.

Dans le cas de Titres Indexés sur des Titres de Créance qui sont des Titres Assortis de Sûretés et pour lesquels les Actifs Gagés consiste en toute ou partie à un Titre de Créance, et où le Montant de Remboursement Anticipé à la Valeur Juste de Marché est déterminé à la suite de la réalisation de la sûreté constituée en rapport avec les Titres Assortis de Sûretés, la valeur du Titre de Créance sera déterminée par référence à la valeur à laquelle l'Agent des Sûretés, ou l'Agent de Cession agissant pour son compte, est capable de liquider ou réaliser le Titre de Créance (après déduction de tout coût associé avec une telle liquidation et réalisation, ainsi que tout frais ou taxe). À la suite d'un Défaut du Dépositaire, la valeur du Titre de Créance (au cas où le Contrôle des Actifs Gagés n'est pas applicable) ou le Montant de Remboursement Anticipé à la Valeur Juste de Marché (au cas où le Contrôle des Actifs Gagés est applicable) sera soumis à un maximum de la valeur des montants effectivement récupéré par le Dépositaire (ou tout agent, entité dépositaire ou délégué à cet effet).

Les Montants de Couverture représentent les pertes ou coûts (exprimés en chiffre positif) de l'Émetteur concerné ou tout affilié concerné qui sont encourus ou tous gains (exprimés en chiffre négatif) de l'Émetteur concerné ou tout affilié concerné réalisés dans le cadre du dénouement des opérations de couvertures conclues en relation avec les Titres Assortis de Sûretés concernées.

Suite au remboursement anticipé de Titres Assortis de Sûretés, un Titulaire de Titres Assortis de Sûretés peut ne pas pouvoir réinvestir les produits du remboursement à un taux d'intérêt effectif aussi élevé que le taux d'intérêt des Titres Assortis de Sûretés ainsi remboursés, et peut ne pouvoir les réinvestir qu'à un taux significativement inférieur ou à des conditions d'investissement moins favorables. Les investisseurs potentiels doivent donc prendre en considération ce risque de réinvestissement à la lumière d'autres investissements disponibles au moment considéré.

Les droits d'un Titulaire de Titres Assortis de Sûretés au Montant de Remboursement Anticipé relatif à tout Titre Assorti de Sûretés, pour lequel un Cas d'Échéance Anticipée d'un Titre Assorti de Sûretés est intervenu, seront subordonnés à, et prendront donc rang après, les créances se rapportant à des montants payables aux Parties Bénéficiaires des Sûretés placés avant les Titulaires de Titres Assortis de Sûretés, conformément à l'Ordre de Priorité spécifié dans les Conditions Définitives applicables et après tout droit de préférence existant par l'effet d'une loi.

(o) **Insuffisance du produit de la réalisation des Actifs Gagés et recours limité des Titulaires de Titres Assortis de Sûretés**

La sûreté fournie pour une Souche de Titres Assortis de Sûretés est limitée aux Actifs Gagés constituant le Pool d'Actifs Gagés applicable à cette Souche. La valeur réalisée pour les Actifs Gagés du Pool d'Actifs Gagés concerné ou, si la clause Livraison Physique des Actifs Gagés suite à leur Réalisation est applicable, la valeur des Actifs Gagés livrés lors de l'exécution du Contrat de Gage concerné, peut être inférieure aux montants dus aux Titulaires de Titres Assortis de Sûretés au titre de la Souche de Titres Assortis de Sûretés concernée, et, par voie de conséquence, les investisseurs peuvent perdre une partie substantielle de leur investissement. Ce niveau de risque dépendra notamment de la valeur/des valeurs de la Décote, des Règles du Pool d'Actifs Gagés, des Critères d'Éligibilité et de la méthode de collatéralisation (Collatéralisation VM, ou Collatéralisation VN, ou Collatéralisation Max (VM, VN) ou Collatéralisation Min (VM, VN), telles que spécifiées dans les Conditions Définitives applicables.

Les investisseurs doivent également noter que les Actifs Gagés peuvent subir une baisse de valeur entre la date à laquelle le Contrat de Gage concerné est réalisé et la date à laquelle les Actifs Gagés sont intégralement liquidés ou, si la clause Livraison Physique des Actifs Gagés à leur Réalisation est applicable, livrés. Dans des circonstances exceptionnelles, les Actifs Gagés faisant partie du Pool d'Actifs Gagés disponible à la date à laquelle un Contrat de Gage devient exécutoire pourraient perdre la totalité ou une partie substantielle de leur valeur d'ici la date de réalisation et de distribution ou de livraison, selon le cas.

Si des montants restent dus et impayés à un Titulaire de Titres Assortis de Sûretés en application des Modalités des Titres Assortis de Sûretés, ce Titulaire de Titres Assortis de Sûretés n'aura plus aucun recours contre l'Émetteur (qu'il s'agisse de Crédit Agricole CIB FG, Crédit Agricole CIB FS ou Crédit Agricole CIB FL), tout Constituant Tiers ou l'Agent des Sûretés au titre des montants qui restent dus et impayés à un Titulaire de Titres Assortis de Sûretés à la suite de la réalisation du Contrat de Gage concerné (y compris, afin de lever toute ambiguïté, en principal, prime (éventuelle) et/ou intérêts au

titre des Titulaires de Titres Assortis de Sûretés). Dans un tel cas, les Titulaires de Titres Assortis de Sûretés continueront, dans ce scénario, de pouvoir réclamer tous montants impayés au Garant en vertu des termes de la Garantie, et tout déficit de cette nature constituera donc une créance non garantie de ce Titulaire de Titres Assortis de Sûretés à l'encontre de Crédit Agricole CIB. Les investisseurs doivent donc savoir que si la valeur réalisée pour les Actifs Gagés ou la valeur de tous Actifs Gagés livrés est inférieure au montant qui leur est dû en vertu de leurs Titulaires de Titres Assortis de Sûretés, ils seront exposés au risque de solvabilité du Garant pour les montants leur restant dus.

(p) **Livraison Physique des Actifs Gagés à leur Réalisation**

Si la clause Livraison Physique des Actifs Gagés à leur Réalisation est applicable au titre d'une Souche de Titres Assortis de Sûretés, l'Agent des Sûretés ne devra pas, lors de l'exécution d'un Contrat de Gage, vendre ou faire vendre les Actifs Gagés (à moins qu'il ne se soit produit un Cas de Perturbation de la Livraison Physique des Actifs Gagés, et autrement que pour payer des montants payables en priorité par rapport aux Titulaires de Titres Assortis de Sûretés, conformément à l'Ordre de Priorité spécifié dans les Conditions Définitives applicables), mais livrera la Part d'Actifs Gagés à chaque Titulaire de Titres Assortis de Sûretés, de la manière indiquée dans les Modalités des Titres Assortis de Sûretés.

Si un Cas de Perturbation de la Livraison Physique des Actifs Gagés survient ou existe à la Date de Livraison des Actifs Gagés concernée, le règlement sera différé jusqu'au Jour Ouvré des Sûretés suivant où aucun Cas de Perturbation de la Livraison Physique des Actifs Gagés n'existera ou ne perdurera. Si ce Cas de Perturbation de la Livraison Physique des Actifs Gagés perdure pendant une période continue de vingt Jours Ouvrés des Sûretés (ou toute autre période spécifiée dans les Conditions Définitives applicables) après la Date de Livraison des Actifs Gagés originelle, l'Agent des Sûretés ou l'Agent de Cession agissant pour leur compte, pourvoira à la vente de ces Actifs Gagés au lieu de livrer la Part d'Actifs Gagés concernée. Le montant reçu par un Titulaire de Titres Assortis de Sûretés à la suite de cette vente d'Actifs Gagés pourra être inférieur au montant qu'un Titulaire de Titres Assortis de Sûretés aurait reçu si les Actifs Gagés concernés lui avaient été livrés, et si le Titulaire de Titres Assortis de Sûretés avait détenu les Actifs Gagés jusqu'à la date de remboursement de ces actifs ou avait vendu ces actifs à une date différente.

(q) **Risque de retard dans la réalisation des Actifs Gagés en cas d'insolvabilité de toute partie concernée**

L'insolvabilité de l'Émetteur constituera un Cas d'Exigibilité Anticipée de Titre Assorti de Sûretés, pouvant entraîner le remboursement anticipé des Titres Assortis de Sûretés émis par l'Émetteur. Dans de tels circonstances, ou en cas d'insolvabilité du Constituant Tiers, le Garant ou toute Partie à un Accord de Constitution de Sûretés (à cet effet, chacun une **partie concernée**), la réalisation des Actifs Gagés pourra être retardée soit par la nomination d'un administrateur judiciaire, curateur ou autre mandataire de justice en relation avec la partie concernée, soit par des mesures ordonnées par un tribunal compétent. Ce retard pourrait affecter défavorablement la position des Titulaires de Titres Assortis de Sûretés en cas de dépréciation de la valeur des Actifs Gagés pendant cette période.

En outre, en cas d'insolvabilité d'un membre du Groupe, il est possible que l'Émetteur, le Garant et les Parties à un Accord de Constitution de Sûretés puisse chacune devenir insolvable. Ces circonstances pourraient conduire à un retard dans les procédures administratives nécessaires à la réalisation des Actifs Gagés. Cependant, étant donné que les entités responsables de l'exécution du Contrat de Gage et de la réalisation des Actifs Gagés, à savoir le Dépositaire, l'Agent de Cession et l'Agent des Sûretés ne

font pas partie du Groupe, l'impact de toute insolvabilité de tout membre du Groupe sur cette exécution et cette réalisation devrait être moins important qu'il ne l'aurait été si le Dépositaire, l'Agent de Cession et/ou l'Agent des Sûretés faisaient partie du Groupe.

Le Dépositaire, l'Agent de Cession et l'Agent des Sûretés (sauf stipulation contraire dans les Conditions Définitives) font partie du même groupe et, en cas d'insolvabilité d'une entité, il est possible qu'une autre entité puisse également être insolvable. Ces circonstances pourraient conduire à un retard dans la réalisation des Actifs Gagés. Le Contrat de Dépositaire des Actifs Gagés, le Contrat d'Agent de Contrôle des Actifs Gagés, le Contrat d'Agent de Cession et le Contrat d'Agent des Sûretés contiendront des dispositions permettant le remplacement du Dépositaire, de l'Agent de Contrôle des Actifs Gagés, de l'Agent de Cession et de l'Agent des Sûretés, selon le cas, dans certaines circonstances, y compris à la suite d'une insolvabilité, comme le stipulent ces contrats et les Modalités des Titres Assortis de Sûretés.

(r) **Conflits d'intérêts potentiels entre des Titulaires de Titres Assortis de Sûretés et le Gérant des Actifs Gagés et l'Agent d'Évaluation des Titres**

Étant donné que le Gérant des Actifs Gagés et l'Agent d'Évaluation des Titres sont des affiliés de l'Émetteur ou leur successeur respectif, des conflits d'intérêts potentiels peuvent s'élever entre le Gérant des Actifs Gagés, l'Agent d'Évaluation des Titres et les porteurs de Titres Assortis de Sûretés, y compris à propos de la réalisation de certaines déterminations et de l'exercice de certains pouvoirs (y compris en ce qui concerne le calcul de la Valeur de Marché d'un Titre Assorti de Sûretés, de la Valeur des Actifs Gagés et de la Valeur Requise des Actifs Gagés). En outre, bien que le Gérant des Actifs Gagés et l'Agent d'Évaluation des Titres soient obligés d'exécuter leurs obligations et d'exercer leurs fonctions de bonne foi et en faisant preuve d'un jugement raisonnable, ni le Gérant des Actifs Gagés ni l'Agent d'Évaluation des Titres n'agissent ni n'agiront en qualité de fiduciaires ou de conseillers des Titulaires de Titres Assortis de Sûretés dans l'exercice de leurs fonctions respectives de Gérant des Actifs Gagés et d'Agent d'Évaluation des Titres.

Le risque pour les titulaires de Titres Assortis de Sûretés d'un conflit d'intérêts entre eux et le Gérant des Actifs Gagés est atténué par le fait que toute Notification de Test des Actifs Gagés sera soit revu, soit vérifié dans son contenu ou autrement approuvé par un Agent de Contrôle des Actifs Gagés n'appartenant pas au Groupe, ou fera autrement l'objet d'une Procédure de Règlement d'un Différend relatif à un Test des Actifs Gagés prédéterminée.

(s) **Agent des Sûretés**

L'Agent des Sûretés exécutera la sûreté constituée en vertu du Contrat de Gage concerné lors de la signification d'une Notification de Réalisation du Gage et soit l'Agent de Cession soit l'Agent des Sûretés (i) liquidera ou réalisera les Actifs Gagés du Pool d'Actifs Gagés qui garantit une Souche de Titres Assortis de Sûretés, et distribuera ensuite la Quote-Part des Produits de la Réalisation des Actifs Gagés (telle que définie dans les Modalités des Titres Assortis de Sûretés) aux Titulaires de Titres concernés, ou (ii) si les Conditions Définitives applicables stipulent que la clause Livraison Physique des Actifs Gagés à leur Réalisation s'applique, pourvoira à la livraison de la Part des Actifs Gagés concernée (telle que définie dans les Modalités des Titres Assortis de Sûretés) aux Titulaires de Titres concernés, dans chaque cas selon l'Ordre de Priorité spécifié dans les Conditions Définitives applicables.



Le défaut d'exécution par l'Agent des Sûretés ou par l'Agent de Cession, le cas échéant de leurs obligations au titre des Actifs Gagés, ou le fait de ne pas exécuter leurs obligations d'une manière efficiente, pourrait affecter défavorablement la réalisation des Actifs Gagés et le montant distribuable ou livrable aux Titulaires de Titres Assortis de Sûretés.

Le risque pour les Titulaires de Titres Assortis de Sûretés d'un défaut d'exécution par l'Agent des Sûretés de ses obligations en vertu d'un Contrat de Gage d'Actifs Gagés est atténué par le fait que l'Agent des Sûretés sera nommé en qualité d'agent des sûretés en vertu de l'article 1984 ou 2488-6 du Code civil français, selon le cas. Si l'Agent des Sûretés manque d'exécuter ses obligations en vertu d'un Contrat de Gage, le Représentant exécutera directement les termes de ce Contrat de Gage pour le compte des Titulaires de Titres Assortis de Sûretés. Le Dépositaire des Actifs Gagés, en vertu du fait qu'il est partie au Contrat de Gage concerné, sera réputé avoir accepté que le Représentant puisse exécuter directement les termes de ce Contrat de Gage pour le compte des Titulaires de Titres Assortis de Sûretés dans ces circonstances.

L'Agent des Sûretés pourra nommer un agent (l'Agent de Cession) qui, après avoir reçu des instructions de l'Agent des Sûretés, liquidera ou réalisera les Actifs Gagés du Pool d'Actifs Gagés concerné. L'Agent de Cession initial est Citibank, N.A., succursale de Londres. Le défaut d'exécution par l'Agent de Cession de ses obligations au titre des Actifs Gagés affectera défavorablement la réalisation des Actifs Gagés et le montant distribuable aux Titulaires.

(t) **Absence d'Obligation Fiduciaire**

Dans l'exercice de leurs attributions en vertu du Programme, ni le Gérant des Actifs Gagés, ni l'Agent de Contrôle des Actifs Gagés, ni l'Agent d'Évaluation des Titres, ni le Dépositaire, ni l'Agent de Cession n'agiront en qualité de fiduciaire ou de conseiller des Titulaires de Titres Assortis de Sûretés au titre de leurs attributions respectives, et ils n'agiront pas en qualité de fiduciaire (*trustee*) pour le compte des Titulaires.

## CONSENTEMENT À L'UTILISATION DU PROSPECTUS DE BASE

Excepté dans le cas des circonstances décrites ci-après, les Émetteurs n'ont autorisé l'établissement d'aucune offre par aucun offrant et n'ont pas consenti à l'utilisation de ce Prospectus de Base par une quelconque autre personne relativement à une quelconque offre des Titres dans une quelconque juridiction. Toute offre effectuée sans le consentement des Émetteurs n'est pas autorisée et aucun des Émetteurs ni, pour éviter toute ambiguïté, le Garant ou l'un quelconque des Agents Placeurs n'accepte aucune responsabilité en ce qui concerne une telle offre ou les actions de la personne effectuant une telle offre non autorisée.

Dans le cas d'un Offre Non-Exemptée (tel que ce terme est défini ci-dessous) et d'un investisseur à qui des Titres sont offerts par une personne qui n'est pas un Offrant Autorisé, l'investisseur doit vérifier avec cette personne si quelqu'un est responsable du contenu du Prospectus de Base pour les besoins de cette Offre Non-Exemptée et, le cas échéant quelle est cette personne. Si l'investisseur conserve la moindre incertitude quant au fait de savoir s'il peut se baser sur ce Prospectus de Base et/ou quant à la personne responsable pour le contenu de ce Prospectus de Base, l'investisseur devrait solliciter une aide juridique.

Dans le cas où toute offre de Titres effectuée de temps à autre en Belgique, en France et au Luxembourg (les **Juridictions d'Offre au Public**) sans que celle-ci ne bénéficie d'une exemption à l'obligation de publier un prospectus conformément à la Directive Prospectus, telle que modifiée, (l'**Offre Non-Exemptée**), les Émetteurs consentent à l'utilisation du présent Prospectus de Base, ainsi que tout supplément au Prospectus de Base, en relation avec l'Offre Non-Exemptée de tout Titre pendant la période d'offre spécifiée dans les Conditions Définitives applicables (la **Période d'Offre**) et dans un ou plusieurs États Membre(s) indiqué(s) dans les Conditions Définitives applicables par :

- (1) Si la clause Consentement Spécifique est spécifiée comme étant applicable dans les Conditions Définitives applicables :
  - (a) tout intermédiaire financier qui y est nommé, sous réserve des modalités applicables énoncées dans ces Conditions Définitives ; et
  - (b) tout intermédiaire financier désigné après la date des Conditions Définitives et dont le nom est publié sur le site ([www.ca-cib.com](http://www.ca-cib.com)) et identifié comme un Offrant Autorisé pour une Offre Non-Exemptée,

dans chacun des cas (a) ou (b), un **Offrant Autorisé** et ;
- (2) Si la clause Consentement Général est spécifiée comme étant applicable dans les Conditions Définitives applicables, tout intermédiaire financier qui est habilité à effectuer des offres conformément à la Directive 2014/65/EU du Parlement européen et du Conseil relative aux marchés d'instruments financiers (telle que modifiée), y compris dans le cadre de toute mesure de mise en œuvre au sein de chaque juridiction concernée (**MiFID II**), publiera sur son site internet, pendant la durée de l'Offre Non-Exemptée, le fait qu'il utilise le Prospectus de Base pour cette Offre Non-Exemptée conformément au consentement de l'Émetteur concerné et qu'il accepte les Termes de l'Offrant Autorisé présentés ci-après concernant l'utilisation du consentement et les autres modalités qui y sont attachées.

Les **Termes de l'Offrant Autorisé** consistent en ce que l'intermédiaire financier concerné accepte, déclare, garantisse et s'engage envers l'Émetteur concerné, le Garant, le cas échéant, et l'Agent Placeur concerné, à tout moment de l'Offre Non-Exemptée de Titres concernée, à :

- a) agir conformément à, et être seul responsable de se conformer à, toutes législation, règles, réglementation et directives édictées par tout organisme de supervision

compétent (les **Règles**) applicables à tout moment, y compris notamment et dans chaque cas, les Règles se rapportant au caractère opportun et adapté de tout investissement par toute personne et à la fourniture d'information à tout investisseur potentiel et à informer immédiatement l'Émetteur concerné, le Garant, le cas échéant, et l'Agent Placeur si à un moment quelconque il prend connaissance ou soupçonne qu'il est ou pourrait être en violation avec l'une des Règles et à prendre toutes les mesures appropriées pour remédier à cette violation et se conformer aux Règles dans tous leurs aspects ;

- b) se conformer aux restrictions prévues à la section *Souscription et Vente* du présent Prospectus de Base qui s'appliqueraient à lui comme s'il était Agent Placeur ;
- c) tenir compte de l'évaluation du marché cible du producteur concerné et des canaux de distribution identifiés sous la légende "Gouvernance des produits MiFID II" figurant dans les Conditions Définitives applicables ;
- d) s'assurer que tous frais ou ristournes (y compris toutes autres commissions et avantages de toute nature) perçus ou payés par cet intermédiaire financier en lien avec l'offre ou la vente des Titres ne violent pas les Règles et dans la mesure requise par ces Règles, sont entièrement et clairement communiquées aux investisseurs et investisseurs potentiels ;
- e) détenir tous agréments, autorisations, approbations et permis requis en matière de sollicitation d'intérêts, offres ou vente de Titres conformément aux Règles ;
- f) se conformer, et prendra les mesures appropriées relativement, aux Règles en matière d'anti-blanchiment, d'anti- corruption et de "connaissance du client" (*know your customer*) (et à prendre également les mesures appropriées, conformément auxdites Règles, afin d'établir et de documenter l'identité de chaque investisseur potentiel avant un investissement initial dans les Titres par l'investisseur), et à ne permettre aucune souscription aux Titres si l'intermédiaire financier a des soupçons quant à l'origine des fonds de souscription ;
- g) conserver l'enregistrement des éléments d'identification des investisseurs pendant une période au moins égale à celle requise par les Règles applicables, et devra, en cas de demande, mettre ces enregistrements à disposition des Agents Placeurs concernés, du Garant le cas échéant, et des Émetteurs concernés ou directement auprès des autorités compétentes ayant juridiction sur les Émetteurs concernés et/ou les Agents Placeurs concernés et le Garant le cas échéant, aux fins de permettre aux Émetteurs concernés, au Garant le cas échéant, et/ou aux Agents Placeurs concernés de se conformer aux réglementations anti-blanchiment, anti-corruption et de "connaissance du client" (*know your customer*) s'appliquant aux Émetteurs et/ou aux Agents Placeurs concernés ;
- h) s'assurer qu'il ne fournira aucune information autre celle contenue dans ce Prospectus de Base (tel que modifié ou complété par les Émetteurs le cas échéant) ni ne fera aucune déclaration concernant l'offre ou la vente de Titres ou le démarchage relatif aux Titres ;

- i) convenir que toute communication à laquelle il joint ou incorpore une annonce quelconque de l'Émetteur à la fin de la Période d'Offre sera cohérente avec le Prospectus de Base et (en tout état de cause) soit juste, claire et non trompeuse et conforme aux Règles et précise qu'elle a été transmise par cet Offrant Autorisé indépendamment de l'Émetteur et confirme expressément que l'Émetteur n'accepte aucune responsabilité quant au contenu de cette communication ;
- j) s'assurer qu'aucun détenteur de Titres ou investisseur potentiel de Titres ne devienne un client direct ou indirect de l'Émetteur, du Garant ou de l'Agent Placeur concerné au sens de toute Règle applicable à tout moment, et dans la mesure où des obligations client ont été créées par l'intermédiaire financier conformément aux Règles applicables, alors ledit intermédiaire financier devra exécuter les obligations ainsi contractées ;
- k) coopérer avec l'Émetteur concerné, le Garant le cas échéant, et l'Agent Placeur afin de fournir toute information (y compris, notamment, les documents et enregistrements conservés conformément au paragraphe (g) ci-dessus) sur demande écrite de l'Émetteur, du Garant le cas échéant et/ou de l'Agent Placeur concerné qui est accessible à l'intermédiaire financier ou qui se trouve à tout moment être sous son pouvoir et contrôle, ainsi qu'une assistance telle qu'elle peut être raisonnablement requise par l'Émetteur, le Garant le cas échéant, et l'Agent Placeur en relation avec toute demande ou investigation de tout régulateur, toute plainte reçue en relation avec les Titres ou que l'Émetteur, le Garant le cas échéant, et l'Agent Placeur qui pourrait requérir le respect avec ses propres obligations légales, réglementaires et fiscales dès que raisonnablement possible et, dans tous les cas, dans le délai imparti par le régulateur ou la procédure réglementaire en vertu duquel ladite information a été demandée par l'Émetteur et/ou l'Agent Placeur ;
- l) pendant la période initiale de commercialisation des Titres : (i) ne pas vendre les Titres à un prix différent du Prix d'Émission) (sauf s'il en est convenu autrement avec l'Agent Placeur) ; (ii) ne pas vendre les Titres à une fin autre qu'un règlement à la Date d'Émission (telle que définie dans les Conditions Définitives) et (iii) ne pas désigner de sous-distributeurs (sauf s'il en est convenu autrement avec l'Agent Placeur) ;
- m) mettre à la disposition de chaque investisseur potentiel de Titres le Prospectus de Base (tel que complété à ce moment, le cas échéant), les Conditions Définitives et toute brochure d'information applicable fournie par l'Émetteur concerné à cette fin, et ne pas transmettre ou ne pas publier une information qui n'est pas incluse dans ou entièrement conforme au Prospectus de Base ;
- n) s'il transmet ou publie toute communication (autre que le Prospectus de Base ou tout autre support fourni au dit intermédiaire financier par ou pour le compte de l'Émetteur concerné aux fins de l'Offre Non-Exemptée) en relation avec l'Offre Non-Exemptée, il s'assure que ladite communication (i) est juste, claire et non trompeuse et respecte les Règles, (ii) qu'elle indique que l'intermédiaire financier a fourni cette communication indépendamment de l'Émetteur concerné, que l'intermédiaire financier est seul responsable d'une telle communication et que ni l'Émetteur

concerné, ni le Garant le cas échéant, ni l'Agent Placeur concerné n'acceptent une quelconque responsabilité pour cette communication et (iii) qu'elle n'utilise pas, sans l'accord préalable écrit de l'Émetteur concerné, du Garant le cas échéant, ou de l'Agent Placeur (le cas échéant) la dénomination sociale ou le nom commercial de l'Émetteur concerné, du Garant le cas échéant, ou de l'Agent Placeur ou tout autre nom, marque ou logo enregistré par une entité de leur groupe respectif ou tout autre support dont l'entité est propriétaire, sauf aux fins de décrire l'Émetteur en qualité d'émetteur ou le Garant en qualité de garant des Titres sur les bases énoncées au présent Prospectus de Base ;

- o) accepter et à s'engager à indemniser chaque Émetteur concerné, Garant le cas échéant, et l'Agent Placeur concerné (dans chaque cas pour le compte de ladite entité et ses dirigeants, administrateurs, employés, agents, affiliés et personnes la contrôlant) de toutes pertes, responsabilités, coûts, réclamations, frais, dépenses, actions ou demandes (y compris les frais raisonnables d'investigation et de toute défense y afférent ainsi que les honoraires des conseils et débours liés à la dite investigation ou défense) que chacun d'eux peut supporter ou qui peut leur être opposé découlant de ou en relation avec toute violation de tous accords susmentionnés, déclarations, garanties ou engagements de l'intermédiaire financier, y compris notamment, toute action non autorisée par l'intermédiaire financier ou le non-respect par l'intermédiaire financier de l'une quelconque des restrictions et exigences susmentionnés ou le fait pour l'intermédiaire financier d'avoir fait une déclaration non autorisée ou d'avoir fourni ou utilisé toute information qui n'a pas été autorisée à de telles fins par l'Émetteur concerné, Garant le cas échéant, et l'Agent Placeur concerné ;
- p) consentir et à accepter que :
  - (i) le contrat entre l'Émetteur concerné et l'intermédiaire financier formé par acceptation de l'intermédiaire financier de l'offre de l'Émetteur d'utiliser le Prospectus de Base avec son accord en relation avec l'Offre Non-Exemptée (le **Contrat de l'Offrant Autorisé**), et toutes obligations non-contractuelles résultant de ou en relation avec le Contrat de l'Offrant Autorisé, seront régis et interprétés par le droit français ;
  - (ii) la Cour d'Appel de Paris aura compétence exclusive afin de régler tout différend qui pourrait résulter de ou en relation avec le Contrat de l'Offrant Autorisé (y compris un différend en relation avec toutes obligations non-contractuelles résultant de ou en relation avec le Contrat de l'Offrant Autorisé) et en conséquence, se soumettra à la compétence exclusive de la Cour d'Appel de Paris ; et
  - (iii) l'Émetteur concerné et chaque Agent Placeur pourra, conformément au droit français, faire exécuter les stipulations du Contrat de l'Offrant Autorisé incluant les accords, déclarations, garanties, engagements et indemnités consenties par l'intermédiaire financier conformément aux Termes de l'Offrant Autorisé ;

- q) s'assurer qu'il ne conduit pas, directement ou indirectement, les Émetteurs concernés, le Garant le cas échéant, ou les Agents Placeurs concernés violer toute Règle ou toute obligation d'obtenir ou faire tout enregistrement, autorisation ou accord dans toute juridiction ; et
- r) satisfaire aux autres conditions prévues dans les Conditions Définitives applicables.

Dans chaque cas, tant qu'ils sont autorisés à faire de telles offres conformément à la MiFID II (dans chaque cas ledit intermédiaire financier étant un **Offrant Autorisé**).

Sans qu'il soit nécessaire de le préciser, aucun des Agents Placeurs, Garant, ni des Émetteurs ne sont tenus de s'assurer que l'Offrant Autorisé respecte toute législation et réglementation applicables et ils n'encourent aucune responsabilité de ce fait.

Les Émetteurs assument la responsabilité, dans la ou les Juridiction(s) d'Offre au Public indiquée(s) dans les Conditions Définitives, du contenu du Prospectus de Base envers toute personne (un **Investisseur**) dans cette(s) Juridiction(s) d'Offre au Public à qui une offre de Titres a été faite par un Offrant Autorisé et dans cette(s) Juridiction(s) d'Offre au Public que l'offre est faite conformément aux modalités attachées à l'octroi du consentement, toutes mentionnées dans ce Prospectus de Base et/ou spécifiées dans les Conditions Définitives applicables. Néanmoins, ni les Émetteurs, ni le Garant, ni les Agents Placeurs ne sont responsables d'un quelconque agissement d'un Offrant Autorisé, y compris s'agissant de la mise en conformité par un Offrant Autorisé aux règles applicables en matière de conduite des affaires ou à toute autre réglementation locale ou législation relative aux titres financiers se rapportant à l'offre.

Le consentement est donné pour les Périodes d'Offre intervenant dans les 12 mois suivant la date d'approbation de ce Prospectus de Base par la CSSF.

**Dans le cas où les Conditions Définitives applicables désignent un ou plusieurs Offrant(s) Autorisé(s) à qui les Émetteurs ont donné leur consentement afin qu'ils utilisent le présent Prospectus de Base pendant la Période d'Offre, les Émetteurs pourront aussi donner leur consentement à d'autres intermédiaires financiers du moment qu'ils sont autorisés à procéder à de telles offres en vertu de MiFID II (également dénommés des Offrants Autorisés) postérieurement à la date des Conditions Définitives applicables et, dans ce cas, toute nouvelle information relative à ces Offrants Autorisés, alors inconnus au moment de l'approbation du Prospectus de Base ou de l'enregistrement des Conditions Définitives, devra être publiée au <http://www.ca-cib.com/our-offers/rates-credit-and-cross-assets-derivatives.htm>.**

**Si les Conditions Définitives stipulent qu'un Offrant Autorisé peut utiliser ce Prospectus de Base pendant la Période d'Offre, cet Offrant Autorisé doit, pour toute la durée de la période, publier sur son site, l'information selon laquelle il utilise le présent Prospectus de Base pour l'Offre Non-Exemptée concernée avec le consentement des Émetteurs et conformément aux conditions qui y sont attachées.**

À l'exception de ce qui a été spécifié ci-dessus, ni les Émetteurs, ni le Garant, ni les Agents Placeurs n'ont autorisé la réalisation d'une Offre Non-Exemptée par une personne en quelconque circonstance et cette personne n'est en aucun cas autorisée à utiliser le présent Prospectus de Base pour ladite offre de Titres. De telles offres ne sont pas faites pour le compte des Émetteurs, du Garant, des Agents Placeurs ni des Offrants Autorisés et aucun des Émetteurs, du Garant, des Agents Placeurs ou des Offrants Autorisés ne sauraient encourir de responsabilité du fait des agissements de ces personnes réalisant de telles offres.

**Un investisseur qui souhaite acquérir ou qui acquiert des Titres quelconques auprès d'un Offrant Autorisé pourra le faire, et les offres et ventes des Titres à un investisseur par un Offrant Autorisé seront effectuées, conformément aux modalités et autres accords conclus entre cet Offrant Autorisé et cet investisseur, y compris s'agissant du prix, des allocations des Titres et des accords relatifs à leur règlement (les Modalités**

**de l'Offre Non-Exemptée). Les Émetteurs ne seront pas partie à ces accords avec les investisseurs (autre que les Agents Placeurs) en ce qui concerne l'offre ou la vente des Titres et, en conséquence, le présent Prospectus de Base et toutes Conditions Définitives ne contiendront pas ces informations, qui devront être obtenue par l'investisseur de la part de l'Offrant Autorisé. Les Modalités de l'Offre Non-Exemptée seront transmises aux investisseurs par cet Offrant Autorisé au moment de l'Offre Non-Exemptée. Ni les Émetteurs, ni le Garant, ni les Agents Placeurs ni aucun autre Offrant Autorisé n'encourront une quelconque responsabilité au titre de ces informations.**

**GUIDE D'UTILISATION**

**CRÉDIT AGRICOLE CORPORATE AND INVESTMENT BANK**

*(Société de droit français)*

et

**CRÉDIT AGRICOLE CIB FINANCE (GUERNSEY) LIMITED**

*(Société de droit de l'île de Guernesey)*

et

**CRÉDIT AGRICOLE CIB FINANCIAL SOLUTIONS**

*(Société de droit français)*

et

**CRÉDIT AGRICOLE CIB FINANCE LUXEMBOURG S.A.**

*(Société de droit luxembourgeois)*

**Programme d'Émission de Titres Structurés**

***(Structured Euro Medium Term Note Programme)***

**de 25.000.000.000 d'euros**

**inconditionnellement et irrévocablement garanti par**

**CRÉDIT AGRICOLE CORPORATE AND INVESTMENT BANK**

Les termes commençant par une lettre majuscule employés dans ce Guide d'Utilisation sont définis dans la Modalité "Définitions" à la suite de la section de ce Prospectus de Base relative aux Modalités Générales des Titres ou dans une section spécifique lorsque les termes commençant par une lettre majuscule y sont employés pour la première fois. Les définitions sont désignées par le fait que le terme en lettre majuscule est écrit en caractère gras.



## APERÇU DU GUIDE D'UTILISATION

Ce Guide d'Utilisation vise à :

- fournir aux investisseurs potentiels un aperçu de la documentation principale relative aux Titres émis dans le cadre du Programme. (Merci de se référer à la section de ce Guide d'utilisation intitulée "*Documentation*" (voir page 186).
- aider les investisseurs potentiels à comprendre comment les Modalités des Titres, qui sont exposées dans ce Prospectus de Base et réparties dans des sections différentes, sont structurées (merci de se référer à la section de ce Guide d'Utilisation intitulée "*Structure des Modalités*" (voir page 187).
- aider les investisseurs potentiels à identifier, et à naviguer à travers, les sections des Modalités qui concernent une Souche de Titres spécifique et les circonstances dans lesquelles une Souche de Titres spécifiques peut faire l'objet d'un Remboursement Anticipé (merci de se référer aux autres sections de ce Guide d'Utilisation).

### AVIS IMPORTANT

**CE GUIDE D'UTILISATION N'EST PAS DESTINÉ À SERVIR DE GUIDE POUR LES MODALITÉS DE CHAQUE SOUCHE NI DE GUIDE POUR L'INTÉGRALITÉ DES MODALITÉS DE TOUTE SOUCHE DE TITRES. CE GUIDE D'UTILISATION RESTE SOUMIS DANS SON ENSEMBLE AU CONTENU DÉTAILLÉ DU PROSPECTUS DE BASE (TEL QUE MODIFIÉ PAR VOIE DE SUPPLÉMENT LE CAS ÉCHÉANT) ET, EN CE QUI CONCERNE UNE SOUCHE DE TITRES SPÉCIFIQUE, LES MODALITÉS APPLICABLES (TELLES QUE COMPLÉTÉES PAR LES CONDITIONS DÉFINITIVES APPLICABLES). EN CONSÉQUENCE, IL NE PEUT SE SUBSTITUER À LA LECTURE DU PROSPECTUS DE BASE (TEL QUE MODIFIÉ PAR VOIE DE SUPPLÉMENT LE CAS ÉCHÉANT) ET DES CONDITIONS DÉFINITIVES APPLICABLES, QUE LES INVESTISSEURS POTENTIELS DOIVENT LIRE ET DONT ILS DOIVENT S'ASSURER QU'ILS COMPRENNENT LE CONTENU AVANT DE DÉCIDER D'INVESTIR DANS LES TITRES.**

**LES RÉFÉRENCES CROISÉES MENTIONNÉES DANS CE GUIDE D'UTILISATION REPRÉSENTENT SIMPLEMENT UNE INDICATION DES SECTIONS PRINCIPALES DU PROSPECTUS DE BASE DÉCRIVANT LE SUJET CONCERNÉ. CELA N'EXCLUT PAS QUE D'AUTRES SECTIONS DU PROSPECTUS DE BASE PUISSENT AVOIR UN IMPACT SUR LE RENDEMENT DÛ AUX INVESTISSEURS OU SUR LEURS DROITS EN VERTU DES TITRES ET LE GUIDE D'UTILISATION DOIT ÊTRE LU DANS CETTE PERSPECTIVE.**

**LES TITRES PEUVENT CONSTITUER DES INSTRUMENTS VOLATILES. EN CONSÉQUENCE, LES INVESTISSEURS POTENTIELS DOIVENT S'ASSURER QU'ILS COMPRENNENT PLEINEMENT LA NATURE DES TITRES ET DOIVENT ÊTRE PRÊTS À SUPPORTER LA PERTE TOTALE DE LEUR INVESTISSEMENT DANS LES TITRES.**

## DOCUMENTATION

Diverses catégories de Titres peuvent être émises dans le cadre du Programme et sont décrites avec plus de détails dans le Prospectus de Base. Les Investisseurs potentiels doivent lire, et s'assurer qu'ils comprennent, les documents successifs en vertu desquels les différentes catégories de Titres sont offertes dans le cadre du Prospectus de Base. Un exposé de ces documents successifs figure ci-dessous.

### Le Prospectus de Base

Le Prospectus de Base inclut certaines informations concernant :

- la forme des Titres,
- les modalités des Titres,
- les Émetteurs et le Garant,
- les risques principaux résultant d'un investissement dans les Titres.

Le Prospectus de Base peut faire l'objet de supplément par les Émetteurs. En conséquence, les investisseurs potentiels doivent s'assurer que dans le cadre de la revue du Prospectus de Base, ils prennent également connaissance de chaque supplément, le cas échéant, au Prospectus de Base. Les investisseurs potentiels doivent également avoir conscience du fait que certaines informations du Prospectus de Base sont incorporées par référence au sein de celui-ci et, par conséquent, peuvent devoir être obtenues séparément.

### Le Contrat d'Agence (*Agency Agreement*)

Les Émetteurs ont conclu un contrat d'agence (*agency agreement*) en vertu duquel ils ont nommé CACEIS Bank, Succursale de Luxembourg, pour agir comme leur agent afin d'exécuter certaines fonctions relatives aux Titres. Le contrat d'agence inclut également le modèle de certaines notifications qui peuvent être délivrées aux Titulaires ou par les Titulaires conformément aux Modalités d'une Souche de Titres.

### Conditions Définitives

Les Conditions Définitives présente l'information spécifique à une Souche de Titres en particulier et complètent les termes et conditions applicables à cette Souche de Titres. Dans certains cas, l'information relative à l'émetteur et aux Titres sera annexée aux Conditions Définitives sous la forme d'un "Résumé Spécifique à l'Émission". Le modèle de Résumé Spécifique à l'Émission est inclus à la page 13 du Prospectus de Base.

### Le Contrat d'Agents Placeurs (*Dealer Agreement*)

Les émetteurs ont conclu un contrat d'agents placeurs (*dealer agreement*) en vertu duquel ils ont convenu avec les Agents Placeurs visés dans le Prospectus de Base les modalités selon lesquelles chacun d'eux émettra et souscrira les Titres, respectivement.

### Acte de Garantie

Les Titres sont émis par Crédit Agricole CIB Finance (Guernesey) Limited, par Crédit Agricole CIB Financial Solutions ou par Crédit Agricole CIB Finance Luxembourg S.A. seront garantis par Crédit Agricole Corporate and Investment Bank conformément au modèle de garantie figurant à la page 13 du Prospectus de Base.

### Documentation relative aux Titres Assortis de Sûretés

Les émetteurs ont conclu des contrats additionnels en vertu desquels des Titres Assortis de Sûretés peuvent être émis dans le cadre du Programme. De plus amples détails sur ces documents sont présentés dans la section ci-dessous intitulée "Titres Assortis de Sûretés".

## STRUCTURE DES MODALITÉS

Le diagramme ci-dessous illustre les divers sets de modalités qui peuvent être pertinents pour les Titres dans le cadre du Programme. La section de ce Guide d'Utilisation intitulée "*Modalités Supplémentaires*" inclut davantage d'informations sur les différentes catégories de modalités optionnelles visées dans le diagramme.

### Légende

- Les sections des Modalités incluses dans une case à bordure continue s'appliquent à chaque Souche de Titres.
- Les sections des Modalités incluses dans une case à bordure en pointillés sont optionnelles et peuvent ne pas s'appliquer à une Souche de Titres spécifique.

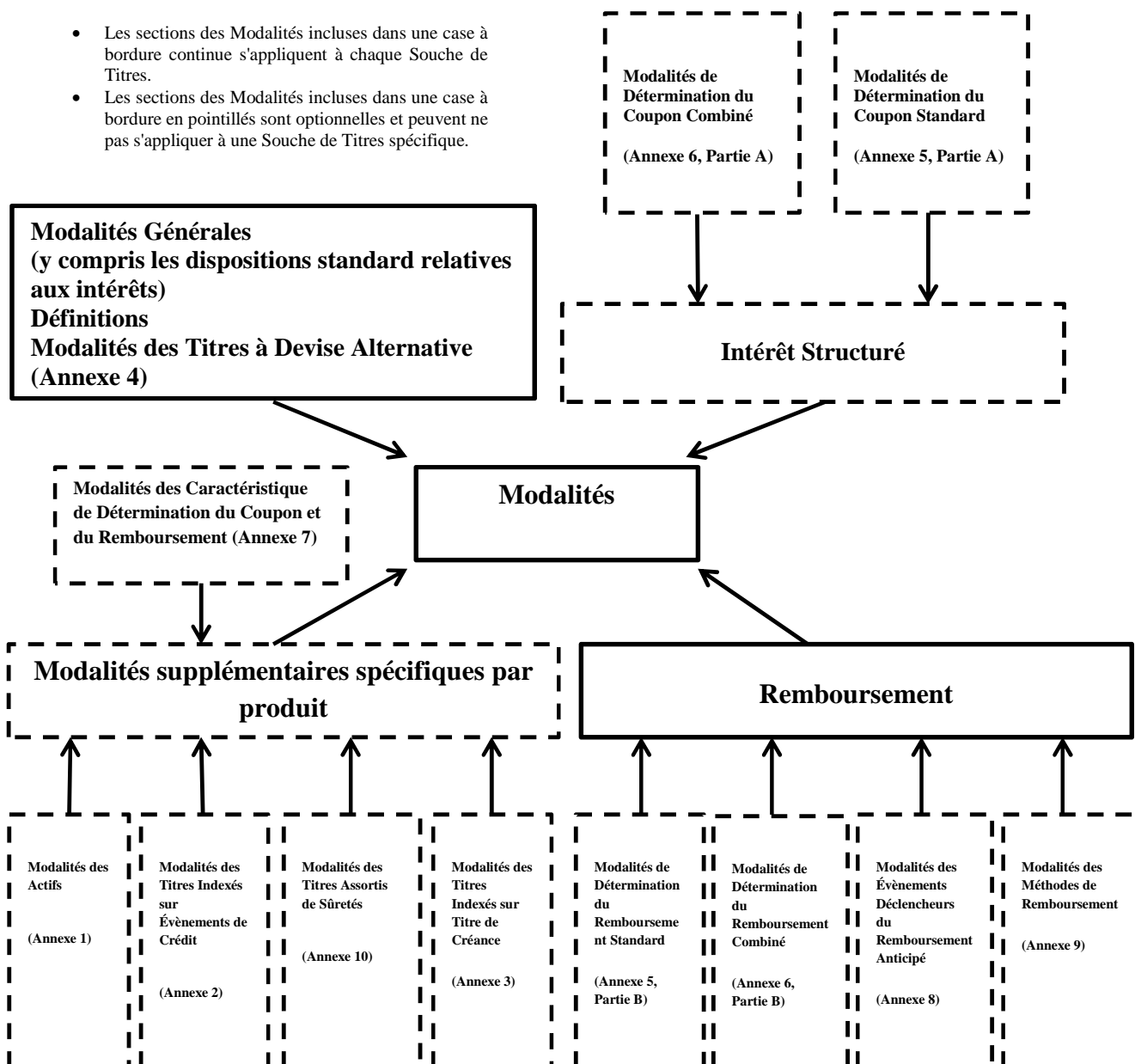

## LES CONDITIONS DÉFINITIVES

Un document contenant les Conditions Définitives est préparé pour chaque Souche de Titres afin d'établir les options qui complètent les Modalités applicables à cette Souche de Titres et de fournir certaines informations spécifiques relativement à l'émission.

Les Conditions Définitives sont divisées en deux parties (Partie A et Partie B). Le diagramme ci-dessous résume la fonction globale de la Partie A et de la Partie B des Conditions Définitives en ce qui concerne une Souche de Titres et donne un aperçu des diverses sections de ces deux parties.

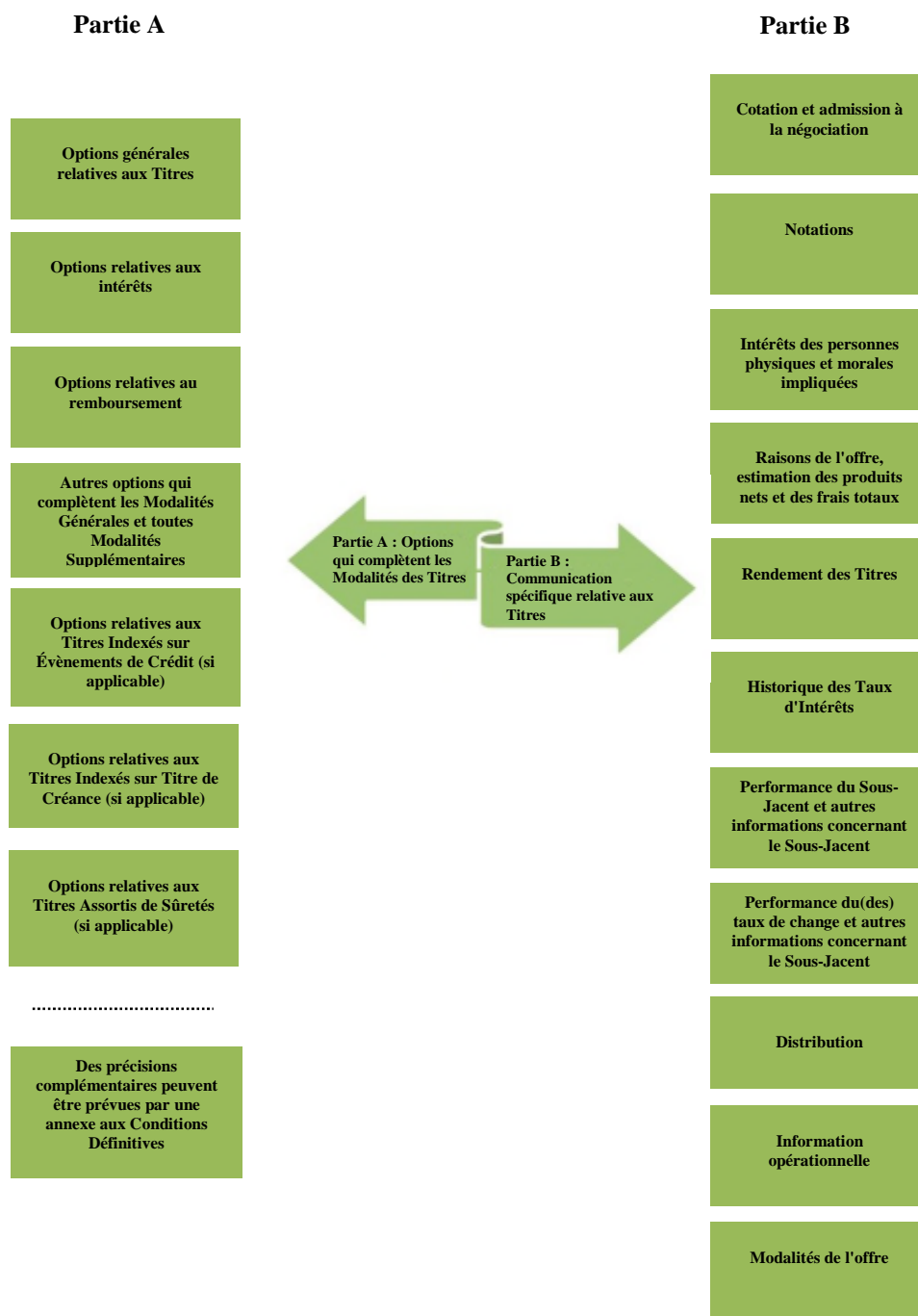

## INTÉRÊTS

Les intérêts sur les Titres peuvent être déterminés par référence à un taux fixe ou à un taux variable ou peuvent être structurés de façon à obtenir un titre à coupon zéro, qui porte effectivement intérêt par le biais d'un prix d'émission inférieur à sa valeur nominale. Pour les besoins de ce Guide d'Utilisation, les Titres de ce type sont visés comme des Titres qui produisent un **Coupon Général**.

Alternativement, les Titres peuvent être émis par référence à un Actif Sous-Jacent et/ou une formule. Pour les besoins de ce Guide d'Utilisation, les Titres de ce type sont visés comme des Titres qui produisent un **Coupon Structuré**.

Le tableau ci-dessous résume les sections des Modalités exposées dans le Prospectus de Base qui seront pertinentes pour les détenteurs de Titres produisant un Coupon Général ou un Coupon Structuré.

### Titres produisant un Coupon Général

#### Titres à Taux Fixe

Les intérêts sur les Titres à Taux Fixe sont principalement déterminés par référence à :

Modalité Générale 4.1 (*Intérêts sur les Titres à Taux Fixe*)

+

Les options spécifiées au paragraphe 13 des Conditions Définitives applicables

#### Titres à Taux Variable

Les intérêts sur les Titres à Taux Fixe sont principalement déterminés par référence à :

Modalité Générale 4.2 (*Intérêts sur les Titres à Taux Variable*)

+

Les options spécifiées au paragraphe 14 des Conditions Définitives applicables

#### Titres à Coupon Zéro

Les intérêts sur les Titres à Coupon Zéro sont principalement déterminés par référence à :

Modalités Générales 4.4 (*Intérêts sur les Titres à Coupon Zéro*) et 4.7 (*Computation*)

+

Les options spécifiées au paragraphe 16 des Conditions Définitives applicables

### Titres produisant un Coupon Structuré

Modalité Générale 4.3 (*Intérêts sur les Titres à Coupon Indexé*)

+

Les options spécifiées au paragraphe 15 des Conditions Définitives applicables

#### Comprendre le calcul d'un Coupon Structuré

- Les Coupons Structurés seront déterminés par référence à un ou plusieurs Actifs Sous-Jacents.
- Les informations relatives aux Actifs Sous-Jacents seront spécifiées au paragraphe 15 des Conditions Définitives. Le paragraphe 15 est divisé en plusieurs sous-paragraphe qui concernent des types différents d'Actifs Sous-Jacents. Les termes et conditions relatifs aux Actifs Sous-Jacents sont exposés dans des chapitres distincts de l'Annexe 1 (Les **Modalités des Actifs**).
- La méthode de calcul utilisée pour déterminer l'Intérêt Structuré consistera en une **Détermination du Coupon Standard** ou sera basée sur une ou plusieurs Déterminations du Coupon Standard et sur d'autres facteurs (une **Détermination du Coupon Combiné**).
- Les modalités utilisées pour calculer les différentes Déterminations du Coupon Standard sont exposées dans des chapitres distincts de la Partie A de l'Annexe 5 (les **Modalités de Détermination du Coupon Standard**).
- Les modalités utilisées pour calculer les différentes Déterminations du Coupon Combiné sont exposées dans des chapitres distincts de la Partie A de l'Annexe 6 (les **Modalités de Détermination du Coupon Combiné**).
- Les informations relatives aux Déterminations du Coupon Combiné (le cas échéant) sont exposées au paragraphe 15(s) des Conditions Définitives applicables.
- Les informations relatives aux Déterminations du Coupon Standard (le cas échéant) sont exposées au paragraphe 15(t) des Conditions Définitives applicables.

## REMBOURSEMENT

Une Souche de Titres peut être remboursée à sa date d'échéance prévue ou par versements échelonnés prévus à hauteur du montant en principal restant dû en vertu des Titres relativement à cette Souche (sous réserve de certains ajustements, tel que précisé dans les Conditions Définitives). Pour les besoins de ce Guide d'Utilisation, les Titres de ce type sont visés comme des Titres soumis à un **Remboursement Général**.

Alternativement une Souche de Titres peut être remboursée à sa date d'échéance prévue ou par versements échelonnés prévus à hauteur d'un montant déterminé par référence à un Actif Sous-Jacent ou à une formule. Pour les besoins de ce Guide d'Utilisation, les Titres de ce type sont visés comme des Titres soumis à un **Remboursement Structuré**.

Le tableau ci-dessous résume les sections des Modalités exposées dans le Prospectus de Base qui seront pertinentes pour les détenteurs de Titres soumis à un Remboursement Général ou à un Remboursement Structuré.

Titres soumis à un Remboursement Général	Titres soumis à un Remboursement Structuré
<p>Le montant payable au remboursement est principalement déterminé par référence à :</p> <div data-bbox="132 929 651 1030"> <p>Modalité Générale 6.1 (<i>Remboursement Final ou par Versements Échelonnés</i>)</p> </div> <p style="text-align: center;">+</p> <div data-bbox="132 1205 651 1317"> <p>Modalité des Méthodes de Remboursement 2 (<i>Remboursement Standard</i>) de l'Annexe 9 (<i>Modalités des Méthodes de Remboursement</i>)</p> </div> <p style="text-align: center;">+</p> <div data-bbox="132 1496 651 1585"> <p>Les options spécifiées au paragraphe 19 des Conditions Définitives applicables</p> </div>	<p>Le montant payable au remboursement est principalement déterminé par référence à :</p> <div data-bbox="742 857 1536 936"> <p>Modalité Générale 6.1 (<i>Remboursement Final ou par Versements Échelonnés</i>)</p> </div> <p style="text-align: center;">+</p> <div data-bbox="742 992 1536 1097"> <p>Modalité des Méthodes de Remboursement 3 (<i>Remboursement Performance</i>) ou Modalité des Méthodes de Remboursement 4 (<i>Remboursement Croissance</i>) de l'Annexe 9 (<i>Modalités des Méthodes de Remboursement</i>)</p> </div> <p style="text-align: center;">+</p> <div data-bbox="742 1153 1536 1232"> <p>Les options spécifiées aux paragraphes 19 et 23 des Conditions Définitives applicables</p> </div> <p><b>Comprendre le calcul d'un Remboursement Structuré</b></p> <ul style="list-style-type: none"> <li>• Les Remboursements Structurés seront déterminés par référence à un ou plusieurs Actifs Sous-Jacents.</li> <li>• Les informations relatives aux Actifs Sous-Jacents seront spécifiées au paragraphe 23 des Conditions Définitives. Le paragraphe 23 est divisé en plusieurs sous-paragraphes qui concernent des types différents d'Actifs Sous-Jacents. Les termes et conditions relatifs aux Actifs Sous-Jacents sont exposés dans des chapitres distincts de l'Annexe 1 (Les <b>Modalités des Actifs</b>).</li> <li>• La méthode de calcul utilisée pour déterminer le Remboursement Structuré consistera en une <b>Détermination du Remboursement Standard</b> ou sera basée sur une ou plusieurs Déterminations du Remboursement Standard et sur d'autres facteurs (une <b>Détermination du Remboursement Combiné</b>).</li> <li>• Les modalités utilisées pour calculer les différentes Déterminations du Remboursement Standard sont exposées dans des chapitres distincts de la Partie B de l'Annexe 5 (les <b>Modalités de Détermination du Remboursement Standard</b>).</li> <li>• Les modalités utilisées pour calculer les différentes Déterminations de Coupon Combiné sont exposées dans des chapitres distincts de la Partie B de l'Annexe 6 (les <b>Modalités de Détermination du Remboursement Combiné</b>).</li> <li>• Les informations relatives aux Déterminations du Remboursement Combiné (le cas échéant) sont exposées au paragraphe 23(i) des Conditions Définitives applicables.</li> <li>• Les informations relatives aux Déterminations du Remboursement Standard (le cas échéant) sont exposées au paragraphe 23(j) des Conditions Définitives applicables.</li> </ul>

## REMBOURSEMENT ANTICIPE

Une Souche de Titres peut être remboursée avant sa date d'échéance prévue en cas de survenance de certains événements (pour les besoins de ce Guide d'Utilisation, des **Événements de Remboursement Anticipé**). Les Événements de Remboursement Anticipé, qui sont uniquement applicables à une Souche de Titres dans la mesure où ils ont été spécifiés comme applicables dans les Conditions Définitives applicables, sont exposés dans les Modalités Générales et dans certaines des Modalités Supplémentaires.

Le Tableau ci-dessous résume quelles sections des Modalités exposées dans le Prospectus de Base seront pertinentes pour les détenteurs de Titres pouvant être remboursés avant leur date d'échéance prévue en sus des sections des Modalités exposées dans le Prospectus de Base concernant les Cas d'Exigibilité Anticipée, les événements de perturbation et autres événements similaires (tel que visé ci-dessous).

<b>Événements de Remboursement Anticipé</b>
Remboursement pour raisons fiscales (Modalité Générale 6.3)
Remboursement pour raisons fiscales spéciales (Modalité Générale 6.4)
Remboursement pour retenue à la source FATCA (Modalité Générale 6.5)
Option de Rachat Liquidatif au gré de l'Émetteur (Modalité Générale 6.6)
Illégalité et Force Majeure (Modalité Générale 18)
<p><b>Événements Déclencheurs de Remboursement Anticipé (Modalité Générale 6.2)</b></p> <p>Les informations et les options relatives à tout Événement Déclencheur de Remboursement Anticipé pour une Souche de Titres donnée seront spécifiées au paragraphe 24 des Conditions Définitives applicables.</p> <p>Les modalités qui régissent l'ensemble des Événements Déclencheurs de Remboursement Anticipé qui peuvent s'appliquer à une Souche de Titres sont exposées dans des chapitres distincts de l'Annexe 8 des Modalités Supplémentaires (les <b>Modalités des Événements Déclencheurs de Remboursement Anticipé</b>)."</p>

### Cas d'Exigibilité Anticipée

En sus de tout Événement Déclencheur de Remboursement Anticipé qui peut s'appliquer à une Souche de Titres, un Titulaire pourra déclarer l'exigibilité immédiate des sommes dues en vertu de tout Titre qu'il détient en cas de survenance d'un Cas d'Exigibilité Anticipé relatif aux Titres. Les Cas d'Exigibilité Anticipé qui s'appliquent à une Souche de Titres sont décrits dans la Modalité Générale 10 (*Cas d'Exigibilité Anticipée*).

### Événements de perturbation et autres événements similaires

Les Modalités applicables à certains types de Titres (tels que les Titres liés à un Actif Sous-Jacent, les Titres Indexés sur Événement de Crédit et les Titres Indexés sur Titre de Créance) peuvent prévoir la possibilité pour ces Titres de faire l'objet d'un remboursement anticipé en cas de survenance de certains autres événements (tels que les "Cas de Perturbation de Marché" ou les "Cas de Perturbation Additionnels"). Les événements spécifiques qui peuvent déclencher le remboursement anticipé des Titres sont exposés dans les Modalités Supplémentaires applicables.

## TITRES ASSORTIS DE SÛRETÉS

La présente section du Guide d'Utilisation contient des informations additionnelles relatives aux Titres qui sont assortis de sûretés consenties par l'Émetteur concerné ou l'une de ses filiales au bénéfice des Titulaires de Titres. Les Titres de cette catégorie sont désignés dans les Modalités des Titres en tant que **Titres Assortis de Sûretés** et seront garantis par un pool ségrégué d'Actifs Gagés.

Les personnes investissant dans des Titres Assortis de Sûretés doivent noter que les Modalités des Titres Assortis de Sûretés contiennent certaines stipulations relatives :

- au Contrôle des Actifs Gagés et l'Ajustement des Actifs Gagés (Modalité des Titres Assortis de Sûretés 4.4) ;
- à la Substitution d'Actifs Gagés (Modalité des Titres Assortis de Sûretés 4.5) ;
- au Constituant Tiers (Modalité des Titres Assortis de Sûretés 4.8) ;
- à l'Échéance Anticipée, la Réalisation et l'Exécution (Modalité des Titres Assortis de Sûretés 6).

En outre, les Émetteurs ont signé la documentation additionnelle suivante concernant les Titres Assortis de Sûretés :

### Documents Additionnels des Sûretés

- Un Document Additionnel des Sûretés désigne tout document additionnel qui est conclu par l'Émetteur et/ou un Constituant Tiers pour une Souche de Titres Assortis de Sûretés afin de créer une sûreté sur le Compte Gagé et/ou les Actifs Gagés sur ce compte.

### Contrat de Gestion des Actifs Gagés

- Le Contrat de Gestion des Actifs Gagés est le contrat entre, entre autres, Crédit Agricole Corporate and Investment Bank en tant que Gérant des Actifs Gagés et les Émetteurs.

### Contrat de Gage

- Le Contrat de Gage est un contrat de gage régi par la loi luxembourgeoise, conclu entre l'Émetteur concerné et/ou tout Constituant Tiers concerné (lorsqu'une Sûreté d'un Tiers est applicable), le Dépositaire et l'Agent des Sûretés, créant une sûreté sur des Actifs Gagés contenu dans un ou plusieurs Comptes Gagés en faveur des Titulaires des Titres Assortis de Sûretés et des autres Parties Bénéficiaires des Sûretés concernés en tant que bénéficiaires du Contrat de Gage, représentés par l'Agent des Sûretés, et/ou, au cas où les Actifs Gagés sont détenus hors du Luxembourg et/ou requièrent une sûreté différente, tout autre Document Additionnel des Sûretés.

### Contrat d'Agent de Contrôle des Actifs Gagés

- Le Contrat d'Agent de Contrôle des Actifs Gagés est le contrat conclu, entre autres, entre l'Agent de Contrôle des Actifs Gagés et les Émetteurs ; ledit contrat contiendra, pour chaque Souche de Titres Assortis de Sûretés, les termes documentés dans les Termes Spécifiques d'Émission de Contrôle des Actifs Gagés qui lui sont liés (qui documentent les services supplémentaires liés au contrôle des Actifs Gagés qui devront être effectués pour la Souche de Titres Assortis de Sûretés concernée par l'Agent de Contrôle des Actifs Gagés).

### Contrat de Dépositaire des Actifs Gagés

- Le Contrat de Dépositaire des Actifs Gagés est le contrat conclu, entre autres, entre le Dépositaire et les Émetteurs.

### Contrat d'Agent de Cession

- Le Contrat d'Agent de Cession est le contrat conclu, entre autres, entre l'Agent de Cession et les Émetteurs.

### Contrat d'Agent d'Évaluation des Titres

- Le Contrat d'Agent d'Évaluation des Titres désigne le contrat conclu, entre autres, entre Crédit Agricole Corporate and Investment Bank en qualité d'Agent d'Évaluation des Titres et l'Émetteur concerné.

### Contrat d'Agent des Sûretés

- Le Contrat d'Agent des Sûretés est le contrat-cadre d'agent des sûretés conclu entre l'Agent des Sûretés, le Gérant des Actifs Gagés, l'Agent d'Évaluation des Titres, l'Agent de Cession, le Dépositaire et les Émetteurs, tel que complété et/ou modifié à la Date d'Émission spécifiée dans les Conditions Définitives applicables pour chaque Souche de Titres Assortis de Sûretés.



## MODALITÉS SUPPLÉMENTAIRES

La présente section du Guide d'Utilisation propose un aperçu plus détaillé des diverses parties des Modalités Supplémentaires qui peuvent s'appliquer ou non à une Souche de Titres spécifique.

### Modalités Supplémentaires relatives aux Actifs Sous-Jacents

*Les Modalités des Actifs (qui sont exposées en Annexe 1 en pages 574 à 707 du Prospectus de Base) sont détaillées dans des chapitres distincts, dont chacun précise les modalités additionnelles applicables aux Titres liés à une ou l'autre des classes d'actifs suivantes :*

#### Marchandises/ Matière Premières

(Chapitre 1  
(merci de se  
référer aux  
pages 575 à 585  
du Prospectus  
de Base))

#### Indice

(Chapitre 2  
(merci de se  
référer aux  
pages 586 à  
599 du  
Prospectus  
de Base))

#### Taux de Change

(Chapitre 3  
(merci de se  
référer aux  
pages 600 à  
620 du  
Prospectus  
de Base))

#### Inflation

(Chapitre 4  
(merci de se  
référer aux  
pages 621 à  
687 du  
Prospectus  
de Base))

#### Taux de Référence

Chapitre 5  
(merci de se  
référer aux  
pages 627 à  
636 du  
Prospectus  
de Base))

#### ETF

Chapitre 6  
(merci de se  
référer aux  
pages 637 à  
662 du  
Prospectus  
de Base))

#### Actions

Chapitre 7  
(merci de se  
référer aux  
pages 663 à  
687 du  
Prospectus  
de Base))

#### Panier d'Actifs Multiples

(Chapitre 8  
(merci de se  
référer aux  
pages 700 à  
707 du  
Prospectus de  
Base))

### Modalités Supplémentaires relatives au coupon et au remboursement

*Tout ou partie des Modalités Supplémentaires suivantes s'appliqueront aux Titres produisant un coupon structuré ou soumis à un remboursement structuré :*

#### Les Modalités de Détermination du Coupon et du Remboursement Standard

(qui sont exposées en pages 817 à 967 du Prospectus de Base) présentent les termes et conditions additionnels qui peuvent s'appliquer aux flux d'intérêts et de remboursement relatifs à une Souche de Titres. Les Modalités du Coupon et du Remboursement Standard sont divisées en deux Parties (Partie A et Partie B) qui concernent respectivement les déterminations d'intérêts et de remboursement. À l'intérieur de ces parties, chaque détermination est documentée sous forme d'un chapitre distinct.

#### Les Modalités de Détermination du Coupon et du Remboursement Combinés

(qui sont exposées en pages 982 à 1079 du Prospectus de Base) présentent les termes et conditions additionnels qui peuvent s'appliquer aux flux d'intérêts et de remboursement relatifs à une Souche de Titres et opèrent conjointement avec Les Modalités du Coupon et du Remboursement Standard. Les Modalités du Coupon et du Remboursement Combinés sont divisées en deux Parties (Partie A et Partie B) qui concernent respectivement les déterminations d'intérêts et de remboursement. À l'intérieur de ces parties, chaque détermination est documentée sous forme d'un chapitre distinct.

#### Les Modalités des Caractéristiques de Détermination du Coupon et du Remboursement

(qui sont exposées en pages 1080 à 1174 du Prospectus de Base) présentent les termes et conditions additionnels qui peuvent s'appliquer aux Titres soumis à une caractéristique (le cas échéant) pour les besoins du calcul des flux d'intérêts et de remboursement relatifs à une Souche de Titres.

#### Les Modalités des Événements Déclencheurs du Remboursement Anticipé

(qui sont exposées en pages 1175 à 1193 du Prospectus de Base) présentent les termes et conditions additionnels qui peuvent s'appliquer au remboursement anticipé d'une Souche de Titres.

## Modalités supplémentaires

*Certaines des Modalités Supplémentaires suivantes s'appliqueront aux Titres Indexés sur Événements de Crédit, aux Titres Indexés sur Titre de Créance et/ou aux Titres Assortis de Sûretés.*

Les **Modalités des Titres Indexés sur Événement de Crédit** (qui sont décrites en pages 708 à 788 du Prospectus de Base) présentent les termes et conditions additionnels relatifs aux Titres qui sont des Titres Indexés sur Événement de Crédit. Les principaux Titres Indexés sur Événement de Crédit peuvent être émis dans le cadre du Programme (les **Titres Indexés sur Événements de Crédit**) et ces derniers seront régis par les modalités décrites en Annexe 2.

Les investisseurs dans les Titres Indexés sur Événements de Crédit doivent noter que les Modalités des Titres Indexés sur Événement de Crédit incluent des dispositions spécifiques concernant :

- le remboursement (y compris le remboursement anticipé) (Modalité des Titres Indexés sur Événement de Crédit 2) ;
- les intérêts (Modalité des Titres Indexés sur Événement de Crédit 3) ; et
- le règlement physique (Modalité des Titres Indexés sur Événement de Crédit 4).

Les **Modalités des Titres Indexés sur Titre de Créance** (qui sont décrites en pages 789 à 813 du Prospectus de Base) présentent les termes et conditions additionnels relatifs aux Titres qui sont des Titres Indexés sur Titre de Créance.

Les investisseurs dans les Titres Indexés sur Titre de Créance doivent noter que les Modalités des Titres Indexés sur Titre de Créance incluent des dispositions spécifiques concernant :

- le remboursement (y compris le remboursement anticipé) (Modalité des Titres Indexés sur Titre de Créance 2) ;
- les intérêts (Modalité des Titres Indexés sur Titre de Créance 3) ; et
- le règlement physique (Modalité des Titres Indexés sur Titre de Créance 4).

Les **Modalités des Titres Assortis de Sûretés** (qui sont décrites en pages 1205 à 1235 du Prospectus de Base) présentent les termes et conditions additionnels relatifs aux Titres qui sont des Titres Assortis de Sûretés.

## GUIDE DE REFERENCE RAPIDE POUR LES DÉTERMINATIONS DU COUPON ET DU REMBOURSEMENT STANDARD ET LES DÉTERMINATIONS DU COUPON ET DU REMBOURSEMENT COMBINÉS

Le tableau ci-dessous énumère chacune des Déterminations du Coupon et du Remboursement Standard et des Déterminations du Coupon et du Remboursement Combinés qui peuvent s'appliquer aux Titres émis dans le cadre du Programme et fonctionne comme un guide de référence rapide pour repérer les sections du Prospectus de Base où l'on peut trouver les Modalités Supplémentaires.

Caractéristique	Type de caractéristique	Applicable au	Section concernée des Modalités Supplémentaires	Référence de page dans le Prospectus de Base	Section concernée des Conditions Définitives
Coupon Fixe Standard	Caractéristique Standard	Coupon	Annexe 5, Partie A, Chapitre 1	820	Paragraphe 15(t)(i)
Coupon Variable Standard	Caractéristique Standard	Coupon	Annexe 5, Partie A, Chapitre 2	821	Paragraphe 15(t)(ii)
Coupon Flottant Standard	Caractéristique Standard	Coupon	Annexe 5, Partie A, Chapitre 3	822	Paragraphe 15(t)(iii)
Coupon Flottant Inversé Standard	Caractéristique Standard	Coupon	Annexe 5, Partie A, Chapitre 4	825	Paragraphe 15(t)(iv)
Coupon Participation Standard	Caractéristique Standard	Coupon	Annexe 5, Partie A, Chapitre 5	828	Paragraphe 15(t)(v)
Coupon "Range Accrual" Standard	Caractéristique Standard	Coupon	Annexe 5, Partie A, Chapitre 6	832	Paragraphe 15(t)(vi)
Coupon Puissance Standard	Caractéristique Standard	Coupon	Annexe 5, Partie A, Chapitre 7	838	Paragraphe 15(t)(vii)
Coupon "Range Accrual" Double Standard	Caractéristique Standard	Coupon	Annexe 5, Partie A, Chapitre 8	841	Paragraphe 15(t)(viii)

Coupon Digital Fixe Multiple Standard	Caractéristique Standard	Coupon	Annexe 5, Partie A, Chapitre 9	848	Paragraphe 15(t)(ix)
Coupon Participation/Digital Standard	Caractéristique Standard	Coupon	Annexe 5, Partie A, Chapitre 10	852	Paragraphe 15(t)(x)
Coupon Panier Fixe Multiple Standard	Caractéristique Standard	Coupon	Annexe 5, Partie A, Chapitre 11	857	Paragraphe 15(t)(xi)
Coupon "Range Accrual" Fixe Standard	Caractéristique Standard	Coupon	Annexe 5, Partie A, Chapitre 12	860	Paragraphe 15(t)(xii)
Coupon ABF Standard	Caractéristique Standard	Coupon	Annexe 5, Partie A, Chapitre 13	865	Paragraphe 15(t)(xiii)
Coupon Performance Annualisée Standard	Caractéristique Standard	Coupon	Annexe 5, Partie A, Chapitre 14	870	Paragraphe 15(t)(xiv)
Coupon Performance "Rainbow" Standard	Caractéristique Standard	Coupon	Annexe 5, Partie A, Chapitre 15	874	Paragraphe 15(t)(xv)
Coupon Performance Panier "Range Accrual" Fixe Standard	Caractéristique Standard	Coupon	Annexe 5, Partie A, Chapitre 16	879	Paragraphe 15(t)(xvi)
Coupon Performance Panier Digital Fixe Multiple Standard	Caractéristique Standard	Coupon	Annexe 5, Partie A, Chapitre 17	884	Paragraphe 15(t)(xvii)
Coupon Performance Panier Participation Standard	Caractéristique Standard	Coupon	Annexe 5, Partie A, Chapitre 18	889	Paragraphe 15(t)(xviii)
Coupon Panier Volatilité Obligataire Standard	Caractéristique Standard	Coupon	Annexe 5, Partie A, Chapitre 19	893	Paragraphe 15(t)(xix)
Coupon Volatilité Obligataire Standard	Caractéristique Standard	Coupon	Annexe 5, Partie A, Chapitre 20	898	Paragraphe 15(t)(xx)
Coupon Volatilité	Caractéristique	Coupon	Annexe 5, Partie A,	902	Paragraphe

Obligataire Forward Standard	Standard		Chapitre 21		15(t)(xxi)
Coupon Volatilité Obligataire Rolling Forward Standard	Caractéristique Standard	Coupon	Annexe 5, Partie A, Chapitre 22	902	Paragraphe 15(t)(xxii)
Coupon "Steepener" avec Réserve Standard	Caractéristique Standard	Coupon	Annexe 5, Partie A, Chapitre 23	908	Paragraphe 15(t)(xxiii)
Remboursement Fixe Standard	Caractéristique Standard	Remboursement	Annexe 5, Partie B, Chapitre 1	913	Paragraphe 23(j)(i)
Remboursement Flottant Standard	Caractéristique Standard	Remboursement	Annexe 5, Partie B, Chapitre 2	914	Paragraphe 23(j)(ii)
Remboursement "Strangle" Standard	Caractéristique Standard	Remboursement	Annexe 5, Partie B, Chapitre 3	917	Paragraphe 23(j)(iii)
Remboursement Participation Standard	Caractéristique Standard	Remboursement	Annexe 5, Partie B, Chapitre 4	925	Paragraphe 23(j)(iv)
Remboursement Panier Participation Standard	Caractéristique Standard	Remboursement	Annexe 5, Partie B, Chapitre 5	925	Paragraphe 23(j)(v)
Remboursement Digital Fixe Multiple Standard	Caractéristique Standard	Remboursement	Annexe 5, Partie B, Chapitre 6	928	Paragraphe 23(j)(vi)
Remboursement Participation/Digital Standard	Caractéristique Standard	Remboursement	Annexe 5, Partie B, Chapitre 7	933	Paragraphe 23(j)(vii)
Remboursement Panier Fixe Multiple Standard	Caractéristique Standard	Remboursement	Annexe 5, Partie B, Chapitre 8	938	Paragraphe 23(j)(viii)
Remboursement ABF Standard	Caractéristique Standard	Remboursement	Annexe 5, Partie B, Chapitre 9	941	Paragraphe 23(j)(ix)
Remboursement Performance "Rainbow" Standard	Caractéristique Standard	Remboursement	Annexe 5, Partie B, Chapitre 10	946	Paragraphe 23(j)(x)
Remboursement Performance	Caractéristique Standard	Remboursement	Annexe 5, Partie B,	950	Paragraphe 23(j)(xi)

Panier/Digital Standard			Chapitre 11		
Remboursement Performance Panier Participation Standard	Caractéristique Standard	Remboursement	Annexe 5, Partie B, Chapitre 12	957	Paragraphe 23(j)(xii)
Remboursement Performance Panier "Worst-of" Standard	Caractéristique Standard	Remboursement	Annexe 5, Partie B, Chapitre 13	962	Paragraphe 23(j)(xiii)
Remboursement Volatilité Obligataire Standard	Caractéristique Standard	Remboursement	Annexe 5, Partie B, Chapitre 14	968	Paragraphe 23(j)(xiv)
Remboursement "Range Accrual" Fixe Standard	Caractéristique Standard	Remboursement	Annexe 5, Partie B, Chapitre 15	971	Paragraphe 23(j)(xv)
Remboursement Volatilité Cible Standard	Caractéristique Standard	Remboursement	Annexe 5, Partie B, Chapitre 16	977	Paragraphe 23(j)(xvi)
Coupon Addition Combiné	Caractéristique Combinée	Coupon	Annexe 6, Partie A, Chapitre 1	986	Paragraphe 15(s)(i)
Coupon Capitalisation Combiné	Caractéristique Combinée	Coupon	Annexe 6, Partie A, Chapitre 2	988	Paragraphe 15(s)(ii)
Coupon Digital Combiné	Caractéristique Combinée	Coupon	Annexe 6, Partie A, Chapitre 3	991	Paragraphe 15(s)(iii)
Coupon Division Combiné	Caractéristique Combinée	Coupon	Annexe 6, Partie A, Chapitre 4	995	Paragraphe 15(s)(iv)
Coupon Multiple Combiné	Caractéristique Combinée	Coupon	Annexe 6, Partie A, Chapitre 5	997	Paragraphe 15(s)(v)
Coupon Cliquet Combiné	Caractéristique Combinée	Coupon	Annexe 6, Partie A, Chapitre 6	999	Paragraphe 15(s)(vi)
Coupon "Range Accrual" Combiné	Caractéristique Combinée	Coupon	Annexe 6, Partie A, Chapitre 7	1002	Paragraphe 15(s)(vii)
Coupon "Snowrange" Combiné	Caractéristique Combinée	Coupon	Annexe 6, Partie A, Chapitre 8	1007	Paragraphe 15(s)(viii)

Coupon Soustraction Combiné	Caractéristique Combinée	Coupon	Annexe 6, Partie A, Chapitre 9	1012	Paragraphe 15(s)(ix)
Coupon Maximal Combiné	Caractéristique Combinée	Coupon	Annexe 6, Partie A, Chapitre 10	1014	Paragraphe 15(s)(x)
Coupon Minimal Combiné	Caractéristique Combinée	Coupon	Annexe 6, Partie A, Chapitre 11	1016	Paragraphe 15(s)(xi)
Coupon Panier Digital Combiné	Caractéristique Combinée	Coupon	Annexe 6, Partie A, Chapitre 12	1018	Paragraphe 15(s)(xii)
Coupon Digital Adossé à une Détermination du Coupon Combiné	Caractéristique Combinée	Coupon	Annexe 6, Partie A, Chapitre 13	1023	Paragraphe 15(s)
Coupon Cliquet Échelonné Combiné	Caractéristique Combinée	Coupon	Annexe 6, Partie A, Chapitre 14	1025	Paragraphe 15(s)(xiii)
Coupon Performance "Rainbow" Combiné	Caractéristique Combinée	Coupon	Annexe 6, Partie A, Chapitre 15	1028	Paragraphe 15(s)(xiv)
Remboursement Addition Combiné	Caractéristique Combinée	Remboursement	Annexe 6, Partie B, Chapitre 1	1033	Paragraphe 23(i)(i)
Remboursement Capitalisation Combiné	Caractéristique Combinée	Remboursement	Annexe 6, Partie B, Chapitre 2	1035	Paragraphe 23(i)(ii)
Remboursement Digital Combiné	Caractéristique Combinée	Remboursement	Annexe 6, Partie B, Chapitre 3	1038	Paragraphe 23(i)(iii)
Remboursement Division Combiné	Caractéristique Combinée	Remboursement	Annexe 6, Partie B, Chapitre 4	1043	Paragraphe 23(i)(iv)
Remboursement Multiple Combiné	Caractéristique Combinée	Remboursement	Annexe 6, Partie B, Chapitre 5	1045	Paragraphe 23(i)(v)
Remboursement Cliquet Combiné	Caractéristique Combinée	Remboursement	Annexe 6, Partie B, Chapitre 6	1047	Paragraphe 23(i)(vi)

Remboursement "Range Accrual" Combiné	Caractéristique Combinée	Remboursement	Annexe 6, Partie B, Chapitre 7	1050	Paragraphe 23(i)(vii)
Remboursement Soustraction Combiné	Caractéristique Combinée	Remboursement	Annexe 6, Partie B, Chapitre 9	1055	Paragraphe 23(i)(viii)
Remboursement Maximal Combiné	Caractéristique Combinée	Remboursement	Annexe 6, Partie B, Chapitre 10	1057	Paragraphe 23(i)(ix)
Remboursement Minimal Combiné	Caractéristique Combinée	Remboursement	Annexe 6, Partie B, Chapitre 11	1059	Paragraphe 23(i)(x)
Remboursement Panier Digital Combiné	Caractéristique Combinée	Remboursement	Annexe 6, Partie B, Chapitre 12	1061	Paragraphe 23(i)(xi)
Remboursement Panier Digital Complexe avec Coûts de Couverture Combiné	Caractéristique Combinée	Remboursement	Annexe 6, Partie B, Chapitre 13	1066	Paragraphe 23(i)(xii)
Remboursement Digital Adossé à une Détermination du Remboursement Combiné	Caractéristique Combinée	Remboursement	Annexe 6, Partie B, Chapitre 14	1072	Paragraphe 23(i)(xiii)
Remboursement Performance "Rainbow" Combiné	Caractéristique Combinée	Remboursement	Annexe 6, Partie B, Chapitre 15	1075	Paragraphe 23(i)(xiv)



## DOCUMENTS INCORPORÉS PAR RÉFÉRENCE

*Cette section contient des informations sélectionnées publiquement disponibles et devant être lues conjointement avec le présent Prospectus de Base.*

Les documents suivants qui ont été précédemment publiés ou sont publiés simultanément à ce Prospectus de Base, et incorporés par référence dans ce Prospectus de Base font partie intégrante de ce Prospectus de Base :

- (a) le Document de Référence 2017 et le Document de Référence 2016 de Crédit Agricole CIB en version française (le **Document de Référence 2017** et le **Document de Référence 2016**) comprenant (en pages 268 à 358 et en pages 262 à 354 respectivement) les états financiers consolidés de Crédit Agricole CIB pour les exercices clos les 31 décembre 2017 et 2016 et les rapports des auditeurs y afférents ;
- (b) le rapport et les états financiers 2017 et 2016 de Crédit Agricole CIB FG comprenant en pages 2 à 45 du rapport 2017 et en pages 3 à 49 du rapport 2016 les états financiers audités de Crédit Agricole CIB FG pour les exercices clos les 31 décembre 2017 et 2016 et les rapports des auditeurs y afférents ;
- (c) le rapport et les états financiers 2017 et 2016 de Crédit Agricole CIB FS comprenant en pages 3 à 68 du rapport 2017 et en pages 3 à 55 du rapport 2016, les états financiers audités de Crédit Agricole CIB FS pour les exercices clos les 31 décembre 2017 et 2016 et les rapports des auditeurs y afférents ;
- (d) les Modalités Générales des Titres incluses dans le Prospectus de Base relatif au Programme daté du 28 juin 2013 (le "**Prospectus de Base 2013**") ;
- (e) les Modalités Générales des Titres incluses dans le Prospectus de Base relatif au Programme daté du 18 juillet 2014 (le "**Prospectus de Base 2014**") ;
- (f) les Modalités Générales des Titres incluses dans le Prospectus de Base relatif au Programme daté du 31 juillet 2015 (le "**Prospectus de Base 2015**") ;
- (g) les Modalités Générales des Titres incluses dans le Prospectus de Base relatif au Programme daté du 1<sup>er</sup> août 2016 (le "**Prospectus de Base 2016**") ;
- (h) les Modalités Générales des Titres et le modèle de Conditions Définitives incluses dans le Prospectus de Base relatif au Programme daté du 1<sup>er</sup> août 2017 (le "**Prospectus de Base 2017**") ; et
- (i) le supplément du 16 octobre 2013 relatif au Prospectus de Base 2013, le supplément du 6 octobre 2015 relatif au Prospectus de Base 2015, les suppléments du 5 septembre 2016 et du 31 mars 2017 relatifs au Prospectus de Base 2016.

Postérieurement à la publication de ce Prospectus de Base, un supplément peut être préparé par les Émetteurs et approuvé par la CSSF conformément à l'article 16 de la Directive Prospectus. Les déclarations contenues dans ces suppléments (ou dans tout autre document incorporé dans ces suppléments par référence) seront, dans la mesure du possible (de façon explicite, implicite ou autre), réputées modifier ou remplacer les déclarations contenues dans ce Prospectus de Base ou dans un document incorporé par référence dans ce Prospectus de Base. Toute déclaration qui aura été ainsi modifiée ou remplacée, sauf telle qu'ainsi remplacée ou modifiée, ne sera pas réputée faire partie intégrante de ce Prospectus de Base.

En cas de survenance de tout fait nouveau significatif ou toute erreur ou inexactitude substantielle concernant les informations contenues dans ce Prospectus de Base, qui est de nature à influencer l'évaluation des Titres, les Émetteurs et le Garant prépareront, le cas échéant, un supplément à ce Prospectus de Base ou publieront un nouveau Prospectus de Base qui sera utilisé pour les émissions ultérieures de Titres.

Dans la mesure où les documents incorporés par référence dans le présent Prospectus de Base incorporent eux-mêmes des documents par référence, ces derniers documents ne seront pas réputés former partie du présent Prospectus de Base. Les parties non incorporées d'un document visé aux présentes ne sont pas considérées pertinentes pour un investisseur.

Des copies des documents incorporés par référence dans le présent Prospectus de Base peuvent être demandées au siège social de Crédit Agricole CIB et dans l'établissement désigné de l'Agent Payeur Principal au moment considéré. Le présent Prospectus de Base et les documents incorporés par référence seront également publiés sur le site Internet de la Bourse du Luxembourg ([www.bourse.lu](http://www.bourse.lu)).

Chacun des Émetteurs et le Garant fourniront gratuitement à chaque personne à qui une copie du présent Prospectus de Base a été délivrée, sur demande de cette personne, une copie de tout ou partie des documents incorporés par référence aux présentes, à moins que ces documents n'aient été modifiés ou remplacés, ainsi qu'il est dit ci-dessus. Les demandes concernant ces documents doivent être adressées à l'Émetteur concerné ou au Garant aux adresses indiquées à la fin de ce Prospectus de Base. En outre, ces documents seront disponibles gratuitement auprès de l'Agent Payeur Principal et, pour les Titres cotés à la Bourse de Luxembourg, auprès de CACEIS Bank, Luxembourg, Succursale à Luxembourg (**L'Agent de Cotation au Luxembourg**).

L'Émetteur confirme que la version française de l'un quelconque des documents ci-dessus qui serait en langue anglaise est bien une traduction directe et exacte de la version originale.

**TABLE DES DOCUMENTS INCORPORÉS PAR RÉFÉRENCE**

*Cette section présente une liste des documents incorporés par référence et précise où ces informations sont susceptibles d'être trouvées dans ces documents.*

**Documents de Référence de Crédit Agricole CIB**

*Les parties des Documents de Référence de Crédit Agricole CIB qui ne sont pas incorporées par référence ne sont pas pertinentes pour l'investisseur ou sont couvertes par d'autres sections du Prospectus de Base.*

	N° de page du Document de Référence de Crédit Agricole CIB 2016	N° de page du Document de Référence de Crédit Agricole CIB 2017
<b>1. Personne responsable</b>	-	408
<b>2. Contrôleurs légaux des comptes</b>		
2.1. Commissaires aux comptes	-	409
2.2. Comités d'audit de l'Émetteur (comprenant le nom des membres du comité et un résumé de son règlement d'intérieur)	-	80-81
<b>3. Facteurs de risques</b>	-	167 à 195, 299 à 306, 383 à 384
<b>4. Informations concernant l'émetteur</b>		
4.1. Histoire et évolution de la Société	-	12
4.2. Nom légal et commercial de l'Émetteur concerné	-	272
4.3. Pays d'enregistrement de l'Émetteur concerné et numéro d'enregistrement	-	272
4.4. Date de constitution et durée de vie de l'Émetteur concerné, sauf en cas de durée indéfinie	-	402
4.5. Siège social et forme juridique de l'Émetteur concerné, législation régissant ses activités, son pays d'origine, adresse et numéro de téléphone de son siège statutaire (ou de son lieu d'établissement principal s'il diffère du lieu de son siège social)	-	402

4.6. Évènements récents particuliers relatifs à l'Émetteur qui affectent la solvabilité de l'Émetteur de façon matérielle	-	298, 353
4.7. Autres évènements récents	-	318 à 319 et 351 à 352
<b>5. Aperçu des activités</b>		
5.1 Principales activités	-	14 à 18
5.2 Principaux marchés	-	14 à 18
<b>6. Organigramme</b>	-	4 à 5, 273, 348 à 350
6.1 Description sommaire du Groupe et place de l'émetteur	-	2 à 5
6.2 Liens de dépendance entre les entités du Groupe	-	4 à 5, 272
<b>7. Informations sur les tendances</b>	-	154 à 155
<b>8. Organes d'administration, de direction et de surveillance</b>	-	71 à 84
8.1 Informations concernant les membres des organes d'administration et de direction	-	85 à 133
8.2 Conflits d'intérêts au niveau des organes d'administration, de direction et de surveillance	-	106
<b>9. Principaux actionnaires</b>	-	327
<b>10. Informations financières concernant le patrimoine, la situation financière et les résultats de l'émetteur</b>		
10.1 Informations financières historiques	262 à 354	268 à 358
(a) Bilan	269	277
(b) Compte de résultat	267	275

(c) Tableau des flux de Trésorerie	72	280
(d) Principes comptables et notes complémentaires	273 à 353	282 à 353
(e) Rapports des commissaires aux comptes	354	354 à 358
10.2 États financiers	262 à 354	268 à 353
(a) Compte de résultat	267	275
(b) Résultat net et gains et pertes comptabilisés directement en capitaux propres	268	276
(c) Bilan actif	269	277
(d) Bilan passif	269	277
(e) Tableau de variation des capitaux propres	270 à 271	278 à 279
(f) Tableau des flux de trésorerie	272	280
10.3 Vérifications des informations financières historiques annuelles	354	354 à 358
10.4 Dates des dernières informations financières	-	268
10.5 Procédures judiciaires et d'arbitrage	-	192 à 193; 402
10.6 Changement significatif de la situation financière ou commerciale	-	402
<b>11. Contrats importants</b>	-	402
<b>12. Documents accessibles au public</b>	-	402

Les informations incorporées par référence qui ne sont pas incluses dans la table de concordance sont considérées comme des informations supplémentaires, non requises par les annexes pertinentes du Règlement (CE) n°809/2004, tel que modifié (le **Règlement Prospectus**).

### **Rapports et États Financiers de Crédit Agricole CIB FG**

Les informations incorporées par référence qui ne sont pas incluses dans ce tableau, sont considérées comme informations supplémentaires non requises au titre des annexes concernées du Règlement (EC) No. 809/2004 (modifié).

#### **Page**

#### **ÉTATS FINANCIERS ANNUELS AUDITÉS ET NOTES AUX ÉTATS FINANCIERS ET RAPPORT DES AUDITEURS POUR L'EXERCICE CLOS LE 31 DÉCEMBRE 2017**

Pages 2 à 45 du rapport 2017 de Crédit Agricole CIB FG

(bilan : page 12 ;

compte de résultat : page 11 ;

tableau de variation des capitaux propres : page 13 ;

tableau des flux de trésorerie : page 14 ;

notes : pages 15 à 45 ;

rapport des auditeurs : pages 6 à 10)

#### **ÉTATS FINANCIERS ANNUELS AUDITÉS ET NOTES AUX ÉTATS FINANCIERS ET RAPPORT DES AUDITEURS POUR L'EXERCICE CLOS LE 31 DÉCEMBRE 2016**

Pages 3 à 49 du rapport 2016 de Crédit Agricole CIB FG

(bilan : page 12 ;

compte de résultat : page 11 ;

tableau de variation des capitaux propres : page 13 ;

tableau des flux de trésorerie : page 14 ;

notes : pages 15 à 49 ;

rapport des auditeurs : pages 6 à 10)

Les informations incorporées par référence qui ne sont pas incluses dans la table de concordance sont considérées comme des informations supplémentaires, non requises par les annexes pertinentes du Règlement Prospectus.

### **Rapports et États financiers de Crédit Agricole CIB FS**

Les informations incorporées par référence qui ne sont pas incluses dans ce tableau, sont considérées comme informations supplémentaires non requises au titre des annexes concernées du Règlement (EC) No. 809/2004 (modifié).

#### **Page**

**ÉTATS FINANCIERS ANNUELS AUDITÉS ET  
NOTES AUX ÉTATS FINANCIERS ET  
RAPPORT DES AUDITEURS POUR  
L'EXERCICE CLOS LE 31 DÉCEMBRE 2017**

Pages 3 à 67 du rapport 2017 de Crédit Agricole CIB FS

(bilan : pages 8 à 9;  
compte de résultat : page 10;  
tableau des flux de trésorerie : page 11;  
notes : pages 12 à 67 ;  
rapport des auditeurs : pages 4 à 7)

**ÉTATS FINANCIERS ANNUELS AUDITÉS ET  
NOTES AUX ÉTATS FINANCIERS ET  
RAPPORT DES AUDITEURS POUR  
L'EXERCICE CLOS LE 31 DÉCEMBRE 2016**

Pages 3 à 53 du rapport 2016 de Crédit Agricole CIB FS

(bilan : pages 4 à 5 ;  
compte de résultat : page 6 ;  
tableau des flux de trésorerie : page 7 ;  
notes : pages 8 à 53;  
rapport des auditeurs : pages 59 à 62)

Les informations incorporées par référence qui ne sont pas incluses dans la table de concordance sont considérées comme des informations supplémentaires, non requises par les annexes pertinentes du Règlement Prospectus.

**Modèle de Conditions Définitives incluses dans le Prospectus de Base 2017**

La section du Prospectus de Base 2017 relative au modèle de Conditions Définitives des Titres et listée ci-dessous est incorporée par référence au Prospectus de Base. Cela n'inclut pas le paragraphe d'introduction à ces Conditions Définitives qui n'est pas incorporé par référence. A ce titre, le paragraphe d'introduction figurant dans le modèle de Conditions Définitives contenu dans ce Prospectus de Base doit être utilisé à la place du paragraphe d'introduction figurant dans les Conditions Définitives antérieures.

Les sections du Prospectus de Base 2017 qui ne sont pas incorporées par référence ne sont pas pertinentes pour l'investisseur ou couvertes par d'autres sections du Prospectus de Base.

Modèle de Conditions Définitives

Pages 195 à 445 du Prospectus de Base 2017



## **Modalités des Titres incluses dans le Prospectus de Base 2017**

*Les sections du Prospectus de Base 2017 relatives aux Modalités des Titres et énumérés ci-dessous sont incorporées par référence dans le Prospectus de Base.*

*Les parties du Prospectus de Base 2017 qui ne sont pas incorporées par référence ne sont pas pertinentes pour l'investisseur ou sont couvertes par d'autres sections du Prospectus de Base.*

Modalités Générales des Titres	Pages 448 à 513 du Prospectus de Base 2017
Annexe 1 – Modalités des Actifs	Pages 514 à 623 du Prospectus de Base 2017
Annexe 2 – Modalités des Titres Indexés sur Évènement de Crédit	Pages 624 à 703 du Prospectus de Base 2017
Annexe 3 – Modalités des Titres Indexés sur Titre de Créance	Pages 704 à 728 du Prospectus de Base 2017
Annexe 4 – Modalités des Titres à Devise Alternative	Pages 729 à 731 du Prospectus de Base 2017
Annexe 5 – Modalités de Détermination du Coupon et du Remboursement Standard	Pages 732 à 858 du Prospectus de Base 2017
Annexe 6 – Modalités de Détermination du Coupon et du Remboursement Combinés	Pages 859 à 945 du Prospectus de Base 2017
Annexe 7 – Modalités des Caractéristiques de Détermination du Coupon et du Remboursement	Pages 946 à 1018 du Prospectus de Base 2017
Annexe 8 – Modalités des Évènements Déclencheurs du Remboursement Anticipé	Pages 1019 à 1044 du Prospectus de Base 2017
Annexe 9 – Modalités des Méthodes de Remboursement	Pages 1045 à 1048 du Prospectus de Base 2017
Annexe 10 – Modalités des Titres Assortis de Sûretés	Pages 1049 à 1079 du Prospectus de Base 2017

## **Modalités des Titres incluses dans le Prospectus de Base 2016**

*Seules les sections du Prospectus de Base 2016 relatives aux Modalités des Titres et énumérés ci-dessous sont incorporées par référence dans le Prospectus de Base.*

*Les parties du Prospectus de Base 2016 qui ne sont pas incorporées par référence ne sont pas pertinentes pour l'investisseur ou sont couvertes par d'autres sections du Prospectus de Base.*

Modalités Générales des Titres	Pages 529 à 589 du Prospectus de Base 2016
Annexe 1 – Modalités des Actifs	Pages 590 à 693 du Prospectus de Base 2016
Annexe 2 – Modalités des Titres Indexés sur Évènement de Crédit	Pages 694 à 773 du Prospectus de Base 2016
Annexe 3 – Modalités des Titres Indexés sur Titre de Créance	Pages 774 à 798 du Prospectus de Base 2016
Annexe 4 – Modalités des Titres à Devise Alternative	Pages 799 à 801 du Prospectus de Base 2016
Annexe 5 – Modalités de Détermination du Coupon et du Remboursement Standard	Pages 802 à 1168 du Prospectus de Base 2016
Annexe 6 – Modalités de Détermination du Coupon et du Remboursement Combinés	Pages 1169 à 1293 du Prospectus de Base 2016
Annexe 7 – Modalités des Caractéristiques de Détermination du Coupon et du Remboursement	Pages 1294 à 1387 du Prospectus de Base 2016
Annexe 8 – Modalités des Évènements Déclencheurs du Remboursement Anticipé	Pages 1388 à 1413 du Prospectus de Base 2016
Annexe 9 – Modalités des Méthodes de Remboursement	Pages 1414 à 1417 du Prospectus de Base 2016
Annexe 10 – Modalités des Titres Assortis de Sûretés	Pages 1418 à 1458 du Prospectus de Base 2016

### **Modalités des Titres incluses dans le Prospectus de Base 2015**

*Seules les sections du Prospectus de Base 2015 relatives aux Modalités des Titres et énumérés ci-dessous sont incorporées par référence dans le Prospectus de Base.*

*Les parties du Prospectus de Base 2015 qui ne sont pas incorporées par référence ne sont pas pertinentes pour l'investisseur ou sont couvertes par d'autres sections du Prospectus de Base.*

Modalités Générales des Titres	Pages 460 517 du Prospectus de Base 2015
Annexe 1 – Modalités des Actifs	Pages 518 à 618 du Prospectus de Base 2015
Annexe 2 – Modalités des Titres Indexés sur Évènement de Crédit	Pages 619 à 698 du Prospectus de Base 2015
Annexe 3 – Modalités des Titres Indexés sur Titre de Créance	Pages 699 à 723 du Prospectus de Base 2015
Annexe 4 – Modalités des Titres à Devise Alternative	Pages 724 726 du Prospectus de Base 2015
Annexe 5 – Modalités de Détermination du Coupon et du Remboursement Standard	Pages 727 à 1030 du Prospectus de Base 2015
Annexe 6 – Modalités de Détermination du Coupon et du Remboursement Combinés	Pages 1031 à 1151 du Prospectus de Base 2015
Annexe 7 – Modalités des Caractéristiques de Détermination du Coupon et du Remboursement	Pages 1152 à 1232 du Prospectus de Base 2015
Annexe 8 – Modalités des Évènements Déclencheurs du Remboursement Anticipé	Pages 1233 à 1254 du Prospectus de Base 2015
Annexe 9 – Modalités des Méthodes de Remboursement	Pages 1255 à 1258 du Prospectus de Base 2015
Annexe 10 – Modalités des Titres Assortis de Sûretés	Pages 1259 à 1289 du Prospectus de Base 2015

### **Modalités des Titres incluses dans le Prospectus de Base 2014**

*Seules les sections du Prospectus de Base 2014 relatives aux Modalités des Titres et énumérés ci-dessous sont incorporées par référence dans le Prospectus de Base.*

*Les parties du Prospectus de Base 2014 qui ne sont pas incorporées par référence ne sont pas pertinentes pour l'investisseur ou sont couvertes par d'autres sections du Prospectus de Base.*

Modalités Générales des Titres	Pages 448 à 503 du Prospectus de Base 2014
Annexe 1 – Modalités des Actifs	Pages 504 à 553 du Prospectus de Base 2014
Annexe 2 – Modalités des Titres Indexés sur Évènement de Crédit	Pages 554 à 706 du Prospectus de Base 2014
Annexe 3 – Modalités des Titres Indexés sur Titre de Créance	Pages 707 à 730 du Prospectus de Base 2014
Annexe 4 – Modalités des Titres à Devise Alternative	Pages 731 à 733 du Prospectus de Base 2014
Annexe 5 – Modalités de Détermination du Coupon et du Remboursement Standard	Pages 734 à 1104 du Prospectus de Base 2014
Annexe 6 – Modalités de Détermination du Coupon et du Remboursement Combinés	Pages 1105 à 1198 du Prospectus de Base 2014
Annexe 7 – Modalités des Caractéristiques de Détermination du Coupon et du Remboursement	Pages 1199 à 1275 du Prospectus de Base 2014
Annexe 8 – Modalités des Évènements Déclencheurs du Remboursement Anticipé	Pages 1276 à 1296 du Prospectus de Base 2014
Annexe 9 – Modalités des Méthodes de Remboursement	Pages 1297 à 1300 du Prospectus de Base 2014
Annexe 10 – Modalités des Titres Assortis de Sûretés	Pages 1301 à 1331 du Prospectus de Base 2014

### **Modalités des Titres incluses dans le Prospectus de Base 2013**

*Seules les sections du Prospectus de Base 2013 relatives aux Modalités des Titres et énumérés ci-dessous sont incorporées par référence dans le Prospectus de Base.*

*Les parties du Prospectus de Base 2013 qui ne sont pas incorporées par référence ne sont pas pertinentes pour l'investisseur ou sont couvertes par d'autres sections du Prospectus de Base.*

Modalités Générales des Titres	Pages 445 à 495 du Prospectus de Base 2013
Annexe 1 – Modalités des Actifs	Pages 496 à 541 du Prospectus de Base 2013
Annexe 2 – Modalités des Titres Indexés sur Évènement de Crédit	Pages 542 à 606 du Prospectus de Base 2013
Annexe 3 – Modalités de Détermination du Coupon et du Remboursement Standard	Pages 607 à 868 du Prospectus de Base 2013
Annexe 4 – Modalités de Détermination du Coupon et du Remboursement Combinés	Pages 869 à 943 du Prospectus de Base 2013
Annexe 5 – Modalités des Caractéristiques de Détermination du Coupon et du Remboursement	Pages 944 à 1017 du Prospectus de Base 2013
Annexe 6 – Modalités des Évènements Déclencheurs du Remboursement Anticipé	Pages 1018 à 1039 du Prospectus de Base 2013
Annexe 7 – Modalités des Méthodes de Remboursement	Pages 1040 à 1043 du Prospectus de Base 2013

## Suppléments incorporés dans les Prospectus de Base

### Supplément du 16 octobre 2013 au Prospectus de Base 2013

Annexe 6 - Modalités des Évènements Déclencheurs du remboursement Anticipé – Chapitre 3: Événement Désactivant Déclencheur de Remboursement Anticipé	Pages 1024 et 1026 du Prospectus de Base 2013	Pages 4-5 du supplément du 16 octobre 2013
--	---	--

### Supplément du 6 octobre 2015 au Prospectus de Base 2015

Annexe 7 - Modalités des Caractéristiques de Détermination du Coupon et du Remboursement - Chapitre 11 : "Modalités de la Caractéristique de Détermination du Coupon (Intérêts) Double Devise" et "Modalités des Caractéristiques de Détermination du Coupon et du Remboursement"	Pages 1186 et 1187 du Prospectus de Base 2015	Pages 10-12 du supplément du 6 octobre 2015
Annexe 7 - Modalités des Caractéristiques de Détermination du Coupon et du Remboursement - Chapitre 3 : "Modalités de la Caractéristique de Détermination du Remboursement (Remboursement) Double Devise"	Pages 1199 et 1200 du Prospectus de Base 2015	Pages 12-13 du supplément du 6 octobre 2015
Annexe 9 – "Modalités des Méthodes de Remboursement" – Chapitre 4 "Remboursement Croissance"	Page 1258 du Prospectus de Base 2015	Page 14 du supplément du 6 octobre 2015

### Supplément du 5 septembre 2016 au Prospectus de Base 2016

Modalité Générale 23 ( <i>Définitions</i> )	Page 584 du Prospectus de Base 2016	Page 17 du supplément du 5 septembre 2016
Annexe 8 - Modalités des Évènements Déclencheurs du Remboursement Anticipé - Chapitre 8 (Événement Performance Panier Désactivant Déclencheur de Remboursement Anticipé)	Page 1410 du Prospectus de Base 2016	Pages 10 du supplément du 5 septembre 2016
Annexe 5 - Modalités de Détermination du Coupon et du Remboursement Standard - Chapitre 23 (Remboursement Participation/Digital Standard)	Pages 1103 et 1107 du Prospectus de Base 2016	Pages 12-16 du supplément du 5 septembre 2016

### Supplément du 31 mars 2017 au Prospectus de Base 2016

Modalité Générale 3.2 (Dans le cas où survient un Événement de Suspension de Devise de Paiement Prévue), Modalité Générale 6.5 (Remboursement pour retenue à la source FATCA) des Modalités Générales.	Pages 534 et 535, 551 et 552, 552 et 554 du Prospectus de Base 2016	Page 19, 20 du supplément du 31 mars 2017
--	---	---

Toute information qui fait l'objet d'une incorporation par référence dans le Prospectus de Base aux termes des présentes sera réputée être modifiée ou remplacée en conséquence pour les besoins de ce Prospectus de Base dans

la mesure où une telle information n'est pas cohérente avec une affirmation contenue dans le Prospectus de Base ou dans tout supplément au Prospectus de Base.

## DESCRIPTION GÉNÉRALE DU PROGRAMME

*Cette section présente une description générale du Programme.*

La description générale qui suit doit être lue dans son intégralité à la lumière de l'ensemble du présent Prospectus de Base et constitue une description générale du Programme au titre de l'Article 22.5(3) du Règlement de la Commission Européenne. (EC) No. 809/2004 (modifié).

### Titres pouvant être émis dans le cadre du Programme

Conformément à ce Programme d'émission de titres structurés (*Structured Euro Medium Term Note Programme*) de 25.000.000.000 d'euros, tout Émetteur peut émettre de temps à autre des Titres à Taux Fixe, des Titres à Taux Variables, des Titres Indexés sur Évènement de Crédit, des Titres Indexés sur Titre de Créance, des Titres Indexés sur Marchandise/Matière Première, des Titres Indexés sur Indice, des Titres Indexés sur Taux de Change, des Titres Indexés sur Taux de Référence, des Titres Indexés sur Inflation, des Titres Indexés sur ETF, des Titres Indexés sur Action, des Titres Indexés sur Paniers d'Actifs Multiples, des Titres à Devise Alternative, des Titres CNY, des Titres Double Devise, des Titres à Coupon Zéro, des Titres à Remboursement Échelonné et toute combinaison de ces Titres. Les Titres peuvent faire l'objet d'un règlement en numéraires ou (si cela est spécifié dans les Conditions Définitives applicables pour les Titres Indexés sur Évènement de Crédit, les Titres Indexés sur Titre de Créance, les Titres Assortis de Sûretés, les Titres Indexés sur ETF et/ou les Titres Indexés sur Action) d'un règlement physique. Les Titres ne peuvent pas être réglés par la livraison par l'Émetteur de ses propres titres en capital ou des titres en capital d'autres entités appartenant à son groupe et ne peuvent être convertis en ou échangés contre des actions ou d'autres titres de capital au sens de l'Article 17(2) du Règlement de la Commission (CE) n° 809/2004 du 29 avril 2004, tel que modifié. Tous les Titres seront libellés dans toute devise, conformément à toutes les lois et réglementations applicables et sous réserve de celles-ci, dans les termes et sous réserve des dispositions du présent Prospectus de Base. Dans chaque cas, les modalités applicables aux Titres, quels qu'ils soient, seront arrêtées d'un commun accord entre l'Émetteur concerné et l'Agent Placeur concerné, avant l'émission des Titres, et seront énoncées dans les Modalités des Titres et dans les Conditions Définitives applicables.

Les Titres peuvent également être des Titres Assortis de Sûretés. Chaque Souche de Titres Assortis de Sûretés fera l'objet d'une sûreté consentie par l'Émetteur concerné ou une entité affiliée en faveur des Titulaires de Titres Assortis de Sûretés (représentés par l'Agent des Sûretés conformément à l'article 1984 ou 2488-6 du Code civil français, selon le cas) sur un pool ségrégué d'Actifs Gagés. En cas d'application du Contrôle des Actifs Gagés au sein des Conditions Définitives applicables, la valeur des Actifs Gagés par rapport à la valeur des Titres Assortis de Sûretés concernés sera contrôlée et, si cela est requis au titre des Modalités des Titres applicables, les Actifs Gagés au sein du pool seront ajustés en proportion.

Les Titres émis dans le cadre du programme auront une valeur nominale au moins égale à 1.000 euros.

### Offres de Titres non-exemptées

Les Titres émis dans le cadre de ce programme peuvent être offerts dans des circonstances qui ne bénéficient pas de l'exemption des exigences de publication d'un prospectus conformément à la Directive Prospectus (une **Offre non-Exemptée**). Les Titres en Placement Privé peuvent également être émis dans le cadre de ce programme, dans des circonstances qui impliquent une offre au public en dehors de l'Espace Économique Européen ou selon lesquelles les Titres sont couverts par une des catégories listés à l'article 3.2 de la Directive Prospectus et ne sont pas admis aux négociations sur un marché réglementé conformément à l'article 3.3 de la Directive Prospectus



## MODÈLE DE CONDITIONS DÉFINITIVES

*Cette section présente un format type de Conditions Définitives.*

*Le modèle de Conditions Définitives ci-dessous sera complété en tant que de besoin pour chaque Tranche de Titres (les **Titres**) émise dans le cadre de ce Programme.*

**[Gouvernance des produits MIFID II / Marché cible : investisseurs clients professionnels et contreparties éligibles (CPEs) uniquement** – Aux seules fins du processus d'approbation de produit [du][de chaque] producteur, l'évaluation du marché cible des titres a mené à la conclusion que : (i) le marché cible des Titres est constitué des contreparties éligibles et des clients professionnels uniquement, chacun tel que défini dans la Directive 2014/65/UE (telle que modifiée, **MiFID II**) ; et (ii) tous les canaux de distribution des Titres auprès des contreparties éligibles et des clients professionnels sont appropriés. *[Prenez en compte tout marché cible négatif. Une formulation possible pourrait inclure, par exemple, L'évaluation du marché cible indique que les Titres sont incompatibles avec les besoins, les caractéristiques et les objectifs des clients qui [ont une totale aversion au risques/n'ont aucune tolérance au risque ou qui cherchent à obtenir sur demande le remboursement intégral des montants investis]].* Toute personne offrant, vendant ou recommandant ultérieurement les Titres (un **Distributeur**) devra prendre en considération l'évaluation du marché cible [du][des] producteur[s] ; cependant, un Distributeur soumis à la MiFID II est responsable de mener sa propre évaluation du marché cible en ce qui concerne les Titres (soit en adoptant ou en affinant l'évaluation du marché cible [du][des] producteurs[s]) et en déterminant les canaux de distribution appropriés. *(Inclure cette autre légende si le marché cible est destiné uniquement aux investisseurs professionnels (c.-à-d. qu'il n'inclut pas les investisseurs clients de détail).*

**[Gouvernance des produits MIFID II / Marché cible : investisseurs clients de détail, investisseurs clients professionnels et contreparties éligibles (CPEs)** – Aux seules fins du processus d'approbation de produit [du][de chaque] producteur, l'évaluation du marché cible des titres a mené à la conclusion que : (i) le marché cible des Titres est constitué des contreparties éligibles, des clients professionnels et des clients de détails, chacun tel que défini dans la Directive 2014/65/UE (telle que modifiée, **MiFID II**) ; SOIT [et (ii) tous les canaux de distribution des Titres sont appropriés[, y compris le conseil en investissement, la gestion de portefeuille, la vente non-accompagnée de conseil et les services de pure exécution[./ et] la gestion de portefeuille[./ et][la vente non-accompagnée de conseil][ et les services de pure exécution][, sous réserve de la pertinence et du caractère approprié des obligations du Distributeur (tel que défini ci-dessous) au regard de MiFID, telle qu'applicable]]. *[Prenez en compte tout marché cible négatif. Une formulation possible pourrait inclure, par exemple, L'évaluation du marché cible indique que les Titres sont incompatibles avec les besoins, les caractéristiques et les objectifs des clients qui [ont une totale aversion au risques/n'ont aucune tolérance au risque ou qui cherchent à obtenir sur demande le remboursement intégral des montants investis]].* Toute personne offrant, vendant ou recommandant ultérieurement les Titres (un **Distributeur**) devra prendre en considération l'évaluation du marché cible [du][des] producteur[s] ; cependant, un Distributeur soumis à la MiFID II est responsable de mener sa propre évaluation du marché cible en ce qui concerne les Titres (soit en adoptant ou en affinant l'évaluation du marché cible [du][des] producteurs[s]) et en déterminant les canaux de distribution appropriés[, sous réserve de la pertinence et du caractère approprié des obligations du Distributeur (tel que défini ci-dessous) au regard de MiFID, telle qu'applicable].] *(Inclure cette autre légende si le marché cible est destiné aux clients de détail).*

**[Règlement PRIIPs / [Directive Prospectus /] INTERDICTION DE VENTE AUX INVESTISSEURS CLIENTS DE DETAIL DE L'EEE** - Les Titres ne seront pas destinés à être offerts, vendus ou mis autrement à la disposition et ne devront pas être offerts, vendus ou mis autrement à la disposition d'un investisseur client de détail dans l'Espace Economique Européen (EEE). Pour les besoins de cet avertissement, un investisseur client de détail désigne une personne qui remplit un (ou plusieurs) des critères

suivants : (i) être un "client de détail" au sens de l'article 4, paragraphe 1, point 11), de MiFID II ; ou (ii) être un "client" au sens de la Directive 2002/92/CE (telle que modifiée), lorsque celui-ci ne correspond pas à la définition d'un client professionnel donnée à l'article 4, paragraphe 1, point 10) de MiFID II ; ou (iii) ne pas être un investisseur qualifié au sens de la Directive 2003/71/CE (telle que modifiée). En conséquence, aucun document d'informations-clés pour l'investisseur requis par le Règlement (UE) n° 1286/2014 (tel que modifié, le **Règlement PRIIPS**) pour offrir ou vendre les Titres ou les mettre autrement à la disposition d'investisseurs clients de détail dans l'EEE n'a été préparé et, ainsi, offrir ou vendre les Titres ou les mettre autrement à la disposition d'un investisseur client de détail de l'EEE peut s'avérer illégal en vertu du Règlement PRIIPS.] *(Inclure cette autre légende si les Titres sont des produits packagés pour les besoins du Règlement PRIIPS et qu'aucun document d'informations-clés pour l'investisseur ne sera mis à disposition)*

**[Règlement PRIIPS / [Directive Prospectus /] INTERDICTION DE VENTE AUX INVESTISSEURS CLIENTS DE DETAIL DE L'EEE SANS DICI** - Les Titres ne seront pas destinés à être offerts, vendus ou mis autrement à la disposition et ne devront pas être offerts, vendus ou mis autrement à la disposition d'un investisseur client de détail dans l'Espace Economique Européen (**EEE**) sans un document d'informations-clés pour l'investisseur requis par le Règlement (UE) n° 1286/2014 (tel que modifié, le **Règlement PRIIPS**) pour offrir ou vendre les Titres ou les mettre autrement à la disposition d'investisseurs clients de détail dans l'EEE. Pour les besoins de cet avertissement, un investisseur client de détail désigne une personne qui remplit un (ou plusieurs) des critères suivants : (i) être un "client de détail" au sens de l'article 4, paragraphe 1, point 11), de MiFID II ; ou (ii) être un "client" au sens de la Directive 2002/92/CE (telle que modifiée), lorsque celui-ci ne correspond pas à la définition d'un client professionnel donnée à l'article 4, paragraphe 1, point 10) de MiFID II ; ou (iii) ne pas être un investisseur qualifié au sens de la Directive 2003/71/CE (telle que modifiée).] *(Inclure cette autre légende si les Titres sont des produits packagés pour les besoins du Règlement PRIIPS et qu'un document d'informations-clés pour l'investisseur sera mis à disposition)*

[Date]

## CONDITIONS DÉFINITIVES

**Émission de [Montant Principal Total de la Tranche] [Intitulé des Titres]  
dans le cadre du Programme  
*Structured Euro Medium Term Note* de 25.000.000.000 €**

**[CRÉDIT AGRICOLE-CIB][CRÉDIT AGRICOLE CIB FG]  
[CRÉDIT AGRICOLE CIB FS] [CRÉDIT AGRICOLE CIB FL]**

**[garantie par CRÉDIT AGRICOLE CORPORATE AND INVESTMENT BANK]  
*(Inclure si l'Émetteur est Crédit Agricole CIB FG, Crédit Agricole FS ou Crédit Agricole FL)***

## PARTIE A – CONDITIONS CONTRACTUELLES

[Le présent document constitue les Conditions Définitives des Titres qui y sont décrits pour les besoins de l'article 5.4 de la Directive 2003/71/CE (telle que modifiée, y compris les modifications apportées par la Directive 2010/73/UE, dans la mesure où ces modifications ont été transposées dans le droit national de l'État Membre Concerné), et inclut toute mesure de transposition dans l'État Membre Concerné (la **Directive Prospectus**) et doit être lu conjointement avec le Prospectus de Base en date du 1<sup>er</sup> août 2018 [et le[s] supplément[s] au Prospectus de Base en date [du] [des] [●]], qui constitue[nt] [ensemble] un prospectus de base (le **Prospectus de Base**) pour les besoins de la Directive Prospectus.]

[La validité du Prospectus de Base du 1<sup>er</sup> août 2018 mentionné ci-dessus, en vertu duquel les Titres décrits dans les présentes Conditions Définitives [sont émis][sont offerts de manière continue], prend fin le 1<sup>er</sup> août 2019. A compter de cette date, les présentes Conditions Définitives doivent être lues conjointement avec le dernier prospectus de base de l'Émetteur pour son Programme d'Émission de Titres de Créances Structurés, y compris les informations incorporées par référence dans le dernier prospectus de base à partir du Prospectus de Base daté du 1<sup>er</sup> août 2018, en vertu duquel ces Titres ont été initialement émis. Le dernier prospectus de base de l'Émetteur pour son Programme de Titres de Créances Structurés de temps à autre sera [publié sur [●] [le site Internet de la Bourse de Luxembourg (www.bourse.lu)]] [et] [disponible pour consultation pendant les heures normales d'ouverture au siège social de Crédit Agricole CIB ([www.ca-cib.com]) et au bureau désigné de l'Agent Payeur Principal.]] *(Inclure ce paragraphe pour les Titres offerts de manière continue ou lorsque l'offre au public s'étend au-delà de l'expiration de l'approbation du Prospectus de Base et qu'aucune nouvelle Condition Définitive n'est produite)*

*[(La formulation alternative suivante s'applique si la présente émission augmente le volume de la première Tranche d'une émission réalisée en vertu d'un prospectus de base d'une date antérieure incorporé par référence dans le présent Prospectus de Base)*

Les termes utilisés dans les présentes Conditions Définitives ont la signification qui leur est donnée dans la section intitulée "Modalités des Titres" du Prospectus de Base en date du [28 juin 2013 tel que modifié par le supplément en date du 16 octobre 2013][18 juillet 2014][31 juillet 2015 tel que modifié par le supplément en date du 6 octobre 2015] [1<sup>er</sup> août 2016 tel que modifié par les suppléments en date du 5 septembre 2016 et du 31 mars 2017] [1<sup>er</sup> août 2017] qui sont incorporés par référence dans le Prospectus de Base en date du 1<sup>er</sup> août 2018. Le présent document constitue les Conditions Définitives des Titres qui y sont décrits pour les besoins de l'article 5.4 de la Directive 2003/71/CE (telle que modifiée, y compris les modifications apportées par la Directive 2010/73/UE, dans la mesure où ces modifications ont été transposées dans le droit national de l'État Membre Concerné), et inclut toute mesure de transposition dans l'État Membre Concerné (la **Directive Prospectus**) et doit être lu conjointement avec le Prospectus de Base en date du 1<sup>er</sup> août 2018 [et le[s] supplément[s] au Prospectus de Base en date [du] [des] [●]], qui constitue[nt] [ensemble] un prospectus de base (le **Prospectus de Base**) pour les besoins de la Directive Prospectus.]

L'intégralité des informations relatives à l'Émetteur[, au Garant] et à l'offre des Titres sont celles figurant dans les présentes Conditions Définitives lues conjointement avec le Prospectus de Base. Ces Conditions Définitives sont publiées sur le site internet de la Bourse de Luxembourg (www.bourse.lu). [Un résumé de l'émission des Titres est annexé aux présentes Conditions Définitives à l'Annexe [A] *(Requis uniquement pour les Titres dont la valeur nominale est inférieure à 100.000€ (ou la contre-valeur de cette somme dans une autre devise))*]. Ce Prospectus de Base et ses suppléments, le cas échéant, sont disponibles pour examen sur le site internet de la Bourse de Luxembourg (www.bourse.lu) et pendant les heures ouvrables normales au siège social de Crédit Agricole CIB, sur son site internet (www.ca-cib.com) et dans les bureaux désignés de l'Agent Payeur Principal.

*[(Compléter toutes les rubriques qui suivent ou préciser "Sans Objet" (N/A). La numérotation doit demeurer identique à celle figurant ci-dessous, et ce, même si "Sans Objet" est indiqué pour un paragraphe ou un sous-paragraphe particulier. Les termes en italique sont des indications permettant de compléter les Conditions Définitives.)]*

*[(En ajoutant d'autres informations, il est recommandé de s'assurer que ces conditions ou informations constituent des "nouveaux facteurs significatifs" et nécessitent en conséquence la rédaction d'un supplément au Prospectus de Base conformément à l'article 16 de la Directive Prospectus.)]*

[(Si les Titres sont ont une maturité inférieure à un an à compter de la date de leur émission, la valeur nominale minimum pourra devoir être égale à 100.000€ ou la contre-valeur de cette somme dans toute autre devise.)]

[(Ce modèle de Conditions Définitives inclut des options indiquant que la '**Détermination du Coupon Standard concernée**', la '**Détermination du Remboursement Standard concernée**', la '**Détermination du Coupon Combiné**' ou la '**Détermination du Remboursement Combiné**' seront ajoutées au moment où les Conditions Définitives seront complétées pour une Souche de Titre donnée. À cet effet :

- (a) *Détermination du Coupon Standard concernée désigne l'une quelconque des Déterminations du Coupon Standard suivantes tel qu'exposé dans la Partie A des Modalités de Détermination du Coupon et du Remboursement Standard :*

*Coupon Fixe Standard, Coupon Variable Standard, Coupon Flottant Standard, Coupon Flottant Inversé Standard, Coupon Participation Standard, Coupon "Range Accrual" Standard, Coupon Puissance Standard, Coupon "Range Accrual" Double Standard, Coupon Digital Fixe Multiple Standard, Coupon Participation/Digital Standard, Coupon Panier Fixe Multiple Standard, Coupon "Range Accrual" Fixe Standard, Coupon ABF Standard, Coupon Performance Annualisée Standard, Coupon Performance "Rainbow" Standard, Coupon Performance Panier "Range Accrual" Fixe Standard, Coupon Performance Panier Digital Fixe Multiple Standard, Coupon Panier Volatilité Obligataire Standard, Coupon Volatilité Obligataire Standard, Coupon Volatilité Obligataire Forward Standard, Coupon Volatilité Obligataire Rolling Forward Standard ou Coupon "Steepener" Avec Réserve Standard ;*

- (b) *Détermination du Remboursement Standard concernée désigne l'une quelconque des Déterminations du Remboursement Standard suivantes tel qu'exposé dans la Partie B des Modalités de Détermination du Coupon et du Remboursement Standard :*

*Remboursement Fixe Standard, Remboursement Flottant Standard, Remboursement "Strangle" Standard, Remboursement Participation Standard, Remboursement Panier Participation Standard, Remboursement Digital Fixe Multiple Standard, Remboursement Participation/Digital Standard, Remboursement Panier Fixe Multiple Standard, Remboursement ABF Standard, Remboursement Performance "Rainbow" Standard, Remboursement Performance Panier/Digital Standard, Remboursement Performance Panier Participation Standard, Remboursement Performance Panier "Worst-of" Standard, Remboursement Volatilité Obligataire Standard, Remboursement Range Accrual" Fixe Standard ou Remboursement à Volatilité Cible Standard ;*

- (c) *Détermination du Coupon Combiné désigne l'une quelconque des Déterminations du Coupon Combiné suivantes tel qu'exposé dans la Partie A des Modalités de Détermination du Coupon et du Remboursement Combinés :*

*Coupon Addition Combiné, Coupon Capitalisation Combiné, Coupon Digital Combiné, Coupon Division Combiné, Coupon Multiple Combiné, Coupon Cliquet Combiné, Coupon "Range Accrual" Combiné, Coupon "Snowrange" Combiné, Coupon Soustraction Combiné, Coupon Maximal Combiné, Coupon Minimal Combiné, Coupon Panier Digital Combiné, Coupon Digital Adossé à une Détermination du Coupon Combiné, Coupon Cliquet Échelonné Combiné ou Coupon Performance "Rainbow" Combiné ; et*

- (d) *Détermination du Remboursement Combiné désigne l'une quelconque des Déterminations du Remboursement Combiné suivantes tel qu'exposé dans la Partie A des Modalités de Détermination du Coupon et du Remboursement Combinés :*

*Remboursement Addition Combiné, Remboursement Capitalisation Combiné, Remboursement Digital Combiné, Remboursement Division Combiné, Remboursement Multiple Combiné, Remboursement Cliquet Combiné, Remboursement "Range Accrual" Combiné, Remboursement Soustraction Combiné, Remboursement Maximal Combiné, Remboursement Minimal Combiné, Remboursement Panier Digital Combiné, Remboursement Panier Digital Complexe avec Coûts de Couverture Combiné, Remboursement Digital Adossé à une Détermination du Remboursement Combiné ou Remboursement Performance "Rainbow" Combiné.*

[Les présentes Conditions Définitives concernent de multiples séries de Titres comme mentionné en Partie [F] (*Dispositions spécifiques pour chaque série*). Les références faites ici aux "Titres" seront réputées être des références faites aux Titres concernés régis par les présentes Conditions Définitives et les références faites à "Titre" seront interprétées en conséquence.

*(Lorsque les Conditions Définitives couvrent plus d'une série de Titres, un tableau en Partie F devra être fourni comportant toutes les variables qui différeront d'une série de Titres à l'autre. Dans la Partie F, la ligne concernée par chaque variable devra inclure la formule suivante : Voir les Dispositions spécifiques pour chaque série en Partie F".*

- 1
  - (a) Souche n° : [●]
  - (b) Tranche n° : [●][les Titres seront assimilés, constitueront une souche unique et seront fongibles avec les [(Intitulé des Titres)][(Montant Principal Total de la Tranche)] à compter du [(insérer la date/la Date d'Émission)].]
  - (c) Date à laquelle les Titres deviennent assimilables : [Sans Objet][Il est prévu qu'au [(insérer date)] les Titres seront assimilés, constitueront une souche unique et seront fongibles avec [(Intitulé des Titres)][(Montant Principal Total de la Tranche)] émis le [(insérer la date/la Date d'Émission)], dont les termes et conditions sont contenus dans le Prospectus de Base de l'Émetteur daté du [28 juin 2013 tel que modifié par le supplément en date du 16 octobre 2013][18 juillet 2014][31 juillet 2015 tel que modifié par le supplément en date du 6 octobre 2015][1<sup>er</sup> août 2016 tel que modifié par les suppléments en date du 5 septembre 2016 et du 31 mars 2017][1<sup>er</sup> août 2017] et sont incorporés par référence dans le Prospectus de Base. Les Titres seront fongibles avec les Titres référencés ci-dessus à compter du [(insérer la date/la Date d'Émission)].]
- 2 Devise(s) Prévue(s) : [●]
- 3 Montant Principal Total :
  - (a) Souche : [●]
  - (b) Tranche : [●][(Lorsque les Titres sont fongibles avec une tranche existante, indiquer le Montant Principal Total de chaque tranche et la somme de chaque tranche pour le Montant Principal Total de la Souche.)]
- 4 Prix d'Émission : [●] pour cent du Montant Principal Total [majoré des intérêts courus à partir du [(insérer la date)]] (Uniquement applicable dans le cas d'émissions fongibles, le cas

- 5 (a) Valeur(s) Nominale(s) Indiquée(s) : [●]  
 [[●] et au-delà les multiples entiers de [●] jusqu'à un montant de [●], inclus.][Aucun Titre ne sera émis avec une valeur nominale indiquée inférieure à [●].]  
*(Dans le cas de Titres au Nominatif, cela désigne le montant minimum de transfert correspondant à un multiple entier.)*  
*(Une seule Valeur Nominale Indiquée pour les Titres Dématérialisés)*  
*(La valeur nominale minimum de 1.000 € peut ne pas être exigée si une émission de Titres (i) n'est pas admise à la négociation sur un Marché Réglementé de l'Espace Économique Européen et (ii) est uniquement offerte dans l'Espace Économique Européen dans des circonstances où un prospectus n'a pas à être publié conformément à la Directive Prospectus.)*  
*(Les Titres émis après la transposition de la Directive de 2010 Modifiant la Directive Prospectus dans un État Membre doivent avoir une valeur nominale de 100.000 € au moins (ou son équivalent) afin de bénéficier de l'exception de l'article 3.2(d) de la Directive Prospectus dans cet État Membre.)*
- (b) Volume Minimum de Transfert : [Applicable. Le Volume Minimum de Transfert est [●] en montant en principal total][Sans Objet]  
*(Préciser le montant minimum concerné pour les besoins de la Modalité Générale 1.3(v) (Propriété et transfert). À noter que ce critère s'appliquera à l'acquisition et à la négociation des Titres)*
- (c) Montant de Calcul : [●]  
*(En cas d'une Valeur Nominale Indiquée unique, insérer la Valeur Nominale Indiquée. En cas de plusieurs Valeurs Nominales Indiquées, insérer le facteur commun le plus élevé. N.B.: Il doit y avoir un facteur commun dans le cas de deux ou plus Valeurs Nominales Indiquées.)*
- 6 (a) Date d'Émission : [●]
- (b) Date de Conclusion : [●] *(Lorsque des Dates de Conclusion distinctes sont applicables, préciser toutes les Dates de Négociation et les distinguer en tant que de besoin)*
- (c) Date de Début de Période d'Accumulation des Intérêts : [Date d'Émission][●][Sans Objet]  
*(N.B. La rubrique Date de Début de Période d'Accumulation des Intérêts ne sera pas applicable à certains Titres, par exemple les Titres à Coupon Zéro)*

7	Date d'Échéance :	<p>[(Titres à Taux Fixe) (préciser la date)]</p> <p>[(Titres à Taux Variable, Titres à Coupon Indexé, Titres à Remboursement Indexé, Titres à Coupon Zéro, Titres à Remboursement Échelonné (autres que des Titres Indexés sur Évènement de Crédit)) [la Date de Paiement des Intérêts tombant en [(mois concerné, année)]]</p> <p>[(Titres Indexés sur Évènement de Crédit :) [(préciser la date)], sous réserve des stipulations de l'Annexe 2 (Modalités des Titres Indexés sur Évènement de Crédit) et du paragraphe 21 de ces Conditions Définitives]</p> <p>(Si les Titres Indexés sur Évènement de Crédit sont utilisés de manière combinée avec d'autres Titres, utiliser l'option ci-dessus pour les Titres Indexés sur Évènement de Crédit)</p> <p>[(Titres Indexés sur Titre de Créance) [(préciser la date)], sous réserve des dispositions de l'Annexe 3 (Titres Indexés sur Titre de Créance) et du paragraphe 21]</p> <p>(Si les Titres Indexés sur Titre de Créance sont utilisés en combinaison avec une autre catégorie de Titres, utiliser l'option ci-dessus pour les Titres Indexés sur Titre de Créance)</p> <p>Sous réserve de toute date de remboursement anticipée.</p>
8	Type de Titres :	<p>(Sélectionner les rubriques applicables)</p> <p>[Les Titres sont des Titres en Placement Privé]</p> <p>(a) Intérêts :</p> <p>[Titres à Taux Fixe]</p> <p>[Titres à Taux Variable]</p> <p>[Titres à Coupon Zéro]</p> <p>[Titres à Coupon Indexé : [Titres à Coupon Indexé sur Marchandise/Matière Première][Titres à Coupon Indexé sur Indice] [Titres à Coupon Indexé sur Inflation] [Titres à Coupon Indexé sur Taux de Change] [Titres à Coupon Indexé sur Taux de Référence] [Titres à Coupon Indexé sur ETF] [Titres à Coupon Indexé sur Action] [Titres à Coupon Indexé sur Panier d'Actifs Multiples]</p> <p>(Préciser pour les Titres à Coupon Indexé sur Panier d'Actifs Multiples si les intérêts sont indexés sur un ou plus d'un type de Sous-Jacents)</p> <p>[(Les particularités supplémentaires sont précisées dans "STIPULATIONS RELATIVES AUX INTÉRÊTS (ÉVENTUELS)" [et dans "CARACTÉRISTIQUES DE DÉTERMINATION DU COUPON ET DU REMBOURSEMENT (ÉVENTUELLES) RELATIVES AU COUPON"])]</p> <p>(b) Remboursement :</p> <p>Méthode(s) de Remboursement pertinente :</p> <p>[Pour les besoins de la détermination du Montant de</p>

		Remboursement Anticipé : [Remboursement Standard][et][Remboursement Croissance][et][Remboursement Performance]]
		[Pour les besoins de la détermination du Montant de Remboursement Final : [Remboursement Standard][et][Remboursement Croissance][et][Remboursement Performance]]
		[Titres Indexés sur Évènement de Crédit]
		[Titres Indexés sur Titre de Créance]
		[Titres à Remboursement Échelonné]
		[Titres à Remboursement Indexé : [Titres à Remboursement Indexé sur Marchandise/Matière Première][Titres à Remboursement Indexé sur Indice] [Titres à Remboursement Indexé sur Inflation] [Titres à Remboursement Indexé sur Taux de Change] [Titres à Remboursement Indexé sur Taux de Référence] [Titres à Remboursement Indexé sur ETF] Titres à Remboursement Indexé sur Action] [Titres à Remboursement Indexé sur Panier d'Actifs Multiples]
		<i>(Préciser pour les Titres à Remboursement Échelonné Indexé sur Panier d'Actifs Multiples si le montant de remboursement est indexé sur un ou plus d'un type de Sous-Jacents)</i>
		[(Les particularités supplémentaires sont précisées dans "STIPULATIONS RELATIVES AU REMBOURSEMENT" [et dans "CARACTÉRISTIQUES DE DÉTERMINATION DU COUPON ET DU REMBOURSEMENT (ÉVENTUELLES) RELATIVES AU REMBOURSEMENT"])]
	(c) [Autres:	Titres à Devise Alternative (Voir précisions ci-après sous la rubrique intitulée "Modalités des Titres à Devise Alternative)]
9	[Date du [Conseil d'Administration] autorisant l'émission des Titres [et la Garantie] :	[●] [Sans Objet] <i>(N.B : Uniquement applicable si l'autorisation du Conseil d'administration (ou une autorisation similaire) est exigée pour la souche particulière de Titres ou la Garantie corrélative ; toute émission de Titres constituant des obligations en droit français, émis par Crédit Agricole CIB ou Crédit Agricole CIB FS, exige l'autorisation préalable du Conseil d'Administration conformément à l'article L. 228-40 du Code de commerce.)</i>
10	Méthode de placement :	[Syndiquée][Non Syndiquée]
11	Modalités des Actifs :	[Applicable conformément à l'Annexe 1][Sans Objet]
	- Modalités des Titres Indexés sur	[Applicable] [Sans Objet]



	Marchandise/Matière Première :	[la Modalité des Titres Indexés sur Marchandise/Matière Première 3.5 (Autres Evènements) n'est pas applicable]
	- Modalités des Titres Indexés sur Indice :	[Applicable] [Sans Objet] [la Modalité des Titres Indexés sur Indice 3.5 ( <i>Autres Evènements</i> ) n'est pas applicable]
	- Modalités des Titres Indexés sur Taux de Change :	[Applicable] [Sans Objet] [la Modalité des Titres Indexés sur Taux de Change 5 ( <i>Autres Evènements relatifs aux Titres Indexés sur Taux de Change</i> ) n'est pas applicable]
	- Modalités des Titres Indexés sur Inflation :	[Applicable] [Sans Objet] [la Modalité des Titres Indexés sur Inflation 2.7 ( <i>Autres Evènements</i> ) n'est pas applicable]
	- Modalités des Titres Indexés sur Taux de Référence :	[Applicable] [Sans Objet] [la Modalité des Titres Indexés sur Taux de Référence 4 ( <i>Autres Evènements</i> ) n'est pas applicable]
	- Modalités des Titres Indexés sur ETF :	[Applicable] [Sans Objet] [la Modalité des Titres Indexés sur ETF 3.6 ( <i>Autres Evènements</i> ) n'est pas applicable]
	- Modalité des Titres Indexés sur Action :	[Applicable] [Sans Objet] [la Modalité des Titres Indexés sur Action 3.4 ( <i>Autres Evènements</i> ) n'est pas applicable]
	- Modalités des Titres Indexés sur Panier d'Actifs Multiples :	[Applicable] [Sans Objet] [la Modalité des Titres Indexés sur Panier d'Actifs Multiples 3.4 ( <i>Autres Evènements</i> ) n'est pas applicable]
12	Modalités des Titres à Devise Alternative :	[Applicable conformément à l'Annexe 4][Sans Objet] ( <i>Si Sans Objet, supprimer les sous-paragraphes suivants</i> )
	(a) Titres CNY :	[Applicable conformément à l'Annexe 4][Sans Objet] ( <i>uniquement applicable s'il s'agit d'un Titre en Devise Alternative libellé en CNY ou si la Caractéristique de Détermination du Coupon (Intérêts) Double Devise ou la Caractéristique de Détermination du Remboursement (Remboursement) Double Devise s'applique et la Devise des Intérêts ou la Devise de Remboursement est CNY</i> ).
	(b) Centre(s) d'Affaires CNY :	[Région Administrative Spéciale de Hong Kong][Taiwan][Singapour][●] ( <i>uniquement applicable en cas de Titres CNY</i> )
	(c) Pays de la Devise de Paiement Prévue :	[●][Hong Kong] ( <i>Uniquement applicable si "CNY" est la Devise de Paiement Prévue</i> ) [●]
	(d) Devise de Paiement Prévue :	[●]
	(d) Devise Alternative :	[Conformément aux Modalités des Titres à Devise Alternative ( <i>si dollar U.S.</i> )] [●]

(uniquement applicable en cas de Titres CNY)

- (e) Agent de Calcul responsable pour effectuer le calcul et procéder aux déterminations conformément à l'Annexe 4 (Modalités des Titres à Devise Alternative) : [●]

# **STIPULATIONS RELATIVES AUX INTÉRÊTS (ÉVENTUELS)**

(Lorsqu'une rubrique est utilisée plusieurs fois, répéter autant que nécessaire les lignes (en utilisant les mêmes variables))

## **13 Titres à Taux Fixe**

**[Applicable] [Sans Objet] [Applicable pour les besoins du Coupon Fixe Standard]**

*(Si Sans Objet, supprimer les sous-paragraphes suivants)*

**[(Titres Indexés sur Évènement de Crédit) : [Applicable, sous réserve des stipulations de l'Annexe 2 (Modalités des Titres Indexés sur Évènement de Crédit) et du paragraphe 21 de ces Conditions Définitives]]**

**[(Si la Caractéristique de Détermination du Remboursement (Remboursement) Double Devise est Applicable) [Applicable conformément au Chapitre 3 de l'Annexe 7, Partie A, Chapitre 7 (Modalités des Caractéristiques de Détermination du Coupon et du Remboursement) et au paragraphe 17 de ces Conditions Définitives]]**

**[(Titres Indexés sur Titre de Créance) : [Applicable, sous réserve des stipulations de l'Annexe 3 (Modalités des Titres Indexés sur Titre de Créance) et du paragraphe 22 de ces Conditions Définitives]]**

- (a) Applicable à : [Toutes les Périodes d'Accumulation des Intérêts]  
[Les Périodes d'Accumulation des Intérêts suivantes : [●]]
- (b) Taux d'Intérêt : [●] pour cent par an [payable [annuellement][semestriellement][trimestriellement] à terme échu]
- (c) Date(s) de Paiement des Intérêts : [[●] de chaque année à compter de [●] (inclusive) jusqu'à la Date d'Échéance inclusive][●]
- (d) Date(s) de Période d'Accumulation des Intérêts : [Sans Objet][●]
- (e) Montant(s) du Coupon Fixe : [Sans Objet][[●] par Montant de Calcul][Tel que déterminé par l'Agent de Calcul conformément à la Modalité à la Modalité Générale 4.1 (Intérêts sur les Titres à Taux Fixe)]  
*(N.B : Applicable uniquement pour les Titres Définitifs Matérialisés au Porteur conformément à la Modalité Générale 4.1 (Intérêts sur les Titres à Taux Fixe))*
- (f) Coupon Brisé : [Sans Objet][[●] par Montant de Calcul, payable à la Date de Paiement des Intérêts tombant [en]/[le] [●]]

*(Applicable uniquement pour les Titres Définitifs Matérialisés au Porteur)*

- (g) Fraction de Décompte des Jours : [1/1]  
 [Exact/Exact (ISDA) ou Exact/365 (FBF) ou Exact/Exact]  
 [Exact/Exact (ICMA)]  
*N.B. : Seule la fraction de décompte des jours Exact/Exact (ICMA) est normalement appropriée pour les Titres à Taux Fixe libellés en euros)*  
 [Exact/365 (Fixe)]  
 [Exact/365 (Sterling)]  
 [Exact/360]  
 [30/360 ou 360/360 ou Base Obligataire]  
 [30E/360 ou Base Euro Obligataire]  
 [30E/360 (ISDA)]  
 [Exact/Exact (FBF)]  
 [Sans Objet]
- (h) Période d'Accumulation des Intérêts : Les Périodes d'Accumulation des Intérêts seront [ajustées][non ajustées]
- (i) Convention de Jour Ouvré pour les besoins d'ajustement des Périodes d'Accumulation des Intérêts conformément au sous-paragraphe (h) ci-dessus : [Sans Objet][Convention de Taux Variable][Convention de Jour Ouvré Suivant][Convention de Jour Ouvré Suivant Modifiée][Convention de Jour Ouvré Précédent]
- (j) Centre(s) d'Affaires : [Sans Objet][●]  
*(Préciser uniquement si "les Périodes d'Accumulation des Intérêts seront ajustées" est indiqué au sous-paragraphe (h) ci-dessus)*
- (k) Date(s) de Détermination : [[●] de chaque année][Sans Objet]  
*(Indiquer les dates de paiement des intérêts normales, en ignorant la date d'émission ou la date d'échéance dans le cas d'un premier ou dernier coupon long ou court.)*  
*(N.B. : Cette rubrique devra être modifiée si les périodes d'accumulation des intérêts ne sont pas régulières et interviennent à intervalles inégaux.)*  
*(N.B. : N'est applicable que si la Fraction de Décompte des Jours est Exact/Exact (ICMA))*

14

**Titres à Taux Variable**

**[Applicable][Sans Objet][Applicable pour les besoins du Coupon Variable Standard]**  
*(Si Sans Objet, supprimer les sous-paragraphe suivants)*  
**[(Titres Indexés sur Évènement de Crédit) [Applicable, sous réserve des stipulations de l'Annexe 2 (Modalités des Titres Indexés sur Évènement de Crédit) et du paragraphe 21 de ces Conditions Définitives]]**  
**[(Si la Caractéristique de Détermination du**

***Remboursement (Remboursement) Double Devise est Applicable*** [Applicable conformément au Chapitre 7, Partie A de l'Annexe 7 (*Modalités des Caractéristiques de Détermination du Coupon et du Remboursement*) et au paragraphe 17 de ces Conditions Définitives]]

***[(Titres Indexés sur Titre de Créance) : [Applicable, sous réserve des stipulations de l'Annexe 3 (Modalités des Titres Indexés sur Titre de Créance) et du paragraphe 22 de ces Conditions Définitives]]***

- (a) Applicable à : [Toutes les Périodes d'Accumulation des Intérêts]  
[Les Périodes d'Accumulation des Intérêts suivantes : [●]]
- (b) Dates de Paiement des Intérêts : [[●] de chaque année jusqu'à la Date d'Échéance incluse][●]
- (c) Date(s) de Période d'Accumulation des Intérêts : [●][Sans Objet]
- (d) Date(s) de Détermination des Intérêts : [●]  
*(Généralement le second jour ouvré à Londres avant le début de chaque Période d'Accumulation des Intérêts si le Taux de Référence est le LIBOR (autre que le LIBOR Sterling ou Euro), le premier jour de chaque Période d'Accumulation des Intérêts si le Taux de Référence est le LIBOR Sterling et le second jour où le Système TARGET2 est ouvert avant le début de chaque Période d'Accumulation des Intérêts si le Taux de Référence est l'EURIBOR ou le LIBOR Euro)*
- (e) Convention de Jour Ouvré pour les besoins d'ajustement des Périodes d'Accumulation des Intérêts conformément au paragraphe (n) ci-dessous : [Sans Objet][Convention de Taux Variable][Convention de Jour Ouvré Suivant][Convention de Jour Ouvré Suivant Modifiée][Convention de Jour Ouvré Précédent]
- (f) Centre(s) d'Affaires : [Sans Objet][●]  
*(Préciser uniquement si "les Périodes d'Accumulation des Intérêts seront ajustées" est indiqué au sous-paragraphe (o) ci-dessous)*
- (g) Méthode de détermination du Taux d'Intérêt : Déterminé selon la [Détermination du Taux sur Page Écran][Détermination ISDA][Détermination FBF]
- (h) Détermination du Taux sur Page Écran : [Applicable][Sans Objet]
- Taux de Référence : [[●] (insérer la maturité concernée)  
[EURIBOR][LIBOR][SHIBOR]][●]
- Page Écran Concernée : [●]  
*(Pour l'EURIBOR, si la Page Écran Concernée n'est pas Reuters EURIBOR01, s'assurer que cette page fournit un taux composite, dans le cas du SHIBOR, <http://www.shibor.org>)*

- Heure de la Page Écran Concernée : [●][11 heures du matin [heure de Londres (*pour le LIBOR*)][heure de Bruxelles (*pour l'EURIBOR*)]
- Marché Interbancaire Concerné : [●][Marché interbancaire de Londres (*pour le LIBOR*)][Marché interbancaire de la zone Euro (*pour l'EURIBOR*)]
- Banques de Référence : [Applicable][Sans Objet]  
(*Si l'Agent Payeur Principal n'est pas obligé de sélectionner des Banques de Référence, préciser quatre Banques de Référence*)
- (i) Détermination ISDA : [Applicable][Sans Objet]
  - Option Taux Variable : [●]
  - Échéance Désignée : [●]
  - Date de Recalcul : [●][Premier jour de la Période d'Accumulation des Intérêts concernée (*Formulation standard si l'Option Taux Variable est basée sur le LIBOR ou l'EURIBOR*)][Jour Ouvré Titres du Gouvernement des États-Unis d'Amérique [tombant durant][[suivant][précédant] immédiatement le premier jour de] la Période d'Accumulation des Intérêts concernée]
- (j) Détermination FBF [Applicable][Sans Objet]
  - Taux Variable : [●]
  - Date de Détermination du Taux Variable : [●][Premier jour de la Période d'Accumulation des Intérêts concernée (*Formulation standard*)]
  - Définitions FBF (*si elles diffèrent de celles figurant dans les Modalités Générales*) : [●]
- (k) Marge(s) : [[+]/[-][●] pour cent par an [, applicable [généralement][pour [●] Périodes d'Accumulation des Intérêts]]]
- (l) Taux d'Intérêt Minimum : [●] pour cent par an [pour [●] Périodes d'Accumulation des Intérêts]
- (m) Taux d'Intérêt Maximum : [●] pour cent par an [pour [●] Périodes d'Accumulation des Intérêts]
- (n) Fraction de Décompte des Jours : [1/1]  
[Exact/Exact (ISDA) ou Exact/365 (FBF) ou Exact/Exact]  
[Exact/Exact (ICMA)]  
[Exact/365 (Fixe)]  
[Exact/365 (Sterling)]  
[Exact/360]  
[30/360 ou 360/360 ou Base Obligataire]  
[30E/360 ou Base Euro Obligataire]  
[30E/360 (ISDA)]  
[Exact/Exact (FBF)]

	[Sans Objet]
(o) Période d'Accumulation des Intérêts :	<p>Les Périodes d'Accumulation des Intérêts seront [ajustées] [non ajustées]</p> <p><i>(Préciser quelles Périodes d'Accumulation des Intérêts, le cas échéant, seront concernées par la méthode de l'interpolation linéaire conformément à la Modalité Générale 4.9 (Interpolation))</i></p>
(p) Date(s) de Détermination :	<p>[[●] de chaque année][Sans Objet]</p> <p><i>(Indiquer les dates de paiement des intérêts normales, en ignorant la date d'émission ou la date d'échéance dans le cas d'un premier ou dernier coupon long ou court)</i></p> <p><i>(N.B. : Cette rubrique devra être modifiée si les périodes d'accumulation des intérêts ne sont pas régulières et interviennent à intervalles inégaux.)</i></p> <p><i>(N.B. : N'est applicable que si la Fraction de Décompte des Jours est Exact/Exact (ICMA))</i></p>
(q) Cas de Perturbation Additionnel :	<p>[Applicable conformément à la Modalité Générale 4.2(e)]</p> <p>[Sans Objet]</p> <p>[Changement de la Loi n'est pas applicable]</p> <p>[Coût Accru des Opérations de Couverture n'est pas applicable]</p> <p>[Perturbation des Opérations de Couverture n'est pas applicable]</p>
(r) Levier Universel :	[●][● pour cent][Sans Objet]
<b>15 Titres à Coupon Indexé</b>	<p><b>[Applicable][Sans Objet]</b></p> <p><i>(Si la stipulation est Sans Objet, supprimer les sous-paragraphes suivants)</i></p> <p><i>(Si la stipulation est Applicable, au moins un des paragraphes 15(k) à 15(q) doit être précisé comme étant Applicable)</i></p> <p><b>[(Titres Indexés sur Évènement de Crédit) [Applicable, sous réserve des stipulations de l'Annexe 2 (Modalités des Titres Indexés sur Évènement de Crédit) et du paragraphe 21 de ces Conditions Définitives]]</b></p> <p><b>[(Titres Indexés sur Titre de Créance) : [Applicable, sous réserve des stipulations de l'Annexe 3 (Modalités des Titres Indexés sur Titre de Créance) et du paragraphe 22 de ces Conditions Définitives]]</b></p>
(a) Applicable à :	<p>[Toutes les Périodes d'Accumulation des Intérêts]</p> <p>[Les Périodes d'Accumulation des Intérêts suivantes : [●]]</p>
(b) Dates de Paiement des Intérêts :	[[●] de chaque année jusqu'à la Date d'Échéance incluse][●]
(c) Date(s) de Période d'Accumulation des	[●][Sans Objet]

Intérêts :

- (d) Date(s) de Détermination des Intérêts : [●]  
*(Généralement le second jour ouvré à Londres avant le début de chaque Période d'Accumulation des Intérêts si le Taux de Référence est le LIBOR (autre que le LIBOR Sterling ou Euro, le premier jour de chaque Période d'Accumulation des Intérêts si le Taux de Référence est le LIBOR Sterling et le second jour où le Système TARGET2 est ouvert avant le début de chaque Période d'Accumulation des Intérêts si le Taux de Référence est l'EURIBOR ou le LIBOR Euro)*
- (e) Convention de Jour Ouvré pour les besoins d'ajustement des Périodes d'Accumulation des Intérêts conformément au paragraphe (h) ci-dessous : [Sans Objet][Convention de Taux Variable][Convention de Jour Ouvré Suivant][Convention de Jour Ouvré Suivant Modifiée][Convention de Jour Ouvré Précédent]
- (f) Centre(s) d'Affaires : [Sans Objet][●]  
*(préciser uniquement si "les Périodes d'Accumulation des Intérêts seront ajustées" est indiqué au sous-paragraphe (h) ci-dessous)*
- (g) Fraction de Décompte des Jours : [1/1]  
 [Exact/Exact (ISDA) Exact/365 (FBF) ou Exact/Exact]  
 [Exact/Exact (ICMA)]  
 [Exact/365 (Fixe)]  
 [Exact/365 (Sterling)]  
 [Exact/360]  
 [30/360 ou 360/360 ou Base Obligataire]  
 [30E/360 ou Base Euro Obligataire]  
 [30E/360 (ISDA)]  
 [Exact/Exact (FBF)]  
 [Sans Objet]
- (h) Période d'Accumulation des Intérêts : Les Périodes d'Accumulation des Intérêts seront [ajustées]  
 [non ajustées]  
*(Préciser quelles Périodes d'Accumulation des Intérêts, le cas échéant, seront concernées par la méthode de l'interpolation linéaire conformément à la Modalité Générale 4.9 (Interpolation))*
- (i) Date(s) de Détermination : [[●] de chaque année][Sans Objet]  
*(Indiquer les dates de paiement des intérêts normales, en ignorant la date d'émission ou la date d'échéance dans le cas d'un premier ou dernier coupon long ou court)*  
*(N.B. : Cette rubrique devra être modifiée si les périodes d'accumulation des intérêts ne sont pas régulières et interviennent à intervalles inégaux.)*

*(N.B. : N'est applicable que si la Fraction de Décompte des Jours est Exact/Exact (ICMA))*

- (j) Agent de Calcul responsable du calcul du Taux d'Intérêt Indexé et du Montant d'Intérêt Indexé : [●]
- (k) **Titres à Coupon Indexé sur Marchandise/Matière Première** [Applicable conformément à l'Annexe 1, Chapitre 1][Sans Objet]  
*(Si Sans Objet, supprimer les sous-paragraphes suivants)*
- (i) Sous-Jacent unique : [Applicable][Sans Objet]  
*(Si Sans Objet, supprimer les sous-paragraphes suivants)*
- Applicable pour les besoins de : [la Détermination du Coupon [● (Préciser le nom de la Détermination du Coupon Standard)] Standard]  
[la Détermination du Coupon [● (Préciser le nom de la Détermination du Coupon Combiné)] Combiné]  
[la Caractéristique de Détermination du [Coupon][du Remboursement] [● (Préciser le nom de la Caractéristique de Détermination du Coupon et du Remboursement)]]  
[l'Évènement Déclencheur du Remboursement Anticipé [● (Préciser le nom de l'Évènement Déclencheur du Remboursement Anticipé)]]
  - Marchandise/Matière Première : [●]
  - Prix de Référence de la Marchandise/Matière Première : [Intervenants de Marché de Référence][Conformément à la définition du Prix de Référence de la Marchandise/Matière Première prévue par la Modalité des Titres Indexés sur Marchandise/Matière Première 2]
  - Unité : [●]
  - Source du Prix : [●][Sans Objet]
  - Date de Livraison : [[●] Mois le Plus Proche][●][Sans Objet]
  - Bourse : [●][Sans Objet]
  - Contrat à terme : [●][Sans Objet]
  - Pourcentage de Matérialité du Prix : [●][Sans Objet]
  - Intervenants de Marché de Référence : [●][Sans Objet]
  - Prix Indiqué : [prix à la hausse][prix à la baisse][moyenne du prix à la hausse et du prix à la baisse]  
[prix de clôture][prix d'ouverture]  
[prix acheteur][prix vendeur][moyenne du prix acheteur et du prix vendeur]  
[prix de règlement][prix officiel de règlement][prix officiel]



[cours du matin][cours du soir] [cours] [prix au comptant]  
libellé en [(spécifier la devise concernée)]

(ii) [Panier][Panier d'Actifs Multiples] :

[Applicable][Sans Objet]

(Si Sans Objet, supprimer les sous-paragraphes suivants)

– Détermination du Prix Commune :

[Applicable][Sans Objet]

– [[Panier][Panier d'Actifs Multiples] :

[i] [(Se référer également au[x] paragraphe[s] [15(l)] [et] [15(m)] [et] [15(n)] [et] [15(o)] [et] [15(p)] [et] [15(q)] pour le détail des autres Composants du Paniers d'Actifs Multiples)]]

– Applicable pour les besoins de :

[la Détermination du Coupon [● (Préciser le nom de la Détermination du Coupon Standard)] Standard]

[la Détermination du Coupon [● (Préciser le nom de la Détermination du Coupon Combiné)] Combiné]

[la Caractéristique de Détermination du [Coupon][Remboursement [● (Préciser le nom de la Caractéristique de Détermination du Coupon et du Remboursement)]]

[l'Évènement Déclencheur du Remboursement Anticipé [● (Préciser le nom de l'Évènement Déclencheur du Remboursement Anticipé)]]

Sous-Jacent :	Marchandise / Matière Première :	Prix de Référence des Marchandises/ Matière Premières :	Unité	Source du Prix :	Date de Livraison :	Bourse :	Contrat à Terme :	Pourcentage de Matérialité du Prix :	Intervenants de Marchés de Référence :	Prix Indiqué :
[1]	[●] (Lister sur une ligne distincte chaque marchandise ou matière première utilisée comme sous-jacent pour les besoins du calcul des intérêts)	[Intervenants de Marché de Référence][Conformément à la définition du Prix de Référence de la Marchandise/Matière Première prévue par la Modalité des Titres Indexés sur Marchandise/Matière Première 2]	[●]	[●]	[[●] Mois le Plus Proche] [●]	[●]	[●]	[●]	[●] [Sans Objet]	[prix à la hausse] [prix à la baisse] [moyenne du prix à la hausse et du prix à la baisse] [prix de clôture] [prix d'ouverture] [prix acheteur] [prix vendeur] [moyenne du prix acheteur et du prix vendeur] [prix de règlement][prix officiel de règlement] [prix officiel] [cours du matin][cours du soir][cours] [prix au comptant] libellé en [(spécifier la devise concernée)]
(Ajouter des lignes au besoin)	(Ajouter des lignes au besoin)	(Ajouter des lignes au besoin)	(Ajouter des lignes au besoin)	(Ajouter des lignes au besoin)	(Ajouter des lignes au besoin)	(Ajouter des lignes au besoin)	(Ajouter des lignes au besoin)	(Ajouter des lignes au besoin)	(Ajouter des lignes au besoin)	(Ajouter des lignes au besoin)

n)

- [[Panier]][Panier d'Actifs Multiples] : [ii] [(Se référer également au[x] paragraphe[s] [15(l)] [et] [15(m)] [et] [15(n)] [et] [15(o)] [et] [15(p)] [et] [15(q)] pour le détail des autres Composants du Paniers d'Actifs Multiples)]]
- Applicable pour les besoins de : [la Détermination du Coupon [● (Préciser le nom de la Détermination du Coupon Standard)] Standard]  
[la Détermination du Coupon [● (Préciser le nom de la Détermination du Coupon Combiné)] Combiné]  
[la Caractéristique de Détermination du [Coupon]][Remboursement [● (Préciser le nom de la Caractéristique de Détermination du Coupon et du Remboursement)]]  
[l'Évènement Déclencheur du Remboursement Anticipé [● (Préciser le nom de l'Évènement Déclencheur du Remboursement Anticipé)]]

Sous-Jacent :	Marchandise /Matière Première :	Prix de Référence des Marchandises/ Matière Premières :	Unité	Source du Prix :	Date de Livraison :	Bourse :	Contrat à Terme :	Pourcentage de Matériel ité du Prix :	Intervenants de Marchés de Référence :	Prix Indiqué :
[1]	[●] (Lister sur une ligne distincte chaque marchandise ou matière première utilisée comme sous-jacent pour les besoins du calcul des intérêts)	[Intervenants de Marché de Référence][Conformément à la définition du Prix de Référence de la Marchandise/Matière Première prévue par la Modalité des Titres Indexés sur Marchandise/Matière Première 2]	[●]	[●]	[[●] Mois le Plus Proche]] [●]	[●]	[●]	[●]	[●] [Sans Objet]	[prix à la hausse] [prix à la baisse] [moyenne du prix à la hausse et du prix à la baisse] [prix de clôture] [prix d'ouverture] [prix acheteur] [prix vendeur] [moyenne du prix acheteur et du prix vendeur] [prix de règlement][prix officiel de règlement] [prix officiel] [cours du matin][cours du soir][cours] [prix au comptant] libellé en [(spécifier la devise concernée)]
(Ajouter des lignes au besoin)	(Ajouter des lignes au besoin)	(Ajouter des lignes au besoin)	(Ajouter des lignes au besoin)	(Ajouter des lignes au besoin)	(Ajouter des lignes au besoin)	(Ajouter des lignes au besoin)	(Ajouter des lignes au besoin)	(Ajouter des lignes au besoin)	(Ajouter des lignes au besoin)	(Ajouter des lignes au besoin)

- [[Panier]][Panier d'Actifs Multiples] : [iii] [(Se référer également au[x] paragraphe[s] [15(l)] [et] [15(m)] [et] [15(n)] [et] [15(o)] [et] [15(p)] [et] [15(q)] pour le détail des autres Composants du Paniers d'Actifs Multiples)]]
- Applicable pour les besoins de : [la Détermination du Coupon [● (Préciser le nom de la

*Détermination du Coupon Standard*)] Standard]

[la Détermination du Coupon [**•** (*Préciser le nom de la Détermination du Coupon Combiné*)] Combiné]

[la Caractéristique de Détermination du [Coupon]][Remboursement [**•** (*Préciser le nom de la Caractéristique de Détermination du Coupon et du Remboursement*)]]

[l'Évènement Déclencheur du Remboursement Anticipé [**•** (*Préciser le nom de l'Évènement Déclencheur du Remboursement Anticipé*)]]

Sous- Jacent :	Marchandi se /Matière Première :	Prix de Référence des Marchandise s/ Matière Premières :	Unité	Source du Prix :	Date de Livraison :	Bourse :	Contrat à Terme :	Pourcenta ge de Matérialité du Prix :	Intervenants de Marchés de Référence :	Prix Indiqué :
[1]	[ <b>•</b> ] <i>(Lister sur une ligne distincte chaque marchandi se ou matière première utilisée comme sous- jacent pour les besoin du calcul des intérêts)</i>	[Intervenants de Marché de Référence][C onformément à la définition du Prix de Référence de la Marchandise /Matière Première prévue par la Modalité des Titres Indexés sur Marchandise /Matière Première 2]	[ <b>•</b> ]	[ <b>•</b> ]	[[ <b>•</b> ] Mois le Plus Proche]] [ <b>•</b> ]	[ <b>•</b> ]	[ <b>•</b> ]	[ <b>•</b> ]	[ <b>•</b> ] [Sans Objet]	[prix à la hausse] [prix à la baisse] [moyenne du prix à la hausse et du prix à la baisse] [prix de clôture] [prix d'ouverture] [prix acheteur] [prix vendeur] [moyenne du prix acheteur et du prix vendeur] [prix de règlement][prix officiel de règlement] [prix officiel] [cours du matin][cours du soir][cours] [prix au comptant] libellé en [(spécifier la devise concernée)] <i>(Ajouter des lignes au besoin)</i>
<i>(Ajouter des lignes au besoin)</i>	<i>(Ajouter des lignes au besoin)</i>	<i>(Ajouter des lignes au besoin)</i>	<i>(Ajou ter des lignes au besoin)</i>	<i>(Ajouter des lignes au besoin)</i>	<i>(Ajouter des lignes au besoin)</i>	<i>(Ajouter des lignes au besoin)</i>	<i>(Ajouter des lignes au besoin)</i>	<i>(Ajouter des lignes au besoin)</i>	<i>(Ajouter des lignes au besoin)</i>	

(iii) Cas de Perturbation Additionnel :

[Applicable conformément à la Modalité des Titres Indexés sur Marchandise/Matière Première 3.4] [Sans Objet]

[Changement de la Loi n'est pas applicable]

[Coût Accru des Opérations de Couverture n'est pas applicable]

[Perturbation des Opérations de Couverture n'est pas applicable]

(iv) Autres Evènements :

[Applicable][Sans Objet]

(v) Cas de Perturbation de Marché :

[Perturbation de la Source du Prix][Perturbation des Négociations][Disparition du Prix de Référence des

	Marchandises/Matière Premières][Changement Important dans la Formule] [Changement Important du Contenu] [Perturbation Fiscale]
(vi) Nombre Maximum de Jours de Perturbation :	[●] Jours Ouvrés Marchandise/Matière Première <i>(si aucun Nombre Maximum de Jours de Perturbation n'est indiqué, le Nombre Maximum de Jours de Perturbation sera égal à cinq Jours Ouvrés Marchandise/Matière Première)</i>
(vii) Jours d'Extension du Paiement :	[●] <i>(S'il n'est stipulé aucun Jour d'Extension du Paiement, les Jours d'Extension du Paiement seront égaux à deux (2) Jours Ouvrés de Paiement)</i>
(viii) Date(s) d'Observation :	[●] <i>(préciser toute convention de jour ouvré applicable aux Dates d'Observation)</i>
(ix) Correction des Prix Marchandise/Matière Première :	[Applicable][Sans Objet]
– Date Limite de Correction :	[●] Jours Ouvrés avant la Date de Paiement des Intérêts concernée
<b>(I) Titres à Coupon Indexé sur Indice</b>	[Applicable conformément à l'Annexe 1, Chapitre 2][Sans Objet] <i>(Si Sans Objet, supprimer les sous-paragraphes suivants)</i>
(i) Sous-Jacent unique :	[Applicable][Sans Objet] <i>(Si Sans Objet, supprimer les sous-paragraphes suivants)</i>
– Applicable pour les besoins de :	[la Détermination du Coupon [● <i>(Préciser le nom de la Détermination du Coupon Standard)</i> ] Standard] [la Détermination du Coupon [● <i>(Préciser le nom de la Détermination du Coupon Combiné)</i> ] Combiné] [la Caractéristique de Détermination du [Coupon] [Remboursement] [● <i>(Préciser le nom de la Caractéristique de Détermination du Coupon et du Remboursement)</i> ]] [l'Évènement Déclencheur du Remboursement Anticipé [● <i>(Préciser le nom de l'Évènement Déclencheur du Remboursement Anticipé)</i> ]]
– Indice :	[●][Sans Objet]
– Indice Propriétaire :	[●][Sans Objet]
– Bourse :	[●] <i>(uniquement si Bourse Multiple n'est pas applicable)</i> [Conformément à la Modalité des Titres Indexés sur Indice 2 <i>(Définitions Générales applicables aux Titres Indexés sur Indice)</i> ] <i>(uniquement si Bourse Multiple est applicable)</i>
– Bourse Multiple :	[Applicable][Sans Objet]
– Sponsor de l'Indice :	[●][Sans Objet]

- Bourse Connexe : [●][Toute Bourse][Sans Objet]
- Heure d'Évaluation : [Clôture][Intra-journalier]
- Téléscripateur Bloomberg: [●][Sans Objet]
- (ii) [Panier][Panier d'Actifs Multiples] : [Applicable][Sans Objet]  
(Si Sans Objet, supprimer les sous-paragraphes suivants)
- Jour de Négociation d'Indice Prévu : [Jour de Négociation d'Indice Prévu (Base Indice Unique)][Jour de Négociation d'Indice Prévu (Base par Indice)][Jour de Négociation d'Indice Prévu (Base tous Indices)]
- Jour de Bourse : [Jour de Bourse (Base Indice Unique)][Jour de Bourse (Base par Indice)][Jour de Bourse (Base tous Indices)]
- [[Panier][Panier d'Actifs Multiples] : [i] [(Se référer également au[x] paragraphe[s] [15(k)] [et] [15(m)] [et] [15(n)] [et] [15(o)] [et] [15(p)] [et] [15(q)] pour le détail des autres Composants du Paniers d'Actifs Multiples)]]
- Applicable pour les besoins de : [la Détermination du Coupon [● (Préciser le nom de la Détermination du Coupon Standard)] Standard]  
[la Détermination du Coupon [● (Préciser le nom de la Détermination du Coupon Combiné)] Combiné]  
[la Caractéristique de Détermination du [Coupon] [Remboursement] [● (Préciser le nom de la Caractéristique de Détermination du Coupon et du Remboursement)]]  
[l'Évènement Déclencheur du Remboursement Anticipé [● (Préciser le nom de l'Évènement Déclencheur du Remboursement Anticipé)]]

Sous-Jacent :	Indice :	Indice Propriétaire :	Bourse :	Bourse Multiple :	Sponsor de l'Indice :	Bourse Connexe :	Heure d'Évaluation :	Téléscripateur Bloomberg :
[1]	[●]	[●]	[●][Sans Objet]	[Applicable][Sans Objet]	[●][Sans Objet]	[●][Toute Bourse] [Sans Objet]	[Clôture] [Intra-journalier]	[●][Sans Objet]
(Ajouter des lignes au besoin)	(Ajouter des lignes au besoin)	(Ajouter des lignes au besoin)	(Ajouter des lignes au besoin)	(Ajouter des lignes au besoin)	(Ajouter des lignes au besoin)	(Ajouter des lignes au besoin)	(Ajouter des lignes au besoin)	(Ajouter des lignes au besoin)

- [[Panier][Panier d'Actifs Multiples] : [ii] [(Se référer également au[x] paragraphe[s] [15(k)] [et] [15(m)] [et] [15(n)] [et] [15(o)] [et] [15(p)] [et] [15(q)] pour le détail des autres Composants du Paniers d'Actifs Multiples)]]
- Applicable pour les besoins de : [la Détermination du Coupon [● (Préciser le nom de la Détermination du Coupon Standard)] Standard]  
[la Détermination du Coupon [● (Préciser le nom de la Détermination du Coupon Combiné)] Combiné]  
[la Caractéristique de Détermination du [Coupon] [Remboursement] [● (Préciser le nom de la Caractéristique de Détermination du Coupon et du Remboursement)]]  
[l'Évènement Déclencheur du Remboursement Anticipé [●

*(Préciser le nom de l'Évènement Déclencheur du Remboursement Anticipé)]*

Sous-Jacent :	Indice :	Indice Propriétaire :	Bourse :	Bourse Multiple :	Sponsor de l'Indice :	Bourse Connexe :	Heure d'Évaluation :	Téléscripteur Bloomberg :
[1]	[●]	[●]	[●][Sans Objet]	[Applicable][Sans Objet]	[●][Sans Objet]	[●][Toute Bourse] [Sans Objet]	[Clôture] [Intra-journalier]	[Sans Objet]
<i>(Ajouter des lignes au besoin)</i>	<i>(Ajouter des lignes au besoin)</i>	<i>(Ajouter des lignes au besoin)</i>	<i>(Ajouter des lignes au besoin)</i>	<i>(Ajouter des lignes au besoin)</i>	<i>(Ajouter des lignes au besoin)</i>	<i>(Ajouter des lignes au besoin)</i>	<i>(Ajouter des lignes au besoin)</i>	<i>(Ajouter des lignes au besoin)</i>

- [[Panier][Panier d'Actifs Multiples] :

[iii] [(Se référer également au[x] paragraphe[s] [15(k)] [et] [15(m)] [et] [15(n)] [et] [15(o)] [et] [15(p)] [et] [15(q)] pour le détail des autres Composants du Paniers d'Actifs Multiples)]

- Applicable pour les besoins de :

[la Détermination du Coupon [● (*Préciser le nom de la Détermination du Coupon Standard*)] Standard]

[la Détermination du Coupon [● (*Préciser le nom de la Détermination du Coupon Combiné*)] Combiné]

[la Caractéristique de Détermination du [Coupon] [Remboursement] [● (*Préciser le nom de la Caractéristique de Détermination du Coupon et du Remboursement*)]]

[l'Évènement Déclencheur du Remboursement Anticipé [● (*Préciser le nom de l'Évènement Déclencheur du Remboursement Anticipé*)]]

Sous-Jacent :	Indice :	Indice Propriétaire :	Bourse :	Bourse Multiple :	Sponsor de l'Indice :	Bourse Connexe :	Heure d'Évaluation :	Téléscripteur Bloomberg :
[1]	[●]	[●]	[●][Sans Objet]	[Applicable][Sans Objet]	[●][Sans Objet]	[●][Toute Bourse] [Sans Objet]	[Clôture] [Intra-journalier]	[Sans Objet]
<i>(Ajouter des lignes au besoin)</i>	<i>(Ajouter des lignes au besoin)</i>	<i>(Ajouter des lignes au besoin)</i>	<i>(Ajouter des lignes au besoin)</i>	<i>(Ajouter des lignes au besoin)</i>	<i>(Ajouter des lignes au besoin)</i>	<i>(Ajouter des lignes au besoin)</i>	<i>(Ajouter des lignes au besoin)</i>	<i>(Ajouter des lignes au besoin)</i>

- (iii) Cas de Perturbation Additionnel :

[Applicable conformément à la Modalité des Titres Indexés sur Indice 3.4] [Sans objet]

[Changement de la Loi n'est pas applicable]

[Coût Accru des Opérations de Couverture n'est pas applicable]

[Perturbation des Opérations de Couverture n'est pas applicable]

- (iv) Autres Evènements

[Applicable][Sans Objet]

- (v) Date(s) d'Observation :

[●] (*préciser toute convention de jour ouvré applicable aux Dates d'Observation*)

- (vi) Nombre Maximum de Jours de Perturbation :

[Huit (8) Jours de Négociation Prévus] [[●] Jours de Négociation Prévus]

- (vii) Jours d'Extension du Paiement :

[●]

*(S'il n'est stipulé aucun Jour d'Extension du Paiement, les*

*Jours d'Extension du Paiement seront égaux à deux (2) Jours Ouvrés de Paiement)*

(viii) Système de Règlement Livraison :	[●][Comme indiqué dans la Modalité des Titres Indexés sur Indice 2]
<b>(m) Titres à Coupon Indexé sur Taux de Change</b>	[Applicable conformément à l'Annexe 1, Chapitre 3][Sans Objet] (Si Sans Objet, supprimer les sous-paragraphes suivants)
(i) Sous-Jacent unique :	[Applicable][Sans Objet] (Si Sans Objet, supprimer les sous-paragraphes suivants)
– Applicable pour les besoins de :	[la Détermination du Coupon [● (Préciser le nom de la Détermination du Coupon Standard)] Standard] [la Détermination du Coupon [● (Préciser le nom de la Détermination du Coupon Combiné)] Combiné] [la Caractéristique de Détermination du [Coupon] [Remboursement] [● (Préciser le nom de la Caractéristique de Détermination du Coupon et du Remboursement)]] [l'Évènement Déclencheur du Remboursement Anticipé [● (Préciser le nom de l'Évènement Déclencheur du Remboursement Anticipé)]]
– Taux de Change :	[La Méthodologie du Taux Croisé n'est pas applicable. [●][Détermination du Taux de Change par l'Agent de Calcul][Taux de Change BRL/JPY][Taux de Change BRL/USD][Taux de Change BRL/EUR] [La Méthodologie du Taux Croisé et [Multiplié][Divisé] sont applicables : la Devise Croisée est [●], le Premier Élément FX est [●] et le Second Élément FX est [●]. [●][Détermination du Taux de Change par l'Agent de Calcul]]
– Source du Cours du Change :	[Applicable [●]][Sans Objet lorsque la Détermination du Taux de Change par l'Agent de Calcul s'applique][Sans Objet car le [Taux de Change BRL/JPY][Taux de Change BRL/USD][Taux de Change BRL/EUR] s'applique] [En ce qui concerne le Premier Élément FX: [Applicable [●]][Sans Objet lorsque la Détermination du Taux de Change par l'Agent de Calcul s'applique]] [En ce qui concerne le Second Élément FX: [Applicable [●]][Sans Objet lorsque la Détermination du Taux de Change par l'Agent de Calcul s'applique]]
– Cours Spécifié :	[Cours Vendeur][Cours Acheteur][Cours Moyen][Selon la Modalité des Titres Indexés sur Taux de Change 2][Sans Objet lorsque la Détermination du Taux de Change par

l'Agent de Calcul s'applique]

[En ce qui concerne le Premier Élément FX: [Cours Vendeur][Cours Acheteur][Cours Moyen][Selon la Modalité des Titres Indexés sur Taux de Change 2][Sans Objet lorsque la Détermination du Taux de Change par l'Agent de Calcul s'applique]]

[En ce qui concerne le Second Élément FX: [Cours Vendeur][Cours Acheteur][Cours Moyen] [Selon la Modalité des Titres Indexés sur Taux de Change 2] [Sans Objet lorsque la Détermination du Taux de Change par l'Agent de Calcul s'applique]]

*(Dans chaque cas ci-dessus, Cours Moyen"s'appliquera si Selon la Modalité des Titres Indexés sur Taux de Change 2" est sélectionnée)*

- Date d'Évaluation BRL :  
*(Supprimer si le Taux de Change n'est pas le Taux de Change BRL/JPY, le Taux de Change BRL/USD ou le Taux de Change BRL/EUR)* [[●] Jour[s] Ouvré[s] BRL/JPY avant la [Date de Paiement d'Intérêts][[●] (indiquer une autre date de paiement)]] [[●] Jour[s] Ouvré[s] BRL/USD avant la [Date de Paiement d'Intérêts][[●] (indiquer une autre date de paiement)]] [[●] Jour[s] Ouvré[s] BRL/EUR avant la [Date de Paiement d'Intérêts][[●] (indiquer une autre date de paiement)]] [Non précisé]
- Jour Ouvré BRL/JPY :  
*(Supprimer si le Taux de Change n'est pas le Taux de Change BRL/JPY)* [[●] est une centre financier additionnel pour les besoins de la définition de "Jour Ouvré BRL/JPY"] [Sans Objet]
- Jour Ouvré BRL/USD :  
*(Supprimer si le Taux de Change n'est pas le Taux de Change BRL/USD)* [[●] est une centre financier additionnel pour les besoins de la définition de "Jour Ouvré BRL/USD"] [Sans Objet]
- Jour Ouvré BRL/EUR :  
*(Supprimer si le Taux de Change n'est pas le Taux de Change BRL/EUR)* [[●] est une centre financier additionnel pour les besoins de la définition de "Jour Ouvré BRL/EUR"] [Sans Objet]
- Dernière Date de Report BRL :  
*(Supprimer si le Taux de Change n'est pas le Taux de Change BRL/JPY, le Taux de Change BRL/USD ou le Taux de Change BRL/EUR)* [[●] Jours Ouvrés Taux de Change][Selon la Modalité des Titres Indexés sur Taux de Change 6]
- Devise de Référence : [●]
- Devise de Base : [●]
- Heure d'Évaluation : [Clôture][●][Intra-journalier]  
[En ce qui concerne le Premier Élément FX : [Clôture][●][Intra-journalier]]



- [En ce qui concerne le Premier Élément FX :  
[Clôture]][●]][Intra-journalier]]  
(Préciser l'heure selon les Modalités des Actifs)
- Cas de Perturbation du Marché : (Tous les Cas de Perturbation du Marché listés au Chapitre 3 de l'Annexe 1 s'appliqueront à moins que qu'ils ne soient spécifiés ci-dessous comme étant non applicables)  
[Les Cas de Perturbation du Marché suivants ne sont pas applicables : (spécifier les Cas de Perturbation du Marché suivants ne sont pas applicables) [Cas de Non-Convertibilité Général] [Cas de Non-Convertibilité Spécifique][Cas de Non-Liquidité][Cas de Non-Transférabilité Général][Cas de Non Transférabilité Spécifique] [Changement Significatif des Circonstances][Défaut d'une Autorité Gouvernementale][Défaut d'une Obligation de Référence][Matérialité du Cours][Nationalisation][Perturbation de la Source du Cours][Taux de Change Double]][Tous s'appliquent]
  - Report de Jour Férié Imprévu [Applicable][Sans Objet]
  - Défaut d'une Obligation de Référence : (Supprimer cette ligne et le sous-paragraphe suivant si le Défaut d'une Obligation de Référence n'est pas applicable)
    - Obligation(s) de Référence : [●] (Insérer l'Obligation de Référence)
  - Cas de Non-Liquidité : (Supprimer cette ligne et le sous-paragraphe suivant si le Cas de Non-Liquidité n'est pas applicable)
    - Montant Minimum : [●] (L'Agent de Calcul déterminera le Montant Minimum à la Date d'Évaluation du Cas de Non-Liquidité si ce montant n'est pas spécifié)
    - Date d'Évaluation du Cas de Non-Liquidité : [●][Non spécifiée]  
(Si la Date d'Évaluation du Cas de Non-Liquidité n'est pas spécifiée, la Date d'Évaluation du Cas de Non-Liquidité sera la Date d'Observation concernée)
  - Matérialité du Cours : (Supprimer cette ligne et les sous-paragraphe suivants si la Matérialité du Cours n'est pas applicable)
    - Pourcentage de Matérialité du Cours : [●]
    - Taux Primaire : [●]
    - Taux Secondaire : [●][Selon la Modalité des Titres Indexés sur Taux de Change 2]
  - Devise(s) Affectée(s) et Devise(s) Non Affectée(s) : [La][Les] Devise[s] Affectée[s] [est][sont] [●] (Insérer les devises concernées) [Non spécifiée]  
[La][Les] Devise[s] Non Affectée[s] [est][sont] [●] (Insérer les devises concernées pour chacune des Devises Affectées)

(Si la Devise Affectée n'est pas spécifiée, la Devise Affectée sera la Devise de Référence)

(La spécification de la Devise Affectée est une option qui concerne les Cas de Perturbation de Marché "Cas de Non-Convertibilité Général", "Cas de Non-Transférabilité Général", "Changement Significatif des Circonstances", "Cas de Non-Convertibilité Spécifique" et "Cas de Non-Transférabilité Spécifique". Si tous ces Cas de Perturbation du Marché sont spécifiés comme étant non applicables ci-dessus, supprimer cette ligne)

- Devise de Remplacement : Applicable][Sans Objet]
- Perturbation de la Source du Cours JPY : [Applicable][Sans Objet]  
(Si Sans Objet, supprimer les sous-paragraphes suivants)
  - Page Écran Concernée JPY [●]
  - Page 1 de Substitution JPY [●]
  - Page 2 de Substitution JPY [●]
- (ii) [Panier][Panier d'Actifs Multiples] : [Applicable][Sans Objet]  
(Si Sans Objet, supprimer les sous-paragraphes suivants)
  - [[Panier][Panier d'Actifs Multiples] : [i] [(Se référer également aux paragraphes [15(k)] [et] [15(l)] [et] [15(n)] [et] [15(o)] [et] [15(p)] [et] [15(q)] pour le détail des autres Composants du Paniers d'Actifs Multiples)]
  - Applicable pour les besoins de : [la Détermination du Coupon [● (Préciser le nom de la Détermination du Coupon Standard)] Standard]  
[la Détermination du Coupon [● (Préciser le nom de la Détermination du Coupon Combiné)] Combiné]  
[la Caractéristique de Détermination du [Coupon] [Remboursement] [● (Préciser le nom de la Caractéristique de Détermination du Coupon et du Remboursement)]]  
[l'Évènement Déclencheur du Remboursement Anticipé [● (Préciser le nom de l'Évènement Déclencheur du Remboursement Anticipé)]]

Sous-Jacent :	Taux de Change :	Source du Cours du Change :	Cours Spécifié :	Date d'Évaluation BRL :	Jour Ouvré BRL/JPY :	Jour Ouvré BRL/USD :	Jour Ouvré BRL/EUR :	Dernière Date de Report BRL :
[1]	[●][Détermination du Taux de Change par l'Agent de Calcul][Taux de Change BRL/JPY][Taux de Change BRL/USD][Taux de Change BRL/EUR] [La Méthodologie du Taux Croisé n'est pas applicable] [La Méthodologie du Taux Croisé et [Multiplié][Divisé] sont applicables : la	[Applicable [●]][Sans Objet lorsque la Détermination du Taux de Change par l'Agent de Calcul s'applique][Sans Objet car le [Taux de Change BRL/JPY][Taux de Change BRL/USD][Taux de Change BRL/EUR] s'applique]	[Cours Vendeur][Cours Acheteur][Cours Moyen][Selon la Modalité des Titres Indexés sur Taux de Change 2][Sans Objet lorsque la Détermination du Taux de Change par l'Agent de Calcul s'applique] [En ce qui concerne le Premier Élément FX: [Cours Vendeur][Cours Acheteur][Cours	[●] Jour[s] Ouvré[s] BRL/JPY avant la [Date de Paiement d'Intérêts][●] (indiquer une autre date de paiement)] [●] Jour[s] Ouvré[s] BRL/USD avant la [Date de Paiement d'Intérêts][●] (indiquer une autre date de paiement)] [●] Jour[s] Ouvré[s] BRL/EUR avant la	[●] est une centre financier additionnel pour les besoins de la définition de "Jour Ouvré BRL/JPY" [Sans Objet]	[●] est une centre financier additionnel pour les besoins de la définition de "Jour Ouvré BRL/USD" [Sans Objet]	[●] est une centre financier additionnel pour les besoins de la définition de "Jour Ouvré BRL/EUR" [Sans Objet]	[●] Jours Ouvrés Taux de Change][Selon la Modalité des Titres Indexés sur Taux de Change 6]

<div> <div>Devise Croisée est [●], le Premier Élément FX est [●] et le Second Élément FX est [●]. [●][Détermination du Taux de Change par l'Agent de Calcul]</div> <div>concerne le Premier Élément FX: [Applicable [●]][Sans Objet lorsque la Détermination du Taux de Change par l'Agent de Calcul s'applique]  [En ce qui concerne le Second Élément FX: [Applicable [●]][Sans Objet lorsque la Détermination du Taux de Change par l'Agent de Calcul s'applique]</div> <div>Moyen][Selon la Modalité des Titres Indexés sur Taux de Change 2] [Sans Objet lorsque la Détermination du Taux de Change par l'Agent de Calcul s'applique]  [En ce qui concerne le Second Élément FX: [Cours Vendeur][Cours Acheteur][Cours Moyen][Sans Objet lorsque la Détermination du Taux de Change par l'Agent de Calcul s'applique]</div> <div>[Date de Paiement d'Intérêts][[●] (indiquer une autre date de paiement)] [Non précisé]</div> </div>									
(Ajouter des lignes au besoin)	(Ajouter des lignes au besoin)	(Ajouter des lignes au besoin)	(Ajouter des lignes au besoin)	(Ajouter des lignes au besoin)	(Ajouter des lignes au besoin)	(Ajouter des lignes au besoin)	(Ajouter des lignes au besoin)	(Ajouter des lignes au besoin)	(Ajouter des lignes au besoin)
Devise de Référence :	Devise de Base :	Heure d'Évaluation :	Cas de Perturbation de Marché :	Report de Jour Férié Imprévu :	Obligation(s) de Référence :	Montant Minimum :	Date d'Évaluation du Cas de Non- Liquidité	Materialité du Cours :	Pourcentage de Matérialité du Cours :
[●]	[●]	[Clôture][●][Intr a-journalier]  [En ce qui concerne le Premier Élément FX : [Clôture][●][Intr a-journalier]]  [En ce qui concerne le Premier Élément FX : [Clôture][●][Intr a-journalier]]  (Préciser l'heure selon les Modalités des Actifs)	[Les Cas de Perturbation du Marché suivants ne sont pas applicables : (spécifier les Cas de Perturbation du Marché suivants ne sont pas applicables) [Cas de Non- Convertibilité Général] [Cas de Non- Convertibilité Spécifique][Cas de Non-Liquidité][Cas de Non-Transférabilité Général][Cas de Non Transférabilité Spécifique] [Changement Significatif des Circonstances][Défaut d'une Autorité Gouvernementale][Dé faut d'une Obligation de Référence][Matérialité du Cours][Nationalisatio n][Perturbation de la Source du Cours][Taux de Change Double]][Tous s'appliquent]	[Applicable] [Sans Objet]	[●]	[●][Non spécifié]	[●][Non spécifié]		[●]
(Ajouter des lignes au besoin)	(Ajouter des lignes au besoin)	(Ajouter des lignes au besoin)	(Ajouter des lignes au besoin)	(Ajouter des lignes au besoin)	(Ajouter des lignes au besoin)	(Ajouter des lignes au besoin)	(Ajouter des lignes au besoin)	(Ajouter des lignes au besoin)	(Ajouter des lignes au besoin)
Taux Primaire :	Taux Secondaire :	Devise(s) Affectée(s) et Devise(s) Non Affectée(s) :		Devise de Remplacement :	Perturbation de la Source du Cours JPY :	Page Écran Concernée JPY :	Page 1 de Substitution JPY :	Page 2 de Substitution JPY :	
[●]	[●][Selon la Modalité des Titres Indexés sur Taux de Change 2]	[La][Les] Devise[s] Affectée[s] [est][sont] [●] (Insérer les devises concernées) [Non spécifiée]  [La][Les] Devise[s] Non Affectée[s] [est][sont] [●] (Insérer les devises concernées pour chacune des Devises Affectées) (Si la Devise Affectée n'est pas spécifiée, la Devise Affectée sera la Devise de Référence)  (La spécification de la Devise Affectée est une option qui concerne les Cas de Perturbation de Marché "Cas de Non- Convertibilité Général", "Cas de Non- Transférabilité Général", "Changement Significatif des Circonstances", "Cas de Non- Convertibilité Spécifique" et "Cas de Non-Transférabilité Spécifique". Si tous ces Cas de Perturbation du Marché sont spécifiés comme étant non		[Applicable] [Sans Objet]	[Applicable] [Sans Objet]	[●]	[●]	[●]	

applicables ci-dessus, supprimer cette colonne)

(Ajouter des lignes au besoin)

(Ajouter des lignes au besoin)

(Ajouter des lignes au besoin)

(Ajouter des lignes au besoin)

(Ajouter des lignes au besoin)

(Ajouter des lignes au besoin)

(Ajouter des lignes au besoin)

(Ajouter des lignes au besoin)

— [[Panier]][Panier d'Actifs Multiples] :

— Applicable pour les besoins de :

[j] [(Se référer également aux paragraphes [15(k)] [et] [15(l)] [et] [15(n)] [et] [15(o)] [et] [15(p)] [et] [15(q)] pour le détail des autres Composants du Paniers d'Actifs Multiples)]

[la Détermination du Coupon [● (Préciser le nom de la Détermination du Coupon Standard))] Standard]

[la Détermination du Coupon [● (Préciser le nom de la Détermination du Coupon Combiné))] Combiné]

[la Caractéristique de Détermination du [Coupon] [Remboursement] [● (Préciser le nom de la Caractéristique de Détermination du Coupon et du Remboursement)]]

[l'Évènement Déclencheur du Remboursement Anticipé [● (Préciser le nom de l'Évènement Déclencheur du Remboursement Anticipé)]]

Sous-Jacent :	Taux de Change :	Source du Cours du Change :	Cours Spécifié :	Date d'Évaluation BRL :	Jour Ouvré BRL/JPY :	Jour Ouvré BRL/USD :	Jour Ouvré BRL/EUR :	Dernière Date de Report BRL:
[1]	[[●]]Détermination du Taux de Change par l'Agent de Calcul]]Taux de Change BRL/JPY]]Taux de Change BRL/USD]]Taux de Change BRL/EUR]] [La Méthodologie du Taux Croisé n'est pas applicable] [La Méthodologie du Taux Croisé et [Multiplié]]Divisé]] sont applicables : la Devise Croisée est [●], le Premier Élément FX est [●] et le Second Élément FX est [●]. [[●]]Détermination du Taux de Change par l'Agent de Calcul]	[Applicable [●]]Sans Objet lorsque la Détermination du Taux de Change par l'Agent de Calcul s'applique]]Sans Objet car le [Taux de Change BRL/JPY]]Taux de Change BRL/USD]]Taux de Change BRL/EUR]] s'applique] [En ce qui concerne le Premier Élément FX: [Applicable [●]]Sans Objet lorsque la Détermination du Taux de Change par l'Agent de Calcul s'applique] [En ce qui concerne le Second Élément FX: [Applicable [●]]Sans Objet lorsque la Détermination du Taux de Change par l'Agent de Calcul s'applique]	[Cours Vendeur]]Cours Acheteur]]Cours Moyen]]Selon la Modalité des Titres Indexés sur Taux de Change 2]]Sans Objet lorsque la Détermination du Taux de Change par l'Agent de Calcul s'applique] [En ce qui concerne le Premier Élément FX: [Cours Vendeur]]Cours Acheteur]]Cours Moyen]]Selon la Modalité des Titres Indexés sur Taux de Change 2]] [Sans Objet lorsque la Détermination du Taux de Change par l'Agent de Calcul s'applique] [En ce qui concerne le Second Élément FX: [Cours Vendeur]]Cours Acheteur]]Cours Moyen]]Sans Objet lorsque la Détermination du Taux de Change par l'Agent de Calcul s'applique]	[[●] Jour[s] Ouvré[s] BRL/JPY avant la [Date de Paiement d'Intérêts]][[●] (indiquer une autre date de paiement)]] [[●] Jour[s] Ouvré[s] BRL/USD avant la [Date de Paiement d'Intérêts]][[●] (indiquer une autre date de paiement)]] [[●] Jour[s] Ouvré[s] BRL/EUR avant la [Date de Paiement d'Intérêts]][[●] (indiquer une autre date de paiement)]] [Non précisé]	[[●] est une centre financier additionnel pour les besoins de la définition de "Jour Ouvré BRL/JPY"] [Sans Objet]	[[●] est une centre financier additionnel pour les besoins de la définition de "Jour Ouvré BRL/USD"] [Sans Objet]	[[●] est une centre financier additionnel pour les besoins de la définition de "Jour Ouvré BRL/EUR"] [Sans Objet]	[[●] Jours Ouvrés Taux de Change]]Selon la Modalité des Titres Indexés sur Taux de Change 6]

(Ajouter des lignes au besoin)

(Ajouter des lignes au besoin)

(Ajouter des lignes au besoin)

(Ajouter des lignes au besoin)

(Ajouter des lignes au besoin)

(Ajouter des lignes au besoin)

(Ajouter des lignes au besoin)

(Ajouter des lignes au besoin)

(Ajouter des lignes au besoin)

Devise de Référence :	Devise de Base :	Heure d'Evaluation :	Cas de Perturbation de Marché :	Report de Jour Férié Imprévu :	Obligation(s) de Référence :	Montant Minimum :	Date d'Évaluation du Cas de Non-Liquidité	Materialité du Cours :	Pourcentage de Matérialité du Cours :
[●]	[●]	[Clôture]][[●]]Intr a-journalier]] [En ce qui concerne le Premier Élément FX : [Clôture]][[●]]Intr a-journalier]]	[Les Cas de Perturbation du Marché suivants ne sont pas applicables : (spécifier les Cas de Perturbation du Marché suivants ne sont pas applicables) [Cas de Non-Convertibilité	[Applicable] [Sans Objet]	[●]	[●]]Non spécifié]	[●]]Non spécifié]		[●]

[En ce qui concerne le Premier Élément FX : [Clôture][●][Intr a-journalier]]		Général] [Cas de Non-Convertibilité Spécifique][Cas de Non-Liquidité][Cas de Non-Transférabilité Général][Cas de Non Transférabilité Spécifique] [Changement Significatif des Circonstances][Défaut d'une Autorité Gouvernementale][Défaut d'une Obligation de Référence][Matérialité du Cours][Nationalisation][Perturbation de la Source du Cours][Taux de Change Double][Tous s'appliquent]									
(Ajouter des lignes au besoin)	(Ajouter des lignes au besoin)	(Ajouter des lignes au besoin)	(Ajouter des lignes au besoin)	(Ajouter des lignes au besoin)	(Ajouter des lignes au besoin)	(Ajouter des lignes au besoin)	(Ajouter des lignes au besoin)	(Ajouter des lignes au besoin)	(Ajouter des lignes au besoin)	(Ajouter des lignes au besoin)	(Ajouter des lignes au besoin)
Taux Primaire :	Taux Secondaire :	Devise(s) Affectée(s) et Devise(s) Non Affectée(s) :	Devise de Remplacement :	Perturbation de la Source du Cours JPY :	Page Écran Concernée JPY :	Page 1 de Substitution JPY :	Page 2 de Substitution JPY :				
[●]	[●][Selon la Modalité des Titres Indexés sur Taux de Change 2]	[La][Les] Devise[s] Affectée[s] [est][sont] [●] (Insérer les devises concernées) [Non spécifiée]  [La][Les] Devise[s] Non Affectée[s] [est][sont] [●] (Insérer les devises concernées pour chacune des Devises Affectées) (Si la Devise Affectée n'est pas spécifiée, la Devise Affectée sera la Devise de Référence)  (La spécification de la Devise Affectée est une option qui concerne les Cas de Perturbation de Marché "Cas de Non-Convertibilité Général", "Cas de Non-Transférabilité Général", "Changement Significatif des Circonstances", "Cas de Non-Convertibilité Spécifique" et "Cas de Non-Transférabilité Spécifique". Si tous ces Cas de Perturbation du Marché sont spécifiés comme étant non applicables ci-dessus, supprimer cette colonne)	[Applicable] [Sans Objet]	[Applicable] [Sans Objet]	[●]	[●]	[●]				
(Ajouter des lignes au besoin)	(Ajouter des lignes au besoin)	(Ajouter des lignes au besoin)	(Ajouter des lignes au besoin)	(Ajouter des lignes au besoin)	(Ajouter des lignes au besoin)	(Ajouter des lignes au besoin)	(Ajouter des lignes au besoin)	(Ajouter des lignes au besoin)	(Ajouter des lignes au besoin)	(Ajouter des lignes au besoin)	(Ajouter des lignes au besoin)
<p>— [[Panier][Panier d'Actifs Multiples] :</p> <p>— Applicable pour les besoins de :</p>											
				<p>[k] [(Se référer également aux paragraphes [15(k)] [et] [15(l)] [et] [15(n)] [et] [15(o)] [et] [15(p)] [et] [15(q)] pour le détail des autres Composants du Paniers d'Actifs Multiples)]</p> <p>[la Détermination du Coupon [●] (Préciser le nom de la Détermination du Coupon Standard)] Standard]</p> <p>[la Détermination du Coupon [●] (Préciser le nom de la Détermination du Coupon Combiné)] Combiné]</p> <p>[la Caractéristique de Détermination du [Coupon] [Remboursement] [●] (Préciser le nom de la Caractéristique de Détermination du Coupon et du Remboursement))]</p> <p>[l'Évènement Déclencheur du Remboursement Anticipé [●] (Préciser le nom de l'Évènement Déclencheur du Remboursement Anticipé))]</p>							
Sous-Jacent :	Taux de Change :	Source du Cours du Change :	Cours Spécifié :	Date d'Évaluation BRL :	Jour Ouvré BRL/JPY :	Jour Ouvré BRL/USD :	Jour Ouvré BRL/EUR :	Dernière Date de Report BRL:			
[1]	[●][Détermination du Taux de Change par l'Agent de Calcul][Taux de Change	[Applicable [●]][Sans Objet lorsque la Détermination du Taux de Change	[Cours Vendeur][Cours Acheteur][Selon la Modalité des Titres	[●] Jour[s] Ouvré[s] BRL/JPY avant la [Date de Paiement d'Intérêts][●]	[●] est une centre financier additionnel pour les besoins de la définition de "Jour Ouvré BRL/JPY" [Sans Objet]	[●] est une centre financier additionnel pour les besoins de la définition de "Jour Ouvré BRL/USD"	[●] est une centre financier additionnel pour les besoins de la définition de "Jour Ouvré BRL/EUR" [Sans Objet]	[●] Jours Ouvrés Taux de Change][Selon la Modalité des Titres Indexés sur			

MODÈLE DE CONDITIONS DÉFINITIVES

BRL/JPY][Taux de Change BRL/USD][Taux de Change BRL/EUR [La Méthodologie du Taux Croisé n'est pas applicable] [La Méthodologie du Taux Croisé et [Multiplié][Divisé] sont applicables : la Devise Croisée est [●], le Premier Élément FX est [●] et le Second Élément FX est [●]. [●]][Détermination du Taux de Change par l'Agent de Calcul]		par l'Agent de Calcul s'applique][Sans Objet car le [Taux de Change BRL/JPY][Taux de Change BRL/USD][Taux de Change BRL/EUR] s'applique [En ce qui concerne le Premier Élément FX: [Applicable [●]][Sans Objet lorsque la Détermination du Taux de Change par l'Agent de Calcul s'applique] [En ce qui concerne le Second Élément FX: [Applicable [●]][Sans Objet lorsque la Détermination du Taux de Change par l'Agent de Calcul s'applique]		Indexés sur Taux de Change 2][Sans Objet lorsque la Détermination du Taux de Change par l'Agent de Calcul s'applique] [En ce qui concerne le Premier Élément FX: [Cours Vendeur][Cours Acheteur][Cours Moyen][Selon la Modalité des Titres Indexés sur Taux de Change 2] [Sans Objet lorsque la Détermination du Taux de Change par l'Agent de Calcul s'applique] [En ce qui concerne le Second Élément FX: [Cours Vendeur][Cours Acheteur][Cours Moyen][Sans Objet lorsque la Détermination du Taux de Change par l'Agent de Calcul s'applique]		(indiquer une autre date de paiement)) [[●] Jour[s] Ouvré[s] BRL/USD avant la [Date de Paiement d'Intérêts][[●] (indiquer une autre date de paiement)) [[●] Jour[s] Ouvré[s] BRL/EUR avant la [Date de Paiement d'Intérêts][[●] (indiquer une autre date de paiement))]] [Non précisé]		[Sans Objet]		Taux de Change 6]	
(Ajouter des lignes au besoin)	(Ajouter des lignes au besoin)	(Ajouter des lignes au besoin)	(Ajouter des lignes au besoin)	(Ajouter des lignes au besoin)	(Ajouter des lignes au besoin)	(Ajouter des lignes au besoin)	(Ajouter des lignes au besoin)	(Ajouter des lignes au besoin)	(Ajouter des lignes au besoin)	(Ajouter des lignes au besoin)	(Ajouter des lignes au besoin)
Devise de Référence :	Devise de Base :	Heure d'Evaluation :	Cas de Perturbation de Marché :	Report de Jour Férié Imprévu :	Obligation(s) de Référence :	Montant Minimum :	Date d'Évaluation du Cas de Non-Liquidité	Materialité du Cours :	Pourcentage de Matérialité du Cours :		
[●]	[●]	[Clôture][[●]][Intr a-journalier] [En ce qui concerne le Premier Élément FX : [Clôture][[●]][Intr a-journalier]] [En ce qui concerne le Premier Élément FX : [Clôture][[●]][Intr a-journalier]] (Préciser l'heure selon les Modalités des Actifs)	[Les Cas de Perturbation du Marché suivants ne sont pas applicables : (spécifier les Cas de Perturbation du Marché suivants ne sont pas applicables) [Cas de Non-Convertibilité Général] [Cas de Non-Convertibilité Spécifique][Cas de Non-Liquidité][Cas de Non-Transférabilité Général][Cas de Non Transférabilité Spécifique] [Changement des Circonstances][Défaut d'une Autorité Gouvernementale][Défaut d'une Obligation de Référence][Matérialité du Cours][Nationalisation][Perturbation de la Source du Cours du Taux de Change Double]][Tous s'appliquent]	[Applicable] [Sans Objet]	[●]	[●][Non spécifié]	[●][Non spécifié]		[●]		
(Ajouter des lignes au besoin)	(Ajouter des lignes au besoin)	(Ajouter des lignes au besoin)	(Ajouter des lignes au besoin)	(Ajouter des lignes au besoin)	(Ajouter des lignes au besoin)	(Ajouter des lignes au besoin)	(Ajouter des lignes au besoin)	(Ajouter des lignes au besoin)	(Ajouter des lignes au besoin)	(Ajouter des lignes au besoin)	(Ajouter des lignes au besoin)
Taux Primaire :	Taux Secondaire :	Devise(s) Affectée(s) et Devise(s) Non Affectée(s) :		Devise de Remplacement :	Perturbation de la Source du Cours JPY :	Page Écran Concernée JPY :	Page 1 de Substitution JPY :	Page 2 de Substitution JPY :			
[●]	[●][Selon la Modalité des Titres Indexés sur Taux de Change 2]	[La][Les] Devise[s] Affectée[s] [est][sont] [●] (Insérer les devises concernées) [Non spécifiée] [La][Les] Devise[s] Non Affectée[s] [est][sont] [●] (Insérer les devises concernées pour chacune des Devises Affectées) (Si la Devise Affectée n'est pas spécifiée, la Devise Affectée sera		[Applicable] [Sans Objet]	[Applicable] [Sans Objet]	[●]	[●]	[●]			

la Devise de Référence)

(La spécification de la Devise Affectée est une option qui concerne les Cas de Perturbation de Marché "Cas de Non-Convertibilité Général", "Cas de Non-Transférabilité Général", "Changement Significatif des Circonstances", "Cas de Non-Convertibilité Spécifique" et "Cas de Non-Transférabilité Spécifique". Si tous ces Cas de Perturbation du Marché sont spécifiés comme étant non applicables ci-dessus, supprimer cette colonne)

(Ajouter des lignes au besoin)

(Ajouter des lignes au besoin)

(Ajouter des lignes au besoin)

(Ajouter des lignes au besoin)

(Ajouter des lignes au besoin)

(Ajouter des lignes au besoin)

(Ajouter des lignes au besoin)

(Ajouter des lignes au besoin)

(iii) Cas de Perturbation Additionnel :	<p>[Applicable conformément à la Modalité des Titres Indexés sur Taux de Change 4.1] [Sans Objet]</p> <p>[Changement de la Loi n'est pas applicable]</p> <p>[Coût Accru des Opérations de Couverture n'est pas applicable]</p> <p>[Perturbation des Opérations de Couverture n'est pas applicable]</p>
(iv) Autres Evènements	[Applicable][Sans Objet]
(v) [Date(s) d'Observation :	<p>[●] (Préciser toute convention de jour ouvré applicable à la (aux) Date(s) d'Observation)]</p>
(vi) Nombre Maximum de Jours de Perturbation :	<p>[Cinq (5)][Quatorze (14)][Trente (30)][●] Jours Ouvrés Taux de Change</p> <p>(Si rien n'est indiqué, ce nombre sera égal à cinq (5) Jours Ouvrés Taux de Change, par défaut)</p>
(vii) Jours d'Extension de Paiement :	<p>[●] Jours Ouvrés de Paiement]</p> <p>(Si rien n'est indiqué, les Jours d'Extension du Paiement seront égaux à deux (2) Jours Ouvrés de Paiement, par défaut)</p>
(n) Titres à Coupon Indexé sur Inflation	<p>[Applicable conformément à l'Annexe 1, Chapitre 4] [Sans Objet]</p> <p>(Si Sans Objet, supprimer les sous-paragraphes suivants)</p>
(i) Sous-Jacent unique :	<p>[Applicable][Sans Objet]</p> <p>(Si Sans Objet, supprimer les sous paragraphes suivants)</p>
— Applicable pour les besoins de :	<p>[la Détermination du Coupon [● (Préciser le nom de la Détermination du Coupon Standard)] Standard]</p> <p>[la Détermination du Coupon [● (Préciser le nom de la Détermination du Coupon Combiné)] Combiné]</p> <p>[la Caractéristique de Détermination du [Coupon] [Remboursement] [● (Préciser le nom de la Caractéristique de Détermination du Coupon et du Remboursement)]]</p> <p>[l'Évènement Déclencheur du Remboursement Anticipé [● (Préciser le nom de l'Évènement Déclencheur du</p>

				<i>Remboursement Anticipé</i> ]]
	– Indice d'Inflation :			[●]
	– Sponsor de l'Indice d'Inflation :			[●]
	– Mois de Référence :			[●]
	– Obligation Connexe :			[●][Sans Objet]
				<i>(Si Sans Objet, l'Obligation Connexe par défaut est l'Obligation de Substitution)</i>
(ii)	[Date(s) d'Observation :			[●] <i>(Préciser toute convention de jour ouvré applicable à la (aux) Date(s) d'Observation)</i>
(iii)	Cas de Perturbation Additionnel :			[Applicable conformément à la Modalité des Titres Indexés sur Inflation 2.6] [Sans Objet]
				[Changement de la Loi n'est pas applicable]
				[Coût Accru des Opérations de Couverture n'est pas applicable]
				[Perturbation des Opérations de Couverture n'est pas applicable]
(iv)	Autres Evènements			[Applicable][Sans Objet]
(v)	[Panier][Panier d'Actifs Multiples] :			[Applicable][Sans Objet]
				<i>(Si Sans Objet, supprimer les sous-paragraphes suivants)</i>
	– [[Panier][Panier d'Actifs Multiples] :			[i] [(Se référer également aux paragraphes [15(k)] [et] [15(l)] [et] [15(m)] [et] [15(o)] [et] [15(p)] [et] [15(q)] pour le détail des autres Composants du Paniers d'Actifs Multiples)]
	– Applicable pour les besoins de :			[la Détermination du Coupon [●] <i>(Préciser le nom de la Détermination du Coupon Standard)</i> ] Standard]
				[la Détermination du Coupon [●] <i>(Préciser le nom de la Détermination du Coupon Combiné)</i> ] Combiné]
				[la Caractéristique de Détermination du [Coupon] [Remboursement] [●] <i>(Préciser le nom de la Caractéristique de Détermination du Coupon et du Remboursement)</i> ]]
				[l'Évènement Déclencheur du Remboursement Anticipé [●] <i>(Préciser le nom de l'Évènement Déclencheur du Remboursement Anticipé)</i> ]]
Sous-Jacent :	Indice d'Inflation :	Sponsor de l'Indice d'Inflation :	Mois de Référence :	Obligation Connexe :
[1]	[●]	[●]	[●]	[●] [Sans Objet] <i>(Si Sans Objet, l'Obligation Connexe par défaut est l'Obligation de Substitution)</i>
<i>(Ajouter des lignes au besoin)</i>	<i>(Ajouter des lignes au besoin)</i>	<i>(Ajouter des lignes au besoin)</i>	<i>(Ajouter des lignes au besoin)</i>	<i>(Ajouter des lignes au besoin)</i>
	– [[Panier][Panier d'Actifs Multiples] :			[ii] [(Se référer également aux paragraphes [15(k)] [et] [15(l)] [et] [15(m)] [et] [15(o)] [et] [15(p)] [et] [15(q)] pour le détail



des autres Composants du Paniers d'Actifs Multiples)]

- Applicable pour les besoins de : [la Détermination du Coupon [● (*Préciser le nom de la Détermination du Coupon Standard*)] Standard]  
[la Détermination du Coupon [● (*Préciser le nom de la Détermination du Coupon Combiné*)] Combiné]  
[la Caractéristique de Détermination du [Coupon] [Remboursement] [● (*Préciser le nom de la Caractéristique de Détermination du Coupon et du Remboursement*)]]  
[l'Évènement Déclencheur du Remboursement Anticipé [● (*Préciser le nom de l'Évènement Déclencheur du Remboursement Anticipé*)]]

Sous-Jacent :	Indice d'Inflation :	Sponsor de l'Indice d'Inflation :	Mois de Référence :	Obligation Connexe :
[1]	[●]	[●]	[●]	[●] [Sans Objet] ( <i>Si Sans Objet, l'Obligation Connexe par défaut est l'Obligation de Substitution</i> )
(Ajouter des lignes au besoin)	(Ajouter des lignes au besoin)	(Ajouter des lignes au besoin)	(Ajouter des lignes au besoin)	(Ajouter des lignes au besoin)

- [[Panier][Panier d'Actifs Multiples] :
- Applicable pour les besoins de : [iii] [(Se référer également aux paragraphes [15(k)] [et] [15(l)] [et] [15(m)] [et] [15(o)] [et] [15(p)] [et] [15(q)] pour le détail des autres Composants du Paniers d'Actifs Multiples)]  
[la Détermination du Coupon [● (*Préciser le nom de la Détermination du Coupon Standard*)] Standard]  
[la Détermination du Coupon [● (*Préciser le nom de la Détermination du Coupon Combiné*)] Combiné]  
[la Caractéristique de Détermination du [Coupon] [Remboursement] [● (*Préciser le nom de la Caractéristique de Détermination du Coupon et du Remboursement*)]]  
[l'Évènement Déclencheur du Remboursement Anticipé [● (*Préciser le nom de l'Évènement Déclencheur du Remboursement Anticipé*)]]

Sous-Jacent :	Indice d'Inflation :	Sponsor de l'Indice d'Inflation :	Mois de Référence :	Obligation Connexe :
[1]	[●]	[●]	[●]	[●] [Sans Objet] ( <i>Si Sans Objet, l'Obligation Connexe par défaut est l'Obligation de Substitution</i> )
(Ajouter des lignes au besoin)	(Ajouter des lignes au besoin)	(Ajouter des lignes au besoin)	(Ajouter des lignes au besoin)	(Ajouter des lignes au besoin)

(o) **Titres à Coupon Indexé sur Taux de Référence**

[Applicable conformément à l'Annexe 1, Chapitre 5][Sans Objet]  
(*Si Sans Objet, supprimer les sous-paragraphes suivants*)

- (i) Sous-Jacent unique : [Applicable][Sans Objet]

*(Si Sans Objet, supprimer les sous-paragraphes suivants)*

- Applicable pour les besoins de : [la Détermination du Coupon [● (Préciser le nom de la Détermination du Coupon Standard)] Standard]  
[la Détermination du Coupon [● (Préciser le nom de la Détermination du Coupon Combiné)] Combiné]  
[la Caractéristique de Détermination du [Coupon] [Remboursement] [● (Préciser le nom de la Caractéristique de Détermination du Coupon et du Remboursement)]]  
[l'Évènement Déclencheur du Remboursement Anticipé [● (Préciser le nom de l'Évènement Déclencheur du Remboursement Anticipé)]]
- Taux de Référence : [[●] (insérer la maturité concernée) [LIBOR][EURIBOR][SHIBOR]][●]
- Détermination du Niveau du Taux de Référence : [Détermination ISDA][Détermination FBF][Détermination du Taux sur Page Écran]
- Détermination du Taux sur Page Écran : [Applicable][Sans Objet]
- Interpolation Linéaire : *(Préciser quelles Périodes d'Accumulation des Intérêts, le cas échéant, seront concernées par la méthode de l'interpolation linéaire)*
- Page Écran Concernée : [●][Sans Objet]  
*(Pour l'EURIBOR, si la Page Écran concernée n'est pas Reuters EURIBOR01, s'assurer que cette page donne un taux composite, ou compléter les stipulations de substitution en conséquence, dans le cas du SHIBOR, <http://www.shibor.org>)*
- Heure d'Évaluation de la Page Écran Concernée : [●][Sans Objet]  
*(11 heures du matin (heure de Londres, pour le LIBOR, heure de Bruxelles pour l'EURIBOR))*
- Marché Interbancaire Concerné : [●][Sans Objet]  
*(Marché interbancaire de Londres dans le cas du LIBOR, ou marché interbancaire de la zone-Euro dans le cas de l'EURIBOR)*
- Banques de Référence : [●][Applicable][Sans Objet]  
*(Si l'Agent Payeur Principal n'est pas obligé de sélectionner des Banques de Référence, préciser quatre Banques de Référence)*
- Détermination ISDA : [Applicable][Sans Objet]  
*(Si Sans Objet, supprimer les sous-paragraphes suivants)*
  - Option de Taux Variable : [●]
  - Échéance Désignée : [●]
  - Date de Recalcul : [●] [Premier jour de la Période d'Accumulation des Intérêts concernée (Formulation standard si l'Option de Taux Variable est basée sur le LIBOR ou l'EURIBOR)][Sans Objet]

- Détermination FBF : [Applicable][Sans Objet]  
(Si Sans Objet, supprimer les sous-paragraphes suivants)
- Taux Variable : [●]
  - Date de Détermination du Taux Variable : [●]
  - Définitions FBF (si elles diffèrent de celles figurant dans les Modalités des Titres à Coupon Indexé sur Taux de Référence) : [●]
- (ii) [Panier][Panier d'Actifs Multiples] : [Applicable][Sans Objet]  
(Si Sans Objet, supprimer les sous-paragraphes suivants)
- [[Panier][Panier d'Actifs Multiples] : [i] [(Se référer également aux paragraphes [15(k)] [et] [15(l)] [et] [15(m)] [et] [15(n)] [et] [15(p)] [et] [15(q)] pour le détail des autres Composants du Paniers d'Actifs Multiples)]
  - Applicable pour les besoins de : [la Détermination du Coupon [● (Préciser le nom de la Détermination du Coupon Standard)] Standard]  
[la Détermination du Coupon [● (Préciser le nom de la Détermination du Coupon Combiné)] Combiné]  
[la Caractéristique de Détermination du [Coupon] [Remboursement] [● (Préciser le nom de la Caractéristique de Détermination du Coupon et du Remboursement)]]  
[l'Évènement Déclencheur du Remboursement Anticipé [● (Préciser le nom de l'Évènement Déclencheur du Remboursement Anticipé)]]
- | [Détermination ISDA]           |  |  |                                |                                |   | [Détermination du Taux sur Page Écran]  |   |  | [Détermination FBF]   |                                |   |                                |
|--------------------------------|--|--|--------------------------------|--------------------------------|---|---|---|--|---|--------------------------------|---|--------------------------------|
| Sous-Jacent :                  | Taux de Référence :  | Détermination du Niveau du Taux de Référence :                                 | [Option de Taux Variable :]    | [Échéance Désignée :]          | [Date de Recalcul :]  | Page Écran Concernée :  | Heure d'Évaluation de la Page Écran Concernée :   | Marché Interbancaire Concerné :  | Banques de Référence:   | Taux Variable :                | Date de Détermination du Taux Variable: | Définitions FBF                |
| [1]                            | [[●] (insérer la maturité concernée) [LIBOR][EURIBOR][SHIBOR]] [●] | [Détermination ISDA] [Détermination du Taux sur Page Écran][Détermination FBF] | [●][Sans Objet]                | [●][Sans Objet]                | [●] [Premier jour de la Période d'Accumulation des Intérêts concernée (Formulation standard si l'Option de Taux Variable est basée sur le LIBOR ou l'EURIBOR)] [Sans Objet] | [●][Sans Objet] (pour l'EURIBOR, si la Page Écran concernée n'est pas Reuters EURIBOR01, s'assurer que cette page donne un taux composite, ou compléter les stipulations de substitution en conséquence, dans le cas du SHIBOR, <a href="http://www.shibor.org">http://www.shibor.org</a> ) | [●][Sans Objet] (11 heures du matin (heure de Londres, pour le LIBOR, heure de Bruxelles pour l'EURIBOR)) | [●][Sans Objet] (marché interbancaire de Londres dans le cas du LIBOR, ou marché interbancaire de la zone-Euro dans le cas de l'EURIBOR) | [●] [Applicable] [Sans Objet] (si l'Agent Payeur Principal n'est pas obligé de sélectionner des Banques de Référence, préciser quatre Banques de Référence) | [●]                            | [●]                                     | [●]                            |
| (Ajouter des lignes au besoin) | (Ajouter des lignes au besoin)                                     | (Ajouter des lignes au besoin)   | (Ajouter des lignes au besoin) | (Ajouter des lignes au besoin) | (Ajouter des lignes au besoin)  | (Ajouter des lignes au besoin)  | (Ajouter des lignes au besoin)  | (Ajouter des lignes au besoin)   | (Ajouter des lignes au besoin)  | (Ajouter des lignes au besoin) | (Ajouter des lignes au besoin)          | (Ajouter des lignes au besoin) |
- [[Panier][Panier d'Actifs Multiples] : [ii] [(Se référer également aux paragraphes [15(k)] [et] [15(l)] [et] [15(m)] [et] [15(n)] [et] [15(p)] [et] [15(q)] pour le détail des autres Composants du Paniers d'Actifs Multiples)]

— Applicable pour les besoins de :

[la Détermination du Coupon [● (Préciser le nom de la Détermination du Coupon Standard)] Standard]

[la Détermination du Coupon [● (Préciser le nom de la Détermination du Coupon Combiné)] Combiné]

[la Caractéristique de Détermination du [Coupon] [Remboursement] [● (Préciser le nom de la Caractéristique de Détermination du Coupon et du Remboursement)]]

[l'Évènement Déclencheur du Remboursement Anticipé [● (Préciser le nom de l'Évènement Déclencheur du Remboursement Anticipé)]]

[Détermination ISDA]						[Détermination du Taux sur Page Écran]				[Détermination FBF]		
Sous-Jacent :	Taux de Référence :	Détermination du Niveau du Taux de Référence :	[Option de Taux Variable :]	[Échéance Désignée :]	[Date de Recalcul :]	Page Écran Concernée :	Heure d'Évaluation de la Page Écran Concernée :	Marché Interbancaire Concerné :	Banques de Référence:	Taux Variable :	Date de Détermination du Taux Variable:	Définitions FBF
[1]	[[●] (insérer la maturité concernée) [LIBOR][EURIBOR][SHIBOR]] [●]	[Détermination ISDA] [Détermination du Taux sur Page Écran] [Détermination FBF]	[●] [Sans Objet]	[●] [Sans Objet]	[●] [Premier jour de la Période d'Accumulation des Intérêts concernée (Formulation standard si l'Option de Taux Variable est basée sur le LIBOR ou l'EURIBOR)] [Sans Objet]	[●] [Sans Objet] (pour l'EURIBOR, si la Page Écran concernée n'est pas Reuters EURIBOR01, s'assurer que cette page donne un taux composite, ou compléter les stipulations de substitution en conséquence, dans le cas du SHIBOR, <a href="http://www.shibor.org">http://www.shibor.org</a> )	[●] [Sans Objet] (11 heures du matin (heure de Londres, pour le LIBOR, heure de Bruxelles pour l'EURIBOR))	[●] [Sans Objet] (marché interbancaire de Londres dans le cas du LIBOR, ou marché interbancaire de la zone-Euro dans le cas de l'EURIBOR)	[●] [Applicable] [Sans Objet] (si l'Agent Payeur Principal n'est pas obligé de sélectionner des Banques de Référence, préciser quatre Banques de Référence)	[●]	[●]	[●]
(Ajouter des lignes au besoin)	(Ajouter des lignes au besoin)	(Ajouter des lignes au besoin)	(Ajouter des lignes au besoin)	(Ajouter des lignes au besoin)	(Ajouter des lignes au besoin)	(Ajouter des lignes au besoin)	(Ajouter des lignes au besoin)	(Ajouter des lignes au besoin)	(Ajouter des lignes au besoin)	(Ajouter des lignes au besoin)	(Ajouter des lignes au besoin)	(Ajouter des lignes au besoin)

— [[Panier][Panier d'Actifs Multiples] :

[iii] [(Se référer également aux paragraphes [15(k)] [et] [15(l)] [et] [15(m)] [et] [15(n)] [et] [15(p)] [et] [15(q)] pour le détail des autres Composants du Paniers d'Actifs Multiples)]

— Applicable pour les besoins de :

[la Détermination du Coupon [● (Préciser le nom de la Détermination du Coupon Standard)] Standard]

[la Détermination du Coupon [● (Préciser le nom de la Détermination du Coupon Combiné)] Combiné]

[la Caractéristique de Détermination du [Coupon] [Remboursement] [● (Préciser le nom de la Caractéristique de Détermination du Coupon et du Remboursement)]]

[l'Évènement Déclencheur du Remboursement Anticipé [● (Préciser le nom de l'Évènement Déclencheur du Remboursement Anticipé)]]

[Détermination ISDA]						[Détermination du Taux sur Page Écran]				[Détermination FBF]		
Sous-Jacent :	Taux de Référence :	Détermination du Niveau du Taux de Référence :	[Option de Taux Variable :]	[Échéance Désignée :]	[Date de Recalcul :]	Page Écran Concernée :	Heure d'Évaluation de la Page Écran Concernée :	Marché Interbancaire Concerné :	Banques de Référence:	Taux Variable :	Date de Détermination du Taux Variable:	Définitions FBF
[1]	[[●] (insérer la maturité concernée) [LIBOR][EURIBOR][SHIBOR]] [●]	[Détermination ISDA] [Détermination du Taux sur Page Écran] [Détermination FBF]	[●] [Sans Objet]	[●] [Sans Objet]	[●] [Premier jour de la Période d'Accumulation des Intérêts concernée (Formulation standard si l'Option de Taux Variable est basée sur le LIBOR ou l'EURIBOR)] [Sans Objet]	[●] [Sans Objet] (pour l'EURIBOR, si la Page Écran concernée n'est pas Reuters EURIBOR01, s'assurer que cette page donne un taux composite, ou compléter les stipulations de substitution en conséquence, dans le cas du SHIBOR, <a href="http://www.shibor.org">http://www.shibor.org</a> )	[●] [Sans Objet] (11 heures du matin (heure de Londres, pour le LIBOR, heure de Bruxelles pour l'EURIBOR))	[●] [Sans Objet] (marché interbancaire de Londres dans le cas du LIBOR, ou marché interbancaire de la zone-Euro dans le cas de l'EURIBOR)	[●] [Applicable] [Sans Objet] (si l'Agent Payeur Principal n'est pas obligé de sélectionner des Banques de Référence, préciser quatre Banques de Référence)	[●]	[●]	[●]
(Ajouter des lignes au besoin)	(Ajouter des lignes au besoin)	(Ajouter des lignes au besoin)	(Ajouter des lignes au besoin)	(Ajouter des lignes au besoin)	(Ajouter des lignes au besoin)	(Ajouter des lignes au besoin)	(Ajouter des lignes au besoin)	(Ajouter des lignes au besoin)	(Ajouter des lignes au besoin)	(Ajouter des lignes au besoin)	(Ajouter des lignes au besoin)	(Ajouter des lignes au besoin)

	ermination FBF]	standard si l'Option de Taux Variable est basée sur le LIBOR ou l'EURIBOR)] Sans Objet]	s'assurer que cette page donne un taux composite, ou compléter les stipulations de subsitution en conséquence, dans le cas du SHIBOR, <a href="http://www.shibor.org">http://www.shibor.org</a> )	Bruxelles pour l'EURIBOR))	du LIBOR, ou marché interbancai re de la zone-Euro dans le cas de l'EUR- IBOR)	n'est pas obligé de sélectionner r des Banques de Référence, préciser quatre Banques de Référence)				
(Ajouter des lignes au besoin)	(Ajouter des lignes au besoin)	(Ajouter des lignes au besoin)	(Ajouter des lignes au besoin)	(Ajouter des lignes au besoin)	(Ajouter des lignes au besoin)	(Ajouter des lignes au besoin)	(Ajouter des lignes au besoin)	(Ajouter des lignes au besoin)	(Ajouter des lignes au besoin)	(Ajouter des lignes au besoin)

(iii) Cas de Perturbation Additionnel :

(iv) Autres Evènements

(v) Devise Spécifiée :

(vi) Date(s) d'Observation :

(vii) Définitions ISDA

[Applicable conformément à la Modalité des Titres Indexés sur Taux de Référence 2] [Sans Objet]

[Changement de la Loi n'est pas applicable]

[Coût Accru des Opérations de Couverture n'est pas applicable]

[Perturbation des Opérations de Couverture n'est pas applicable]

[Applicable][Sans Objet]

[●]

[●] (*préciser toute convention de jour ouvré applicable aux Dates d'Observation*)

[●][Telles que spécifiées dans les Modalités des Titres Indexés sur Taux de Référence][Sans Objet]

(p) Titres à Coupon Indexé sur ETF

(i) Sous-Jacent unique :

— Applicable pour les besoins de :

[la Détermination du Coupon [● (*Préciser le nom de la Détermination du Coupon Standard*)]] Standard]

[la Détermination du Coupon [● (*Préciser le nom de la Détermination du Coupon Combiné*)]] Combiné]

[la Caractéristique de Détermination du [Coupon] Remboursement] [● (*Préciser le nom de la Caractéristique de Détermination du Coupon et du Remboursement*))]

[l'Évènement Déclencheur du Remboursement Anticipé [● (*Préciser le nom de l'Évènement Déclencheur du Remboursement Anticipé*)]]

— ETF :

— Bourse :

— Bourse Connexe :

— Offre Publique :

[●]

[●]

[●]

[Applicable][Sans Objet]

[illegible]

[l'Évènement Déclencheur du Remboursement Anticipé [●  
(Préciser le nom de l'Évènement Déclencheur du  
Remboursement Anticipé)]]

Sous-Jacent :	ETF :	Bourse :	Bourse Connexe :	Offre Publique :	Perturbation des Opérations de Reporting :	Cas de Faillite de l'ETF :
[1]	[●] (Liser sur une ligne séparée chaque ETF utilisé pour la détermination d'un intérêt)	[●]	[●]	[Applicable][Sans Objet]	[Applicable][Sans Objet]	[Applicable][Sa ns Objet]
(Ajouter des lignes au besoin)	(Ajouter des lignes au besoin)	(Ajouter des lignes au besoin)	(Ajouter des lignes au besoin)	(Ajouter des lignes au besoin)	(Ajouter des lignes au besoin)	(Ajouter des lignes au besoin)
– [[Panier][Panier d'Actifs Multiples] :			[iii] [(Se référer également aux paragraphes [15(k)] [et] [15(l)] [et] [15(m)] [et] [15(n)] [et] [15(o)] [et] [15(q)] pour le détail des autres Composants du Paniers d'Actifs Multiples)]			
– Applicable pour les besoins de :			[la Détermination du Coupon [● (Préciser le nom de la Détermination du Coupon Standard)] Standard] [la Détermination du Coupon [● (Préciser le nom de la Détermination du Coupon Combiné)] Combiné] [la Caractéristique de Détermination du [Coupon] [Remboursement] [● (Préciser le nom de la Caractéristique de Détermination du Coupon et du Remboursement)]] [l'Évènement Déclencheur du Remboursement Anticipé [● (Préciser le nom de l'Évènement Déclencheur du Remboursement Anticipé)]]			

Sous-Jacent :	ETF :	Bourse :	Bourse Connexe :	Offre Publique :	Perturbation des Opérations de Reporting :	Cas de Faillite de l'ETF :
[1]	[●] (Liser sur une ligne séparée chaque ETF utilisé pour la détermination d'un intérêt)	[●]	[●]	[Applicable][Sans Objet]	[Applicable][Sans Objet]	[Applicable][Sa ns Objet]
(Ajouter des lignes au besoin)	(Ajouter des lignes au besoin)	(Ajouter des lignes au besoin)	(Ajouter des lignes au besoin)	(Ajouter des lignes au besoin)	(Ajouter des lignes au besoin)	(Ajouter des lignes au besoin)

(iii) Cas de Perturbation Additionnel :

[Applicable conformément à la Modalité des Titres Indexés  
sur ETF 3.5][Sans Objet]  
[Changement de la Loi n'est pas applicable]  
[Perturbation des Opérations de Couverture n'est pas  
applicable]  
[Coût Accru des Opérations de Couverture n'est pas  
applicable]

(iv) Autres Evènements	[Applicable][Sans Objet]
(v) Nombre Maximum de Jours de Perturbation :	[Huit (8) Jours de Négociation de l'ETF Prévus] [[●] Jours de Négociation de l'ETF Prévus]
(vi) Jours d'Extension du Paiement :	[●] <i>(S'il n'est stipulé aucun Jour d'Extension du Paiement, les Jours d'Extension du Paiement seront égaux à deux (2) Jours Ouvrés de Paiement)</i>
(vii) Date(s) d'Observation :	[●] <i>(préciser toute convention de jour ouvré applicable aux Dates d'Observation)</i>
<b>(q) Titres à Coupon Indexé sur Action</b>	[Applicable conformément à l'Annexe 1, Chapitre 7][Sans Objet] <i>(Si Sans Objet, supprimer les sous-paragraphe suivants)</i>
(i) Sous-Jacent unique :	[Applicable][Sans Objet] <i>(Si Sans Objet, supprimer les sous-paragraphe suivants)</i>
– Applicable pour les besoins de :	[la Détermination du Coupon [● (Préciser le nom de la Détermination du Coupon Standard)] Standard] [la Détermination du Coupon [● (Préciser le nom de la Détermination du Coupon Combiné)] Combiné] [la Caractéristique de Détermination du [Coupon] [Remboursement] [● (Préciser le nom de la Caractéristique de Détermination du Coupon et du Remboursement)]] [l'Évènement Déclencheur du Remboursement Anticipé [● (Préciser le nom de l'Évènement Déclencheur du Remboursement Anticipé)]]
– Action :	[[●] ; Numéro ISIN [●]]
– Bourse :	[●]
– Bourse Connexe :	[●][Toutes Bourses]
– Heure d'Évaluation :	[●]
– Certificats d'Actions :	[Dispositions relatives aux Certificats d'Actions Partiellement "Lookthrough" applicables] [Dispositions relatives aux Certificats d'Actions Totalelement "Lookthrough" applicables][Sans Objet]
(ii) [Panier][Panier d'Actifs Multiples] :	[Applicable][Sans Objet] <i>(Si Sans Objet, supprimer les sous-paragraphe suivants)</i>
– Jour de Négociation Prévu :	[Jour de Négociation Prévu (Base Action Unique)][Jour de Négociation Prévu (Base par Action)][Jour de Négociation Prévu (Base toutes Actions)]
– Jour de Bourse :	[Jour de Bourse (Base Action Unique)][Jour de Bourse (Base par Action)][Jour de Bourse (Base toutes Actions)]
– [[Panier][Panier d'Actifs	[i] [(Se référer également aux paragraphes [15(k)] [et] [15(l)]



Multiples] :						
[et] [15(m)] [et] [15(n)] [et] [15(o)] [et] [15(p)] pour le détail des autres Composants du Paniers d'Actifs Multiples)]						
– Applicable pour les besoins de :						
[la Détermination du Coupon [● (Préciser le nom de la Détermination du Coupon Standard)] Standard]						
[la Détermination du Coupon [● (Préciser le nom de la Détermination du Coupon Combiné)] Combiné]						
[la Caractéristique de Détermination du [Coupon] [Remboursement] [● (Préciser le nom de la Caractéristique de Détermination du Coupon et du Remboursement)]]						
[l'Évènement Déclencheur du Remboursement Anticipé [● (Préciser le nom de l'Évènement Déclencheur du Remboursement Anticipé)]]						
Sous-Jacent :	Action :	Bourse :	Bourse Connexe :	Heure d'Évaluation :	Certificats d'Actions :	Pondération :
[1]	[[●] ; Numéro ISIN [●]] (Lister sur une ligne séparée chaque action utilisée comme sous-jacent pour la détermination d'un intérêt)	[●]	[●][Toutes Bourses]	[●]	[Dispositions relatives aux Certificats d'Actions Partiellement "Lookthrough" applicables][Dispositions relatives aux Certificats d'Actions Totalelement "Lookthrough" applicables][Sans Objet]	[●]
(Ajouter des lignes au besoin)	(Ajouter des lignes au besoin)	(Ajouter des lignes au besoin)	(Ajouter des lignes au besoin)	(Ajouter des lignes au besoin)	(Ajouter des lignes au besoin)	(Ajouter des lignes au besoin)
– [[Panier][Panier d'Actifs Multiples] :						
[ii] [(Se référer également aux paragraphes [15(k)] [et] [15(l)] [et] [15(m)] [et] [15(n)] [et] [15(o)] [et] [15(p)] pour le détail des autres Composants du Paniers d'Actifs Multiples)]						
– Applicable pour les besoins de :						
[la Détermination du Coupon [● (Préciser le nom de la Détermination du Coupon Standard)] Standard]						
[la Détermination du Coupon [● (Préciser le nom de la Détermination du Coupon Combiné)] Combiné]						
[la Caractéristique de Détermination du [Coupon] [Remboursement] [● (Préciser le nom de la Caractéristique de Détermination du Coupon et du Remboursement)]]						
[l'Évènement Déclencheur du Remboursement Anticipé [● (Préciser le nom de l'Évènement Déclencheur du Remboursement Anticipé)]]						
Sous-Jacent :	Action :	Bourse :	Bourse Connexe :	Heure d'Évaluation :	Certificats d'Actions :	Pondération :

[1]	[[●] ; Numéro ISIN [●]] (Lister sur une ligne séparée chaque action utilisée comme sous-jacent pour la détermination d'un intérêt)	[●]	[●][Toutes Bourses]	[●]	[Dispositions relatives aux Certificats d'Actions Partiellement "Lookthrough" applicables][ Dispositions relatives aux Certificats d'Actions Totalelement "Lookthrough" applicables][Sa ns Objet]	[●]
(Ajouter des lignes au besoin)	(Ajouter des lignes au besoin)	(Ajouter des lignes au besoin)	(Ajouter des lignes au besoin)	(Ajouter des lignes au besoin)	(Ajouter des lignes au besoin)	(Ajouter des lignes au besoin)
	— [[Panier][Panier d'Actifs Multiples] :			[iii] [(Se référer également aux paragraphes [15(k)] [et] [15(l)] [et] [15(m)] [et] [15(n)] [et] [15(o)] [et] [15(p)] pour le détail des autres Composants du Paniers d'Actifs Multiples)]		
	— Applicable pour les besoins de :			[la Détermination du Coupon [● (Préciser le nom de la Détermination du Coupon Standard)] Standard] [la Détermination du Coupon [● (Préciser le nom de la Détermination du Coupon Combiné)] Combiné] [la Caractéristique de Détermination du [Coupon] [Remboursement] [● (Préciser le nom de la Caractéristique de Détermination du Coupon et du Remboursement)]] [l'Évènement Déclencheur du Remboursement Anticipé [● (Préciser le nom de l'Évènement Déclencheur du Remboursement Anticipé)]]		
Sous-Jacent :	Action :	Bourse :	Bourse Connexe :	Heure d'Évaluation :	Certificats d'Actions :	Pondération :
[1]	[[●] ; Numéro ISIN [●]] (Lister sur une ligne séparée chaque action utilisée comme sous-jacent pour la détermination d'un intérêt)	[●]	[●][Toutes Bourses]	[●]	[Dispositions relatives aux Certificats d'Actions Partiellement "Lookthrough" applicables][ Dispositions relatives aux Certificats d'Actions Totalelement "Lookthrough" applicables][Sa ns Objet]	[●]
(Ajouter des lignes au besoin)	(Ajouter des lignes au besoin)	(Ajouter des lignes au besoin)	(Ajouter des lignes au besoin)	(Ajouter des lignes au besoin)	(Ajouter des lignes au besoin)	(Ajouter des lignes au besoin)
(iii) Cas de Perturbation Additionnel :				[Applicable conformément à la Modalité des Titres Indexés		

	sur Action [3.3]][Sans Objet]
	[Changement de la Loi n'est pas applicable]
	[Perturbation des Opérations de Couverture n'est pas applicable]
	[Coût Accru des Opérations de Couverture n'est pas applicable]
(iv) Autres Evènements	[Applicable][Sans Objet]
(v) Nombre Maximum de Jours de Perturbation :	[Huit (8) Jours de Négociation de l'Action Prévus] [[●] Jours de Négociation de l'Action Prévus]
(vi) Jours d'Extension du Paiement :	[●] <i>(S'il n'est stipulé aucun Jour d'Extension du Paiement, les Jours d'Extension du Paiement seront égaux à deux (2) Jours Ouvrés de Paiement)</i>
(vii) Date(s) d'Observation :	[●] <i>(préciser toute convention de jour ouvré applicable aux Dates d'Observation)</i>
<b>(r) Titres Indexés sur Panier d'Actifs Multiples</b>	[Applicable conformément à l'Annexe 1, Chapitre 8][Sans Objet] <i>(Si Sans Objet, supprimer les sous-paragraphes suivants)</i> <i>(Si la stipulation est Applicable, au moins deux des paragraphes 15(k) à 15(q) doivent être précisés comme étant Applicable)</i>
(i) Cas de Perturbation Additionnel :	[Applicable conformément à la Modalité des Titres Indexés sur Panier d'Actifs Multiples 3.3][Sans Objet] [Changement de la Loi n'est pas applicable] [Coût Accru des Opérations de Couverture n'est pas applicable] [Perturbation des Opérations de Couverture n'est pas applicable]
(ii) Autres Evènements	[Applicable][Sans Objet]
(iii) Nombre Maximum de Jours de Perturbation :	[●] <i>(Si aucun chiffre n'est indiqué, le Nombre Maximum de Jours de Perturbation sera égal à 8 Jours Ouvrés Marchandise/Matière Première, Jours de Négociation d'Indice Prévus, Jours de Négociation d'ETF Prévus, Jours de Négociation Prévus ou Jours Ouvrés Taux de Change, selon le cas)</i>
(iv) Composants de Panier d'Actifs Multiples :	[Chaque][ <i>(préciser)</i> ][Marchandise/Matière Première][Indice][Indice Propriétaire][Indice d'Inflation][Taux de Change][Taux de Référence] [ETF] [Action] présenté au paragraphe [15(k)] [et] [15(l)] [et] [15(m)] [et] [15(n)] [et] [15(o)] [et] [15(p)] [et] [15(q)] pour les besoins de [la [la Détermination du Coupon [●] <i>(Préciser</i>

		<p><i>le nom de la Détermination du Coupon Standard</i>)] Standard]</p> <p>[la Détermination du Coupon [● (<i>Préciser le nom de la Détermination du Coupon Combiné</i>)] Combiné]</p> <p>[la Caractéristique de Détermination du [Coupon] [Remboursement] [● (<i>Préciser le nom de la Caractéristique de Détermination du Coupon et du Remboursement</i>))]]</p>
(v)	Jour de Négociation de Panier d'Actifs Multiples Prévu :	<p>[Jour de Négociation de Panier d'Actifs Multiples Prévu (Toutes Bases d'Actifs)][Jour de Négociation de Panier d'Actifs Multiples Prévu (Par Base d'Actif)]</p> <p><i>(Si aucune option n'est précisée, Jour de Négociation de Panier d'Actifs Multiples Prévu (Toutes Bases d'Actifs) sera réputé s'appliquer)</i></p>
(vi)	Date(s) d'Observation :	[●] ( <i>préciser toute convention de jour ouvré applicable aux Dates d'Observation</i> )
(vii)	Jours d'Extension de Paiement :	[●]
(s)	<b>Stipulations relatives aux Déterminations du Coupon Combiné</b>	<p>[Applicable][Sans Objet]</p> <p><i>(Sélectionner uniquement les Déterminations du Coupon Combiné applicables)</i></p> <p><i>(Lorsqu'une Stipulation relative aux Déterminations du Coupon Combiné est utilisée plusieurs fois par exemple pour une Caractéristique de Détermination du Coupon ou pour une Détermination du Coupon Combiné, répéter autant que nécessaire les lignes (en utilisant les mêmes variables))</i></p>
(i)	Coupon Addition Combiné :	[Applicable conformément à l'Annexe 6, Partie A, Chapitre 1][Sans Objet]
	– Période d'Accumulation des Intérêts applicable :	<p>[Toutes les Périodes d'Accumulation des Intérêts]</p> <p>[Les Périodes d'Accumulation des Intérêts suivantes : [●]]</p>
	– Détermination du Coupon Combiné Concerné :	<p>[●][Sans Objet]</p> <p><i>(Insérer le nom de la Détermination du Coupon Combiné pour lequel cette détermination est utilisée)</i></p> <p><i>(Si Sans Objet, supprimer le sous-paragraphe suivant)</i></p>
	– Applicable pour les besoins de la Détermination du Coupon Combiné :	<p>[Applicable en tant que [Détermination du Coupon Général][●][Sans Objet]</p> <p>[Applicable pour toutes les Périodes d'Accumulation des Intérêts.][Applicable pour les Périodes d'Accumulation des Intérêts suivantes : [●]]</p>
	– Applicable pour les besoins d'une Caractéristique de Détermination du Coupon et du Remboursement :	<p>[Applicable en tant que [Coupon Indexé][1][2]][Sans Objet]</p> <p><i>(Si Sans Objet, supprimer le sous-paragraphe suivant)</i></p>
	– Caractéristique de Détermination du Coupon et du Remboursement	<p>[●]</p> <p><i>(Insérer le nom de la Caractéristique de Détermination du</i></p>

Concerné :	<i>Coupon et du Remboursement concernée)</i>
– Plafond :	[●][[Max][Min] (Détermination du Coupon Général <sub>4</sub> , Détermination du Coupon Général <sub>5</sub> , Détermination du Coupon Général <sub>6</sub> )[Sans Objet]
– Plancher :	[●][[Max][Min] (Détermination du Coupon Général <sub>7</sub> , Détermination du Coupon Général <sub>8</sub> , Détermination du Coupon Général <sub>9</sub> )[Sans Objet]
– Détermination du Coupon Général <sub>1</sub> :	<i>(Insérer le nom de la Détermination du Coupon Standard Concernée ou le nom de la Détermination du Coupon Combiné Concernée, selon le cas)</i> (tel que développé au paragraphe [15(t)][15(s)] de ces Conditions Définitives pour les besoins de cette Détermination du Coupon Combiné)
– Détermination du Coupon Général <sub>2</sub> :	<i>(Insérer le nom de la Détermination du Coupon Standard Concernée ou le nom de la Détermination du Coupon Combiné Concernée, selon le cas)</i> (tel que développé au paragraphe [15(t)][15(s)] de ces Conditions Définitives pour les besoins de cette Détermination du Coupon Combiné)
– Détermination du Coupon Général <sub>3</sub> :	<i>(Insérer le nom de la Détermination du Coupon Standard Concernée ou le nom de la Détermination du Coupon Combiné Concernée, selon le cas)</i> (tel que développé au paragraphe [15(t)][15(s)] de ces Conditions Définitives pour les besoins de cette Détermination du Coupon Combiné)
– [Détermination du Coupon Général <sub>4</sub> :	<i>(Insérer le nom de la Détermination du Coupon Standard Concernée ou le nom de la Détermination du Coupon Combiné Concernée, selon le cas)</i> (tel que développé au paragraphe [15(t)][15(s)] de ces Conditions Définitives pour les besoins de cette Détermination du Coupon Combiné)
– Détermination du Coupon Général <sub>5</sub> :	<i>(Insérer le nom de la Détermination du Coupon Standard Concernée ou le nom de la Détermination du Coupon Combiné Concernée, selon le cas)</i> (tel que développé au paragraphe [15(t)][15(s)] de ces Conditions Définitives pour les besoins de cette Détermination du Coupon Combiné)
– Détermination du Coupon Général <sub>6</sub> :	<i>(Insérer le nom de la Détermination du Coupon Standard Concernée ou le nom de la Détermination du Coupon Combiné Concernée, selon le cas)</i> (tel que développé au paragraphe [15(t)][15(s)] de ces Conditions Définitives pour les besoins de cette Détermination du Coupon Combiné)
– [Détermination du Coupon	<i>(Insérer le nom de la Détermination du Coupon Standard</i>

Général <sub>7</sub> :	<p><i>Concernée ou le nom de la Détermination du Coupon Combiné Concernée, selon le cas)</i></p> <p>(tel que développé au paragraphe [15(t)][15(s)] de ces Conditions Définitives pour les besoins de cette Détermination du Coupon Combiné)</p>
– Détermination du Coupon Général <sub>8</sub> :	<p><i>(Insérer le nom de la Détermination du Coupon Standard Concernée ou le nom de la Détermination du Coupon Combiné Concernée, selon le cas)</i></p> <p>(tel que développé au paragraphe [15(t)][15(s)] de ces Conditions Définitives pour les besoins de cette Détermination du Coupon Combiné)</p>
– Détermination du Coupon Général <sub>9</sub> :	<p><i>(Insérer le nom de la Détermination du Coupon Standard Concernée ou le nom de la Détermination du Coupon Combiné Concernée, selon le cas)</i></p> <p>(tel que développé au paragraphe [15(t)][15(s)] de ces Conditions Définitives pour les besoins de cette Détermination du Coupon Combiné)]</p>
(ii) Coupon Capitalisation Combiné :	[Applicable conformément à l'Annexe 6, Partie A, Chapitre 2][Sans Objet]
– Période d'Accumulation des Intérêts applicable :	<p>[Toutes les Périodes d'Accumulation des Intérêts]</p> <p>[Les Périodes d'Accumulation des Intérêts suivantes : [●]]</p>
– Détermination du Coupon Combiné Concerné :	<p>[●][Sans Objet]</p> <p><i>(Insérer le nom de la Détermination du Coupon Combiné pour lequel cette détermination est utilisée)</i></p> <p><i>(Si Sans Objet, supprimer le sous-paragraphe suivant)</i></p>
– Applicable pour les besoins de la Détermination du Coupon Combiné :	<p>[Applicable en tant que [Détermination du Coupon Général][●][Sans Objet]</p> <p>[Applicable pour toutes les Périodes d'Accumulation des Intérêts.][Applicable pour les Périodes d'Accumulation des Intérêts suivantes : [●]]</p>
– Applicable pour les besoins d'une Caractéristique de Détermination du Coupon et du Remboursement :	<p>[Applicable en tant que [Coupon Indexé][1][2]][Sans Objet]</p> <p><i>(Si Sans Objet, supprimer le sous-paragraphe suivant)</i></p>
– Caractéristique de Détermination du Coupon et du Remboursement concerné :	<p>[●]</p> <p><i>(Insérer le nom de la Caractéristique de Détermination du Coupon et du Remboursement concernée)</i></p>
– Premier Pourcentage de Montant d'Intérêts :	[●] pour cent
– Plafond :	[●][[Max]][Min] (Détermination du Coupon Général <sub>2</sub> , Détermination du Coupon Général <sub>3</sub> , Détermination du Coupon Général <sub>4</sub> )[Sans Objet]
– Plancher :	[●][[Max]][Min] (Détermination du Coupon Général <sub>5</sub> ,

- Détermination du Coupon Général<sub>6</sub>, Détermination du Coupon Général<sub>7</sub>)[Sans Objet]
- Pourcentage du Montant d'Intérêts : [Période d'Accumulation des Intérêts Spécifique]  
[Période d'Accumulation des Intérêts Précédente]  
*(Si une Période d'Accumulation des Intérêts Spécifique est applicable, préciser quelle Période d'Accumulation des Intérêts précédente sera utilisée pour calculer le Montant d'Intérêts Précédent pour chaque Période d'Accumulation des Intérêts)*
  - Levier : [●]
  - Détermination du Coupon Général<sub>1</sub> : *(Insérer le nom de la Détermination du Coupon Standard Concernée ou le nom de la Détermination du Coupon Combiné Concernée, selon le cas)*  
(tel que développé au paragraphe [15(t)][15(s)] de ces Conditions Définitives pour les besoins de cette Détermination du Coupon Combiné)
  - [Détermination du Coupon Général<sub>2</sub> : *(Insérer le nom de la Détermination du Coupon Standard Concernée ou le nom de la Détermination du Coupon Combiné Concernée, selon le cas)*  
(tel que développé au paragraphe [15(t)][15(s)] de ces Conditions Définitives pour les besoins de cette Détermination du Coupon Combiné)
  - Détermination du Coupon Général<sub>3</sub> : *(Insérer le nom de la Détermination du Coupon Standard Concernée ou le nom de la Détermination du Coupon Combiné Concernée, selon le cas)*  
(tel que développé au paragraphe [15(t)][15(s)] de ces Conditions Définitives pour les besoins de cette Détermination du Coupon Combiné)
  - Détermination du Coupon Général<sub>4</sub> : *(Insérer le nom de la Détermination du Coupon Standard Concernée ou le nom de la Détermination du Coupon Combiné Concernée, selon le cas)*  
(tel que développé au paragraphe [15(t)][15(s)] de ces Conditions Définitives pour les besoins de cette Détermination du Coupon Combiné)
  - [Détermination du Coupon Général<sub>5</sub> : *(Insérer le nom de la Détermination du Coupon Standard Concernée ou le nom de la Détermination du Coupon Combiné Concernée, selon le cas)*  
(tel que développé au paragraphe [15(t)][15(s)] de ces Conditions Définitives pour les besoins de cette Détermination du Coupon Combiné)
  - [Détermination du Coupon Général<sub>6</sub> : *(Insérer le nom de la Détermination du Coupon Standard Concernée ou le nom de la Détermination du Coupon Combiné Concernée, selon le cas)*  
(tel que développé au paragraphe [15(t)][15(s)] de ces Conditions Définitives pour les besoins de cette

	Détermination du Coupon Combiné)
– Détermination du Coupon Général <sub>7</sub> :	<p>(Insérer le nom de la Détermination du Coupon Standard Concernée ou le nom de la Détermination du Coupon Combiné Concernée, selon le cas)</p> <p>(tel que développé au paragraphe [15(t)][15(s)] de ces Conditions Définitives pour les besoins de cette Détermination du Coupon Combiné)</p>
(iii) Coupon Digital Combiné :	[Applicable conformément à l'Annexe 6, Partie A, Chapitre 3][Sans Objet]
– Période d'Accumulation des Intérêts applicable :	<p>[Toutes les Périodes d'Accumulation des Intérêts]</p> <p>[Les Périodes d'Accumulation des Intérêts suivantes : [●]]</p>
– Détermination du Coupon Combiné Concerné :	<p>[●][Sans Objet]</p> <p>(Insérer le nom de la Détermination du Coupon Combiné pour lequel cette détermination est utilisée)</p> <p>(Si Sans Objet, supprimer le sous-paragraphe suivant)</p>
– Applicable pour les besoins de la Détermination du Coupon Combiné :	<p>[Applicable en tant que [Détermination du Coupon Général][●]][Sans Objet]</p> <p>[Applicable pour toutes les Périodes d'Accumulation des Intérêts.][Applicable pour les Périodes d'Accumulation des Intérêts suivantes : [●]]</p>
– Applicable pour les besoins d'une Caractéristique de Détermination du Coupon et du Remboursement :	<p>[Applicable en tant que [Coupon Indexé][1][2]][Sans Objet]</p> <p>(Si Sans Objet, supprimer le sous-paragraphe suivant)</p>
– Caractéristique de Détermination du Coupon et du Remboursement concerné :	<p>[●]</p> <p>(Insérer le nom de la Caractéristique de Détermination du Coupon et du Remboursement concernée)</p>
– Période(s) d'Observation des Intérêts :	La période courant de chaque date tombant [●] Jours Ouvrés précédant immédiatement le premier jour de la Période d'Accumulation des Intérêts (incluse) jusqu'à la date tombant [●] Jours Ouvrés précédant immédiatement le dernier jour de la Période d'Accumulation des Intérêts (incluse)
– Date(s) d'Observation de Performance :	<p>[●] (Spécifier toute convention de jour ouvré applicable à la (aux) Date(s) d'Observation de Performance)</p> <p>[Chaque date tombant [●] Jours Ouvrés immédiatement précédant le [premier][dernier] jour de la Période d'Observation des Intérêts]</p>
– Détermination du Coupon Général <sub>1</sub> :	<p>(Insérer le nom de la Détermination du Coupon Standard Concernée ou le nom de la Détermination du Coupon Combiné Concernée, selon le cas)</p> <p>(tel que développé au paragraphe [15(t)][15(s)] de ces Conditions Définitives pour les besoins de cette Détermination du Coupon Combiné)</p>



- Détermination du Coupon Général<sub>2</sub> : *(Insérer le nom de la Détermination du Coupon Standard Concernée ou le nom de la Détermination du Coupon Combiné Concernée, selon le cas)*  
(tel que développé au paragraphe [15(t)][15(s)] de ces Conditions Définitives pour les besoins de cette Détermination du Coupon Combiné)
  
- Détermination du Coupon Général<sub>3</sub> : *(Insérer le nom de la Détermination du Coupon Standard Concernée ou le nom de la Détermination du Coupon Combiné Concernée, selon le cas)*  
(tel que développé au paragraphe [15(t)][15(s)] de ces Conditions Définitives pour les besoins de cette Détermination du Coupon Combiné)
  
- Détermination du Coupon Général<sub>4</sub> : *(Insérer le nom de la Détermination du Coupon Standard Concernée ou le nom de la Détermination du Coupon Combiné Concernée, selon le cas)*  
(tel que développé au paragraphe [15(t)][15(s)] de ces Conditions Définitives pour les besoins de cette Détermination du Coupon Combiné)
  
- Détermination du Coupon Général<sub>5</sub> : *(Insérer le nom de la Détermination du Coupon Standard Concernée ou le nom de la Détermination du Coupon Combiné Concernée, selon le cas)*  
(tel que développé au paragraphe [15(t)][15(s)] de ces Conditions Définitives pour les besoins de cette Détermination du Coupon Combiné)
  
- Détermination du Coupon Général<sub>6</sub> : *(Insérer le nom de la Détermination du Coupon Standard Concernée ou le nom de la Détermination du Coupon Combiné Concernée, selon le cas)*  
(tel que développé au paragraphe [15(t)][15(s)] de ces Conditions Définitives pour les besoins de cette Détermination du Coupon Combiné)
  
- Détermination du Coupon Général<sub>7</sub> : *(Insérer le nom de la Détermination du Coupon Standard Concernée ou le nom de la Détermination du Coupon Combiné Concernée, selon le cas)*  
(tel que développé au paragraphe [15(t)][15(s)] de ces Conditions Définitives pour les besoins de cette Détermination du Coupon Combiné)
  
- Sous-Jacent : [[•]  
(De plus amples informations figurent au paragraphe [•]  
(Préciser la référence applicable à la rubrique des Modalités des Actifs) de ces Conditions Définitives)  
*(La Marchandise/Matière Première, l'Indice, l'Indice d'Inflation, l'Indice Propriétaire, le Taux de Change, le Taux de Référence, l'ETF ou l'Action concerné(e))*  
[Combinaison de Sous-Jacent<sub>x</sub> et Sous-Jacent<sub>y</sub>:  
[Addition][Soustraction][Multiplication][Division][Valeur

Forward Globale avec  $x=[\bullet]$  et  $y=[\bullet]$

Sous-Jacent<sub>x</sub>:  $[\bullet]$

(De plus amples informations figurent au paragraphe  $[\bullet]$   
(Préciser la référence applicable à la rubrique des Modalités  
des Actifs) de ces Conditions Définitives)

(La Marchandise/Matière Première, l'Indice, l'Indice  
d'Inflation, l'Indice Propriétaire, le Taux de Change, le Taux  
de Référence, l'ETF ou l'Action concerné(e))

Sous-Jacent<sub>y</sub>:  $[\bullet]$

(De plus amples informations figurent au paragraphe  $[\bullet]$   
(Préciser la référence applicable à la rubrique des Modalités  
des Actifs) de ces Conditions Définitives)

(La Marchandise/Matière Première, l'Indice, l'Indice  
d'Inflation, l'Indice Propriétaire, le Taux de Change, le Taux  
de Référence, l'ETF ou l'Action concerné(e))

– Observation Spécifiée :

[Applicable relativement à la Valeur Sous-Jacente][Sans  
Objet]

[[Le Niveau du Sous-Jacent][Le Niveau Moyen du Sous-  
Jacent][Le Niveau Minimum du Sous-Jacent][Le Niveau  
Maximum du Sous-Jacent][La Performance du Sous-Jacent]  
est applicable à la Valeur Sous-Jacente. [Le Plancher  
d'Observation Spécifiée est  $[\bullet]$ .] [Le Plafond d'Observation  
Spécifiée est  $[\bullet]$ .] [Le][Les] Timing[s] Spécifié[s] [est][sont]  
:  $[\bullet]$ .]

	Seuil Plancher :	Seuil Plafond :	Fourchette :
Fourchette <sub>A</sub>	$[\bullet]$	$[\bullet]$	[Fourchette <sub>1</sub> ][Fourchette <sub>2</sub> ][Fourchette <sub>3</sub> ] [Fourchette <sub>4</sub> ][Fourchette <sub>5</sub> ][Fourchette <sub>6</sub> ]
Fourchette <sub>B</sub>	$[\bullet]$	$[\bullet]$	[Fourchette <sub>1</sub> ][Fourchette <sub>2</sub> ][Fourchette <sub>3</sub> ] [Fourchette <sub>4</sub> ][Fourchette <sub>5</sub> ][Fourchette <sub>6</sub> ]
Fourchette <sub>C</sub>	$[\bullet]$	$[\bullet]$	[Fourchette <sub>1</sub> ][Fourchette <sub>2</sub> ][Fourchette <sub>3</sub> ] [Fourchette <sub>4</sub> ][Fourchette <sub>5</sub> ][Fourchette <sub>6</sub> ]
Fourchette <sub>D</sub>	$[\bullet]$	$[\bullet]$	[Fourchette <sub>1</sub> ][Fourchette <sub>2</sub> ][Fourchette <sub>3</sub> ] [Fourchette <sub>4</sub> ][Fourchette <sub>5</sub> ][Fourchette <sub>6</sub> ]
Fourchette <sub>E</sub>	$[\bullet]$	$[\bullet]$	[Fourchette <sub>1</sub> ][Fourchette <sub>2</sub> ][Fourchette <sub>3</sub> ] [Fourchette <sub>4</sub> ][Fourchette <sub>5</sub> ][Fourchette <sub>6</sub> ]
Fourchette <sub>F</sub>	$[\bullet]$	$[\bullet]$	[Fourchette <sub>1</sub> ][Fourchette <sub>2</sub> ][Fourchette <sub>3</sub> ] [Fourchette <sub>4</sub> ][Fourchette <sub>5</sub> ][Fourchette <sub>6</sub> ]

(iv) Coupon Division Combiné :

[Applicable conformément à l'Annexe 6, Partie A, Chapitre  
4][Sans Objet]

– Période d'Accumulation des  
Intérêts applicable :

[Toutes les Périodes d'Accumulation des Intérêts]

[Les Périodes d'Accumulation des Intérêts suivantes :  $[\bullet]$ ]

– Détermination du Coupon  
Combiné Concerné :

$[\bullet]$ [Sans Objet]

(Insérer le nom de la Détermination du Coupon Combiné  
pour lequel cette détermination est utilisée)

(Si Sans Objet, supprimer le sous-paragraphe suivant)

- Applicable pour les besoins de la Détermination du Coupon Combiné : [Applicable en tant que [Détermination du Coupon Général][●]][Sans Objet]  
[Applicable pour toutes les Périodes d'Accumulation des Intérêts.][Applicable pour les Périodes d'Accumulation des Intérêts suivantes : [●]]
- Applicable pour les besoins d'une Caractéristique de Détermination du Coupon et du Remboursement : [Applicable en tant que [Coupon Indexé][1][2]][Sans Objet]  
(Si Sans Objet, supprimer le sous-paragraphe suivant)
- Caractéristique de Détermination du Coupon et du Remboursement concerné : [●]  
(Insérer le nom de la Caractéristique de Détermination du Coupon et du Remboursement concernée)
- Plafond : [●][[Max][Min] (Détermination du Coupon Général<sub>3</sub>, Détermination du Coupon Général<sub>4</sub>, Détermination du Coupon Général<sub>5</sub>)] [Sans Objet]
- Plancher : [●][[Max][Min] (Détermination du Coupon Général<sub>6</sub>, Détermination du Coupon Général<sub>7</sub>, Détermination du Coupon Général<sub>8</sub>)] [Sans Objet]
- Détermination du Coupon Général<sub>1</sub> : (Insérer le nom de la Détermination du Coupon Standard Concernée ou le nom de la Détermination du Coupon Combiné Concernée, selon le cas)  
(tel que développé au paragraphe [15(t)][15(s)] de ces Conditions Définitives pour les besoins de cette Détermination du Coupon Combiné)
- Détermination du Coupon Général<sub>2</sub> : (Insérer le nom de la Détermination du Coupon Standard Concernée ou le nom de la Détermination du Coupon Combiné Concernée, selon le cas)  
(tel que développé au paragraphe [15(t)][15(s)] de ces Conditions Définitives pour les besoins de cette Détermination du Coupon Combiné)
- [Détermination du Coupon Général<sub>3</sub> : (Insérer le nom de la Détermination du Coupon Standard Concernée ou le nom de la Détermination du Coupon Combiné Concernée, selon le cas)  
(tel que développé au paragraphe [15(t)][15(s)] de ces Conditions Définitives pour les besoins de cette Détermination du Coupon Combiné)
- Détermination du Coupon Général<sub>4</sub> : (Insérer le nom de la Détermination du Coupon Standard Concernée ou le nom de la Détermination du Coupon Combiné Concernée, selon le cas)  
(tel que développé au paragraphe [15(t)][15(s)] de ces Conditions Définitives pour les besoins de cette Détermination du Coupon Combiné)
- Détermination du Coupon Général<sub>5</sub> : (Insérer le nom de la Détermination du Coupon Standard Concernée ou le nom de la Détermination du Coupon

	<p><i>Combiné Concernée, selon le cas)</i></p> <p>(tel que développé au paragraphe [15(t)][15(s)] de ces Conditions Définitives pour les besoins de cette Détermination du Coupon Combiné)]</p>
– [Détermination du Coupon Général <sub>6</sub> :	<p><i>(Insérer le nom de la Détermination du Coupon Standard Concernée ou le nom de la Détermination du Coupon Combiné Concernée, selon le cas)</i></p> <p>(tel que développé au paragraphe [15(t)][15(s)] de ces Conditions Définitives pour les besoins de cette Détermination du Coupon Combiné)</p>
– Détermination du Coupon Général <sub>7</sub> :	<p><i>(Insérer le nom de la Détermination du Coupon Standard Concernée ou le nom de la Détermination du Coupon Combiné Concernée, selon le cas)</i></p> <p>(tel que développé au paragraphe [15(t)][15(s)] de ces Conditions Définitives pour les besoins de cette Détermination du Coupon Combiné)</p>
– Détermination du Coupon Standard <sub>8</sub> :	<p><i>(Insérer le nom de la Détermination du Coupon Standard Concernée ou le nom de la Détermination du Coupon Combiné Concernée, selon le cas)</i></p> <p>(tel que développé au paragraphe [15(t)][15(s)] de ces Conditions Définitives pour les besoins de cette Détermination du Coupon Combiné)]</p>
(v) Coupon Multiple Combiné :	<p>[Applicable conformément à l'Annexe 6, Partie A, Chapitre 5][Sans Objet]</p>
– Période d'Accumulation des Intérêts applicable :	<p>[Toutes les Périodes d'Accumulation des Intérêts]</p> <p>[Les Périodes d'Accumulation des Intérêts suivantes : [●]]</p>
– Détermination du Coupon Combiné Concerné :	<p>[●][Sans Objet]</p> <p><i>(Insérer le nom de la Détermination du Coupon Combiné pour lequel cette détermination est utilisée)</i></p> <p><i>(Si Sans Objet, supprimer le sous-paragraphe suivant)</i></p>
– Applicable pour les besoins de la Détermination du Coupon Combiné :	<p>[Applicable en tant que [Détermination du Coupon Général][●]][Sans Objet]</p> <p>[Applicable pour toutes les Périodes d'Accumulation des Intérêts.][Applicable pour les Périodes d'Accumulation des Intérêts suivantes : [●]]</p>
– Applicable pour les besoins d'une Caractéristique de Détermination du Coupon et du Remboursement :	<p>[Applicable en tant que [Coupon Indexé][1][2]][Sans Objet]</p> <p><i>(Si Sans Objet, supprimer le sous-paragraphe suivant)</i></p>
– Caractéristique de Détermination du Coupon et du Remboursement concerné :	<p>[●]</p> <p><i>(Insérer le nom de la Caractéristique de Détermination du Coupon et du Remboursement concernée)</i></p>
– Plafond :	<p>[●][[Max]][Min] (Détermination du Coupon Général<sub>4</sub>, Détermination du Coupon Général<sub>5</sub>, Détermination du</p>

- Coupon Général<sub>6</sub>)[Sans Objet]
- Plancher : [●][[Max]][Min] (Détermination du Coupon Général<sub>7</sub>, Détermination du Coupon Général<sub>8</sub>, Détermination du Coupon Général<sub>9</sub>)[Sans Objet]
  - Détermination du Coupon Général<sub>1</sub> : *(Insérer le nom de la Détermination du Coupon Standard Concernée ou le nom de la Détermination du Coupon Combiné Concernée, selon le cas)*  
(tel que développé au paragraphe [15(t)][15(s)] de ces Conditions Définitives pour les besoins de cette Détermination du Coupon Combiné)
  - Détermination du Coupon Général<sub>2</sub> : *(Insérer le nom de la Détermination du Coupon Standard Concernée ou le nom de la Détermination du Coupon Combiné Concernée, selon le cas)*  
(tel que développé au paragraphe [15(t)][15(s)] de ces Conditions Définitives pour les besoins de cette Détermination du Coupon Combiné)
  - Détermination du Coupon Général<sub>3</sub> : *(Insérer le nom de la Détermination du Coupon Standard Concernée ou le nom de la Détermination du Coupon Combiné Concernée, selon le cas)*  
(tel que développé au paragraphe [15(t)][15(s)] de ces Conditions Définitives pour les besoins de cette Détermination du Coupon Combiné)
  - [Détermination du Coupon Général<sub>4</sub> : *(Insérer le nom de la Détermination du Coupon Standard Concernée ou le nom de la Détermination du Coupon Combiné Concernée, selon le cas)*  
(tel que développé au paragraphe [15(t)][15(s)] de ces Conditions Définitives pour les besoins de cette Détermination du Coupon Combiné)
  - Détermination du Coupon Général<sub>5</sub> : *(Insérer le nom de la Détermination du Coupon Standard Concernée ou le nom de la Détermination du Coupon Combiné Concernée, selon le cas)*  
(tel que développé au paragraphe [15(t)][15(s)] de ces Conditions Définitives pour les besoins de cette Détermination du Coupon Combiné)
  - Détermination du Coupon Général<sub>6</sub> : *(Insérer le nom de la Détermination du Coupon Standard Concernée ou le nom de la Détermination du Coupon Combiné Concernée, selon le cas)*  
(tel que développé au paragraphe [15(t)][15(s)] de ces Conditions Définitives pour les besoins de cette Détermination du Coupon Combiné)
  - [Détermination du Coupon Général<sub>7</sub> : *(Insérer le nom de la Détermination du Coupon Standard Concernée ou le nom de la Détermination du Coupon Combiné Concernée, selon le cas)*  
(tel que développé au paragraphe [15(t)][15(s)] de ces Conditions Définitives pour les besoins de cette

	Détermination du Coupon Combiné)
– Détermination du Coupon Général <sub>8</sub> :	<p>(Insérer le nom de la Détermination du Coupon Standard Concernée ou le nom de la Détermination du Coupon Combiné Concernée, selon le cas)</p> <p>(tel que développé au paragraphe [15(t)][15(s)] de ces Conditions Définitives pour les besoins de cette Détermination du Coupon Combiné)</p>
– Détermination du Coupon Général <sub>9</sub> :	<p>(Insérer le nom de la Détermination du Coupon Standard Concernée ou le nom de la Détermination du Coupon Combiné Concernée, selon le cas)</p> <p>(tel que développé au paragraphe [15(t)][15(s)] de ces Conditions Définitives pour les besoins de cette Détermination du Coupon Combiné)</p>
(vi) Coupon Cliquet Combiné :	[Applicable conformément à l'Annexe 6, Partie A, Chapitre 6][Sans Objet]
– Période d'Accumulation des Intérêts applicable :	<p>[Toutes les Périodes d'Accumulation des Intérêts]</p> <p>[Les Périodes d'Accumulation des Intérêts suivantes : [●]]</p>
– Détermination du Coupon Combiné Concerné :	<p>[●][Sans Objet]</p> <p>(Insérer le nom de la Détermination du Coupon Combiné pour lequel cette détermination est utilisée)</p> <p>(Si Sans Objet, supprimer le sous-paragraphe suivant)</p>
– Applicable pour les besoins de la Détermination du Coupon Combiné :	<p>[Applicable en tant que [Détermination du Coupon Général][●]][Sans Objet]</p> <p>[Applicable pour toutes les Périodes d'Accumulation des Intérêts.][Applicable pour les Périodes d'Accumulation des Intérêts suivantes : [●]]</p>
– Applicable pour les besoins d'une Caractéristique de Détermination du Coupon et du Remboursement :	<p>[Applicable en tant que [Coupon Indexé][1][2]][Sans Objet]</p> <p>(Si Sans Objet, supprimer les sous-paragraphe suivants)</p>
– Caractéristique de Détermination du Coupon et du Remboursement concerné :	<p>[●]</p> <p>(Insérer le nom de la Caractéristique de Détermination du Coupon et du Remboursement concernée)</p>
– Plafond :	[●][[Max][Min] (Détermination du Coupon Général <sub>2</sub> , Détermination du Coupon Général, Détermination du Coupon Général <sub>4</sub> )] [Sans Objet]
– Plancher :	[●][[Max][Min] (Détermination du Coupon Général <sub>5</sub> , Détermination du Coupon Général <sub>6</sub> , Détermination du Coupon Général <sub>7</sub> )] [Sans Objet]
– Premier Pourcentage du Montant d'Intérêts :	[●] pour cent
– Pourcentage du Montant d'Intérêts :	<p>[Période d'Accumulation des Intérêts Spécifique]</p> <p>[Période d'Accumulation des Intérêts Précédente]</p>

*(Si une Période d'Accumulation des Intérêts Spécifique est applicable, préciser quelle Période d'Accumulation des Intérêts précédente sera utilisée pour calculer le Montant d'Intérêts Précédent pour chaque Période d'Accumulation des Intérêts)*

- Levier : [●]
- Détermination du Coupon Général<sub>1</sub> : *(Insérer le nom de la Détermination du Coupon Standard Concernée ou le nom de la Détermination du Coupon Combiné Concernée, selon le cas)*  
*(tel que développé au paragraphe [15(t)][15(s)] de ces Conditions Définitives pour les besoins de cette Détermination du Coupon Combiné)*
- [Détermination du Coupon Général<sub>2</sub> : *(Insérer le nom de la Détermination du Coupon Standard Concernée ou le nom de la Détermination du Coupon Combiné Concernée, selon le cas)*  
*(tel que développé au paragraphe [15(t)][15(s)] de ces Conditions Définitives pour les besoins de cette Détermination du Coupon Combiné)*
- Détermination du Coupon Général<sub>3</sub> : *(Insérer le nom de la Détermination du Coupon Standard Concernée ou le nom de la Détermination du Coupon Combiné Concernée, selon le cas)*  
*(tel que développé au paragraphe [15(t)][15(s)] de ces Conditions Définitives pour les besoins de cette Détermination du Coupon Combiné)*
- Détermination du Coupon Général<sub>4</sub> : *(Insérer le nom de la Détermination du Coupon Standard Concernée ou le nom de la Détermination du Coupon Combiné Concernée, selon le cas)*  
*(tel que développé au paragraphe [15(t)][15(s)] de ces Conditions Définitives pour les besoins de cette Détermination du Coupon Combiné)*
- [Détermination du Coupon Général<sub>5</sub> : *(Insérer le nom de la Détermination du Coupon Standard Concernée ou le nom de la Détermination du Coupon Combiné Concernée, selon le cas)*  
*(tel que développé au paragraphe [15(t)][15(s)] de ces Conditions Définitives pour les besoins de cette Détermination du Coupon Combiné)*
- [Détermination du Coupon Général<sub>6</sub> : *(Insérer le nom de la Détermination du Coupon Standard Concernée ou le nom de la Détermination du Coupon Combiné Concernée, selon le cas)*  
*(tel que développé au paragraphe [15(t)][15(s)] de ces Conditions Définitives pour les besoins de cette Détermination du Coupon Combiné)*
- Détermination du Coupon Général<sub>7</sub> : *(Insérer le nom de la Détermination du Coupon Standard Concernée ou le nom de la Détermination du Coupon*

	<p><i>Combiné Concernée, selon le cas)</i></p> <p>(tel que développé au paragraphe [15(t)][15(s)] de ces Conditions Définitives pour les besoins de cette Détermination du Coupon Combiné)]</p>
(vii) Coupon "Range Accrual" Combiné :	[Applicable conformément à l'Annexe 6, Partie A, Chapitre 7][Sans Objet]
– Période d'Accumulation des Intérêts applicable :	[Toutes les Périodes d'Accumulation des Intérêts] [Les Périodes d'Accumulation des Intérêts suivantes : [●]]
– Détermination du Coupon Combiné Concerné :	[●][Sans Objet] <i>(Insérer le nom de la Détermination du Coupon Combiné pour lequel cette détermination est utilisée)</i> <i>(Si Sans Objet, supprimer le sous-paragraphe suivant)</i>
– Applicable pour les besoins de la Détermination du Coupon Combiné :	[Applicable en tant que [Détermination du Coupon Général][●]][Sans Objet] [Applicable pour toutes les Périodes d'Accumulation des Intérêts.][Applicable pour les Périodes d'Accumulation des Intérêts suivantes : [●]]
– Applicable pour les besoins d'une Caractéristique de Détermination du Coupon et du Remboursement :	[Applicable en tant que [Coupon Indexé][1][2]][Sans Objet] <i>(Si Sans Objet, supprimer le sous-paragraphe suivant)</i>
– Caractéristique de Détermination du Coupon et du Remboursement concerné :	[●] <i>(Insérer le nom de la Caractéristique de Détermination du Coupon et du Remboursement concernée)</i>
– Plafond :	[●][Sans Objet]
– Plancher :	[●][Sans Objet]
– Période(s) d'Observation des Intérêts :	La période courant de chaque date tombant [●] Jours Ouvrés précédant immédiatement le premier jour de la Période d'Accumulation des Intérêts (incluse) jusqu'à la date tombant [●] Jours Ouvrés précédant immédiatement le dernier jour de la Période d'Accumulation des Intérêts (incluse)
– Date d'Arrêté de la Période d'Observation des Intérêts :	[●][Sans Objet]
– Jour(s) "Range Accrual" :	[●][Chaque [Jour Ouvré][jour calendaire] tombant dans la Période d'Observation des Intérêts concernée][Chaque [Jour Ouvré][jour calendaire] depuis le [●] (inclus) [Jour Ouvré][jour calendaire] jusqu'au [●] (inclus) [Jour Ouvré][jour calendaire] précédant le dernier jour de la Période d'Observation des Intérêts concernée] [La Valeur Sous-Jacente relative à un Jour "Range Accrual" qui n'est pas un Jour Ouvré sera réputée être la Valeur Sous-Jacente relative au Jour Ouvré immédiatement [suivant][précédent]. <i>(Inclure le cas échéant lorsque chaque</i>



*jour calendaire au sein d'une Période d'Accumulation des Intérêts est un Jour "Range Accrual")*

- Détermination du Coupon Général<sub>1</sub> :

*(Insérer le nom de la Détermination du Coupon Standard Concernée ou le nom de la Détermination du Coupon Combiné Concernée, selon le cas)*

(tel que développé au paragraphe [15(t)][15(s)] de ces Conditions Définitives pour les besoins de cette Détermination du Coupon Combiné)

- Observation Spécifiée :

[Applicable relativement à la Valeur Sous-Jacente][Sans Objet]

[[Le Niveau du Sous-Jacent][Le Niveau Moyen du Sous-Jacent][Le Niveau Minimum du Sous-Jacent][Le Niveau Maximum du Sous-Jacent][La Performance du Sous-Jacent] est applicable à la Valeur Sous-Jacente. [Le Plancher d'Observation Spécifiée est [●].] [Le Plafond d'Observation Spécifiée est [●].] [Le][Les] Timing[s] Spécifié[s] [est][sont] : [●].]

i : Sous-Jacent<sub>i</sub> [et/ou Sous-Jacent<sub>ix</sub> et Sous-Jacent<sub>iy</sub>]

Seuil Plancher<sub>i</sub> :

Seuil Plafond<sub>i</sub> :

Fourchette de Valeur Sous-Jacente<sub>i</sub> :

1

[●]

(De plus amples informations figurent au paragraphe [●] (Préciser la référence applicable à la rubrique des Modalités des Actifs) de ces Conditions Définitives) (La Marchandise/ Matière Première, l'Indice, l'Indice d'Inflation, l'Indice Propriétaire, le Taux de Change, le Taux de Référence, l'ETF ou l'Action concerné(e))

[Combinaison de Sous-Jacent<sub>ix</sub> et Sous-Jacent<sub>iy</sub> : [Addition][Soustraction][Multiplication][Division][Valeur Forward Globale avec x=[●] et y=[●]]

Sous-Jacent<sub>ix</sub> : [●]

(De plus amples informations figurent au paragraphe [●] (Préciser la référence applicable à la rubrique des Modalités des Actifs) de ces Conditions Définitives) (La Marchandise/ Matière Première, l'Indice, l'Indice d'Inflation, l'Indice Propriétaire, le Taux de Change, le Taux de Référence, l'ETF ou l'Action concerné(e))

Sous-Jacent<sub>iy</sub> : [●]

(De plus amples informations figurent au paragraphe [●] (Préciser la référence applicable à la rubrique des Modalités des Actifs) de ces Conditions Définitives) (La Marchandise/ Matière Première, l'Indice, l'Indice d'Inflation, l'Indice Propriétaire, le Taux de Change, le Taux de Référence, l'ETF ou l'Action concerné(e))

(Ajouter des lignes au besoin)

(Ajouter des lignes au besoin)

[●]

[●]

[Fourchette<sub>1</sub>]  
[Fourchette<sub>2</sub>]  
[Fourchette<sub>3</sub>]  
[Fourchette<sub>4</sub>]  
[Fourchette<sub>5</sub>]  
[Fourchette<sub>6</sub>]

(Ajouter des lignes au besoin)

(Ajouter des lignes au besoin)

(Ajouter des lignes au besoin)

(viii) Coupon "Snowrange" Combiné :

- Période d'Accumulation des Intérêts applicable :

[Toutes les Périodes d'Accumulation des Intérêts]

[Les Périodes d'Accumulation des Intérêts suivantes : [●]]

- Détermination du Coupon Combiné Concerné :

[●][Sans Objet]

*(Insérer le nom de la Détermination du Coupon Combiné pour lequel cette détermination est utilisée)*

*(Si Sans Objet, supprimer le sous-paragraphe suivant)*

- Applicable pour les besoins de la Détermination du Coupon Combiné :

[Applicable en tant que [Détermination du Coupon Général][●]][Sans Objet]

[Applicable pour toutes les Périodes d'Accumulation des

- Intérêts.][Applicable pour les Périodes d'Accumulation des Intérêts suivantes : [●]]
- Applicable pour les besoins d'une Caractéristique de Détermination du Coupon et du Remboursement : [Applicable en tant que [Coupon Indexé][1][2]][Sans Objet] *(Si Sans Objet, supprimer le sous-paragraphe suivant)*
  - Caractéristique de Détermination du Coupon et du Remboursement concerné : [●] *(Insérer le nom de la Caractéristique de Détermination du Coupon et du Remboursement concernée)*
  - Plafond : [●][Sans Objet]
  - Plancher : [●][Sans Objet]
  - Premier Montant d'Intérêts : [●] pour cent
  - Période(s) d'Observation des Intérêts : La période courant de chaque date tombant [●] Jours Ouvrés précédant immédiatement le premier jour de la Période d'Accumulation des Intérêts (incluse) jusqu'à la date tombant [●] Jours Ouvrés précédant immédiatement le dernier jour de la Période d'Accumulation des Intérêts (incluse)
  - Date d'Arrêté de la Période d'Observation des Intérêts : [●][Sans Objet]
  - Montant d'Intérêts Précédent : [Période d'Accumulation des Intérêts Spécifique]  
[Période d'Accumulation des Intérêts Précédente]  
*(Si une Période d'Accumulation des Intérêts Spécifique est applicable, préciser quelle Période d'Accumulation des Intérêts précédente sera utilisée pour calculer le Montant d'Intérêts Précédent pour chaque Période d'Accumulation des Intérêts)*
  - Jour(s) "Range Accrual" : [●][Chaque [Jour Ouvré][jour calendaire] tombant dans la Période d'Accumulation des Intérêts concernée][Chaque [Jour Ouvré][jour calendaire] depuis le [●] (inclus) [Jour Ouvré][jour calendaire] jusqu'au [●] (inclus) [Jour Ouvré][jour calendaire] précédant le dernier jour de la Période d'Accumulation des Intérêts concernée]  
[La Valeur Sous-Jacente relative à un Jour "Range Accrual" qui n'est pas un Jour Ouvré sera réputée être la Valeur Sous-Jacente relative au Jour Ouvré immédiatement [suivant][précédent]. *(Inclure le cas échéant lorsque chaque jour calendaire au sein d'une Période d'Accumulation des Intérêts est un Jour "Range Accrual")*]
  - Détermination du Coupon Général<sub>1</sub> : *(Insérer le nom de la Détermination du Coupon Standard concernée ou le nom de la Détermination du Coupon Combiné Concernée, selon le cas)*  
  
(tel que développé au paragraphe [15(t)][15(s)] de ces Conditions Définitives pour les besoins de cette Détermination du Coupon Combiné)

— Observation Spécifiée :		[Applicable relativement à la Valeur Sous-Jacente][Sans Objet] [[Le Niveau du Sous-Jacent][Le Niveau Moyen du Sous-Jacent][Le Niveau Minimum du Sous-Jacent][Le Niveau Maximum du Sous-Jacent][La Performance du Sous-Jacent] est applicable à la Valeur Sous-Jacente. [Le Plancher d'Observation Spécifiée est [●].] [Le Plafond d'Observation Spécifiée est [●].] [Le][Les] Timing[s] Spécifié[s] [est][sont] : [●].]]		
i :	Sous-Jacent <sub>i</sub> [et/ou Sous-Jacent <sub>ix</sub> et Sous-Jacent <sub>iy</sub> ]	Seuil Plancher <sub>i</sub> :	Seuil Plafond <sub>i</sub> :	Fourchette de Valeur Sous-Jacente <sub>i</sub> :
1	<p>[●]</p> <p>(De plus amples informations figurent au paragraphe [●] (<i>Préciser la référence applicable à la rubrique des Modalités des Actifs</i>) de ces Conditions Définitives) (<i>La Marchandise/ Matière Première, l'Indice, l'Indice d'Inflation, l'Indice Propriétaire, le Taux de Change, le Taux de Référence, l'ETF ou l'Action concerné(e)</i>)</p> <p>[Combinaison de Sous-Jacent<sub>ix</sub> et Sous-Jacent<sub>iy</sub> : [Addition][Soustraction][Multiplication][Division][Valeur Forward Globale avec x=[●] et y=[●]]</p> <p>Sous-Jacent<sub>ix</sub> : [●]</p> <p>(De plus amples informations figurent au paragraphe [●] (<i>Préciser la référence applicable à la rubrique des Modalités des Actifs</i>) de ces Conditions Définitives) (<i>La Marchandise/ Matière Première, l'Indice, l'Indice d'Inflation, l'Indice Propriétaire, le Taux de Change, le Taux de Référence, l'ETF ou l'Action concerné(e)</i>)</p> <p>Sous-Jacent<sub>iy</sub> : [●]</p> <p>(De plus amples informations figurent au paragraphe [●] (<i>Préciser la référence applicable à la rubrique des Modalités des Actifs</i>) de ces Conditions Définitives) (<i>La Marchandise/ Matière Première, l'Indice, l'Indice d'Inflation, l'Indice Propriétaire, le Taux de Change, le Taux de Référence, l'ETF ou l'Action concerné(e)</i>)</p>	[●]	[●]	<p>[Fourchette<sub>1</sub>]</p> <p>[Fourchette<sub>2</sub>]</p> <p>[Fourchette<sub>3</sub>]</p> <p>[Fourchette<sub>4</sub>]</p> <p>[Fourchette<sub>5</sub>]</p> <p>[Fourchette<sub>6</sub>]</p>
(Ajouter des lignes au besoin)		(Ajouter des lignes au besoin)	(Ajouter des lignes au besoin)	(Ajouter des lignes au besoin)
(ix) Coupon Soustraction Combiné :		[Applicable conformément à l'Annexe 6, Partie A, Chapitre 9][Sans Objet]		
— Période d'Accumulation des Intérêts applicable :		[Toutes les Périodes d'Accumulation des Intérêts] [Les Périodes d'Accumulation des Intérêts suivantes : [●]]		
— Détermination du Coupon Combiné Concerné :		[●][Sans Objet] ( <i>Insérer le nom de la Détermination du Coupon Combiné pour lequel cette détermination est utilisée</i> ) ( <i>Si Sans Objet, supprimer le sous-paragraphe suivant</i> )		
— Applicable pour les besoins de la Détermination du Coupon Combiné :		[Applicable en tant que [Détermination du Coupon Général][●]][Sans Objet] [Applicable pour toutes les Périodes d'Accumulation des Intérêts.][Applicable pour les Périodes d'Accumulation des Intérêts suivantes : [●]]		
— Applicable pour les besoins d'une Caractéristique de Détermination du Coupon et du Remboursement :		[Applicable en tant que [Coupon Indexé][1][2]][Sans Objet] ( <i>Si Sans Objet, supprimer le sous-paragraphe suivant</i> )		
— Caractéristique de Détermination du Coupon et du Remboursement		[●] ( <i>Insérer le nom de la Caractéristique de Détermination du</i>		

concerné :	<i>Coupon et du Remboursement concernée)</i>
– Plafond :	[●][[Max][Min] (Détermination du Coupon Général <sub>4</sub> , Détermination du Coupon Général <sub>5</sub> , Détermination du Coupon Général <sub>6</sub> )[[Sans Objet]
– Plancher :	[●][[Max][Min] (Détermination du Coupon Général <sub>7</sub> , Détermination du Coupon Général <sub>8</sub> , Détermination du Coupon Général <sub>9</sub> )[[Sans Objet]
– Levier :	[●]
– Détermination du Coupon Général <sub>1</sub> :	<i>(Insérer le nom de la Détermination du Coupon Standard Concernée ou le nom de la Détermination du Coupon Combiné Concernée, selon le cas)</i> (tel que développé au paragraphe [15(t)][15(s)] de ces Conditions Définitives pour les besoins de cette Détermination du Coupon Combiné)
– Détermination du Coupon Général <sub>2</sub> :	<i>(Insérer le nom de la Détermination du Coupon Standard Concernée ou le nom de la Détermination du Coupon Combiné Concernée, selon le cas)</i> (tel que développé au paragraphe [15(t)][15(s)] de ces Conditions Définitives pour les besoins de cette Détermination du Coupon Combiné)
– Détermination du Coupon Général <sub>3</sub> :	<i>(Insérer le nom de la Détermination du Coupon Standard Concernée ou le nom de la Détermination du Coupon Combiné Concernée, selon le cas)</i> (tel que développé au paragraphe [15(t)][15(s)] de ces Conditions Définitives pour les besoins de cette Détermination du Coupon Combiné)
– [Détermination du Coupon Général <sub>4</sub> :	<i>(Insérer le nom de la Détermination du Coupon Standard Concernée ou le nom de la Détermination du Coupon Combiné Concernée, selon le cas)</i> (tel que développé au paragraphe [15(t)][15(s)] de ces Conditions Définitives pour les besoins de cette Détermination du Coupon Combiné)
– Détermination du Coupon Général <sub>5</sub> :	<i>(Insérer le nom de la Détermination du Coupon Standard Concernée ou le nom de la Détermination du Coupon Combiné Concernée, selon le cas)</i> (tel que développé au paragraphe [15(t)][15(s)] de ces Conditions Définitives pour les besoins de cette Détermination du Coupon Combiné)
– Détermination du Coupon Général <sub>6</sub> :	<i>(Insérer le nom de la Détermination du Coupon Standard Concernée ou le nom de la Détermination du Coupon Combiné Concernée, selon le cas)</i> (tel que développé au paragraphe [15(t)][15(s)] de ces Conditions Définitives pour les besoins de cette Détermination du Coupon Combiné)

- [Détermination du Coupon Général]<sub>7</sub> : *(Insérer le nom de la Détermination du Coupon Standard Concernée ou le nom de la Détermination du Coupon Combiné Concernée, selon le cas)*  
(tel que développé au paragraphe [15(t)][15(s)] de ces Conditions Définitives pour les besoins de cette Détermination du Coupon Combiné)
- Détermination du Coupon Standard<sub>8</sub> : *(Insérer le nom de la Détermination du Coupon Standard Concernée ou le nom de la Détermination du Coupon Combiné Concernée, selon le cas)*  
(tel que développé au paragraphe [15(t)][15(s)] de ces Conditions Définitives pour les besoins de cette Détermination du Coupon Combiné)
- Détermination du Coupon Standard<sub>9</sub> : *(Insérer le nom de la Détermination du Coupon Standard Concernée ou le nom de la Détermination du Coupon Combiné Concernée, selon le cas)*  
(tel que développé au paragraphe [15(t)][15(s)] de ces Conditions Définitives pour les besoins de cette Détermination du Coupon Combiné)
- (x) Coupon Maximal Combiné : [Applicable conformément à l'Annexe 6, Partie A, Chapitre 10][Sans Objet]
- Période d'Accumulation des Intérêts applicable : [Toutes les Périodes d'Accumulation des Intérêts]  
[Les Périodes d'Accumulation des Intérêts suivantes : [●]]
- Détermination du Coupon Combiné Concerné : [●][Sans Objet]  
*(Insérer le nom de la Détermination du Coupon Combiné pour lequel cette détermination est utilisée)*  
*(Si Sans Objet, supprimer le sous-paragraphe suivant)*
- Applicable pour les besoins de la Détermination du Coupon Combiné : [Applicable en tant que [Détermination du Coupon Général][●]][Sans Objet]  
[Applicable pour toutes les Périodes d'Accumulation des Intérêts.][Applicable pour les Périodes d'Accumulation des Intérêts suivantes : [●]]
- Applicable pour les besoins d'une Caractéristique de Détermination du Coupon et du Remboursement : [Applicable en tant que [Coupon Indexé][1][2]][Sans Objet]  
*(Si Sans Objet, supprimer le sous-paragraphe suivant)*
- Caractéristique de Détermination du Coupon et du Remboursement concerné : [●]  
*(Insérer le nom de la Caractéristique de Détermination du Coupon et du Remboursement concernée)*
- Plafond : [●][[Max]][Min] (Détermination du Coupon Général<sub>4</sub>, Détermination du Coupon Général<sub>5</sub>, Détermination du Coupon Général<sub>6</sub>)[Sans Objet]
- Plancher : [●][[Max]][Min] (Détermination du Coupon Général<sub>7</sub>, Détermination du Coupon Général<sub>8</sub>, Détermination du

- Coupon Général<sub>9</sub>)[Sans Objet]
- Détermination du Coupon Général<sub>1</sub> :  
*(Insérer le nom de la Détermination du Coupon Standard Concernée ou le nom de la Détermination du Coupon Combiné Concernée, selon le cas)*  
 (tel que développé au paragraphe [15(t)][15(s)] de ces Conditions Définitives pour les besoins de cette Détermination du Coupon Combiné)
  - Détermination du Coupon Général<sub>2</sub> :  
*(Insérer le nom de la Détermination du Coupon Standard Concernée ou le nom de la Détermination du Coupon Combiné Concernée, selon le cas)*  
 (tel que développé au paragraphe [15(t)][15(s)] de ces Conditions Définitives pour les besoins de cette Détermination du Coupon Combiné)
  - Détermination du Coupon Général<sub>3</sub> :  
*(Insérer le nom de la Détermination du Coupon Standard Concernée ou le nom de la Détermination du Coupon Combiné Concernée, selon le cas)*  
 (tel que développé au paragraphe [15(t)][15(s)] de ces Conditions Définitives pour les besoins de cette Détermination du Coupon Combiné)
  - [Détermination du Coupon Général<sub>4</sub> :  
*(Insérer le nom de la Détermination du Coupon Standard Concernée ou le nom de la Détermination du Coupon Combiné Concernée, selon le cas)*  
 (tel que développé au paragraphe [15(t)][15(s)] de ces Conditions Définitives pour les besoins de cette Détermination du Coupon Combiné)
  - Détermination du Coupon Général<sub>5</sub> :  
*(Insérer le nom de la Détermination du Coupon Standard Concernée ou le nom de la Détermination du Coupon Combiné Concernée, selon le cas)*  
 (tel que développé au paragraphe [15(t)][15(s)] de ces Conditions Définitives pour les besoins de cette Détermination du Coupon Combiné)
  - Détermination du Coupon Général<sub>6</sub> :  
*(Insérer le nom de la Détermination du Coupon Standard Concernée ou le nom de la Détermination du Coupon Combiné Concernée, selon le cas)*  
 (tel que développé au paragraphe [15(t)][15(s)] de ces Conditions Définitives pour les besoins de cette Détermination du Coupon Combiné)
  - [Détermination du Coupon Général<sub>7</sub> :  
*(Insérer le nom de la Détermination du Coupon Standard Concernée ou le nom de la Détermination du Coupon Combiné Concernée, selon le cas)*  
 (tel que développé au paragraphe [15(t)][15(s)] de ces Conditions Définitives pour les besoins de cette Détermination du Coupon Combiné)
  - Détermination du Coupon  
*(Insérer le nom de la Détermination du Coupon Standard Concernée ou le nom de la Détermination du Coupon*

Général <sub>8</sub> :	<p><i>Combiné Concernée, selon le cas)</i></p> <p>(tel que développé au paragraphe [15(t)][15(s)] de ces Conditions Définitives pour les besoins de cette Détermination du Coupon Combiné)</p>
– Détermination du Coupon Général <sub>9</sub> :	<p><i>(Insérer le nom de la Détermination du Coupon Standard Concernée ou le nom de la Détermination du Coupon Combiné Concernée, selon le cas)</i></p> <p>(tel que développé au paragraphe [15(t)][15(s)] de ces Conditions Définitives pour les besoins de cette Détermination du Coupon Combiné)</p>
(xi) Coupon Minimal Combiné :	[Applicable conformément à l'Annexe 6, Partie A, Chapitre 11][Sans Objet]
– Période d'Accumulation des Intérêts applicable :	<p>[Toutes les Périodes d'Accumulation des Intérêts]</p> <p>[Les Périodes d'Accumulation des Intérêts suivantes : [●]]</p>
– Détermination du Coupon Combiné Concerné :	<p>[●][Sans Objet]</p> <p><i>(Insérer le nom de la Détermination du Coupon Combiné pour lequel cette détermination est utilisée)</i></p> <p><i>(Si Sans Objet, supprimer le sous-paragraphe suivant)</i></p>
– Applicable pour les besoins de la Détermination du Coupon Combiné :	<p>[Applicable en tant que [Détermination du Coupon Général][●]][Sans Objet]</p> <p>[Applicable pour toutes les Périodes d'Accumulation des Intérêts.][Applicable pour les Périodes d'Accumulation des Intérêts suivantes : [●]]</p>
– Applicable pour les besoins d'une Caractéristique de Détermination du Coupon et du Remboursement :	<p>[Applicable en tant que [Coupon Indexé][1][2]][Sans Objet]</p> <p><i>(Si Sans Objet, supprimer le sous-paragraphe suivant)</i></p>
– Caractéristique de Détermination du Coupon et du Remboursement concerné :	<p>[●]</p> <p><i>(Insérer le nom de la Caractéristique de Détermination du Coupon et du Remboursement concernée)</i></p>
– Plafond :	[●][[Max][Min] (Détermination du Coupon Général <sub>4</sub> , Détermination du Coupon Général <sub>5</sub> , Détermination du Coupon Général <sub>6</sub> )] [Sans Objet]
– Plancher :	[●][[Max][Min] (Détermination du Coupon Général <sub>7</sub> , Détermination du Coupon Général <sub>8</sub> , Détermination du Coupon Général <sub>9</sub> )] [Sans Objet]
– Détermination du Coupon Général <sub>1</sub> :	<p><i>(Insérer le nom de la Détermination du Coupon Standard Concernée ou le nom de la Détermination du Coupon Combiné Concernée, selon le cas)</i></p> <p>(tel que développé au paragraphe [15(t)][15(s)] de ces Conditions Définitives pour les besoins de cette Détermination du Coupon Combiné)</p>
– Détermination du Coupon	<i>(Insérer le nom de la Détermination du Coupon Standard</i>

- Général<sub>2</sub> : *Concernée ou le nom de la Détermination du Coupon Combiné Concernée, selon le cas)*  
(tel que développé au paragraphe [15(t)][15(s)] de ces Conditions Définitives pour les besoins de cette Détermination du Coupon Combiné)
- Détermination du Coupon Général<sub>3</sub> : *(Insérer le nom de la Détermination du Coupon Standard Concernée ou le nom de la Détermination du Coupon Combiné Concernée, selon le cas)*  
(tel que développé au paragraphe [15(t)][15(s)] de ces Conditions Définitives pour les besoins de cette Détermination du Coupon Combiné)
- [Détermination du Coupon Général<sub>4</sub> : *(Insérer le nom de la Détermination du Coupon Standard Concernée ou le nom de la Détermination du Coupon Combiné Concernée, selon le cas)*  
(tel que développé au paragraphe [15(t)][15(s)] de ces Conditions Définitives pour les besoins de cette Détermination du Coupon Combiné)
- Détermination du Coupon Général<sub>5</sub> : *(Insérer le nom de la Détermination du Coupon Standard Concernée ou le nom de la Détermination du Coupon Combiné Concernée, selon le cas)*  
(tel que développé au paragraphe [15(t)][15(s)] de ces Conditions Définitives pour les besoins de cette Détermination du Coupon Combiné)
- Détermination du Coupon Général<sub>6</sub> : *(Insérer le nom de la Détermination du Coupon Standard Concernée ou le nom de la Détermination du Coupon Combiné Concernée, selon le cas)*  
(tel que développé au paragraphe [15(t)][15(s)] de ces Conditions Définitives pour les besoins de cette Détermination du Coupon Combiné)]
- [Détermination du Coupon Général<sub>7</sub> : *(Insérer le nom de la Détermination du Coupon Standard Concernée ou le nom de la Détermination du Coupon Combiné Concernée, selon le cas)*  
(tel que développé au paragraphe [15(t)][15(s)] de ces Conditions Définitives pour les besoins de cette Détermination du Coupon Combiné)
- Détermination du Coupon Général<sub>8</sub> : *(Insérer le nom de la Détermination du Coupon Standard Concernée ou le nom de la Détermination du Coupon Combiné Concernée, selon le cas)*  
(tel que développé au paragraphe [15(t)][15(s)] de ces Conditions Définitives pour les besoins de cette Détermination du Coupon Combiné)
- Détermination du Coupon Général<sub>9</sub> : *(Insérer le nom de la Détermination du Coupon Standard Concernée ou le nom de la Détermination du Coupon Combiné Concernée, selon le cas)*  
(tel que développé au paragraphe [15(t)][15(s)] de ces



	Conditions Définitives pour les besoins de cette Détermination du Coupon Combiné)]
(xii) Coupon Panier Digital Combiné :	[Applicable conformément à l'Annexe 6, Partie A, Chapitre 12][Sans Objet]
– Période d'Accumulation des Intérêts applicable :	[Toutes les Périodes d'Accumulation des Intérêts] [Les Périodes d'Accumulation des Intérêts suivantes : [●]]
– Détermination du Coupon Combiné Concerné :	[●][Sans Objet] <i>(Insérer le nom de la Détermination du Coupon Combiné pour lequel cette détermination est utilisée)</i> <i>(Si Sans Objet, supprimer le sous-paragraphe suivant)</i>
– Applicable pour les besoins de la Détermination du Coupon Combiné :	[Applicable en tant que [Détermination du Coupon Général][●]][Sans Objet] [Applicable pour toutes les Périodes d'Accumulation des Intérêts.][Applicable pour les Périodes d'Accumulation des Intérêts suivantes : [●]]
– Applicable pour les besoins d'une Caractéristique de Détermination du Coupon et du Remboursement :	[Applicable en tant que [Coupon Indexé][1][2]][Sans Objet] <i>(Si Sans Objet, supprimer le sous-paragraphe suivant)</i>
– Caractéristique de Détermination du Coupon et du Remboursement concerné :	[●] <i>(Insérer le nom de la Caractéristique de Détermination du Coupon et du Remboursement concernée)</i>
– Taux Fixe :	[●]
– Plafond :	[●][[Max][Min] (Détermination du Coupon Général <sub>2</sub> , Détermination du Coupon Général <sub>3</sub> , Détermination du Coupon Général <sub>4</sub> )] [Sans Objet]
– Plancher :	[●][[Max][Min] (Détermination du Coupon Général <sub>5</sub> , Détermination du Coupon Général <sub>6</sub> , Détermination du Coupon Général <sub>7</sub> )] [Sans Objet]
– Période(s) d'Observation des Intérêts :	La période courant de chaque date tombant [●] Jours Ouvrés précédant immédiatement le premier jour de la Période d'Accumulation des Intérêts (inclusive) jusqu'à la date tombant [●] Jours Ouvrés précédant immédiatement le dernier jour de la Période d'Accumulation des Intérêts (inclusive)
– Levier :	[●]
– Marge :	[●]
– Date(s) d'Observation de Performance :	[●] <i>(Spécifier toute convention de jour ouvré applicable à la (aux) Date(s) d'Observation de Performance)</i> [Chaque date tombant [●] Jours Ouvrés immédiatement précédant le [premier][dernier] jour de la Période d'Observation des Intérêts]
– Détermination du Coupon	<i>(Insérer le nom de la Détermination du Coupon Standard Concernée ou le nom de la Détermination du Coupon</i>

Général <sub>1</sub> :	<p><i>Combiné Concernée, selon le cas)</i></p> <p>(tel que développé au paragraphe [15(t)][15(s)] de ces Conditions Définitives pour les besoins de cette Détermination du Coupon Combiné)</p>
– [Détermination du Coupon Général <sub>2</sub> :	<p><i>(Insérer le nom de la Détermination du Coupon Standard Concernée ou le nom de la Détermination du Coupon Combiné Concernée, selon le cas)</i></p> <p>(tel que développé au paragraphe [15(t)][15(s)] de ces Conditions Définitives pour les besoins de cette Détermination du Coupon Combiné)</p>
– Détermination du Coupon Général <sub>3</sub> :	<p><i>(Insérer le nom de la Détermination du Coupon Standard Concernée ou le nom de la Détermination du Coupon Combiné Concernée, selon le cas)</i></p> <p>(tel que développé au paragraphe [15(t)][15(s)] de ces Conditions Définitives pour les besoins de cette Détermination du Coupon Combiné)</p>
– Détermination du Coupon Général <sub>4</sub> :	<p><i>(Insérer le nom de la Détermination du Coupon Standard Concernée ou le nom de la Détermination du Coupon Combiné Concernée, selon le cas)</i></p> <p>(tel que développé au paragraphe [15(t)][15(s)] de ces Conditions Définitives pour les besoins de cette Détermination du Coupon Combiné)</p>
– [Détermination du Coupon Général <sub>5</sub> :	<p><i>(Insérer le nom de la Détermination du Coupon Standard Concernée ou le nom de la Détermination du Coupon Combiné Concernée, selon le cas)</i></p> <p>(tel que développé au paragraphe [15(t)][15(s)] de ces Conditions Définitives pour les besoins de cette Détermination du Coupon Combiné)</p>
– [Détermination du Coupon Général <sub>6</sub> :	<p><i>(Insérer le nom de la Détermination du Coupon Standard Concernée ou le nom de la Détermination du Coupon Combiné Concernée, selon le cas)</i></p> <p>(tel que développé au paragraphe [15(t)][15(s)] de ces Conditions Définitives pour les besoins de cette Détermination du Coupon Combiné)</p>
– Détermination du Coupon Général <sub>7</sub> :	<p><i>(Insérer le nom de la Détermination du Coupon Standard Concernée ou le nom de la Détermination du Coupon Combiné Concernée, selon le cas)</i></p> <p>(tel que développé au paragraphe [15(t)][15(s)] de ces Conditions Définitives pour les besoins de cette Détermination du Coupon Combiné)</p>
– Observation Spécifiée :	<p>[Applicable relativement à la Valeur Sous-Jacente][Sans Objet]</p> <p>[[Le Niveau du Sous-Jacent][Le Niveau Moyen du Sous-Jacent][Le Niveau Minimum du Sous-Jacent][Le Niveau Maximum du Sous-Jacent][La Performance du Sous-Jacent]</p>

est applicable à la Valeur Sous-Jacente. [Le Plancher d'Observation Spécifiée est [●].] [Le Plafond d'Observation Spécifiée est [●].] [Le][Les] Timing[s] Spécifié[s] [est][sont] : [●].]

i : Sous-Jacent<sub>i</sub> [et/ou Sous-Jacent<sub>ix</sub> et Sous-Jacent<sub>iy</sub>]

Seuil Plancher<sub>i</sub> :

Seuil Plafond<sub>i</sub> :

Fourchette de Valeur Sous-Jacente<sub>i</sub> :

1 [●]  
(De plus amples informations figurent au paragraphe [●] (Préciser la référence applicable à la rubrique des Modalités des Actifs) de ces Conditions Définitives) (La Marchandise/ Matière Première, l'Indice, l'Indice d'Inflation, l'Indice Propriétaire, le Taux de Change, le Taux de Référence, l'ETF ou l'Action concerné(e))  
[Combinaison de Sous-Jacent<sub>ix</sub> et Sous-Jacent<sub>iy</sub> :  
[Addition][Soustraction][Multiplication][Division][Valeur Forward Globale avec x=[●] et y=[●]]  
Sous-Jacent<sub>ix</sub> : [●]  
(De plus amples informations figurent au paragraphe [●] (Préciser la référence applicable à la rubrique des Modalités des Actifs) de ces Conditions Définitives) (La Marchandise/ Matière Première, l'Indice, l'Indice d'Inflation, l'Indice Propriétaire, le Taux de Change, le Taux de Référence, l'ETF ou l'Action concerné(e))  
Sous-Jacent<sub>iy</sub> : [●]  
(De plus amples informations figurent au paragraphe [●] (Préciser la référence applicable à la rubrique des Modalités des Actifs) de ces Conditions Définitives) (La Marchandise/ Matière Première, l'Indice, l'Indice d'Inflation, l'Indice Propriétaire, le Taux de Change, le Taux de Référence, l'ETF ou l'Action concerné(e))

[●] [●]  
[Fourchette<sub>1</sub>]  
[Fourchette<sub>2</sub>]  
[Fourchette<sub>3</sub>]  
[Fourchette<sub>4</sub>]  
[Fourchette<sub>5</sub>]  
[Fourchette<sub>6</sub>]

(Ajouter des lignes au besoin)

(Ajouter des lignes au besoin)

(Ajouter des lignes au besoin)

(Ajouter des lignes au besoin)

(Ajouter des lignes au besoin)

(xiii) Coupon Adossé à une Détermination du Coupon Combiné :

- Période d'Accumulation des Intérêts applicable :
- Détermination du Coupon Combiné Concerné :
- Applicable pour les besoins de la Détermination du Coupon Combiné :
- Applicable pour les besoins d'une Caractéristique de Détermination du Coupon et du Remboursement :
- Caractéristique de Détermination du Coupon et du Remboursement concerné :
- Taux Fixe :
- Date(s) d'Observation des Intérêts :

[Applicable conformément à l'Annexe 6, Partie A, Chapitre 13][Sans Objet]

[Toutes les Périodes d'Accumulation des Intérêts]

[Les Périodes d'Accumulation des Intérêts suivantes : [●]]

[●][Sans Objet]

(Insérer le nom de la Détermination du Coupon Combiné pour lequel cette détermination est utilisée)

(Si Sans Objet, supprimer le sous-paragraphe suivant)

[Applicable en tant que [Détermination du Coupon Général][●]][Sans Objet]

[Applicable pour toutes les Périodes d'Accumulation des Intérêts.][Applicable pour les Périodes d'Accumulation des Intérêts suivantes : [●]]

[Applicable en tant que [Coupon Indexé][1][2]][Sans Objet]

(Si Sans Objet, supprimer le sous-paragraphe suivant)

[●]

(Insérer le nom de la Caractéristique de Détermination du Coupon et du Remboursement concernée)

[●]

[●] (Spécifier toute convention de jour ouvré applicable à la (aux) Date(s) d'Observation des Intérêts)

	[Chaque date tombant [●] Jours Ouvrés immédiatement précédant le [premier][dernier] jour de la Période d'Accumulation des Intérêts]
– Seuil Plancher :	[●]
– Fourchette :	[Fourchette <sub>1</sub> ][Fourchette <sub>2</sub> ][Fourchette <sub>3</sub> ][Fourchette <sub>4</sub> ] [Fourchette <sub>5</sub> ][Fourchette <sub>6</sub> ]
– Détermination du Coupon Général <sub>1</sub> :	<i>(Insérer le nom de la Détermination du Coupon Standard Concernée ou le nom de la Détermination du Coupon Combiné Concernée, selon le cas)</i> (tel que développé au paragraphe [15(t)][15(s)] de ces Conditions Définitives pour les besoins de cette Détermination du Coupon Combiné)
– Détermination du Coupon Général <sub>2</sub> :	<i>(Insérer le nom de la Détermination du Coupon Standard Concernée ou le nom de la Détermination du Coupon Combiné Concernée, selon le cas)</i> (tel que développé au paragraphe [15(t)][15(s)] de ces Conditions Définitives pour les besoins de cette Détermination du Coupon Combiné)
– Seuil Plafond :	[●]
(xiii) Coupon Cliquet Échelonné Combiné :	[Applicable conformément à l'Annexe 6, Partie A, Chapitre 14][Sans Objet]
– Période d'Accumulation des Intérêts applicable :	[Toutes les Périodes d'Accumulation des Intérêts] [Les Périodes d'Accumulation des Intérêts suivantes : [●]]
– Détermination du Coupon Combiné Concerné :	[●][Sans Objet] <i>(Insérer le nom de la Détermination du Coupon Combiné pour lequel cette détermination est utilisée)</i> <i>(Si Sans Objet, supprimer le sous-paragraphe suivant)</i>
– Applicable pour les besoins de la Détermination du Coupon Combiné :	[Applicable en tant que [Détermination du Coupon Général][●]][Sans Objet] [Applicable pour toutes les Périodes d'Accumulation des Intérêts.][Applicable pour les Périodes d'Accumulation des Intérêts suivantes : [●]]
– Applicable pour les besoins d'une Caractéristique de Détermination du Coupon et du Remboursement :	[Applicable en tant que [Coupon Indexé][1][2]][Sans Objet] <i>(Si Sans Objet, supprimer le sous-paragraphe suivant)</i>
– Caractéristique de Détermination du Coupon et du Remboursement concerné :	[●] <i>(Insérer le nom de la Caractéristique de Détermination du Coupon et du Remboursement concernée)</i>
– Plafond :	[●][[Max]][Min] (Détermination du Coupon Général <sub>2</sub> , Détermination du Coupon Général <sub>3</sub> , Détermination du Coupon Général <sub>4</sub> )[Sans Objet]
– Plancher :	[●][[Max]][Min] (Détermination du Coupon Général <sub>5</sub> ,

- Détermination du Coupon Général<sub>6</sub>, Détermination du Coupon Général<sub>7</sub>)[[Sans Objet]
- Pourcentage de Premier Montant d'Intérêts [●] pour cent
  - Montant d'Intérêts Précédent : [Période d'Accumulation des Intérêts Spécifique]  
[Période d'Accumulation des Intérêts Précédente]  
*(Si une Période d'Accumulation des Intérêts Spécifique est applicable, préciser quelle Période d'Accumulation des Intérêts précédente sera utilisée pour calculer le Montant d'Intérêts Précédent pour chaque Période d'Accumulation des Intérêts)*
  - Détermination du Coupon Général<sub>1</sub> : *(Insérer le nom de la Détermination du Coupon Standard Concernée ou le nom de la Détermination du Coupon Combiné Concernée, selon le cas)*  
(tel que développé au paragraphe [15(t)][15(s)] de ces Conditions Définitives pour les besoins de cette Détermination du Coupon Combiné)
  - [Détermination du Coupon Général<sub>2</sub> : *(Insérer le nom de la Détermination du Coupon Standard Concernée ou le nom de la Détermination du Coupon Combiné Concernée, selon le cas)*  
(tel que développé au paragraphe [15(t)][15(s)] de ces Conditions Définitives pour les besoins de cette Détermination du Coupon Combiné)
  - Détermination du Coupon Général<sub>3</sub> : *(Insérer le nom de la Détermination du Coupon Standard Concernée ou le nom de la Détermination du Coupon Combiné Concernée, selon le cas)*  
(tel que développé au paragraphe [15(t)][15(s)] de ces Conditions Définitives pour les besoins de cette Détermination du Coupon Combiné)
  - Détermination du Coupon Général<sub>4</sub> : *(Insérer le nom de la Détermination du Coupon Standard Concernée ou le nom de la Détermination du Coupon Combiné Concernée, selon le cas)*  
(tel que développé au paragraphe [15(t)][15(s)] de ces Conditions Définitives pour les besoins de cette Détermination du Coupon Combiné)
  - [Détermination du Coupon Général<sub>5</sub> : *(Insérer le nom de la Détermination du Coupon Standard Concernée ou le nom de la Détermination du Coupon Combiné Concernée, selon le cas)*  
(tel que développé au paragraphe [15(t)][15(s)] de ces Conditions Définitives pour les besoins de cette Détermination du Coupon Combiné)]
  - [Détermination du Coupon Général<sub>6</sub> : *(Insérer le nom de la Détermination du Coupon Standard Concernée ou le nom de la Détermination du Coupon Combiné Concernée, selon le cas)*  
(tel que développé au paragraphe [15(t)][15(s)] de ces

	Conditions Définitives pour les besoins de cette Détermination du Coupon Combiné)
– Détermination du Coupon Général <sub>7</sub> :	<i>(Insérer le nom de la Détermination du Coupon Standard Concernée ou le nom de la Détermination du Coupon Combiné Concernée, selon le cas)</i> (tel que développé au paragraphe [15(t)][15(s)] de ces Conditions Définitives pour les besoins de cette Détermination du Coupon Combiné)]
(xiv) Coupon Performance "Rainbow" Combiné :	[Applicable conformément à l'Annexe 6, Partie A, Chapitre 15][Sans Objet]
– Période d'Accumulation des Intérêts applicable :	[Toutes les Périodes d'Accumulation des Intérêts] [Les Périodes d'Accumulation des Intérêts suivantes : [●]]
– Détermination du Coupon Combiné Concerné :	[●][Sans Objet] <i>(Insérer le nom de la Détermination du Coupon Combiné pour lequel cette détermination est utilisée)</i> <i>(Si Sans Objet, supprimer le sous-paragraphe suivant)</i>
– Applicable pour les besoins de la Détermination du Coupon Combiné :	[Applicable en tant que [Détermination du Coupon Général][●]][Sans Objet] [Applicable pour toutes les Périodes d'Accumulation des Intérêts.][Applicable pour les Périodes d'Accumulation des Intérêts suivantes : [●]]
– Applicable pour les besoins d'une Caractéristique de Détermination du Coupon et du Remboursement :	[Applicable en tant que [Coupon Indexé][1][2]][Sans Objet] <i>(Si Sans Objet, supprimer le sous-paragraphe suivant)</i>
– Caractéristique de Détermination du Coupon et du Remboursement concerné :	[●] <i>(Insérer le nom de la Caractéristique de Détermination du Coupon et du Remboursement concernée)</i>
– Date d'Observation des Intérêts :	[Date d'Observation Sous-Jacente <sub>1</sub> ][Date d'Observation Sous-Jacente <sub>2</sub> ]
– Date(s) d'Observation Sous-Jacente <sub>1</sub> :	[●] <i>(Spécifier toute convention de jour ouvré applicable à la Date d'Observation Sous-Jacente<sub>1</sub>)</i> [Chaque date tombant [●] Jours Ouvrés immédiatement précédant le dernier jour de la Période d'Accumulation des Intérêts]
– Date(s) d'Observation Sous-Jacente <sub>2</sub> :	[●] <i>(Spécifier toute convention de jour ouvré applicable à la Date d'Observation Sous-Jacente<sub>2</sub>)</i> [Chaque date tombant [●] Jours Ouvrés immédiatement précédant le dernier jour de la Période d'Accumulation des Intérêts]
– Plancher :	[●][[Max][Min] (Détermination du Coupon Standard <sub>2</sub> , Détermination du Coupon Standard <sub>3</sub> , Détermination du Coupon Standard <sub>4</sub> )] [Sans Objet]

–	Seuil Plafond :	[●]	
–	Seuil Plancher :	[●]	
–	Pourcentage Fixe :	[●] pour cent	
–	Montant Seuil :	[●]	
–	Détermination du Coupon Général <sub>1</sub> :	(Insérer le nom de la Détermination du Coupon Standard Concernée ou le nom de la Détermination du Coupon Combiné Concernée, selon le cas) (tel que développé au paragraphe [15(t)][15(s)] de ces Conditions Définitives pour les besoins de cette Détermination du Coupon Combiné)	
–	[Détermination du Coupon Général <sub>2</sub> :	(Insérer le nom de la Détermination du Coupon Standard Concernée ou le nom de la Détermination du Coupon Combiné Concernée, selon le cas) (tel que développé au paragraphe [15(t)][15(s)] de ces Conditions Définitives pour les besoins de cette Détermination du Coupon Combiné)	
–	Détermination du Coupon Général <sub>3</sub> :	(Insérer le nom de la Détermination du Coupon Standard Concernée ou le nom de la Détermination du Coupon Combiné Concernée, selon le cas) (tel que développé au paragraphe [15(t)][15(s)] de ces Conditions Définitives pour les besoins de cette Détermination du Coupon Combiné)	
–	Détermination du Coupon Général <sub>4</sub> :	(Insérer le nom de la Détermination du Coupon Standard Concernée ou le nom de la Détermination du Coupon Combiné Concernée, selon le cas) (tel que développé au paragraphe [15(t)][15(s)] de ces Conditions Définitives pour les besoins de cette Détermination du Coupon Combiné)	
–	Observation Spécifiée :	[Applicable relativement à la Valeur Sous-Jacente][Applicable relativement à la Valeur Sous-Jacente <sub>i,j</sub> ][Sans Objet] [[Le Niveau du Sous-Jacent][Le Niveau Moyen du Sous-Jacent][Le Niveau Minimum du Sous-Jacent][Le Niveau Maximum du Sous-Jacent][La Performance du Sous-Jacent] est applicable à la [Valeur Sous-Jacente][Valeur Sous-Jacente <sub>i,j</sub> ]. [Le Plancher d'Observation Spécifiée est [●].] [Le Plafond d'Observation Spécifiée est [●].] [Le][Les] Timing[s] Spécifié[s] [est][sont] : [●].]]	
i :	Sous-Jacent <sub>i</sub> [et/ou Sous-Jacent <sub>i,x</sub> et Sous-Jacent <sub>i,y</sub> ]	Valeur Sous-Jacente <sub>2,i</sub> :	Poids(i) :
1	[●] (De plus amples informations figurent au paragraphe [●] (Préciser la référence applicable à la rubrique des Modalités des Actifs) de ces Conditions Définitives) (La Marchandise/ Matière Première, l'Indice, l'Indice d'Inflation, l'Indice	[●]	[●]

Propriétaire, le Taux de Change, le Taux de Référence, l'ETF ou l'Action concerné(e))

[Combinaison de Sous-Jacent<sub>ix</sub> et Sous-Jacent<sub>iy</sub> :  
[Addition][Soustraction][Multiplication][Division]  
[Valeur Forward Globale avec x=[●] et y=[●]]

Sous-Jacent<sub>ix</sub> : [●]

(De plus amples informations figurent au paragraphe [●] (Préciser la référence applicable à la rubrique des Modalités des Actifs) de ces Conditions Définitives) (La Marchandise/ Matière Première, l'Indice, l'Indice d'Inflation, l'Indice Propriétaire, le Taux de Change, le Taux de Référence, l'ETF ou l'Action concerné(e))

Sous-Jacent<sub>iy</sub> : [●]

(De plus amples informations figurent au paragraphe [●] (Préciser la référence applicable à la rubrique des Modalités des Actifs) de ces Conditions Définitives) (La Marchandise/ Matière Première, l'Indice, l'Indice d'Inflation, l'Indice Propriétaire, le Taux de Change, le Taux de Référence, l'ETF ou l'Action concerné(e))

(Ajouter des lignes au besoin)

(Ajouter des lignes au besoin)

(Ajouter des lignes au besoin)

(Ajouter des lignes au besoin)

(t) **Stipulations relatives aux Déterminations du Coupon Standard**

[Applicable][Sans Objet]

*(Sélectionner uniquement les Détermination(s) du Coupon Standard applicables)*

*(Répéter les lignes autant que besoin lorsqu'une Stipulation relative à la Détermination du Coupon Standard est utilisée plusieurs fois par exemple pour une Détermination du Coupon Combiné ou une Caractéristique de Détermination du Coupon)*

(i) **Coupon Fixe Standard :**

[Applicable conformément à l'Annexe 5, Partie A, Chapitre 1][Sans Objet]

(tel que développé au paragraphe 13 de ces Conditions Définitives pour les besoins de ces Déterminations du Coupon Standard)

*(En cas d'application, remplir la rubrique du paragraphe 13 ci-dessus)*

– Période d'Accumulation des Intérêts applicable :

[Toutes les Périodes d'Accumulation des Intérêts]

[Les Périodes d'Accumulation des Intérêts suivantes : [●]]

– Détermination du Coupon Combiné Concerné :

[●][Sans Objet]

*(Insérer le nom de la Détermination du Coupon Combiné pour lequel cette détermination est utilisée)*

*(Si Sans Objet, supprimer le sous-paragraphe suivant)*

– Applicable pour les besoins de la Détermination du Coupon Combiné :

[Applicable en tant que [Détermination du Coupon Général][●]][Sans Objet]

[Applicable pour toutes les Périodes d'Accumulation des Intérêts.][Applicable pour les Périodes d'Accumulation des Intérêts suivantes : [●]]

– Applicable pour les besoins d'une Caractéristique de Détermination

[Applicable en tant que [Coupon Indexé][1][2]][Sans Objet]  
*(Si Sans Objet, supprimer le sous-paragraphe suivant)*



du Coupon et du Remboursement :	
– Caractéristique de Détermination du Coupon et du Remboursement concerné :	[●][Not Applicable] <i>(Insérer le nom de la Caractéristique de Détermination du Coupon et du Remboursement concernée)</i>
(ii) Coupon Variable Standard :	[Applicable conformément à l'Annexe 5, Partie A, Chapitre 2][Sans Objet]  (tel que développé au paragraphe 14 de ces Conditions Définitives pour les besoins de ces Déterminations du Coupon Standard)  <i>(En cas d'application, remplir la rubrique (Titres à Taux Variable) du paragraphe 14 ci-dessus)</i>
– Période d'Accumulation des Intérêts applicable :	[Toutes les Périodes d'Accumulation des Intérêts] [Les Périodes d'Accumulation des Intérêts suivantes : [●]]
– Détermination du Coupon Combiné Concerné :	[●][Sans Objet] <i>(Insérer le nom de la Détermination du Coupon Combiné pour lequel cette détermination est utilisée)</i> <i>(Si Sans Objet, supprimer le sous-paragraphe suivant)</i>
– Applicable pour les besoins de la Détermination du Coupon Combiné :	[Applicable en tant que [Détermination du Coupon Général][●]][Sans Objet] [Applicable pour toutes les Périodes d'Accumulation des Intérêts.][Applicable pour les Périodes d'Accumulation des Intérêts suivantes : [●]]
– Applicable pour les besoins d'une Caractéristique de Détermination du Coupon et du Remboursement :	[Applicable en tant que [Coupon Indexé][1][2]][Sans Objet] <i>(Si Sans Objet, supprimer le sous-paragraphe suivant)</i>
– Caractéristique de Détermination du Coupon et du Remboursement concerné :	[●] <i>(Insérer le nom de la Caractéristique de Détermination du Coupon et du Remboursement concernée)</i>
(iii) Coupon Flottant Standard :	[Applicable conformément à l'Annexe 5, Partie A, Chapitre 3][Sans Objet]
– Période d'Accumulation des Intérêts applicable :	[Toutes les Périodes d'Accumulation des Intérêts] [Les Périodes d'Accumulation des Intérêts suivantes : [●]]
– Détermination du Coupon Combiné Concerné :	[●][Sans Objet] <i>(Insérer le nom de la Détermination du Coupon Combiné pour lequel cette détermination est utilisée)</i> <i>(Si Sans Objet, supprimer le sous-paragraphe suivant)</i>
– Applicable pour les besoins de la Détermination du Coupon Combiné :	[Applicable en tant que [Détermination du Coupon Général][●]][Sans Objet] [Applicable pour toutes les Périodes d'Accumulation des Intérêts.][Applicable pour les Périodes d'Accumulation des Intérêts suivantes : [●]]

- Intérêts suivantes : [●]
- Applicable pour les besoins d'une Caractéristique de Détermination du Coupon et du Remboursement : [Applicable en tant que [Coupon Indexé][1][2]][Sans Objet] *(Si Sans Objet, supprimer le sous-paragraphe suivant)*
  - Détermination du Coupon Combiné concernée : [●][Sans Objet] *(Insérer le nom de la Détermination du Coupon Combiné concernée)*
  - Plafond : [●][Sans Objet]
  - Plancher : [●][Sans Objet]
  - Date(s) d'Observation des Intérêts: [●] *(Spécifier toute convention de jour ouvré applicable à la (aux) Date(s) d'Observation des Intérêts)*  
[Chaque date tombant [●] Jours Ouvrés immédiatement précédant le [premier][dernier] jour de la Période d'Accumulation des Intérêts]
  - Levier<sub>1</sub> : [●]
  - Levier<sub>2</sub> : [●]
  - Marge : [●]
  - Sous-Jacent : [[●]  
(De plus amples informations figurent au paragraphe [●] *(Préciser la référence applicable à la rubrique des Modalités des Actifs)* de ces Conditions Définitives)  
*(La Marchandise/Matière Première, l'Indice, l'Indice d'Inflation, l'Indice Propriétaire, le Taux de Change, le Taux de Référence, l'ETF ou l'Action concerné(e))*  
[Combinaison de Sous-Jacent<sub>x</sub> et Sous-Jacent<sub>y</sub>:  
[Addition][Soustraction][Multiplication][Division][Valeur Forward Globale avec x=[●] et y=[●]]  
Sous-Jacent<sub>x</sub>: [●]  
(De plus amples informations figurent au paragraphe [●] *(Préciser la référence applicable à la rubrique des Modalités des Actifs)* de ces Conditions Définitives)  
*(La Marchandise/Matière Première, l'Indice, l'Indice d'Inflation, l'Indice Propriétaire, le Taux de Change, le Taux de Référence, l'ETF ou l'Action concerné(e))*  
Sous-Jacent<sub>y</sub>: [●]  
(De plus amples informations figurent au paragraphe [●] *(Préciser la référence applicable à la rubrique des Modalités des Actifs)* de ces Conditions Définitives)  
*(La Marchandise/Matière Première, l'Indice, l'Indice d'Inflation, l'Indice Propriétaire, le Taux de Change, le Taux de Référence, l'ETF ou l'Action concerné(e))*
  - Observation Spécifiée : [Applicable relativement à la Valeur Sous-Jacente][Sans

	Objet]
	[[Le Niveau du Sous-Jacent]][Le Niveau Moyen du Sous-Jacent]][Le Niveau Minimum du Sous-Jacent]][Le Niveau Maximum du Sous-Jacent]][La Performance du Sous-Jacent] est applicable à la Valeur Sous-Jacente. [Le Plancher d'Observation Spécifiée est [●].] [Le Plafond d'Observation Spécifiée est [●].] [Le][Les] Timing[s] Spécifié[s] [est][sont] : [●].]]
(iv) Coupon Flottant Inversé Standard :	[Applicable conformément à l'Annexe 5, Partie A, Chapitre 4] [Sans Objet]
– Période d'Accumulation des Intérêts applicable :	[Toutes les Périodes d'Accumulation des Intérêts] [Les Périodes d'Accumulation des Intérêts suivantes : [●]]
– Détermination du Coupon Combiné Concerné :	[●][Sans Objet] <i>(Insérer le nom de la Détermination du Coupon Combiné pour lequel cette détermination est utilisée)</i> <i>(Si Sans Objet, supprimer le sous-paragraphe suivant)</i>
– Applicable pour les besoins de la Détermination du Coupon Combiné :	[Applicable en tant que [Détermination du Coupon Général]][●][Sans Objet] [Applicable pour toutes les Périodes d'Accumulation des Intérêts.][Applicable pour les Périodes d'Accumulation des Intérêts suivantes : [●]]
– Applicable pour les besoins d'une Caractéristique de Détermination du Coupon et du Remboursement :	[Applicable en tant que [Coupon Indexé]][1][2]][Sans Objet] <i>(Si Sans Objet, supprimer le sous-paragraphe suivant)</i>
– Caractéristique de Détermination du Coupon et du Remboursement concerné :	[●][Not Applicable] <i>(Insérer le nom de la Caractéristique de Détermination du Coupon et du Remboursement concernée)</i>
– Plafond :	[●][Sans Objet]
– Taux Fixe :	[●]
– Plancher :	[●][Sans Objet]
– Date(s) d'Observation des Intérêts :	[●] <i>(Spécifier toute convention de jour ouvré applicable à la (aux) Date(s) d'Observation des Intérêts)</i> [Chaque date tombant [●] Jours Ouvrés immédiatement précédant le [premier][dernier] jour de la Période d'Accumulation des Intérêts]
– Levier :	[●]
– Sous-Jacent :	[[●] (De plus amples informations figurent au paragraphe [●] <i>(Préciser la référence applicable à la rubrique des Modalités des Actifs)</i> de ces Conditions Définitives) <i>(La Marchandise/Matière Première, l'Indice, l'Indice d'Inflation, l'Indice Propriétaire, le Taux de Change, le Taux</i>

	<p><i>de Référence, l'ETF ou l'Action concerné(e))</i></p> <p>[Combinaison de Sous-Jacent<sub>x</sub> et Sous-Jacent<sub>y</sub>: [Addition][Soustraction][Multiplication][Division][Valeur Forward Globale avec x=[●] et y=[●]]</p> <p>Sous-Jacent<sub>x</sub>: [●]</p> <p>(De plus amples informations figurent au paragraphe [●] (Préciser la référence applicable à la rubrique des Modalités des Actifs) de ces Conditions Définitives)</p> <p><i>(La Marchandise/Matière Première, l'Indice, l'Indice d'Inflation, l'Indice Propriétaire, le Taux de Change, le Taux de Référence, l'ETF ou l'Action concerné(e))</i></p> <p>Sous-Jacent<sub>y</sub>: [●]</p> <p>(De plus amples informations figurent au paragraphe [●] (Préciser la référence applicable à la rubrique des Modalités des Actifs) de ces Conditions Définitives)</p> <p><i>(La Marchandise/Matière Première, l'Indice, l'Indice d'Inflation, l'Indice Propriétaire, le Taux de Change, le Taux de Référence, l'ETF ou l'Action concerné(e))</i></p>
– Observation Spécifiée :	<p>[Applicable relativement à la Valeur Sous-Jacente][Sans Objet]</p> <p>[[Le Niveau du Sous-Jacent][Le Niveau Moyen du Sous- Jacent][Le Niveau Minimum du Sous-Jacent][Le Niveau Maximum du Sous-Jacent][La Performance du Sous-Jacent] est applicable à la Valeur Sous-Jacente. [Le Plancher d'Observation Spécifiée est [●].] [Le Plafond d'Observation Spécifiée est [●].] [Le][Les] Timing[s] Spécifié[s] [est][sont] : [●].]]</p>
(v) Coupon Participation Standard :	<p>[Applicable conformément à l'Annexe 5, Partie A, Chapitre 5][Sans Objet]</p>
– Période d'Accumulation des Intérêts applicable :	<p>[Toutes les Périodes d'Accumulation des Intérêts] [Les Périodes d'Accumulation des Intérêts suivantes : [●]]</p>
– Détermination du Coupon Combiné Concerné :	<p>[●][Sans Objet]</p> <p><i>(Insérer le nom de la Détermination du Coupon Combiné pour lequel cette détermination est utilisée)</i></p> <p><i>(Si Sans Objet, supprimer le sous-paragraphe suivant)</i></p>
– Applicable pour les besoins de la Détermination du Coupon Combiné :	<p>[Applicable en tant que [Détermination du Coupon Général][●]][Sans Objet]</p> <p>[Applicable pour toutes les Périodes d'Accumulation des Intérêts.][Applicable pour les Périodes d'Accumulation des Intérêts suivantes : [●]]</p>
– Applicable pour les besoins d'une Caractéristique de Détermination du Coupon et du Remboursement :	<p>[Applicable en tant que [Coupon Indexé][1][2]][Sans Objet] <i>(Si Sans Objet, supprimer le sous-paragraphe suivant)</i></p>

- Caractéristique de Détermination du Coupon et du Remboursement concerné : [●][Sans Objet]  
(Insérer le nom de la Caractéristique de Détermination du Coupon et du Remboursement concernée)
  
- Plafond : [●][Sans Objet]
- Plancher: [●][Sans Objet]
  
- Date(s) d'Observation Sous-Jacente(s)<sub>1</sub> : [●] (Spécifier toute convention de jour ouvré applicable à la (aux) Date(s) d'Observation Sous-Jacente(s)<sub>1</sub>)  
[Chaque date tombant [●] Jours Ouvrés précédant immédiatement le dernier jour de la Période d'Accumulation des Intérêts]
  
- Date(s) d'Observation Sous-Jacente(s)<sub>2</sub> : [●] (Spécifier toute convention de jour ouvré applicable à la (aux) Date(s) d'Observation Sous-Jacente(s)<sub>2</sub>)  
[Chaque date tombant [●] Jours Ouvrés précédant immédiatement le dernier jour de la Période d'Accumulation des Intérêts]
  
- Date d'Observation des Intérêts : [Date d'Observation Sous-Jacente<sub>1</sub>][Date d'Observation Sous-Jacente<sub>2</sub>]
  
- Levier : [●]
- Marge [●]
  
- Sous-Jacent<sub>Observation1</sub> [●][Valeur Sous-Jacente<sub>xy</sub> à la Date d'Observation Sous-Jacente<sub>1</sub>]
  
- Sous-Jacent<sub>Observation2</sub> [●][Valeur Sous-Jacente<sub>xy</sub> à la Date d'Observation Sous-Jacente<sub>2</sub>]
  
- Sous-Jacent : [[●]  
(De plus amples informations figurent au paragraphe [●]  
(Préciser la référence applicable à la rubrique des Modalités des Actifs) de ces Conditions Définitives)  
(La Marchandise/Matière Première, l'Indice, l'Indice d'Inflation, l'Indice Propriétaire, le Taux de Change, le Taux de Référence, l'ETF ou l'Action concerné(e))]  
[Combinaison de Sous-Jacent<sub>x</sub> et Sous-Jacent<sub>y</sub>:  
[Addition][Soustraction][Multiplication][Division][Valeur Forward Globale avec x=[●] et y=[●]]  
Sous-Jacent<sub>x</sub>: [●]  
(De plus amples informations figurent au paragraphe [●]  
(Préciser la référence applicable à la rubrique des Modalités des Actifs) de ces Conditions Définitives)  
(La Marchandise/Matière Première, l'Indice, l'Indice d'Inflation, l'Indice Propriétaire, le Taux de Change, le Taux de Référence, l'ETF ou l'Action concerné(e))  
Sous-Jacent<sub>y</sub>: [●]  
(De plus amples informations figurent au paragraphe [●]

(Préciser la référence applicable à la rubrique des Modalités des Actifs) de ces Conditions Définitives)

- Observation Spécifiée : [Applicable relativement au Sous-Jacent<sub>Observation1</sub>]  
[Applicable relativement au Sous-Jacent<sub>Observation2</sub>] [Sans Objet]  
  
[[Le Niveau du Sous-Jacent][Le Niveau Moyen du Sous-Jacent][Le Niveau Minimum du Sous-Jacent][Le Niveau Maximum du Sous-Jacent][La Performance du Sous-Jacent] est applicable au Sous-Jacent<sub>Observation1</sub>. [Le Plancher d'Observation Spécifiée est [●].] [Le Plafond d'Observation Spécifiée est [●].] [Le][Les] Timing[s] Spécifié[s] [est][sont] : [●].]]  
  
[[Le Niveau du Sous-Jacent][Le Niveau Moyen du Sous-Jacent][Le Niveau Minimum du Sous-Jacent][Le Niveau Maximum du Sous-Jacent][La Performance du Sous-Jacent] est applicable au Sous-Jacent<sub>Observation2</sub>. [Le Plancher d'Observation Spécifiée est [●].] [Le Plafond d'Observation Spécifiée est [●].] [Le][Les] Timing[s] Spécifié[s] [est][sont] : [●].]]
- (vi) Coupon "Range Accrual" Standard : [Applicable conformément à l'Annexe 5, Partie A, Chapitre 6][Sans Objet]
  - Période d'Accumulation des Intérêts applicable : [Toutes les Périodes d'Accumulation des Intérêts]  
[Les Périodes d'Accumulation des Intérêts suivantes : [●]]
  - Détermination du Coupon Combiné Concerné : [●][Sans Objet]  
*(Insérer le nom de la Détermination du Coupon Combiné pour lequel cette détermination est utilisée)*  
*(Si Sans Objet, supprimer le sous-paragraphe suivant)*
  - Applicable pour les besoins de la Détermination du Coupon Combiné : [Applicable en tant que [Détermination du Coupon Général][●]][Sans Objet]  
[Applicable pour toutes les Périodes d'Accumulation des Intérêts.][Applicable pour les Périodes d'Accumulation des Intérêts suivantes : [●]]
  - Applicable pour les besoins d'une Caractéristique de Détermination du Coupon et du Remboursement : [Applicable en tant que [Coupon Indexé][1][2]][Sans Objet]  
*(Si Sans Objet, supprimer le sous-paragraphe suivant)*
  - Caractéristique de Détermination du Coupon et du Remboursement concerné : [●][Sans Objet]  
*(Insérer le nom de la Caractéristique de Détermination du Coupon et du Remboursement concernée)*
  - Plafond : [●][Sans Objet]
  - Plancher : [●][Sans Objet]
  - Date(s) d'Observation des Intérêts : [●] *(Spécifier toute convention de jour ouvré applicable à la (aux) Date(s) d'Observation des Intérêts)*  
[Chaque date tombant [●] Jours Ouvrés immédiatement]

	précédant le [premier][dernier] jour de la Période d'Accumulation des Intérêts]
– Période(s) d'Observation des Intérêts :	La période courant de chaque date tombant [●] Jours Ouvrés précédant immédiatement le premier jour de la Période d'Accumulation des Intérêts (incluse) jusqu'à la date tombant [●] Jours Ouvrés précédant immédiatement le dernier jour de la Période d'Accumulation des Intérêts (incluse)
– Date d'Arrêté de la Période d'Observation des Intérêts :	[●][Sans Objet]
– Levier :	[●]
– Marge <sub>1</sub> :	[●]
– Marge <sub>2</sub> :	[●]
– Jour(s) "Range Accrual" :	[●][Chaque [Jour Ouvré][jour calendaire] tombant dans la Période d'Observation des Intérêts concernée][Chaque [Jour Ouvré][jour calendaire] depuis [le][la] [●] (inclus[e]) [Jour Ouvré][jour calendaire][semaine][mois] jusqu'[au][à la] [●] (inclus[e]) [Jour Ouvré][jour calendaire]semaine][mois] précédant le dernier jour de la Période d'Observation des Intérêts concernée]
	[La Valeur Sous-Jacente relative à un Jour "Range Accrual" qui n'est pas un Jour Ouvré sera réputée être la Valeur Sous-Jacente relative au Jour Ouvré immédiatement [suivant][précédent]. <i>(Inclure le cas échéant lorsque chaque jour calendaire au sein d'une Période d'Observation des Intérêts est un Jour "Range Accrual")</i>
– Coefficient d'Accroissement IN :	[Applicable][Sans Objet]
– Coefficient d'Accroissement OUT :	[Applicable][Sans Objet]
– a :	[●][Sans Objet]
– b :	[●][Sans Objet]
– Sous-Jacent Global :	[[●] (De plus amples informations figurent au paragraphe [●] <i>(Préciser la référence applicable à la rubrique des Modalités des Actifs)</i> de ces Conditions Définitives) <i>(La Marchandise/Matière Première, l'Indice, l'Indice d'Inflation, l'Indice Propriétaire, le Taux de Change, le Taux de Référence, l'ETF ou l'Action concerné(e))</i> [Combinaison de Sous-Jacent Global <sub>x</sub> : et Sous-Jacent Global <sub>y</sub> : [Addition][Soustraction][Multiplication][Division][Valeur Forward Globale avec x=[●] et y=[●]]

Sous-Jacent Global<sub>x</sub>: [●]

(De plus amples informations figurent au paragraphe [●]  
(Préciser la référence applicable à la rubrique des Modalités  
des Actifs) de ces Conditions Définitives)

(La Marchandise/Matière Première, l'Indice, l'Indice  
d'Inflation, l'Indice Propriétaire, le Taux de Change, le Taux  
de Référence, l'ETF ou l'Action concerné(e))

Sous-Jacent Global<sub>y</sub>: [●]

(De plus amples informations figurent au paragraphe [●]  
(Préciser la référence applicable à la rubrique des Modalités  
des Actifs) de ces Conditions Définitives)

(La Marchandise/Matière Première, l'Indice, l'Indice  
d'Inflation, l'Indice Propriétaire, le Taux de Change, le Taux  
de Référence, l'ETF ou l'Action concerné(e))

— Observation Spécifiée :

[Applicable relativement à la Valeur Sous-  
Jacente,][Applicable relativement à la Valeur Sous-Jacente  
Globale][Sans Objet]

[[Le Niveau du Sous-Jacent][Le Niveau Moyen du Sous-  
Jacent][Le Niveau Minimum du Sous-Jacent][Le Niveau  
Maximum du Sous-Jacent][La Performance du Sous-Jacent]  
est applicable à la Valeur Sous-Jacente<sub>i</sub>. [Le Plancher  
d'Observation Spécifiée est [●].] [Le Plafond d'Observation  
Spécifiée est [●].] [Le][Les] Timing[s] Spécifié[s] [est][sont]  
: [●].]][[Le Niveau du Sous-Jacent][Le Niveau Moyen du  
Sous-Jacent][Le Niveau Minimum du Sous-Jacent][Le  
Niveau Maximum du Sous-Jacent][La Performance du Sous-  
Jacent] est applicable à la Valeur Sous-Jacente Globale. [Le  
Plancher d'Observation Spécifiée est [●].] [Le Plafond  
d'Observation Spécifiée est [●].] [Le][Les] Timing[s]  
Spécifié[s] [est][sont] : [●].]]

Sous-Jacent<sub>i</sub> [et/ou] Sous-Jacent<sub>x</sub> et Sous-Jacent<sub>y</sub>]

Seuil Plancher<sub>i</sub> :

Seuil Plafond<sub>i</sub> :

Fourchette de Valeur Sous-Jacente<sub>i</sub> :

[●]

(De plus amples informations figurent au paragraphe [●]  
(Préciser la référence applicable à la rubrique des  
Modalités des Actifs) de ces Conditions Définitives) (La  
Marchandise/ Matière Première, l'Indice, l'Indice  
d'Inflation, l'Indice Propriétaire, le Taux de Change, le  
Taux de Référence, l'ETF ou l'Action concerné(e))

[Combinaison de Sous-Jacent<sub>x</sub> et Sous-Jacent<sub>y</sub>:  
[Addition][Soustraction][Multiplication][Division][Valeur  
Forward Globale avec x=[●] et y=[●]]

Sous-Jacent<sub>x</sub>: [●]

(De plus amples informations figurent au paragraphe [●]  
(Préciser la référence applicable à la rubrique des  
Modalités des Actifs) de ces Conditions Définitives) (La  
Marchandise/ Matière Première, l'Indice, l'Indice  
d'Inflation, l'Indice Propriétaire, le Taux de Change, le  
Taux de Référence, l'ETF ou l'Action concerné(e))

Sous-Jacent<sub>y</sub>: [●]

(De plus amples informations figurent au paragraphe [●]  
(Préciser la référence applicable à la rubrique des  
Modalités des Actifs) de ces Conditions Définitives) (La  
Marchandise/ Matière Première, l'Indice, l'Indice  
d'Inflation, l'Indice Propriétaire, le Taux de Change, le

[●]

[●]

[Fourchette<sub>1</sub>]

[Fourchette<sub>2</sub>]

[Fourchette<sub>3</sub>]

[Fourchette<sub>4</sub>]

[Fourchette<sub>5</sub>]

[Fourchette<sub>6</sub>]



Taux de Référence, l'ETF ou l'Action concerné(e))]

(Ajouter des lignes au besoin)

(Ajouter des lignes au besoin)

(Ajouter des lignes au besoin)

(Ajouter des lignes au besoin)

- (vii) Coupon Puissance Standard : [Applicable conformément à l'Annexe 5, Partie A, Chapitre 7][Sans Objet]
- Période d'Accumulation des Intérêts applicable : [Toutes les Périodes d'Accumulation des Intérêts][Les Périodes d'Accumulation des Intérêts suivantes : [●]]
  - Détermination du Coupon Combiné Concerné : [●][Sans Objet]  
(Insérer le nom de la Détermination du Coupon Combiné pour lequel cette détermination est utilisée)  
(Si Sans Objet, supprimer le sous-paragraphe suivant)
  - Applicable pour les besoins de la Détermination du Coupon Combiné : [Applicable en tant que [Détermination du Coupon Général][●]][Sans Objet]  
[Applicable pour toutes les Périodes d'Accumulation des Intérêts.][Applicable pour les Périodes d'Accumulation des Intérêts suivantes : [●]]
  - Applicable pour les besoins d'une Caractéristique de Détermination du Coupon et du Remboursement : [Applicable en tant que [Coupon Indexé][1][2]][Sans Objet]  
(Si Sans Objet, supprimer le sous-paragraphe suivant)
  - Caractéristique de Détermination du Coupon et du Remboursement concerné : [●][Sans Objet]  
(Insérer le nom de la Caractéristique de Détermination du Coupon et du Remboursement concernée)
  - Plafond : [●][Sans Objet]
  - Plancher : [●][Sans Objet]
  - Date(s) d'Observation des Intérêts: [●] (Spécifier toute convention de jour ouvré applicable à la (aux) Date(s) d'Observation des Intérêts)  
[Chaque date tombant [●] Jours Ouvrés immédiatement précédant le [premier][dernier] jour de la Période d'Accumulation des Intérêts]
  - Levier : [●]
  - Marge : [●]
  - Sous-Jacent : [[●]  
(De plus amples informations figurent au paragraphe [●]  
(Préciser la référence applicable à la rubrique des Modalités des Actifs) de ces Conditions Définitives)  
(La Marchandise/Matière Première, l'Indice, l'Indice d'Inflation, l'Indice Propriétaire, le Taux de Change, le Taux de Référence, l'ETF ou l'Action concerné(e))]  
[Combinaison de Sous-Jacent<sub>x</sub> et Sous-Jacent<sub>y</sub>:  
[Addition][Soustraction][Multiplication][Division][Valeur Forward Globale avec x=[●] et y=[●]]  
Sous-Jacent<sub>x</sub>: [●]  
(De plus amples informations figurent au paragraphe [●]

	<p>(Préciser la référence applicable à la rubrique des Modalités des Actifs) de ces Conditions Définitives)</p> <p>(La Marchandise/Matière Première, l'Indice, l'Indice d'Inflation, l'Indice Propriétaire, le Taux de Change, le Taux de Référence, l'ETF ou l'Action concerné(e))</p> <p>Sous-Jacent<sub>y</sub>: [●]</p> <p>(De plus amples informations figurent au paragraphe [●])</p> <p>(Préciser la référence applicable à la rubrique des Modalités des Actifs) de ces Conditions Définitives)</p> <p>(La Marchandise/Matière Première, l'Indice, l'Indice d'Inflation, l'Indice Propriétaire, le Taux de Change, le Taux de Référence, l'ETF ou l'Action concerné(e))</p>
– Observation Spécifiée :	<p>[Applicable relativement à la Valeur Sous-Jacente][Sans Objet]</p> <p>[[Le Niveau du Sous-Jacent][Le Niveau Moyen du Sous-Jacent][Le Niveau Minimum du Sous-Jacent][Le Niveau Maximum du Sous-Jacent][La Performance du Sous-Jacent] est applicable à la Valeur Sous-Jacente. [Le Plancher d'Observation Spécifiée est [●].] [Le Plafond d'Observation Spécifiée est [●].] [Le][Les] Timing[s] Spécifié[s] [est][sont] : [●].]]</p>
– X :	[●]
(viii) Coupon "Range Accrual" Double Standard :	[Applicable conformément à l'Annexe 5, Partie A, Chapitre 8][Sans Objet]
– Période d'Accumulation des Intérêts applicable :	<p>[Toutes les Périodes d'Accumulation des Intérêts]</p> <p>[Les Périodes d'Accumulation des Intérêts suivantes : [●]]</p>
– Détermination du Coupon Combiné Concerné :	<p>[●][Sans Objet]</p> <p>(Insérer le nom de la Détermination du Coupon Combiné pour lequel cette détermination est utilisée)</p> <p>(Si Sans Objet, supprimer le sous-paragraphe suivant)</p>
– Applicable pour les besoins de la Détermination du Coupon Combiné :	<p>[Applicable en tant que [Détermination du Coupon Général][●]][Sans Objet]</p> <p>[Applicable pour toutes les Périodes d'Accumulation des Intérêts.][Applicable pour les Périodes d'Accumulation des Intérêts suivantes : [●]]</p>
– Applicable pour les besoins d'une Caractéristique de Détermination du Coupon et du Remboursement :	<p>[Applicable en tant que [Coupon Indexé][1][2]][Sans Objet]</p> <p>(Si Sans Objet, supprimer le sous-paragraphe suivant)</p>
– Caractéristique de Détermination du Coupon et du Remboursement concerné :	<p>[●][Sans Objet]</p> <p>(Insérer le nom de la Caractéristique de Détermination du Coupon et du Remboursement concernée)</p>
– Plafond :	[●][Sans Objet]

- Plancher : [●][Sans Objet]
- Levier Global : [●]
- Sous-Jacent Global : [[●]]
 

(De plus amples informations figurent au paragraphe [●]  
*(Préciser la référence applicable à la rubrique des Modalités des Actifs)* de ces Conditions Définitives)

*(La Marchandise/Matière Première, l'Indice, l'Indice d'Inflation, l'Indice Propriétaire, le Taux de Change, le Taux de Référence, l'ETF ou l'Action concerné(e))*

[Combinaison de Sous-Jacent Global<sub>x</sub> et Sous-Jacent Global<sub>y</sub>:  
 [Addition][Soustraction][Multiplication][Division][Valeur Forward Globale avec x=[●] et y=[●]]

Sous-Jacent Global<sub>x</sub>: [●]

(De plus amples informations figurent au paragraphe [●]  
*(Préciser la référence applicable à la rubrique des Modalités des Actifs)* de ces Conditions Définitives)

*(La Marchandise/Matière Première, l'Indice, l'Indice d'Inflation, l'Indice Propriétaire, le Taux de Change, le Taux de Référence, l'ETF ou l'Action concerné(e))*

Sous-Jacent Global<sub>y</sub>: [●]

(De plus amples informations figurent au paragraphe [●]  
*(Préciser la référence applicable à la rubrique des Modalités des Actifs)* de ces Conditions Définitives)

*(La Marchandise/Matière Première, l'Indice, l'Indice d'Inflation, l'Indice Propriétaire, le Taux de Change, le Taux de Référence, l'ETF ou l'Action concerné(e))*
- Date(s) d'Observation des Intérêts : [●] (*Spécifier toute convention de jour ouvré applicable à la (aux) Date(s) d'Observation des Intérêts*)
 

[Chaque date tombant [●] Jours Ouvrés immédiatement précédant le [premier][dernier] jour de la Période d'Accumulation des Intérêts]
- Date(s) d'Observation Sous-Jacente(s) : [●] (*Spécifier toute convention de jour ouvré applicable à la (aux) Date(s) d'Observation Sous-Jacente(s) et à la (aux) Date(s) d'Observation des Intérêts à laquelle (auxquelles) elle(s) est(sont) liée(s)*)
- Période(s) d'Observation des Intérêts : La période courant de la date tombant [●] Jours Ouvrés précédant immédiatement le premier jour de la Période d'Accumulation des Intérêts (inclusive) jusqu'à la date tombant [●] Jours Ouvrés précédant immédiatement le dernier jour de la Période d'Accumulation des Intérêts (inclusive)
- Date d'Arrêté de la Période d'Observation des Intérêts : [●][Sans Objet]
- Marge : [●]

– Jour(s) "Range Accrual" :	<p>[●][Chaque [Jour Ouvré][jour calendaire] tombant dans la Période d'Observation des Intérêts concernée][Chaque [Jour Ouvré][jour calendaire] depuis le [●] (inclus) [Jour Ouvré][jour calendaire] jusqu'au [●] (inclus) [Jour Ouvré][jour calendaire] précédant le dernier jour de la Période d'Observation des Intérêts concernée]</p> <p>[La Valeur Sous-Jacente relative à un Jour "Range Accrual" qui n'est pas un Jour Ouvré sera réputée être la Valeur Sous-Jacente relative au Jour Ouvré immédiatement [suivant][précédent]. <i>(Inclure le cas échéant lorsque chaque jour calendaire au sein d'une Période d'Observation des Intérêts est un Jour "Range Accrual")</i>]</p>				
– Coefficient d'Accroissement IN :	[Applicable][Sans Objet]				
– Coefficient d'Accroissement OUT :	[Applicable][Sans Objet]				
– a :	[●][Sans Objet]				
– b :	[●][Sans Objet]				
– Observation Spécifiée :	<p>[Applicable relativement à la Valeur Sous-Jacente,][Applicable relativement à la Valeur Sous-Jacente Globale][Sans Objet]</p> <p>[[Le Niveau du Sous-Jacent][Le Niveau Moyen du Sous-Jacent][Le Niveau Minimum du Sous-Jacent][Le Niveau Maximum du Sous-Jacent][La Performance du Sous-Jacent] est applicable à la Valeur Sous-Jacente<sub>i</sub>. [Le Plancher d'Observation Spécifiée est [●].] [Le Plafond d'Observation Spécifiée est [●].] [Le][Les] Timing[s] Spécifié[s] [est][sont] : [●].]]</p> <p>[[Le Niveau du Sous-Jacent][Le Niveau Moyen du Sous-Jacent][Le Niveau Minimum du Sous-Jacent][Le Niveau Maximum du Sous-Jacent][La Performance du Sous-Jacent] est applicable à la Valeur Sous-Jacente Globale. [Le Plancher d'Observation Spécifiée est [●].] [Le Plafond d'Observation Spécifiée est [●].] [Le][Les] Timing[s] Spécifié[s] [est][sont] : [●].]]</p>				
Sous-Jacent <sub>i</sub> [et/ou] Sous-Jacent <sub>ix</sub> et Sous-Jacent <sub>iy</sub>	Levier :	Seuil Plan cher "Range Accrual" Dou ble :	Seuil Plafond "Range Accrual" Double :	Fourchette de Valeur Sous Jacente <sub>i</sub> :	Observation Spécifiée
[●]  (De plus amples informations figurent au paragraphe [●] ( <i>Préciser la référence applicable à la rubrique des Modalités des Actifs</i> ) de ces Conditions Définitives) ( <i>La Marchandise/ Matière Première, l'Indice, l'Indice d'Inflation, l'Indice Propriétaire, le Taux de Change, le Taux de Référence, l'ETF ou l'Action concerné(e)</i> )  [Combinaison de Sous-Jacent <sub>ix</sub> et Sous-Jacent <sub>iy</sub> : [Addition][Soustraction][Multiplication][Division][ Valeur Forward Globale avec x=[●] et y=[●]]	[●]	[●]	[●]	[Fourchette <sub>1</sub> ] [Fourchette <sub>2</sub> ] [Fourchette <sub>3</sub> ] [Fourchette <sub>4</sub> ] [Fourchette <sub>5</sub> ] [Fourchette <sub>6</sub> ]	[Applicable relativement à la Valeur Sous- Jacente][Sans Objet]  [[Le Niveau du Sous-Jacent][Le Niveau Moyen du Sous-Jacent][Le Niveau Minimum du Sous- Jacents][Le Niveau Maximum du Sous-Jacent][La Performance du Sous-Jacent] est applicable à la Valeur Sous-Jacente. [Le Plancher d'Observation Spécifiée est [●].] [Le Plafond d'Observation Spécifiée est [●].] [Le][Les] Timing[s] Spécifié[s] [est][sont] : [●].]]

Sous-Jacent<sub>ix</sub>: [●]

(De plus amples informations figurent au paragraphe [●] (Préciser la référence applicable à la rubrique des Modalités des Actifs) de ces Conditions Définitives) (La Marchandise/ Matière Première, l'Indice, l'Indice d'Inflation, l'Indice Propriétaire, le Taux de Change, le Taux de Référence, l'ETF ou l'Action concerné(e))

Sous-Jacent<sub>iy</sub>: [●]

(De plus amples informations figurent au paragraphe [●] (Préciser la référence applicable à la rubrique des Modalités des Actifs) de ces Conditions Définitives) (La Marchandise/ Matière Première, l'Indice, l'Indice d'Inflation, l'Indice Propriétaire, le Taux de Change, le Taux de Référence, l'ETF ou l'Action concerné(e))

(Ajouter des lignes au besoin)

(Ajouter des lignes au besoin)

(Ajouter des lignes au besoin)

(Ajouter des lignes au besoin)

(Ajouter des lignes au besoin)

(Ajouter des lignes au besoin)

(ix) Coupon Digital Fixe  
Multiple Standard :

[Applicable conformément à l'Annexe 5, Partie A, Chapitre 9][Sans Objet]

[Applicable : Toutes Dates]  
[Applicable : Dates Indiquées]

– Période d'Accumulation des  
Intérêts applicable :

[Toutes les Périodes d'Accumulation des Intérêts]  
[Les Périodes d'Accumulation des Intérêts suivantes : [●]]

– Détermination du Coupon  
Combiné Concerné :

[●][Sans Objet]  
(Insérer le nom de la Détermination du Coupon Combiné pour lequel cette détermination est utilisée)  
(Si Sans Objet, supprimer le sous-paragraphe suivant)

– Applicable pour les besoins de la  
Détermination du Coupon  
Combiné :

[Applicable en tant que [Détermination du Coupon Général][●]][Sans Objet]  
[Applicable pour toutes les Périodes d'Accumulation des Intérêts.][Applicable pour les Périodes d'Accumulation des Intérêts suivantes : [●]]

– Applicable pour les besoins d'une  
Caractéristique de Détermination  
du Coupon et du  
Remboursement :

[Applicable en tant que [Coupon Indexé][1][2]][Sans Objet]  
(Si Sans Objet, supprimer le sous-paragraphe suivant)

– Caractéristique de Détermination  
du Coupon et du Remboursement  
concerné :

[●][Sans Objet]  
(Insérer le nom de la Caractéristique de Détermination du Coupon et du Remboursement concernée)

– Taux Fixe<sub>A</sub> :

[●]

– Taux Fixe<sub>B</sub> :

[●]

– Taux Fixe<sub>C</sub> :

[●]

– Taux Fixe<sub>D</sub> :

[●]

– Taux Fixe<sub>E</sub> :

[●]

– Taux Fixe<sub>F</sub> :

[●]

- Date(s) d'Observation des Intérêts :
 

[●] (*Spécifier toute convention de jour ouvré applicable à la (aux) Date(s) d'Observation des Intérêts*)

[Chaque date tombant [●] Jours Ouvrés immédiatement précédant le [premier][dernier] jour de la Période d'Accumulation des Intérêts]
- Période(s) d'Observation des Intérêts :
 

La période courant de la date tombant [●] Jours Ouvrés précédant immédiatement le premier jour de la Période d'Accumulation des Intérêts concernée (incluse) jusqu'à la date tombant [●] Jours Ouvrés précédant immédiatement le dernier jour de cette Période d'Accumulation des Intérêts (incluse)
- Sous-Jacent :
 

[[●]

(De plus amples informations figurent au paragraphe [●] (*Préciser la référence applicable à la rubrique des Modalités des Actifs*) de ces Conditions Définitives)

(*La Marchandise/Matière Première, l'Indice, l'Indice d'Inflation, l'Indice Propriétaire, le Taux de Change, le Taux de Référence, l'ETF ou l'Action concerné(e)*)

[Combinaison de Sous-Jacent<sub>x</sub> et Sous-Jacent<sub>y</sub>: [Addition][Soustraction][Multiplication][Division][Valeur Forward Globale avec x=[●] et y=[●]]

Sous-Jacent<sub>x</sub>: [●]

(De plus amples informations figurent au paragraphe [●] (*Préciser la référence applicable à la rubrique des Modalités des Actifs*) de ces Conditions Définitives)

(*La Marchandise/Matière Première, l'Indice, l'Indice d'Inflation, l'Indice Propriétaire, le Taux de Change, le Taux de Référence, l'ETF ou l'Action concerné(e)*)

Sous-Jacent<sub>y</sub>: [●]

(De plus amples informations figurent au paragraphe [●] (*Préciser la référence applicable à la rubrique des Modalités des Actifs*) de ces Conditions Définitives)

(*La Marchandise/Matière Première, l'Indice, l'Indice d'Inflation, l'Indice Propriétaire, le Taux de Change, le Taux de Référence, l'ETF ou l'Action concerné(e)*)
- Observation Spécifiée :
 

[Applicable relativement à la Valeur Sous-Jacente][Sans Objet]

[[Le Niveau du Sous-Jacent][Le Niveau Moyen du Sous-Jacent][Le Niveau Minimum du Sous-Jacent][Le Niveau Maximum du Sous-Jacent][La Performance du Sous-Jacent] est applicable à la Valeur Sous-Jacente. [Le Plancher d'Observation Spécifiée est [●].] [Le Plafond d'Observation Spécifiée est [●].] [Le][Les] Timing[s] Spécifié[s] [est][sont] : [●].]]

	Seuil Plancher :	Seuil Plafond :	Fourchette :
Fourchette <sub>A</sub>	[●]	[●]	[Fourchette <sub>1</sub> ][Fourchette <sub>2</sub> ][Fourchette <sub>3</sub> ] [Fourchette <sub>4</sub> ][Fourchette <sub>5</sub> ][Fourchette <sub>6</sub> ]
Fourchette <sub>B</sub>	[●]	[●]	[Fourchette <sub>1</sub> ][Fourchette <sub>2</sub> ][Fourchette <sub>3</sub> ] [Fourchette <sub>4</sub> ][Fourchette <sub>5</sub> ][Fourchette <sub>6</sub> ]
Fourchette <sub>C</sub>	[●]	[●]	[Fourchette <sub>1</sub> ][Fourchette <sub>2</sub> ][Fourchette <sub>3</sub> ] [Fourchette <sub>4</sub> ][Fourchette <sub>5</sub> ][Fourchette <sub>6</sub> ]
Fourchette <sub>D</sub>	[●]	[●]	[Fourchette <sub>1</sub> ][Fourchette <sub>2</sub> ][Fourchette <sub>3</sub> ] [Fourchette <sub>4</sub> ][Fourchette <sub>5</sub> ][Fourchette <sub>6</sub> ]
Fourchette <sub>E</sub>	[●]	[●]	[Fourchette <sub>1</sub> ][Fourchette <sub>2</sub> ][Fourchette <sub>3</sub> ] [Fourchette <sub>4</sub> ][Fourchette <sub>5</sub> ][Fourchette <sub>6</sub> ]
(x) Coupon Participation/Digital Standard:		[Applicable conformément à l'Annexe 5, Partie A, Chapitre 10][Sans Objet]	
– Période d'Accumulation des Intérêts applicable :		[Toutes les Périodes d'Accumulation des Intérêts] [Les Périodes d'Accumulation des Intérêts suivantes : [●]]	
– Détermination du Coupon Combiné Concerné :		[●][Sans Objet] <i>(Insérer le nom de la Détermination du Coupon Combiné pour lequel cette détermination est utilisée)</i> <i>(Si Sans Objet, supprimer le sous-paragraphe suivant)</i>	
– Applicable pour les besoins de la Détermination du Coupon Combiné :		[Applicable en tant que [Détermination du Coupon Général][●]][Sans Objet] [Applicable pour toutes les Périodes d'Accumulation des Intérêts.][Applicable pour les Périodes d'Accumulation des Intérêts suivantes : [●]]	
– Applicable pour les besoins d'une Caractéristique de Détermination du Coupon et du Remboursement :		[Applicable en tant que [Coupon Indexé][1][2]][Sans Objet] <i>(Si Sans Objet, supprimer le sous-paragraphe suivant)</i>	
– Caractéristique de Détermination du Coupon et du Remboursement concerné :		[●][Sans Objet] <i>(Insérer le nom de la Caractéristique de Détermination du Coupon et du Remboursement concernée)</i>	
– Plafond :		[●][Sans Objet]	
– Plancher :		[●][Sans Objet]	
– Taux Fixe <sub>1</sub> :		[●]	
– Taux Fixe <sub>2</sub> :		[●]	
– Taux Fixe <sub>3</sub> :		[●]	
– Taux Fixe <sub>4</sub> :		[●]	
– Taux Fixe <sub>5</sub> :		[●]	
– Taux Fixe <sub>6</sub> :		[●]	
– Date(s) d'Observation des Intérêts :		[●] <i>(Spécifier toute convention de jour ouvré applicable à la (aux) Date(s) d'Observation des Intérêts)</i> [Chaque date tombant [●] Jours Ouvrés immédiatement]	

- précédant le [premier][dernier] jour de la Période d'Accumulation des Intérêts]
- Période(s) d'Observation des Intérêts :  
La période courant de la date tombant [●] Jours Ouvrés précédant immédiatement le premier jour de la Période d'Accumulation des Intérêts concernée (incluse) jusqu'à la date tombant [●] Jours Ouvrés précédant immédiatement le dernier jour de cette Période d'Accumulation des Intérêts (incluse)
  - Levier : [●]
  - Seuil Plancher : [●]
  - Marge : [●]
  - Sous-Jacent<sub>xy</sub> :  
[Pour les besoins de la Valeur Sous-Jacente<sub>xy</sub>:]  
[[●]  
(De plus amples informations figurent au paragraphe [●]  
(Préciser la référence applicable à la rubrique des Modalités des Actifs) de ces Conditions Définitives)  
(La Marchandise/Matière Première, l'Indice, l'Indice d'Inflation, l'Indice Propriétaire, le Taux de Change, le Taux de Référence, l'ETF ou l'Action concerné(e))]  
[Combinaison de Sous-Jacent<sub>x</sub> et Sous-Jacent<sub>y</sub>:  
[Addition][Soustraction][Multiplication][Division][Valeur Forward Globale avec x=[●] et y=[●]]  
Sous-Jacent<sub>x</sub>: [●]  
(De plus amples informations figurent au paragraphe [●]  
(Préciser la référence applicable à la rubrique des Modalités des Actifs) de ces Conditions Définitives)  
(La Marchandise/Matière Première, l'Indice, l'Indice d'Inflation, l'Indice Propriétaire, le Taux de Change, le Taux de Référence, l'ETF ou l'Action concerné(e))]  
Sous-Jacent<sub>y</sub>: [●]  
(De plus amples informations figurent au paragraphe [●]  
(Préciser la référence applicable à la rubrique des Modalités des Actifs) de ces Conditions Définitives)  
(La Marchandise/Matière Première, l'Indice, l'Indice d'Inflation, l'Indice Propriétaire, le Taux de Change, le Taux de Référence, l'ETF ou l'Action concerné(e))]
  - Sous-Jacent<sub>z</sub> :  
[Sans Objet]  
[Pour les besoins du Sous-Jacent<sub>Observation1</sub> :]  
Sous-Jacent<sub>z</sub> : [●]  
(De plus amples informations figurent au paragraphe [●]  
(Préciser la référence applicable à la rubrique des Modalités des Actifs) de ces Conditions Définitives)  
(La Marchandise/Matière Première, l'Indice, l'Indice d'Inflation, l'Indice Propriétaire, le Taux de Change, le Taux



*de Référence, l'ETF ou l'Action concerné(e))*

[Pour les besoins du Sous-Jacent<sub>Observation2</sub> :

Sous-Jacent<sub>z</sub> : [●]

(De plus amples informations figurent au paragraphe [●]  
(Préciser la référence applicable à la rubrique des Modalités  
des Actifs) de ces Conditions Définitives)

(La Marchandise/Matière Première, l'Indice, l'Indice  
d'Inflation, l'Indice Propriétaire, le Taux de Change, le Taux  
de Référence, l'ETF ou l'Action concerné(e))

- Date(s) d'Observation Sous-Jacente<sub>1</sub> :

[●] (Spécifier toute convention de jour ouvré applicable à la  
(aux) Date(s) d'Observation Sous-Jacente<sub>1</sub>)

[Chaque date tombant [●] Jours Ouvrés immédiatement  
précédant le [premier][dernier] jour de la Période  
d'Accumulation des Intérêts]

[Sans Objet]

- Date(s) d'Observation Sous-Jacente<sub>2</sub> :

[●] (Spécifier toute convention de jour ouvré applicable à la  
(aux) Date(s) d'Observation Sous-Jacente<sub>2</sub>)

[Chaque date tombant [●] Jours Ouvrés immédiatement  
précédant le [premier][dernier] jour de la Période  
d'Accumulation des Intérêts]

[Sans Objet]

- Sous-Jacent<sub>Observation1</sub> :

[●][Valeur Sous-Jacente<sub>xy</sub> à la Date d'Observation Sous-Jacente<sub>1</sub>][Valeur Sous-Jacente<sub>z</sub> à la Date d'Observation Sous-Jacente<sub>1</sub>]

- Sous-Jacent<sub>Observation2</sub> :

[●][Valeur Sous-Jacente<sub>xy</sub> à la Date d'Observation Sous-Jacente<sub>2</sub>][Valeur Sous-Jacente<sub>z</sub> à la Date d'Observation Sous-Jacente<sub>2</sub>]

- Observation Spécifiée :

[Applicable relativement au Sous-Jacent<sub>Observation1</sub>] [Applicable  
relativement au Sous-Jacent<sub>Observation2</sub>] [Sans Objet]

[[Le Niveau du Sous-Jacent][Le Niveau Moyen du Sous-Jacent][Le Niveau Minimum du Sous-Jacent][Le Niveau Maximum du Sous-Jacent][La Performance du Sous-Jacent] est applicable au Sous-Jacent<sub>Observation1</sub>. [Le Plancher d'Observation Spécifiée est [●].] [Le Plafond d'Observation Spécifiée est [●].] [Le][Les] Timing[s] Spécifié[s] [est][sont] : [●].]]

[[Le Niveau du Sous-Jacent][Le Niveau Moyen du Sous-Jacent][Le Niveau Minimum du Sous-Jacent][Le Niveau Maximum du Sous-Jacent][La Performance du Sous-Jacent] est applicable au Sous-Jacent<sub>Observation2</sub>. [Le Plancher d'Observation Spécifiée est [●].] [Le Plafond d'Observation Spécifiée est [●].] [Le][Les] Timing[s] Spécifié[s] [est][sont] : [●].]]

- Seuil Plafond :

[●]

	Seuil Plancher :	Seuil Plafond :	Fourchette :		
Fourchette <sub>A</sub>	[●]	[●]	[Fourchette <sub>1</sub> ][Fourchette <sub>2</sub> ][Fourchette <sub>3</sub> ] [Fourchette <sub>4</sub> ][Fourchette <sub>5</sub> ][Fourchette <sub>6</sub> ]		
Fourchette <sub>B</sub>	[●]	[●]	[Fourchette <sub>1</sub> ][Fourchette <sub>2</sub> ][Fourchette <sub>3</sub> ] [Fourchette <sub>4</sub> ][Fourchette <sub>5</sub> ][Fourchette <sub>6</sub> ]		
Fourchette <sub>C</sub>	[●]	[●]	[Fourchette <sub>1</sub> ][Fourchette <sub>2</sub> ][Fourchette <sub>3</sub> ] [Fourchette <sub>4</sub> ][Fourchette <sub>5</sub> ][Fourchette <sub>6</sub> ]		
Fourchette <sub>D</sub>	[●]	[●]	[Fourchette <sub>1</sub> ][Fourchette <sub>2</sub> ][Fourchette <sub>3</sub> ] [Fourchette <sub>4</sub> ][Fourchette <sub>5</sub> ][Fourchette <sub>6</sub> ]		
Fourchette <sub>E</sub>	[●]	[●]	[Fourchette <sub>1</sub> ][Fourchette <sub>2</sub> ][Fourchette <sub>3</sub> ] [Fourchette <sub>4</sub> ][Fourchette <sub>5</sub> ][Fourchette <sub>6</sub> ]		
Fourchette <sub>F</sub>	[●]	[●]	[Fourchette <sub>1</sub> ][Fourchette <sub>2</sub> ][Fourchette <sub>3</sub> ] [Fourchette <sub>4</sub> ][Fourchette <sub>5</sub> ][Fourchette <sub>6</sub> ]		
(xi) Coupon Panier Fixe Multiple Standard :		[Applicable conformément à l'Annexe 5, Partie A, Chapitre 11][Sans Objet]			
– Période d'Accumulation des Intérêts applicable :		[Toutes les Périodes d'Accumulation des Intérêts] [Les Périodes d'Accumulation des Intérêts suivantes : [●]]			
– Détermination du Coupon Combiné Concerné :		[●][Sans Objet] <i>(Insérer le nom de la Détermination du Coupon Combiné pour lequel cette détermination est utilisée)</i> <i>(Si Sans Objet, supprimer le sous-paragraphe suivant)</i>			
– Applicable pour les besoins de la Détermination du Coupon Combiné :		[Applicable en tant que [Détermination du Coupon Général][●]][Sans Objet] [Applicable pour toutes les Périodes d'Accumulation des Intérêts.][Applicable pour les Périodes d'Accumulation des Intérêts suivantes : [●]]			
– Applicable pour les besoins d'une Caractéristique de Détermination du Coupon et du Remboursement :		[Applicable en tant que [Coupon Indexé][1][2]][Sans Objet] <i>(Si Sans Objet, supprimer le sous-paragraphe suivant)</i>			
– Caractéristique de Détermination du Coupon et du Remboursement concerné :		[●][Sans Objet] <i>(Insérer le nom de la Caractéristique de Détermination du Coupon et du Remboursement concernée)</i>			
– Taux Fixe <sub>1</sub> :		[●]			
– Taux Fixe <sub>2</sub> :		[●]			
– Taux Fixe <sub>3</sub> :		[●]			
– Date(s) d'Observation des Intérêts :		[●] <i>(Spécifier toute convention de jour ouvré applicable à la (aux) Date(s) d'Observation des Intérêts)</i> [Chaque date tombant [●] Jours Ouvrés immédiatement précédant le [premier][dernier] jour de la Période d'Accumulation des Intérêts]			
i :	Sous-Jacent <sub>i</sub> :	Seuil Plancher <sub>i</sub> :	Seuil Plafond <sub>i</sub> :	Fourchette de Valeur Sous-Jacente <sub>i</sub> :	Observation Spécifiée :

[1]	[●] (De plus amples informations figurent au paragraphe [●] ( <i>Préciser la référence applicable à la rubrique des Modalités des Actifs</i> ) de ces Conditions Définitives)  (La Marchandise/Matière Première, l'Indice, l'Indice d'Inflation, l'Indice Propriétaire, le Taux de Change, le Taux de Référence, l'ETF ou l'Action concerné(e))	[●]	[●]	[Fourchette <sub>1</sub> ] [Fourchette <sub>2</sub> ] [Fourchette <sub>3</sub> ] [Fourchette <sub>4</sub> ] [Fourchette <sub>5</sub> ] [Fourchette <sub>6</sub> ]	[Applicable relativement à la Valeur Sous-Jacente][Sans Objet] [[Le Niveau du Sous-Jacent][Le Niveau Moyen du Sous-Jacent][Le Niveau Minimum du Sous-Jacent][Le Niveau Maximum du Sous-Jacent][La Performance du Sous-Jacent] est applicable à la Valeur Sous-Jacente. [Le Plancher d'Observation Spécifiée est [●].] [Le Plafond d'Observation Spécifiée est [●].] [Le][Les] Timing[s] Spécifié[s] [est][sont] : [●].]
(Ajouter des lignes au besoin)	(Ajouter des lignes au besoin)	(Ajouter des lignes au besoin)	(Ajouter des lignes au besoin)	(Ajouter des lignes au besoin)	(Ajouter des lignes au besoin)

<b>j :</b>	<b>Sous-Jacent<sub>j</sub> :</b>	<b>Seuil Plancher<sub>j</sub> :</b>	<b>Seuil Plafond<sub>j</sub> :</b>	<b>Fourchette de Valeur Sous-Jacente<sub>j</sub> :</b>	<b>Observation Spécifiée :</b>
[1]	[●] (De plus amples informations figurent au paragraphe [●] ( <i>Préciser la référence applicable à la rubrique des Modalités des Actifs</i> ) de ces Conditions Définitives)  (La Marchandise/Matière Première, l'Indice, l'Indice d'Inflation, l'Indice Propriétaire, le Taux de Change, le Taux de Référence, l'ETF ou l'Action concerné(e))	[●]	[●]	[Fourchette <sub>1</sub> ][Fourchette <sub>2</sub> ][Fourchette <sub>3</sub> ][Fourchette <sub>4</sub> ][Fourchette <sub>5</sub> ]	[Applicable relativement à la Valeur Sous-Jacente][Sans Objet] [[Le Niveau du Sous-Jacent][Le Niveau Moyen du Sous-Jacent][Le Niveau Minimum du Sous-Jacent][Le Niveau Maximum du Sous-Jacent][La Performance du Sous-Jacent] est applicable à la Valeur Sous-Jacente. [Le Plancher d'Observation Spécifiée est [●].] [Le Plafond d'Observation Spécifiée est [●].] [Le][Les] Timing[s] Spécifié[s] [est][sont] : [●].]
(Ajouter des lignes au besoin)	(Ajouter des lignes au besoin)	(Ajouter des lignes au besoin)	(Ajouter des lignes au besoin)	(Ajouter des lignes au besoin)	(Ajouter des lignes au besoin)

(xii) Coupon "Range Accrual" Fixe Standard :	[Applicable conformément à l'Annexe 5, Partie A, Chapitre 12][Sans Objet]
– Période d'Accumulation des Intérêts applicable :	[Toutes les Périodes d'Accumulation des Intérêts] [Les Périodes d'Accumulation des Intérêts suivantes : [●]][Linéaire][Non Linéaire] s'applique.
– Détermination du Coupon Combiné Concerné :	[●][Sans Objet] (Insérer le nom de la Détermination du Coupon Combiné pour lequel cette détermination est utilisée) (Si Sans Objet, supprimer le sous-paragraphe suivant)
– Applicable pour les besoins de la Détermination du Coupon Combiné :	[Applicable en tant que [Détermination du Coupon Général][●]][Sans Objet] [Applicable pour toutes les Périodes d'Accumulation des

					Intérêts.][Applicable pour les Périodes d'Accumulation des Intérêts suivantes : [●]]
	–	Applicable pour les besoins d'une Caractéristique de Détermination du Coupon et du Remboursement :			[Applicable en tant que [Coupon Indexé][1][2]][Sans Objet] (Si Sans Objet, supprimer le sous-paragraphe suivant)
	–	Caractéristique de Détermination du Coupon et du Remboursement concerné :			[●][Sans Objet] (Insérer le nom de la Caractéristique de Détermination du Coupon et du Remboursement concernée)
	–	Taux Fixe :			[●][Sans Objet]
	–	Taux Fixe (n) :			[●][Sans Objet]
	–	Période(s) d'Observation des Intérêts :			La période courant de la date tombant [●] Jours Ouvrés précédant immédiatement le premier jour de la Période d'Accumulation des Intérêts concernée (incluse) jusqu'à la date tombant [●] Jours Ouvrés précédant immédiatement le dernier jour de cette Période d'Accumulation des Intérêts (incluse)
	–	Date d'Arrêté de la Période d'Observation des Intérêts :			[●][Sans Objet]
	–	Jour(s) "Range Accrual" :			[●][Chaque [Jour Ouvré][jour calendaire] tombant dans la Période d'Observation des Intérêts concernée][Chaque [Jour Ouvré][jour calendaire] depuis le [●] (inclus) [Jour Ouvré][jour calendaire] jusqu'au [●] (inclus) [Jour Ouvré][jour calendaire] précédant le dernier jour de la Période d'Observation des Intérêts concernée] [La Valeur Sous-Jacente relative à un Jour "Range Accrual" qui n'est pas un Jour Ouvré sera réputée être la Valeur Sous-Jacente relative au Jour Ouvré immédiatement [suivant][précédent]. (Inclure le cas échéant lorsque chaque jour calendaire au sein d'une Période d'Observation des Intérêts est un Jour "Range Accrual")]
	–	a :			[●][Sans Objet]
	–	b :			[●][Sans Objet]
i :		<b>Sous-Jacent<sub>i</sub> [et/ou Sous-Jacent<sub>ix</sub> et Sous-Jacent<sub>iy</sub>]</b>	<b>Seuil Plancher<sub>i</sub> :</b>	<b>Seuil Plafond<sub>i</sub> :</b>	<b>Fourchette de Valeur Sous-Jacente:</b>
[1]		[●] (De plus amples informations figurent au paragraphe [●] (Préciser la référence applicable à la rubrique des Modalités des Actifs) de ces Conditions	[●]	[●]	[Fourchette <sub>1</sub> ] [Fourchette <sub>2</sub> ] [Fourchette <sub>3</sub> ] [Fourchette <sub>4</sub> ] [Fourchette <sub>5</sub> ] [Fourchette <sub>6</sub> ]
					[Applicable relativement à la Valeur Sous-Jacente][Sans Objet] [[Le Niveau du Sous-Jacent][Le Niveau Moyen du Sous-Jacent][Le Niveau Minimum du Sous-Jacent][Le Niveau Maximum du Sous-Jacent][La Performance du Sous-Jacent] est applicable à la Valeur Sous-Jacente. [Le Plancher d'Observation Spécifiée est [●].]

	<p>Définitives) (La Marchandise/ Matière Première, l'Indice, l'Indice d'Inflation, l'Indice Propriétaire, le Taux de Change, le Taux de Référence, l'ETF ou l'Action concerné(e))</p> <p>[Combinaison de Sous-Jacent<sub>ix</sub>et Sous- Jacent<sub>iy</sub>; [Addition][Soustrac- tion][Multiplication][D ivision][Valeur Forward Globale avec x=[●] et y=[●]] Sous-Jacent<sub>ix</sub>: [●] (De plus amples informations figurent au paragraphe [●] (Préciser la référence applicable à la rubrique des Modalités des Actifs) de ces Conditions Définitives) (La Marchandise/ Matière Première, l'Indice, l'Indice d'Inflation, l'Indice Propriétaire, le Taux de Change, le Taux de Référence, l'ETF ou l'Action concerné(e))</p> <p>Sous-Jacent<sub>iy</sub>: [●] (De plus amples informations figurent au paragraphe [●] (Préciser la référence applicable à la rubrique des Modalités des Actifs) de ces Conditions Définitives) (La Marchandise/ Matière Première, l'Indice, l'Indice d'Inflation, l'Indice Propriétaire, le Taux de Change, le Taux de Référence, l'ETF ou l'Action concerné(e))]</p>					<p>[Le Plafond d'Observation Spécifiée est [●].] [Le][Les] Timing[s] Spécifié[s] [est][sont] : [●].]</p>
(Ajouter des lignes	(Ajouter des lignes au besoin)	(Ajouter des lignes au	(Ajouter des lignes au	(Ajouter des lignes au besoin)	(Ajouter des lignes au besoin)	

au besoin)

besoin)

besoin)

- (xiii) Coupon ABF Standard : [Applicable conformément à l'Annexe 5, Partie A, Chapitre 13][Sans Objet]
- Période d'Accumulation des Intérêts applicable : [Toutes les Périodes d'Accumulation des Intérêts]  
[Les Périodes d'Accumulation des Intérêts suivantes : [●]]
  - Détermination du Coupon Combiné Concerné : [●][Sans Objet]  
*(Insérer le nom de la Détermination du Coupon Combiné pour lequel cette détermination est utilisée)*  
*(Si Sans Objet, supprimer le sous-paragraphe suivant)*
  - Applicable pour les besoins de la Détermination du Coupon Combiné : [Applicable en tant que [Détermination du Coupon Général][●]][Sans Objet]  
[Applicable pour toutes les Périodes d'Accumulation des Intérêts.][Applicable pour les Périodes d'Accumulation des Intérêts suivantes : [●]]
  - Applicable pour les besoins d'une Caractéristique de Détermination du Coupon et du Remboursement : [Applicable en tant que [Coupon Indexé][1][2]][Sans Objet]  
*(Si Sans Objet, supprimer le sous-paragraphe suivant)*
  - Caractéristique de Détermination du Coupon et du Remboursement concerné : [●][Sans Objet]  
*(Insérer le nom de la Caractéristique de Détermination du Coupon et du Remboursement concernée)*
  - Sous-Jacent : [[●]  
(De plus amples informations figurent au paragraphe [●]  
(Préciser la référence applicable à la rubrique des Modalités des Actifs) de ces Conditions Définitives)  
*(La Marchandise/Matière Première, l'Indice, l'Indice d'Inflation, l'Indice Propriétaire, le Taux de Change, le Taux de Référence, l'ETF ou l'Action concerné(e))*  
[Combinaison de Sous-Jacent<sub>x</sub> et Sous-Jacent<sub>y</sub>:  
[Addition][Soustraction][Multiplication][Division][Valeur Forward Globale avec x=[●] et y=[●]]  
Sous-Jacent<sub>x</sub>: [●]  
(De plus amples informations figurent au paragraphe [●]  
(Préciser la référence applicable à la rubrique des Modalités des Actifs) de ces Conditions Définitives)  
*(La Marchandise/Matière Première, l'Indice, l'Indice d'Inflation, l'Indice Propriétaire, le Taux de Change, le Taux de Référence, l'ETF ou l'Action concerné(e))*  
Sous-Jacent<sub>y</sub>: [●]  
(De plus amples informations figurent au paragraphe [●]  
(Préciser la référence applicable à la rubrique des Modalités des Actifs) de ces Conditions Définitives)
  - Coefficient de Conversion du [●]

Change :

- Niveau d'Exercice du Change : [●]
- Valeur Finale du Change : [Conformément à l'Annexe 5, Partie A, Chapitre [29]][Détermination du Taux de Change par l'Agent de Calcul s'applique]
- Levier Global : [●]
- Levier<sub>1</sub> : [●]
- Levier<sub>2</sub> : [●]
- Date d'Observation du Change Finale : [●][La date tombant [●] Jours Ouvrés immédiatement précédant le dernier jour de la Période d'Accumulation des Intérêts]
- Date(s) d'Observation des Intérêts : [●] (*Spécifier toute convention de jour ouvré applicable à la (aux) Date(s) d'Observation des Intérêts*)  
[Chaque date tombant [●] Jours Ouvrés immédiatement précédant le [premier][dernier] jour de la Période d'Accumulation des Intérêts]
- Période(s) d'Observation des Intérêts : La période courant de la date tombant [●] Jours Ouvrés précédant immédiatement le premier jour de la Période d'Accumulation des Intérêts concernée (incluse) jusqu'à la date tombant [●] Jours Ouvrés précédant immédiatement le dernier jour de cette Période d'Accumulation des Intérêts (incluse)
- Date d'Arrêté de la Période d'Observation des Intérêts : [●][Sans Objet]
- a : [●][Sans Objet]
- b : [●][Sans Objet]
- Jour(s) "Range Accrual" : [●][Chaque [Jour Ouvré][jour calendaire] tombant dans la Période d'Observation des Intérêts concernée][Chaque [Jour Ouvré][jour calendaire] depuis le [●] (inclus) [Jour Ouvré][jour calendaire] jusqu'au [●] (inclus) [Jour Ouvré][jour calendaire] précédant le dernier jour de la Période d'Observation des Intérêts concernée]  
[La Valeur Sous-Jacente relative à un Jour "Range Accrual" qui n'est pas un Jour Ouvré sera réputée être la Valeur Sous-Jacente relative au Jour Ouvré immédiatement [suivant][précédent]. (*Inclure le cas échéant lorsque chaque jour calendaire au sein d'une Période d'Observation des Intérêts est un Jour "Range Accrual"*)]
- Observation Spécifiée : [Applicable relativement à la Valeur Sous-Jacente][Sans Objet]  
[[Le Niveau du Sous-Jacent][Le Niveau Moyen du Sous-Jacent][Le Niveau Minimum du Sous-Jacent][Le Niveau Maximum du Sous-Jacent][La Performance du Sous-Jacent]

est applicable à la Valeur Sous-Jacente. [Le Plancher d'Observation Spécifiée est [●].] [Le Plafond d'Observation Spécifiée est [●].] [Le][Les] Timing[s] Spécifié[s] [est][sont] : [●].]]

	Niveau "Range Accrual" Plancher :	Niveau "Range Accrual" Plafond :	Fourchette :
Fourchette <sub>A</sub> :	[●]	[●]	[Fourchette <sub>1</sub> ][Fourchette <sub>2</sub> ][Fourchette <sub>3</sub> ][Fourchette <sub>4</sub> ][Fourchette <sub>5</sub> ][Fourchette <sub>6</sub> ]
Fourchette <sub>B</sub> :	[●]	[●]	[Fourchette <sub>1</sub> ][Fourchette <sub>2</sub> ][Fourchette <sub>3</sub> ][Fourchette <sub>4</sub> ][Fourchette <sub>5</sub> ][Fourchette <sub>6</sub> ]
(xiv) Coupon Performance Annualisée Standard :			[Applicable conformément à l'Annexe 5, Partie A, Chapitre 14][Sans Objet]
– Période d'Accumulation des Intérêts applicable :			[Toutes les Périodes d'Accumulation des Intérêts] [Les Périodes d'Accumulation des Intérêts suivantes : [●]]
– Détermination du Coupon Combiné Concerné :			[●][Sans Objet] <i>(Insérer le nom de la Détermination du Coupon Combiné pour lequel cette détermination est utilisée)</i> <i>(Si Sans Objet, supprimer le sous-paragraphe suivant)</i>
– Applicable pour les besoins de la Détermination du Coupon Combiné :			[Applicable en tant que [Détermination du Coupon Général][●]][Sans Objet] [Applicable pour toutes les Périodes d'Accumulation des Intérêts.][Applicable pour les Périodes d'Accumulation des Intérêts suivantes : [●]]
– Applicable pour les besoins d'une Caractéristique de Détermination du Coupon et du Remboursement :			[Applicable en tant que [Coupon Indexé][1][2]][Sans Objet] <i>(Si Sans Objet, supprimer le sous-paragraphe suivant)</i>
– Caractéristique de Détermination du Coupon et du Remboursement concerné :			[●] <i>(Insérer le nom de la Caractéristique de Détermination du Coupon et du Remboursement concernée)</i>
– Plafond :			[●]
– Plancher :			[●]
– Marge :			[●]
– x :			[●]
– Date(s) d'Observation Sous- Jacente <sub>1</sub> :			[●] <i>(Spécifier toute convention de jour ouvré applicable à la (aux) Date(s) d'Observation Sous-Jacente<sub>2</sub>)</i> [Chaque date tombant [●] Jours Ouvrés immédiatement précédant le [premier][dernier] jour de la Période d'Accumulation des Intérêts]
– Date(s) d'Observation Sous- Jacente <sub>2</sub> :			[●] <i>(Spécifier toute convention de jour ouvré applicable à la (aux) Date(s) d'Observation Sous-Jacente<sub>1</sub>)</i> [Chaque date tombant [●] Jours Ouvrés immédiatement précédant le [premier][dernier] jour de la Période d'Accumulation des Intérêts]



- Date d'Observation des Intérêts : [Date d'Observation Sous-Jacente<sub>1</sub>][Date d'Observation Sous-Jacente<sub>2</sub>]
- Sous-Jacent : [[●]  
(De plus amples informations figurent au paragraphe [●]  
(Préciser la référence applicable à la rubrique des Modalités des Actifs) de ces Conditions Définitives)  
(La Marchandise/Matière Première, l'Indice, l'Indice d'Inflation, l'Indice Propriétaire, le Taux de Change, le Taux de Référence, l'ETF ou l'Action concerné(e))]  
[Combinaison de Sous-Jacent<sub>x</sub> et Sous-Jacent<sub>y</sub>:  
[Addition][Soustraction][Multiplication][Division][Valeur Forward Globale avec x=[●] et y=[●]]  
Sous-Jacent<sub>x</sub>: [●]  
(De plus amples informations figurent au paragraphe [●]  
(Préciser la référence applicable à la rubrique des Modalités des Actifs) de ces Conditions Définitives)  
(La Marchandise/Matière Première, l'Indice, l'Indice d'Inflation, l'Indice Propriétaire, le Taux de Change, le Taux de Référence, l'ETF ou l'Action concerné(e))]  
Sous-Jacent<sub>y</sub>: [●]  
(De plus amples informations figurent au paragraphe [●]  
(Préciser la référence applicable à la rubrique des Modalités des Actifs) de ces Conditions Définitives)
- Valeur Sous-Jacente<sub>2</sub> : [●][Non spécifiée]
- Observation Spécifiée : [Applicable relativement à la Valeur Sous-Jacente<sub>2</sub>]  
[Applicable relativement à la Valeur Sous-Jacente<sub>1</sub>] [Sans Objet]  
[[Le Niveau du Sous-Jacent][Le Niveau Moyen du Sous-Jacent][Le Niveau Minimum du Sous-Jacent][Le Niveau Maximum du Sous-Jacent][La Performance du Sous-Jacent] est applicable à 1 à la Valeur Sous-Jacente<sub>2</sub>. [Le Plancher d'Observation Spécifiée est [●].] [Le Plafond d'Observation Spécifiée est [●].] [Le][Les] Timing[s] Spécifié[s] [est][sont] : [●].]]  
[[Le Niveau du Sous-Jacent][Le Niveau Moyen du Sous-Jacent][Le Niveau Minimum du Sous-Jacent][Le Niveau Maximum du Sous-Jacent][La Performance du Sous-Jacent] est applicable à 1 à la Valeur Sous-Jacente<sub>1</sub>. [Le Plancher d'Observation Spécifiée est [●].] [Le Plafond d'Observation Spécifiée est [●].] [Le][Les] Timing[s] Spécifié[s] [est][sont] : [●].]]
- (xv) Coupon Performance "Rainbow" Standard : [Applicable conformément à l'Annexe 5, Partie A, Chapitre 15][Sans Objet]
- Période d'Accumulation des [Toutes les Périodes d'Accumulation des Intérêts]

Intérêts applicable :	[Les Périodes d'Accumulation des Intérêts suivantes : [●]]
– Détermination du Coupon Combiné Concerné :	[●][Sans Objet] (Insérer le nom de la Détermination du Coupon Combiné pour lequel cette détermination est utilisée) (Si Sans Objet, supprimer le sous-paragraphe suivant)
– Applicable pour les besoins de la Détermination du Coupon Combiné :	[Applicable en tant que [Détermination du Coupon Général][●]][Sans Objet] [Applicable pour toutes les Périodes d'Accumulation des Intérêts.][Applicable pour les Périodes d'Accumulation des Intérêts suivantes : [●]]
– Applicable pour les besoins d'une Caractéristique de Détermination du Coupon et du Remboursement :	[Applicable en tant que [Coupon Indexé][1][2]][Sans Objet] (Si Sans Objet, supprimer le sous-paragraphe suivant)
– Caractéristique de Détermination du Coupon et du Remboursement concerné :	[●][Sans Objet] (Insérer le nom de la Caractéristique de Détermination du Coupon et du Remboursement concernée)
– Date(s) d'Observation des Intérêts :	[Date d'Observation Sous-Jacente <sub>1</sub> ][Date d'Observation Sous-Jacente <sub>2</sub> ]
– Date(s) d'Observation Sous-Jacente <sub>1</sub> :	[●] (Spécifier toute convention de jour ouvré applicable à la (aux) Date(s) d'Observation Sous-Jacente <sub>2</sub> ) [Chaque date tombant [●] Jours Ouvrés immédiatement précédant le [premier][dernier] jour de la Période d'Accumulation des Intérêts concernée]
– Date(s) d'Observation Sous-Jacente <sub>2</sub> :	[●] (Spécifier toute convention de jour ouvré applicable à la (aux) Date(s) d'Observation Sous-Jacente <sub>1</sub> ) [Chaque date tombant [●] Jours Ouvrés immédiatement précédant le [premier][dernier] jour de la Période d'Accumulation des Intérêts]
– Pourcentage Fixe :	[●]
– Seuil Plancher :	[●]
– Seuil Plafond :	[●]
– Montant Seuil :	[●]
– Plancher :	[●][Sans Objet]
– Fourchette :	[Fourchette <sub>1</sub> ][Fourchette <sub>2</sub> ][Fourchette <sub>3</sub> ][Fourchette <sub>4</sub> ][Fourchette <sub>5</sub> ][Fourchette <sub>6</sub> ]
– Observation Spécifiée :	[Applicable relativement à la Valeur Sous-Jacente <sub>2i</sub> ] [Applicable relativement à la Valeur Sous-Jacente <sub>1i</sub> ] [Sans Objet] [[Le Niveau du Sous-Jacent][Le Niveau Moyen du Sous-Jacent][Le Niveau Minimum du Sous-Jacent][Le Niveau

Maximum du Sous-Jacent][La Performance du Sous-Jacent]  
est applicable à la Valeur Sous-Jacente<sub>2i</sub>. [Le Plancher  
d'Observation Spécifiée est [●].] [Le Plafond d'Observation  
Spécifiée est [●].] [Le][Les] Timing[s] Spécifié[s] [est][sont] :  
[●].]

[[Le Niveau du Sous-Jacent][Le Niveau Moyen du Sous-  
Jacent][Le Niveau Minimum du Sous-Jacent][Le Niveau  
Maximum du Sous-Jacent][La Performance du Sous-Jacent]  
est applicable à 1 à la Valeur Sous-Jacente<sub>1i</sub>. [Le Plancher  
d'Observation Spécifiée est [●].] [Le Plafond d'Observation  
Spécifiée est [●].] [Le][Les] Timing[s] Spécifié[s] [est][sont] :  
[●].]]

i :	Sous-Jacent <sub>i</sub> [et/ou Sous-Jacent <sub>ix</sub> et Sous-Jacent <sub>iy</sub> ]	Valeur Sous-Jacente <sub>2i</sub> :	Pondération(i) :
[1]	<p>[●]</p> <p>(De plus amples informations figurent au paragraphe [●] (Préciser la référence applicable à la rubrique des Modalités des Actifs) de ces Conditions Définitives) (La Marchandise/ Matière Première, l'Indice, l'Indice d'Inflation, l'Indice Propriétaire, le Taux de Change, le Taux de Référence, l'ETF ou l'Action concerné(e))</p> <p>[Combinaison de Sous-Jacent<sub>ix</sub> et Sous-Jacent<sub>iy</sub> : [Addition][Soustraction][Multiplication][Division][Valeur Forward Globale avec x=[●] et y=[●]]</p> <p>Sous-Jacent<sub>ix</sub> : [●]</p> <p>(De plus amples informations figurent au paragraphe [●] (Préciser la référence applicable à la rubrique des Modalités des Actifs) de ces Conditions Définitives) (La Marchandise/ Matière Première, l'Indice, l'Indice d'Inflation, l'Indice Propriétaire, le Taux de Change, le Taux de Référence, l'ETF ou l'Action concerné(e))</p> <p>Sous-Jacent<sub>iy</sub> : [●]</p> <p>(De plus amples informations figurent au paragraphe [●] (Préciser la référence applicable à la rubrique des Modalités des Actifs) de ces Conditions Définitives) (La Marchandise/ Matière Première, l'Indice, l'Indice d'Inflation, l'Indice Propriétaire, le Taux de Change, le Taux de Référence, l'ETF ou l'Action concerné(e))</p>	[●]	[●]
(Ajouter des lignes au besoin)	(Ajouter des lignes au besoin)	(Ajouter des lignes au besoin)	(Ajouter des lignes au besoin)

(xvi) Coupon Performance "Range Accrual" Fixe Standard :	[Applicable conformément à l'Annexe 5, Partie A, Chapitre 16][Sans Objet]
– Période d'Accumulation des Intérêts applicable :	[Toutes les Périodes d'Accumulation des Intérêts] [Les Périodes d'Accumulation des Intérêts suivantes : [●]]
– Détermination du Coupon Combiné Concerné :	[●][Sans Objet] (Insérer le nom de la Détermination du Coupon Combiné pour lequel cette détermination est utilisée) (Si Sans Objet, supprimer le sous-paragraphe suivant)
– Applicable pour les besoins de la	[Applicable en tant que [Détermination du Coupon

Détermination du Coupon Combiné :	Général][●]][Sans Objet] [Applicable pour toutes les Périodes d'Accumulation des Intérêts.][Applicable pour les Périodes d'Accumulation des Intérêts suivantes : [●]]
– Applicable pour les besoins d'une Caractéristique de Détermination du Coupon et du Remboursement :	[Applicable en tant que [Coupon Indexé][1][2]][Sans Objet] (Si Sans Objet, supprimer le sous-paragraphe suivant)
– Caractéristique de Détermination du Coupon et du Remboursement concerné :	[●]][Sans Objet] (Insérer le nom de la Caractéristique de Détermination du Coupon et du Remboursement concernée)
– Taux Fixe :	[●]][Sans Objet]
– Taux Fixe (n) :	[●]][Sans Objet]
– Seuil Plancher :	[●]
– Seuil Plafond :	[●]
– Seuil Plancher Performance :	[●]
– Seuil Plafond Performance :	[●]
– Performance :	[Performance "Best-of"] [Performance Moyenne Pondérée] [Performance "Rainbow"] [Performance "Valeur Absolue"] [Performance "Worst-of"] [Xième Performance "Worst-of", X étant le nombre [●]]
– P(i) :	L'Option [1][2] s'applique.
– Fourchette :	[Fourchette <sub>1</sub> ] [Fourchette <sub>2</sub> ] [Fourchette <sub>3</sub> ] [Fourchette <sub>4</sub> ] [Fourchette <sub>5</sub> ] [Fourchette <sub>6</sub> ]
– Période(s) d'Observation des Intérêts :	La période courant de la date tombant [●] Jours Ouvrés précédant immédiatement le premier jour de la Période d'Accumulation des Intérêts concernée (incluse) jusqu'à la date tombant [●] Jours Ouvrés précédant immédiatement le dernier jour de cette Période d'Accumulation des Intérêts (incluse)
– Date d'Arrêt de la Période d'Observation des Intérêts :	[●]][Sans Objet]
– Date(s) d'Observation Sous-Jacente(s) <sub>1</sub> :	[●] (Spécifier toute convention de jour ouvré applicable à la (aux) Date(s) d'Observation Sous-Jacent(s) <sub>1</sub> ) [[La][Chaque] date tombant [●] Jours Ouvrés immédiatement précédant le [premier][dernier] jour de la Période d'Accumulation des Intérêts] [Sans Objet]
– Date(s) d'Observation Sous-Jacente(s) <sub>2</sub> :	[●] (Spécifier toute convention de jour ouvré applicable à la (aux) Date(s) d'Observation Sous-Jacent(s) <sub>2</sub> ) [[La][Chaque] date tombant [●] Jours Ouvrés immédiatement

					précédant le [premier][dernier] jour de la Période d'Accumulation des Intérêts]
					[Sans Objet]
	– Date d'Observation Sous-Jacente :				[Date d'Observation Sous-Jacente <sub>1</sub> ][Date d'Observation Sous-Jacente <sub>2</sub> ]
	– Jour(s) "Range Accrual" :				[●][Chaque [Jour Ouvré][jour calendaire] tombant dans la Période d'Observation des Intérêts concernée][Chaque [Jour Ouvré][jour calendaire] depuis le [●] (inclus) [Jour Ouvré][jour calendaire] jusqu'au [●] (inclus) [Jour Ouvré][jour calendaire] précédant le dernier jour de la Période d'Observation des Intérêts concernée]  [La Valeur Sous-Jacente relative à un Jour "Range Accrual" qui n'est pas un Jour Ouvré sera réputée être la Valeur Sous-Jacente relative au Jour Ouvré immédiatement [suivant][précédent]. (Inclure le cas échéant lorsque chaque jour calendaire au sein d'une Période d'Observation des Intérêts est un Jour "Range Accrual")]
	– a :				[●][Sans Objet]
	– b :				[●][Sans Objet]
i :	<b>Sous-Jacent<sub>i</sub></b>	<b>Poids<sub>i</sub></b>	<b>Valeur Sous-Jacente<sub>1i</sub> :</b>	<b>Valeur Sous-Jacente<sub>2i</sub> :</b>	<b>Observation Spécifiée</b>
[1]	[●] (De plus amples informations figurent au paragraphe [●] ( <i>Préciser la référence applicable à la rubrique des Modalités des Actifs</i> ) de ces Conditions Définitives) ( <i>La Marchandise/ Matière Première, l'Indice, l'Indice d'Inflation, l'Indice Propriétaire, le Taux de Change, le Taux de Référence, l'ETF ou l'Action concerné(e)</i> )	[●]	[●]	[●]	[Applicable relativement à la Valeur Sous-Jacente][Sans Objet] [[Le Niveau du Sous-Jacent][Le Niveau Moyen du Sous-Jacent][Le Niveau Minimum du Sous-Jacent][Le Niveau Maximum du Sous-Jacent][La Performance du Sous-Jacent] est applicable à la Valeur Sous-Jacente. [Le Plancher d'Observation Spécifiée est [●].] [Le Plafond d'Observation Spécifiée est [●].] [Le][Les] Timing[s] Spécifié[s] [est][sont] : [●].]]
(Ajouter des lignes au besoin)	(Ajouter des lignes au besoin)	(Ajouter des lignes au besoin)	(Ajouter des lignes au besoin)	(Ajouter des lignes au besoin)	(Ajouter des lignes au besoin)
(xvii)	Coupon Performance Panier Digital Fixe Multiple Standard :				[Applicable conformément à l'Annexe 5, Partie A, Chapitre 17][Sans Objet] [Applicable : Toutes Périodes d'Intérêts] [Applicable : Dates Indiquées]
	– Période d'Accumulation des Intérêts applicable :				[Toutes les Périodes d'Accumulation des Intérêts] [Les Périodes d'Accumulation des Intérêts suivantes :

	[●]]
– Détermination du Coupon Combiné Concerné :	[●][Sans Objet] <i>(Insérer le nom de la Détermination du Coupon Combiné pour lequel cette détermination est utilisée)</i> <i>(Si Sans Objet, supprimer le sous-paragraphe suivant)</i>
– Applicable pour les besoins de la Détermination du Coupon Combiné :	[Applicable en tant que [Détermination du Coupon Général]][●]][Sans Objet] [Applicable pour toutes les Périodes d'Accumulation des Intérêts.][Applicable pour les Périodes d'Accumulation des Intérêts suivantes : [●]]
– Applicable pour les besoins d'une Caractéristique de Détermination du Coupon et du Remboursement :	[Applicable en tant que [Coupon Indexé][1][2]][Sans Objet] <i>(Si Sans Objet, supprimer le sous-paragraphe suivant)</i>
– Caractéristique de Détermination du Coupon et du Remboursement concerné :	[●][Sans Objet] <i>(Insérer le nom de la Caractéristique de Détermination du Coupon et du Remboursement concernée)</i>
– Taux Fixe <sub>1</sub> :	[●]
– Taux Fixe <sub>2</sub> :	[●]
– Taux Fixe <sub>3</sub> :	[●]
– Taux Fixe <sub>4</sub> :	[●]
– Taux Fixe <sub>5</sub> :	[●]
– Taux Fixe <sub>6</sub> :	[●]
– Date(s) d'Observation des Intérêts :	[●] <i>(Spécifier toute convention de jour ouvré applicable à la (aux) Date(s) d'Observation des Intérêts)</i> [Chaque date tombant [●] Jours Ouvrés immédiatement précédant le [premier][dernier] jour de la Période d'Accumulation des Intérêts]
– Période(s) d'Observation des Intérêts :	La période courant de la date tombant [●] Jours Ouvrés précédant immédiatement le premier jour de la Période d'Accumulation des Intérêts concernée (inclusive) jusqu'à la date tombant [●] Jours Ouvrés précédant immédiatement le dernier jour de cette Période d'Accumulation des Intérêts (inclusive)
– Date(s) d'Observation Sous-Jacente(s) <sub>1</sub> :	[●] <i>(Spécifier toute convention de jour ouvré applicable à la (aux) Date(s) d'Observation Sous-Jacent(s)<sub>1</sub>)</i> [Sans Objet]
– Date(s) d'Observation Sous-Jacente(s) <sub>2</sub> :	[●] <i>(Spécifier toute convention de jour ouvré applicable à la (aux) Date(s) d'Observation Sous-Jacent(s)<sub>2</sub>)</i> [Sans Objet]
– Performance :	[Performance "Best-of"] [Performance Moyenne Pondérée] [Performance "Rainbow"] [Performance

"Valeur Absolue"] [Performance "Worst-of"] [Xième Performance "Worst-of", X étant le nombre [●]]

– P(i) : L'Option [1][2] s'applique.

– Seuil Plafond Performance : [●]

– Seuil Plancher Performance : [●]

	Seuil Plancher :	Seuil Plafond :	Fourchette :
Fourchette <sub>A</sub> :	[●]	[●]	[Fourchette <sub>1</sub> ][Fourchette <sub>2</sub> ][Fourchette <sub>3</sub> ][Fourchette <sub>4</sub> ][Fourchette <sub>5</sub> ][Fourchette <sub>6</sub> ]
Fourchette <sub>B</sub> :	[●]	[●]	[Fourchette <sub>1</sub> ][Fourchette <sub>2</sub> ][Fourchette <sub>3</sub> ][Fourchette <sub>4</sub> ][Fourchette <sub>5</sub> ][Fourchette <sub>6</sub> ]
Fourchette <sub>C</sub> :	[●]	[●]	[Fourchette <sub>1</sub> ][Fourchette <sub>2</sub> ][Fourchette <sub>3</sub> ][Fourchette <sub>4</sub> ][Fourchette <sub>5</sub> ][Fourchette <sub>6</sub> ]
Fourchette <sub>D</sub> :	[●]	[●]	[Fourchette <sub>1</sub> ][Fourchette <sub>2</sub> ][Fourchette <sub>3</sub> ][Fourchette <sub>4</sub> ][Fourchette <sub>5</sub> ][Fourchette <sub>6</sub> ]
Fourchette <sub>E</sub> :	[●]	[●]	[Fourchette <sub>1</sub> ][Fourchette <sub>2</sub> ][Fourchette <sub>3</sub> ][Fourchette <sub>4</sub> ][Fourchette <sub>5</sub> ][Fourchette <sub>6</sub> ]

i :	Sous-Jacent <sub>i</sub>	Poids <sub>i</sub>	Valeur Sous-Jacente <sub>ii</sub> :	Valeur Sous-Jacente <sub>2i</sub> :	Observation Spécifiée
[1]	[●] (De plus amples informations figurent au paragraphe [●] (Préciser la référence applicable à la rubrique des Modalités des Actifs) de ces Conditions Définitives) (La Marchandise/ Matière Première, l'Indice, l'Indice d'Inflation, l'Indice Propriétaire, le Taux de Change, le Taux de Référence, l'ETF ou l'Action concerné(e))	[●]	[●]	[●]	[Applicable relativement à la Valeur Sous-Jacente][Sans Objet] [[Le Niveau du Sous-Jacent][Le Niveau Moyen du Sous-Jacent][Le Niveau Minimum du Sous-Jacent][Le Niveau Maximum du Sous-Jacent][La Performance du Sous-Jacent] est applicable à la Valeur Sous-Jacente. [Le Plancher d'Observation Spécifiée est [●].] [Le Plafond d'Observation Spécifiée est [●].] [Le][Les] Timing[s] Spécifié[s] est][sont] : [●].]]
(Ajouter des lignes au besoin)	(Ajouter des lignes au besoin)	(Ajouter des lignes au besoin)	(Ajouter des lignes au besoin)	(Ajouter des lignes au besoin)	(Ajouter des lignes au besoin)

(xviii) Coupon Performance Panier Participation Standard :

– Période d'Accumulation des

[Applicable conformément à l'Annexe 5, Partie A, Chapitre 18][Sans Objet]

[Toutes les Périodes d'Accumulation des Intérêts]

Intérêts applicable :	[Les Périodes d'Accumulation des Intérêts suivantes : [●]]
– Détermination du Coupon Combiné Concerné :	[●][Sans Objet] <i>(Insérer le nom de la Détermination du Coupon Combiné pour lequel cette détermination est utilisée)</i> <i>(Si Sans Objet, supprimer le sous-paragraphe suivant)</i>
– Applicable pour les besoins de la Détermination du Coupon Combiné :	[Applicable en tant que [Détermination du Coupon Général][●]][Sans Objet] [Applicable pour toutes les Périodes d'Accumulation des Intérêts.][Applicable pour les Périodes d'Accumulation des Intérêts suivantes : [●]]
– Applicable pour les besoins d'une Caractéristique de Détermination du Coupon et du Remboursement :	[Applicable en tant que [Coupon Indexé][1][2]][Sans Objet] <i>(Si Sans Objet, supprimer le sous-paragraphe suivant)</i>
– Caractéristique de Détermination du Coupon et du Remboursement concerné :	[●][Sans Objet] <i>(Insérer le nom de la Caractéristique de Détermination du Coupon et du Remboursement concernée)</i>
– Plancher:	[●][Sans Objet]
– Plafond :	[●][Sans Objet]
– Date(s) d'Observation Sous- Jacente(s) <sub>1</sub> :	[●] <i>(Spécifier toute convention de jour ouvré applicable à la (aux) Date(s) d'Observation Sous-Jacente(s)<sub>1</sub>)</i> [Chaque date tombant [●] Jours Ouvrés précédant immédiatement le dernier jour de la Période d'Accumulation des Intérêts]
– Date(s) d'Observation Sous- Jacente(s) <sub>2</sub> :	[●] <i>(Spécifier toute convention de jour ouvré applicable à la (aux) Date(s) d'Observation Sous-Jacente(s)<sub>2</sub>)</i> [Chaque date tombant [●] Jours Ouvrés précédant immédiatement le dernier jour de la Période d'Accumulation des Intérêts]
– Date d'Observation des Intérêts :	[Date d'Observation Sous-Jacente <sub>1</sub> ][Date d'Observation Sous-Jacente <sub>2</sub> ]
– Performance :	[Performance "Best-of"][Performance Moyenne Pondérée][Performance "Rainbow"][Performance "Valeur Absolue"][Performance "Worst-of"][Xième Performance "Worst-of", X étant le nombre [●]]
– P(i) :	L'Option [1][2] s'applique.
– Seuil Plafond Performance :	[●]
– Seuil Plancher Performance :	[●]
– Levier Global :	[●]
– Marge :	[●]



i :	Sous-Jacent <sub>i</sub>	Poids <sub>i</sub>	Valeur Sous- Jacente <sub>i1</sub> :	Valeur Sous- Jacente <sub>21</sub> :	Observation Spécifiée
[1]	[●] (De plus amples informations figurent au paragraphe [●] ( <i>Préciser la référence applicable à la rubrique des Modalités des Actifs</i> ) de ces Conditions Définitives) ( <i>La Marchandise/ Matière Première, l'Indice, l'Indice d'Inflation, l'Indice Propriétaire, le Taux de Change, le Taux de Référence, l'ETF ou l'Action concerné(e)</i> )	[●]	[●]	[●]	[Applicable relativement à la Performance][Sans Objet] [[Le Niveau de la Performance]][Le Niveau Moyen de la Performance][Le Niveau Minimum de la Performance][Le Niveau Maximum du Sous-Jacent] est applicable à la Valeur Sous-Jacente. [Le Plancher d'Observation Spécifiée est [●].] [Le Plafond d'Observation Spécifiée est [●].] [Le][Les] Timing[s] Spécifié[s] [est][sont] : [●].]
(Ajouter des lignes au besoin)	(Ajouter des lignes au besoin)	(Ajouter des lignes au besoin)	(Ajouter des lignes au besoin)	(Ajouter des lignes au besoin)	(Ajouter des lignes au besoin)
(xix) Coupon Panier Volatilité Obligataire Standard :			[Applicable conformément à l'Annexe 5, Partie A, Chapitre 19][Sans Objet]		
– Période d'Accumulation des Intérêts applicable :			[Toutes les Périodes d'Accumulation des Intérêts] [Les Périodes d'Accumulation des Intérêts suivantes : [●]]		
– Détermination du Coupon Combiné Concerné :			[●][Sans Objet] ( <i>Insérer le nom de la Détermination du Coupon Combiné pour lequel cette détermination est utilisée</i> ) ( <i>Si Sans Objet, supprimer le sous-paragraphe suivant</i> )		
– Applicable pour les besoins de la Détermination du Coupon Combiné :			[Applicable en tant que [Détermination du Coupon Général]][●][Sans Objet] [Applicable pour toutes les Périodes d'Accumulation des Intérêts.][Applicable pour les Périodes d'Accumulation des Intérêts suivantes : [●]]		
– Applicable pour les besoins d'une Caractéristique de Détermination du Coupon et du Remboursement :			[Applicable en tant que [Coupon Indexé]][1][2]][Sans Objet] ( <i>Si Sans Objet, supprimer le sous-paragraphe suivant</i> )		
– Caractéristique de Détermination du Coupon et du Remboursement concerné :			[●][Sans Objet] ( <i>Insérer le nom de la Caractéristique de Détermination du Coupon et du Remboursement concernée</i> )		
– Plafond :			[●][Sans Objet]		
– Date(s) d'Observation Sous-Jacente(s) <sub>1</sub> :			[●] ( <i>Spécifier toute convention de jour ouvré applicable à la (aux) Date(s) d'Observation Sous-Jacent(s)<sub>1</sub></i> ) [Chaque date tombant [●] Jours Ouvrés immédiatement précédant le [premier][dernier] jour de la Période		

			d'Accumulation des Intérêts]
	– Date(s) d'Observation Sous-Jacente(s) :	[●]	(Spécifier toute convention de jour ouvré applicable à la (aux) Date(s) d'Observation Sous-Jacente(s) et à la (aux) Date(s) d'Observation Sous-Jacente(s) <sub>1</sub> à laquelle (auxquelles) elle(s) est(sont) liée(s))
	– Plancher :	[●][Sans Objet]	
	– Levier Global :	[●]	
	– Marge :	[●]	
	– Date(s) d'Observation Sous-Jacente(s) <sub>2</sub> :	[●]	(Spécifier toute convention de jour ouvré applicable à la (aux) Date(s) d'Observation Sous-Jacent(s) <sub>2</sub> ) [Chaque date tombant [●] Jours Ouvrés immédiatement précédant le [premier][dernier] jour de la Période d'Accumulation des Intérêts]
	– Date(s) d'Observation Sous-Jacente(s) :	[●]	(Spécifier toute convention de jour ouvré applicable à la (aux) Date(s) d'Observation Sous-Jacente(s) et à la (aux) Date(s) d'Observation Sous-Jacente(s) <sub>2</sub> à laquelle (auxquelles) elle(s) est(sont) liée(s))
i	<b>Sous-Jacent<sub>i</sub> [et/ou Sous-Jacent<sub>ix</sub> et Sous-Jacent<sub>iy</sub>]</b>	<b>Levier<sub>i</sub> :</b>	<b>Observation Spécifiée</b>
1	[●] (De plus amples informations figurent au paragraphe [●] (Préciser la référence applicable à la rubrique des Modalités des Actifs) de ces Conditions Définitives) (La Marchandise/ Matière Première, l'Indice, l'Indice d'Inflation, l'Indice Propriétaire, le Taux de Change, le Taux de Référence, l'ETF ou l'Action concerné(e)) [Combinaison de Sous-Jacent <sub>ix</sub> et Sous-Jacent <sub>iy</sub> : [Addition][Soustraction][Multiplication][Division][Valeur Forward Globale avec x=[●] et y=[●]] Sous-Jacent <sub>ix</sub> : [●] (De plus amples informations figurent au paragraphe [●] (Préciser la référence applicable à la rubrique des Modalités des Actifs) de ces Conditions Définitives) (La Marchandise/ Matière Première, l'Indice, l'Indice d'Inflation, l'Indice Propriétaire, le Taux de Change, le Taux de Référence, l'ETF ou l'Action concerné(e)) Sous-Jacent <sub>iy</sub> : [●] (De plus amples informations figurent au paragraphe [●] (Préciser la référence applicable à la rubrique	[●]	[Applicable relativement à la Valeur Sous-Jacente et à la Valeur du Panier <sub>2</sub> ] [Applicable relativement à la Valeur Sous-Jacente et à la Valeur du Panier <sub>1</sub> ] [Sans Objet] [[Le Niveau du Sous-Jacent][Le Niveau Moyen du Sous-Jacent][Le Niveau Minimum du Sous-Jacent][Le Niveau Maximum du Sous-Jacent][La Performance du Sous-Jacent] est applicable à la Valeur Sous-Jacente et à la Valeur du Panier <sub>1</sub> . [Le Plancher d'Observation Spécifiée est [●].] [Le Plafond d'Observation Spécifiée est [●].] [Le][Les] Timing[s] Spécifié[s] [est][sont] : [●].] [[Le Niveau du Sous-Jacent][Le Niveau Moyen du Sous-Jacent][Le Niveau Minimum du Sous-Jacent][Le Niveau Maximum du Sous-Jacent][La Performance du Sous-Jacent] est applicable à la Valeur Sous-Jacente et à la Valeur du Panier <sub>1</sub> . [Le Plancher d'Observation Spécifiée est [●].] [Le Plafond d'Observation Spécifiée est [●].] [Le][Les] Timing[s] Spécifié[s] [est][sont] : [●].]

*des Modalités des Actifs) de ces Conditions Définitives) (La Marchandise/ Matière Première, l'Indice, l'Indice d'Inflation, l'Indice Propriétaire, le Taux de Change, le Taux de Référence, l'ETF ou l'Action concerné(e))]*

*(Ajouter des lignes au besoin)*

*(Ajouter des lignes au besoin)*

*(Ajouter des lignes au besoin)*

*(Ajouter des lignes au besoin)*

(xx) Coupon Volatilité Obligataire Standard :

– Période d'Accumulation des Intérêts applicable :

[Applicable conformément à l'Annexe 5, Partie A, Chapitre 20][Sans Objet]

[Toutes les Périodes d'Accumulation des Intérêts]

[Les Périodes d'Accumulation des Intérêts suivantes : [●]]

– Détermination du Coupon Combiné Concerné :

[●][Sans Objet]

*(Insérer le nom de la Détermination du Coupon Combiné pour lequel cette détermination est utilisée)*

*(Si Sans Objet, supprimer le sous-paragraphe suivant)*

– Applicable pour les besoins de la Détermination du Coupon Combiné :

[Applicable en tant que [Détermination du Coupon Général]][●][Sans Objet]

[Applicable pour toutes les Périodes d'Accumulation des Intérêts.][Applicable pour les Périodes d'Accumulation des Intérêts suivantes : [●]]

– Applicable pour les besoins d'une Caractéristique de Détermination du Coupon et du Remboursement :

[Applicable en tant que [Coupon Indexé][1][2]][Sans Objet] *(Si Sans Objet, supprimer le sous-paragraphe suivant)*

– Caractéristique de Détermination du Coupon et du Remboursement concerné :

[●][Sans Objet]

*(Insérer le nom de la Caractéristique de Détermination du Coupon et du Remboursement concernée)*

– Plafond :

[●][Sans Objet]

– Date(s) d'Observation Sous-Jacente(s)<sub>1</sub> :

[●] *(Spécifier toute convention de jour ouvré applicable à la (aux) Date(s) d'Observation Sous-Jacente(s)<sub>1</sub>)*

[Chaque date tombant [●] Jours Ouvrés immédiatement précédant le [premier][dernier] jour de la Période d'Accumulation des Intérêts]

– Date(s) d'Observation Sous-Jacente(s) :

[●] *(Spécifier toute convention de jour ouvré applicable à la (aux) Date(s) d'Observation Sous-Jacente(s) et à la (aux) Date(s) d'Observation Sous-Jacente(s)<sub>1</sub> à laquelle (auxquelles) elle(s) est(sont) liée(s))*

– Plancher :

[●][Sans Objet]

- Levier : [●]
- Marge : [●]
- Date(s) d'Observation Sous-Jacente(s)<sub>2</sub> : [●] (*Spécifier toute convention de jour ouvré applicable à la (aux) Date(s) d'Observation Sous-Jacente(s)<sub>2</sub>*)  
[Chaque date tombant [●] Jours Ouvrés immédiatement précédant le [premier][dernier] jour de la Période d'Accumulation des Intérêts]
- Date(s) d'Observation Sous-Jacente(s) : [●] (*Spécifier toute convention de jour ouvré applicable à la (aux) Date(s) d'Observation Sous-Jacente(s) et à la (aux) Date(s) d'Observation Sous-Jacente(s)<sub>2</sub> à laquelle (auxquelles) elle(s) est(sont) liée(s)*)
- Sous-Jacent : [Pour les besoins de la Valeur Sous-Jacente<sub>xy</sub>.]  
[[●]  
(De plus amples informations figurent au paragraphe [●]  
(*Préciser la référence applicable à la rubrique des Modalités des Actifs*) de ces Conditions Définitives)  
(*La Marchandise/Matière Première, l'Indice, l'Indice d'Inflation, l'Indice Propriétaire, le Taux de Change, le Taux de Référence, l'ETF ou l'Action concerné(e)*)]  
[Combinaison de Sous-Jacent<sub>x</sub> et Sous-Jacent<sub>y</sub>:  
[Addition][Soustraction][Multiplication][Division][Valeur Forward Globale avec x=[●] et y=[●]]  
Sous-Jacent<sub>x</sub>: [●]  
(De plus amples informations figurent au paragraphe [●]  
(*Préciser la référence applicable à la rubrique des Modalités des Actifs*) de ces Conditions Définitives)  
(*La Marchandise/Matière Première, l'Indice, l'Indice d'Inflation, l'Indice Propriétaire, le Taux de Change, le Taux de Référence, l'ETF ou l'Action concerné(e)*)]  
Sous-Jacent<sub>y</sub>: [●]  
(De plus amples informations figurent au paragraphe [●]  
(*Préciser la référence applicable à la rubrique des Modalités des Actifs*) de ces Conditions Définitives)  
(*La Marchandise/Matière Première, l'Indice, l'Indice d'Inflation, l'Indice Propriétaire, le Taux de Change, le Taux de Référence, l'ETF ou l'Action concerné(e)*)]
- Observation Spécifiée : [Applicable relativement à la Valeur Sous-Jacente][Sans Objet]  
[[Le Niveau du Sous-Jacent][Le Niveau Moyen du Sous-Jacent][Le Niveau Minimum du Sous-Jacent][Le Niveau Maximum du Sous-Jacent][La Performance du Sous-Jacent]  
est applicable à la Valeur Sous-Jacente. [Le Plancher

	d'Observation Spécifiée est [●].] [Le Plafond d'Observation Spécifiée est [●].] [Le][Les] Timing[s] Spécifié[s] [est][sont] : [●].]
(xxi) Coupon Volatilité Obligataire Forward Standard :	[Applicable conformément à l'Annexe 5, Partie A, Chapitre 21][Sans Objet]
– Période d'Accumulation des Intérêts applicable :	[Toutes les Périodes d'Accumulation des Intérêts] [Les Périodes d'Accumulation des Intérêts suivantes : [●]]
– Détermination du Coupon Combiné Concerné :	[●][Sans Objet] <i>(Insérer le nom de la Détermination du Coupon Combiné pour lequel cette détermination est utilisée)</i> <i>(Si Sans Objet, supprimer le sous-paragraphe suivant)</i>
– Applicable pour les besoins de la Détermination du Coupon Combiné :	[Applicable en tant que [Détermination du Coupon Général][●]][Sans Objet] [Applicable pour toutes les Périodes d'Accumulation des Intérêts.][Applicable pour les Périodes d'Accumulation des Intérêts suivantes : [●]]
– Applicable pour les besoins d'une Caractéristique de Détermination du Coupon et du Remboursement :	[Applicable en tant que [Coupon Indexé][1][2]][Sans Objet] <i>(Si Sans Objet, supprimer le sous-paragraphe suivant)</i>
– Caractéristique de Détermination du Coupon et du Remboursement concerné :	[●][Sans Objet] <i>(Insérer le nom de la Caractéristique de Détermination du Coupon et du Remboursement concernée)</i>
– Plafond :	[●][Sans Objet]
– Date(s) d'Observation Sous-Jacente(s) <sub>1</sub> :	[●] <i>(Spécifier toute convention de jour ouvré applicable à la (aux) Date(s) d'Observation Sous-Jacente(s)<sub>1</sub>)</i> [Chaque date tombant [●] Jours Ouvrés immédiatement précédant le [premier][dernier] jour de la Période d'Accumulation des Intérêts]
– Date(s) d'Observation Sous-Jacente(s) :	[●] <i>(Spécifier toute convention de jour ouvré applicable à la (aux) Date(s) d'Observation Sous-Jacente(s) et à la (aux) Date(s) d'Observation Sous-Jacente(s)<sub>1</sub> à laquelle (auxquelles) elle(s) est(sont) liée(s))</i>
– Plancher :	[●][Sans Objet]
– Levier :	[●]
– x :	[●]
– y :	[●]
– Date(s) d'Observation Sous-Jacente(s) <sub>2</sub> :	[●] <i>(Spécifier toute convention de jour ouvré applicable à la (aux) Date(s) d'Observation Sous-Jacente(s)<sub>2</sub>)</i> [Chaque date tombant [●] Jours Ouvrés immédiatement précédant le [premier][dernier] jour de la Période

	d'Accumulation des Intérêts]
– Date(s) d'Observation Sous-Jacente(s) :	[●] ( <i>Spécifier toute convention de jour ouvré applicable à la (aux) Date(s) d'Observation Sous-Jacente(s) et à la (aux) Date(s) d'Observation Sous-Jacente(s)<sub>2</sub> à laquelle (auxquelles) elle(s) est(sont) liée(s)</i> )
– Sous-Jacent <sub>x</sub> :	[[●] (De plus amples informations figurent au paragraphe [●] ( <i>Préciser la référence applicable à la rubrique des Modalités des Actifs</i> ) de ces Conditions Définitives) ( <i>La Marchandise/Matière Première, l'Indice, l'Indice d'Inflation, l'Indice Propriétaire, le Taux de Change, le Taux de Référence, l'ETF ou l'Action concerné(e)</i> )]
– Sous-Jacent <sub>y</sub> :	[[●] (De plus amples informations figurent au paragraphe [●] ( <i>Préciser la référence applicable à la rubrique des Modalités des Actifs</i> ) de ces Conditions Définitives) ( <i>La Marchandise/Matière Première, l'Indice, l'Indice d'Inflation, l'Indice Propriétaire, le Taux de Change, le Taux de Référence, l'ETF ou l'Action concerné(e)</i> )]
– Observation Spécifiée :	[Applicable relativement à la [Valeur Sous-Jacente][Valeur Sous-Jacent <sub>x</sub> ][Valeur Sous-Jacent <sub>y</sub> ]][Sans Objet] [[Le Niveau du [Sous-Jacent][Sous-Jacent <sub>x</sub> ][Sous-Jacent <sub>y</sub> ]][Le Niveau Moyen du [Sous-Jacent][Sous-Jacent <sub>x</sub> ][Sous-Jacent <sub>y</sub> ]][Le Niveau Minimum du [Sous-Jacent][Sous-Jacent <sub>x</sub> ][Sous-Jacent <sub>y</sub> ]][Le Niveau Maximum du [Sous-Jacent][Sous-Jacent <sub>x</sub> ][Sous-Jacent <sub>y</sub> ]][La Performance du [Sous-Jacent][Sous-Jacent <sub>x</sub> ][Sous-Jacent <sub>y</sub> ]]est applicable à la [Valeur Sous-Jacente][Valeur Sous-Jacent <sub>x</sub> ][Valeur Sous-Jacent <sub>y</sub> ]. [Le Plancher d'Observation Spécifiée est [●].] [Le Plafond d'Observation Spécifiée est [●].] [Le][Les] Timing[s] Spécifié[s] [est][sont] : [●].]
(xxii) Coupon Volatilité Obligataire Rolling Forward Standard :	[Applicable conformément à l'Annexe 5, Partie A, Chapitre 22][Sans Objet]
– Période d'Accumulation des Intérêts applicable :	[Toutes les Périodes d'Accumulation des Intérêts] [Les Périodes d'Accumulation des Intérêts suivantes : [●]]
– Détermination du Coupon Combiné Concerné :	[●][Sans Objet] ( <i>Insérer le nom de la Détermination du Coupon Combiné pour lequel cette détermination est utilisée</i> ) ( <i>Si Sans Objet, supprimer le sous-paragraphe suivant</i> )
– Applicable pour les besoins de la Détermination du Coupon Combiné :	[Applicable en tant que [Détermination du Coupon Général][●]][Sans Objet] [Applicable pour toutes les Périodes d'Accumulation des

	Intérêts.][Applicable pour les Périodes d'Accumulation des Intérêts suivantes : [●]]
– Applicable pour les besoins d'une Caractéristique de Détermination du Coupon et du Remboursement :	[Applicable en tant que [Coupon Indexé][1][2]][Sans Objet] (Si Sans Objet, supprimer le sous-paragraphe suivant)
– Caractéristique de Détermination du Coupon et du Remboursement concerné :	[●][Sans Objet] (Insérer le nom de la Caractéristique de Détermination du Coupon et du Remboursement concernée)
– Plafond :	[●][Sans Objet]
– Date(s) d'Observation Sous-Jacente(s) <sub>1</sub> :	[●] (Spécifier toute convention de jour ouvré applicable à la (aux) Date(s) d'Observation Sous-Jacent(s) <sub>1</sub> ) [Chaque date tombant [●] Jours Ouvrés immédiatement précédant le [premier][dernier] jour de la Période d'Accumulation des Intérêts]
– Date(s) d'Observation Sous-Jacente(s) :	[●] (Spécifier toute convention de jour ouvré applicable à la (aux) Date(s) d'Observation Sous-Jacente(s) et à la (aux) Date(s) d'Observation Sous-Jacente(s) <sub>1</sub> à laquelle (auxquelles) elle(s) est(sont) liée(s))
– Plancher :	[●][Sans Objet]
– Levier :	[●]
– x :	[●]
– y :	[●]
– Date(s) d'Observation Sous-Jacente(s) <sub>2</sub> :	[●] (Spécifier toute convention de jour ouvré applicable à la (aux) Date(s) d'Observation Sous-Jacent(s) <sub>2</sub> ) [Chaque date tombant [●] Jours Ouvrés immédiatement précédant le [premier][dernier] jour de la Période d'Accumulation des Intérêts]
– Date(s) d'Observation Sous-Jacente(s) :	[●] (Spécifier toute convention de jour ouvré applicable à la (aux) Date(s) d'Observation Sous-Jacente(s) et à la (aux) Date(s) d'Observation Sous-Jacente(s) <sub>2</sub> à laquelle (auxquelles) elle(s) est(sont) liée(s))
– Sous-Jacent <sub>x</sub> :	[[●] (De plus amples informations figurent au paragraphe [●] (Préciser la référence applicable à la rubrique des Modalités des Actifs) de ces Conditions Définitives) (La Marchandise/Matière Première, l'Indice, l'Indice d'Inflation, l'Indice Propriétaire, le Taux de Change, le Taux de Référence, l'ETF ou l'Action concerné(e))]
– Sous-Jacent <sub>y</sub> :	[[●] (De plus amples informations figurent au paragraphe [●] (Préciser la référence applicable à la rubrique des Modalités des Actifs) de ces Conditions Définitives)

- (La Marchandise/Matière Première, l'Indice, l'Indice d'Inflation, l'Indice Propriétaire, le Taux de Change, le Taux de Référence, l'ETF ou l'Action concerné(e))
- Observation Spécifiée : [Applicable relativement à la [Valeur Sous-Jacente][Valeur Sous-Jacente<sub>x</sub>][Valeur Sous-Jacente<sub>y</sub>]][Sans Objet]  
[[Le Niveau du [Sous-Jacent][Sous-Jacent<sub>x</sub>][Sous-Jacent<sub>y</sub>]][Le Niveau Moyen du [Sous-Jacent][Sous-Jacent<sub>x</sub>][Sous-Jacent<sub>y</sub>]][Le Niveau Minimum du [Sous-Jacent][Sous-Jacent<sub>x</sub>][Sous-Jacent<sub>y</sub>]][Le Niveau Maximum du [Sous-Jacent][Sous-Jacent<sub>x</sub>][Sous-Jacent<sub>y</sub>]][La Performance du [Sous-Jacent][Sous-Jacent<sub>x</sub>][Sous-Jacent<sub>y</sub>]]est applicable à la [Valeur Sous-Jacente][Valeur Sous-Jacente<sub>x</sub>][Valeur Sous-Jacente<sub>y</sub>]. [Le Plancher d'Observation Spécifiée est [●].] [Le Plafond d'Observation Spécifiée est [●].] [Le][Les] Timing[s] Spécifié[s] [est][sont] : [●].]]
  - (xxiii) Coupon "Steepener" Avec Réserve Standard [Applicable conformément à l'Annexe 5, Partie A, Chapitre [23]][Sans Objet]
  - Période d'Accumulation des Intérêts applicable : [Toutes les Périodes d'Accumulation des Intérêts]  
[Les Périodes d'Accumulation des Intérêts suivantes : [●]]
  - Détermination du Coupon Combiné Concerné : [●][Sans Objet]  
(Insérer le nom de la Détermination du Coupon Combiné pour lequel cette détermination est utilisée)  
(Si Sans Objet, supprimer le sous-paragraphe suivant)
  - Applicable pour les besoins de la Détermination du Coupon Combiné : [Applicable en tant que [Détermination du Coupon Général][●]][Sans Objet]  
[Applicable pour toutes les Périodes d'Accumulation des Intérêts.][Applicable pour les Périodes d'Accumulation des Intérêts suivantes : [●]]
  - Applicable pour les besoins d'une Caractéristique de Détermination du Coupon et du Remboursement : [Applicable en tant que [Coupon Indexé][1][2]][Sans Objet] (Si Sans Objet, supprimer le sous-paragraphe suivant)
  - Caractéristique de Détermination du Coupon et du Remboursement concerné : [●][Sans Objet]  
(Insérer le nom de la Caractéristique de Détermination du Coupon et du Remboursement concernée)
  - Date(s) d'Observation des Intérêts : [●] (Spécifier toute convention de jour ouvré applicable à la (aux) Date(s) d'Observation des Intérêts)  
[Chaque date tombant [●] Jours Ouvrés précédant immédiatement le [premier][dernier] jour de la Période d'Accumulation des Intérêts]
  - Plafond<sub>1</sub> : [●]



- Plafond<sub>2</sub> : [●]
- Plafond<sub>3</sub> : [●]
- Plancher<sub>1</sub> : [●]
- Plancher<sub>2</sub> : [●]
- Plancher<sub>3</sub> : [●]
- Marge : [●]
- Levier : [●]
- Réserve<sub>0</sub> : [Tel que défini à l'Annexe 5, Partie A, Chapitre 20][●]
- Période d'Accumulation Réserve Initiale : [La Période d'Accumulation des Intérêts se terminant le [●]]
- Période d'Accumulation Réserve Finale : [La Période d'Accumulation des Intérêts se terminant le [●]]
- Sous-Jacent<sub>1</sub> : [[●]  
*(De plus amples informations figurent au paragraphe [●] (Préciser la référence applicable à la rubrique des Modalités des Actifs) de ces Conditions Définitives) (La Marchandise/Matière Première, l'Indice, l'Indice d'Inflation, l'Indice Propriétaire, le Taux de Change, le Taux de Référence, l'ETF ou l'Action concerné(e))*  
 [Combinaison du Sous-Jacent<sub>1x</sub> : et Sous-Jacent<sub>1y</sub> : [Addition][Soustraction][Multiplication][Division][Valeur Forward Globale avec x=[●] et y=[●]]  
 Sous-jacent<sub>1x</sub> : [●]  
*(De plus amples informations figurent au paragraphe [●] (Préciser la référence applicable à la rubrique des Modalités des Actifs) de ces Conditions Définitives) (La Marchandise/Matière Première, l'Indice, l'Indice d'Inflation, l'Indice Propriétaire, le Taux de Change, le Taux de Référence, l'ETF ou l'Action concerné(e))*  
 Sous-jacent<sub>1y</sub> : [●]  
*(De plus amples informations figurent au paragraphe [●] (Préciser la référence applicable à la rubrique des Modalités des Actifs) de ces Conditions Définitives) (La Marchandise/Matière Première, l'Indice, l'Indice d'Inflation, l'Indice Propriétaire, le Taux de Change, le Taux de Référence, l'ETF ou l'Action concerné(e))*
- Sous-Jacent<sub>2</sub> : [[●]  
*(De plus amples informations figurent au paragraphe [●] (Préciser la référence applicable à la rubrique des Modalités des Actifs) de ces Conditions Définitives) (La Marchandise/Matière Première, l'Indice, l'Indice d'Inflation, l'Indice Propriétaire, le Taux de Change, le*

*Taux de Référence, l'ETF ou l'Action concerné(e))]*

[Combinaison du Sous-Jacent<sub>2x</sub> : et Sous-Jacent<sub>2y</sub> :  
[Addition][Soustraction][Multiplication][Division][Valeur Forward Globale avec x=[●] et y=[●]]

Sous-jacent<sub>2x</sub> : [●]

*(De plus amples informations figurent au paragraphe [●] (Préciser la référence applicable à la rubrique des Modalités des Actifs) de ces Conditions Définitives) (La Marchandise/Matière Première, l'Indice, l'Indice d'Inflation, l'Indice Propriétaire, le Taux de Change, le Taux de Référence, l'ETF ou l'Action concerné(e))*

Sous-jacent<sub>2y</sub> : [●]

*(De plus amples informations figurent au paragraphe [●] (Préciser la référence applicable à la rubrique des Modalités des Actifs) de ces Conditions Définitives) (La Marchandise/ Matière Première, l'Indice, l'Indice d'Inflation, l'Indice Propriétaire, le Taux de Change, le Taux de Référence, l'ETF ou l'Action concerné(e))*

– Observation Spécifiée :

[Applicable relativement à la Valeur Sous-Jacente<sub>2</sub>]  
[Applicable relativement à la Valeur Sous-Jacente<sub>1</sub>] [Sans Objet]

[[Le Niveau du Sous-Jacent][Le Niveau Moyen du Sous-Jacent][Le Niveau Minimum du Sous-Jacent][Le Niveau Maximum du Sous-Jacent][La Performance du Sous-Jacent] est applicable à la Valeur Sous-Jacente. [Le Plancher d'Observation Spécifiée est [●].] [Le Plafond d'Observation Spécifiée est [●].] [Le][Les] Timing[s] Spécifié[s] [est][sont] : [●].]

(u) Levier Universel :

[●][● pour cent][Sans Objet]

(v) Marge Universelle :

[●][● pour cent][Taux Variable Universel][Sans Objet]

*(Si Taux Variable Universel n'est pas sélectionné, supprimer les dispositions de cette section restantes)*

(i) Taux d'Intérêt :

Déterminé selon la [Détermination ISDA][Détermination FBF][Détermination du Taux sur Page Écran]

(A) Détermination Taux Écran :

[Applicable][Sans Objet]

(I) Taux de Référence :

[[●] (insérer la maturité concernée)  
[LIBOR][EURIBOR][SHIBOR]][●]

(II) Page Écran Concernée :

[●][Sans Objet]  
*(Pour l'EURIBOR, si la Page Écran concernée n'est pas Reuters EURIBOR01, s'assurer que cette page donne un taux composite, ou compléter les stipulations de substitution en conséquence, dans le cas du SHIBOR,*

	<a href="http://www.shibor.org">http://www.shibor.org</a> )
(III) Heure d'Évaluation de la Page Écran Concernée :	[●] [11:00 [(heure de Londres), pour le LIBOR] [(heure de Bruxelles) pour l'EURIBOR]]
(IV) Marché Interbancaire Concerné :	[●] [Marché interbancaire de Londres (dans le cas du LIBOR)], [marché interbancaire de la zone-Euro (dans le cas de l'EURIBOR)]
(V) Banques de Référence :	[●][Applicable][Sans Objet] (Si l'Agent Payeur Principal n'est pas obligé de sélectionner des Banques de Référence, préciser quatre Banques de Référence)
(B) Détermination ISDA :	[Applicable][Sans Objet] (Si Sans Objet, supprimer les sous-paragraphes suivants)
(I) Option de Taux Variable :	[●]
(II) Échéance Désignée :	[●]
(III) Date de Recalcul :	[●] [Premier jour de la Période d'Accumulation des Intérêts concernée (Formulation standard si l'Option de Taux Variable est basée sur le LIBOR ou l'EURIBOR)][Sans Objet][●] Jour Ouvré US Government Securities [tombant [le][dans]][[suivant immédiatement][précédant immédiatement] le premier jour de] la Période d'Accumulation des Intérêts concernée]
(C) Détermination FBF :	[Applicable][Sans Objet] (Si Sans Objet, supprimer les sous-paragraphes suivants)
- Taux Variable :	[●]
- Date de Détermination du Taux Variable :	[●]
- Définitions FBF (si elles diffèrent de celles figurant dans les Modalités Générales) :	[●]
(ii) Compensation Universelle :	[[●] pour cent][Sans Objet]
<b>16 Titres à Coupon Zéro</b>	[Applicable][Sans Objet] (Si Sans Objet, supprimer les sous-paragraphes suivants)
(a) Rendement Accumulé :	[●][[●] pour cent par an] calculé à la Date d'Émission, sur la base de l'hypothèse que les Titres restent en vie jusqu'à la Date d'Échéance (Spécifier chaque Rendement Accumulé lorsque des Rendements Accumulés multiples s'appliquent à des périodes diverses entre la Date d'Émission et la Date d'Échéance)
(b) Fraction de Décompte des Jours pour le besoin du Rendement Accumulé :	[1/1] [Exact/Exact (ISDA) ou Exact/Exact]

[Exact/Exact (ICMA)]

[Exact/365 (Fixe)]

[Exact/365 (Sterling)]

[Exact/360]

[30/360 ou 360/360 ou Base Obligataire]

[30E/360 ou Base Euro Obligataire]

[30E/360 (ISDA)]

[Exact/Exact (FBF)]

[Sans Objet]

*(N.B. Seule la fraction de décompte des jours Exact/Exact (ICMA) est normalement appropriée pour les Titres à Taux Fixe libellés en euros)*

(c) Date(s) de Détermination :

[●][Sans Objet]

*(N.B. : N'est applicable que si la Fraction de Décompte des Jours est Exact/Exact (ICMA))*

## CARACTÉRISTIQUES DE DÉTERMINATION DU COUPON (ÉVENTUELLES)

### 17 Caractéristiques de Détermination du Coupon

[Applicable][Sans Objet]

*[Se référer également au paragraphe 25 pour les Caractéristiques de Détermination du Remboursement (le cas échéant)]*

*(Si Sans Objet, supprimer les sous-paragraphe suivants)*

(a) Caractéristique de Détermination du Coupon avec Changement de Base d'Intérêt au gré des Titulaires :

[Applicable conformément à l'Annexe 7, Partie A, Chapitre 1][Sans Objet]

(i) Applicable à :

[Toutes les Périodes d'Accumulation des Intérêts]

[Les Périodes d'Accumulation des Intérêts suivantes :  
[●]]

(ii) Date de Préavis de l'Option de Changement de Base d'Intérêt au gré des Titulaires :

[●] Jours Ouvrés avant la Date d'Expiration de l'Option de Changement de Base d'Intérêt au gré des Titulaires concernée

(iii) Heure de Préavis de l'Option de Changement de Base d'Intérêt au gré des Titulaires :

[●] heure de [●]

(iv) Date(s) d'Expiration de l'Option de Changement de Base d'Intérêt au gré des Titulaires :

[10][●] Jours Ouvrés avant [chaque] [●] [Date de Détermination des Intérêts][Date de Période d'Accumulation des Intérêts]

(v) Heure d'Expiration de l'Option de Changement de Base d'Intérêt au gré des Titulaires :

[●] heure de [●]

(vi) Coupon Indexé<sub>1</sub> :

*(Insérer la Détermination du Coupon Standard ou la Détermination du Coupon Combiné concernée)*

*(tels que développés aux paragraphes 15(s) et 15(t) de*

	ces Conditions Définitives pour les besoins de cette Caractéristique de Détermination du Coupon)
(vii) Coupon Indexé <sub>2</sub> :	<p>[(Insérer la Détermination du Coupon Standard ou la Détermination du Coupon Combiné concernée)][la Détermination du Coupon Standard ou la Détermination du Coupon Combiné spécifiée dans une Notification Potentielle de Changement de Base d'Intérêt au gré des Titulaires]</p> <p>(tels que développés aux paragraphes 15(s) et 15(t) de ces Conditions Définitives pour les besoins de cette Caractéristique de Détermination du Coupon)</p>
(viii) Nombre d'Options de Changement de Base d'Intérêt au gré des Titulaires:	[●]
(ix) Fréquence d'Option de Changement de Base d'Intérêt au gré des Titulaires:	[●]
(x) Changement de Base d'Intérêt au gré des Titulaires:	<p>[Changement de Base d'Intérêt au gré des Titulaires à la Date de Détermination des Intérêts Actuelle]</p> <p>[Changement de Base d'Intérêt au gré des Titulaires à la Date de Détermination des Intérêts Suivante]</p> <p>[Changement de Base d'Intérêt au gré des Titulaires à une Date de Détermination des Intérêts Autre. La Date de Détermination des Intérêts à compter de laquelle s'applique l'Option de Changement de Base d'Intérêt au gré des Titulaires est [●].]</p> <p>[Changement de Base d'Intérêt au gré des Titulaires à la Date de Détermination des Intérêts Unique Actuelle]</p> <p>[Changement de Base d'Intérêt au gré des Titulaires à la Date de Détermination des Intérêts Unique Suivante]</p> <p>[Changement de Base d'Intérêt au gré des Titulaires à Dates de Détermination des Intérêts [Actuelle/Limitées][Suivante/Limitées][Limitées].</p> <p>[La][Les] Date[s] de Détermination des Intérêts [auxquelles][à laquelle] s'applique l'Option de Changement de Base d'Intérêt au gré des Titulaires est[sont] [●].]</p>
(b) Caractéristique de Détermination du Coupon avec Changement de Base d'Intérêt au gré de l'Émetteur :	[Applicable conformément à l'Annexe 7, Partie A, Chapitre 2][Sans Objet]
(i) Applicable à :	<p>[Toutes les Périodes d'Accumulation des Intérêts]</p> <p>[Les Périodes d'Accumulation des Intérêts suivantes : [●]]</p>
(ii) Date de Préavis de l'Option de Changement de Base d'Intérêt au gré	[●] Jours Ouvrés avant la Date d'Expiration de l'Option de Changement de Base d'Intérêt au gré de l'Émetteur

de l'Émetteur :	concernée
(iii) Heure de Préavis de l'Option de Changement de Base d'Intérêt au gré de l'Émetteur :	[●] heure de [●]
(iv) Date(s) d'Expiration de l'Option de Changement de Base d'Intérêt au gré de l'Émetteur :	[10][●] Jours Ouvrés avant [chaque] [●] [Date de Détermination des Intérêts][Date de Période d'Accumulation des Intérêts]
(v) Heure d'Expiration de l'Option de Changement de Base d'Intérêt au gré de l'Émetteur :	[●] heure de [●]
(vi) Coupon Indexé <sub>1</sub> :	<i>(Insérer la Détermination du Coupon Standard ou la Détermination du Coupon Combiné concernée)</i> (tels que développés aux paragraphes 15(s) et 15(t) de ces Conditions Définitives pour les besoins de cette Caractéristique de Détermination du Coupon)
(vii) Coupon Indexé <sub>2</sub> :	<i>[Insérer la Détermination du Coupon Standard ou la Détermination du Coupon Combiné concernée]</i> <i>[la Détermination du Coupon Standard ou la Détermination du Coupon Combiné spécifiée dans une Notification de Changement de Base d'Intérêt au gré de l'Émetteur]</i> (tels que développés aux paragraphes 15(s) et 15(t) de ces Conditions Définitives pour les besoins de cette Caractéristique de Détermination du Coupon)
(viii) Changement de Base d'Intérêt au gré de l'Émetteur:	[Changement de Base d'Intérêt au gré de l'Émetteur à la Date de Détermination des Intérêts Actuelle] [Changement de Base d'Intérêt au gré de l'Émetteur à la Date de Détermination des Intérêts Suivante] [Changement de Base d'Intérêt au gré de l'Émetteur à une Date de Détermination des Intérêts Autre. La Date de Détermination des Intérêts à compter de laquelle s'applique l'Option de Changement de Base d'Intérêt au gré de l'Émetteur est [●].] [Changement de Base d'Intérêt au gré de l'Émetteur à la Date de Détermination des Intérêts Unique Actuelle] [Changement de Base d'Intérêt au gré de l'Émetteur à la Date de Détermination des Intérêts Unique Suivante] [Changement de Base d'Intérêt au gré de l'Émetteur à Dates de Détermination des Intérêts [Actuelle/Limitées][Suivante/Limitées][Limitées]. [La][Les] Date[s] de Détermination des Intérêts [auxquelles][à laquelle] s'applique l'Option de Changement de Base d'Intérêt au gré de l'Émetteur est[sont] [●].]
(c) Caractéristique de Détermination du Coupon avec Changement de Base	[Applicable conformément à l'Annexe 7, Partie A, Chapitre 3][Sans Objet]

d'Intérêt en Cas d'Évènement

Désactivant :

- (i) Applicable à : [Toutes les Périodes d'Accumulation des Intérêts]  
[Les Périodes d'Accumulation des Intérêts suivantes :  
[●]]
- (ii) Date(s) d'Observation de  
Changement de Base d'Intérêt en  
Cas d'Évènement Désactivant : [●](*Spécifier toute convention de jour ouvré applicable à  
la (aux) Date(s) de Changement de Base d'Intérêt Panier  
Désactivant*)  
[Sans Objet]  
(*Applicable uniquement en cas d'Application  
Américaine*)
- (iii) Date de Changement de Base  
d'Intérêt en Cas d'Évènement  
Désactivant : [●][Telle que définie à l'Annexe 7, Partie A, Chapitre 3]
- (iv) Période(s) d'Observation de  
Changement de Base d'Intérêt en  
Cas d'Évènement Désactivant : [●][Sans Objet]  
(*Applicable uniquement en cas d'Application  
Américaine*)
- (v) Évènement de Changement de Base  
d'Intérêt Désactivant : [Application aux Dates Indiquées]  
[Application Américaine]
- (vi) Seuil Plancher Désactivant : [●]
- (vii) Seuil Plafond Désactivant : [●]
- (viii) Fourchette : [Fourchette<sub>1</sub>][Fourchette<sub>2</sub>][Fourchette<sub>3</sub>][Fourchette<sub>4</sub>]  
[Fourchette<sub>5</sub>][Fourchette<sub>6</sub>]
- (ix) Coupon Indexé<sub>1</sub> : (*Insérer la Détermination du Coupon Standard ou la  
Détermination du Coupon Combiné concernée*)  
(tels que développés aux paragraphes 15(s) et 15(t) de  
ces Conditions Définitives pour les besoins de cette  
Caractéristique de Détermination du Coupon)
- (x) Coupon Indexé<sub>2</sub> : (*Insérer la Détermination du Coupon Standard ou la  
Détermination du Coupon Combiné concernée*)  
(tels que développés aux paragraphes 15(s) et 15(t) de  
ces Conditions Définitives pour les besoins de cette  
Caractéristique de Détermination du Coupon)
- (xi) Sous-Jacent<sub>t<sub>ko</sub></sub> : [●]  
(De plus amples informations figurent au paragraphe [●]  
(*Préciser la référence applicable à la rubrique des  
Modalités des Actifs*) de ces Conditions Définitives)  
(*La Marchandise/Matière Première, l'Indice, l'Indice  
d'Inflation, l'Indice Propriétaire, le Taux de Change, le  
Taux de Référence, l'ETF ou l'Action concerné(e)*)
- (d) Caractéristique de Détermination du  
Coupon avec Changement de Base  
d'Intérêt Panier Désactivant : [Applicable conformément à l'Annexe 7, Partie A,  
Chapitre 4][Sans Objet]

(i)	Applicable à :	[Toutes les Périodes d'Accumulation des Intérêts] [Les Périodes d'Accumulation des Intérêts suivantes : [●]]
(ii)	Date de Changement de Base d'Intérêt Panier Désactivant :	[●][Telle que définie à l'Annexe 7, Partie A, Chapitre 4]
(ii)	Évènement de Changement de Base d'Intérêt Panier Désactivant :	[Application aux Dates Indiquées] [Application Américaine]
(iii)	Date(s) d'Observation de Changement de Base d'Intérêt Panier Désactivant :	[●](Spécifier toute convention de jour ouvré applicable à la (aux) Date(s) de Changement de Base d'Intérêt Panier Désactivant) [Sans Objet] (Applicable uniquement en cas d'Application Américaine)
(iv)	Période d'Observation de Changement de Base d'Intérêt Panier Désactivant :	[●][Sans Objet] (Applicable uniquement en cas d'Application Américaine)
(v)	Seuil Plancher Désactivant :	[●]
(vi)	Seuil Plafond Désactivant :	[●]
(vii)	Fourchette :	[Fourchette <sub>1</sub> ][Fourchette <sub>2</sub> ][Fourchette <sub>3</sub> ][Fourchette <sub>4</sub> ] [Fourchette <sub>5</sub> ][Fourchette <sub>6</sub> ]
(viii)	Coupon Indexé <sub>1</sub> :	(Insérer la Détermination du Coupon Standard ou la Détermination du Coupon Combiné concernée) (tels que développés aux paragraphes 15(s) et 15(t) de ces Conditions Définitives pour les besoins de cette Caractéristique de Détermination du Coupon)
(ix)	Coupon Indexé <sub>2</sub> :	(Insérer la Détermination du Coupon Standard ou la Détermination du Coupon Combiné concernée) (tels que développés aux paragraphes 15(s) et 15(t) de ces Conditions Définitives pour les besoins de cette Caractéristique de Détermination du Coupon)
i :	Sous-Jacent <sub>i</sub> :	Levier <sub>i</sub> :
1	[●] (De plus amples informations figurent au paragraphe [●] (Préciser la référence applicable à la rubrique des Modalités des Actifs) de ces Conditions Définitives) (La Marchandise/Matière Première, l'Indice, l'Indice d'Inflation, l'Indice Propriétaire, le Taux de Change, le Taux de Référence, l'ETF ou l'Action concerné(e)) (Ajouter des lignes au besoin)	[●]     (Ajouter des lignes au besoin)
(e)	Caractéristique de Détermination du Coupon avec Changement de Base	[Applicable conformément à l'Annexe 7, Partie A, Chapitre 5][Sans Objet]



d'Intérêt en Cible :	
(i) Applicable à :	[Toutes les Périodes d'Accumulation des Intérêts] [Les Périodes d'Accumulation des Intérêts suivantes : [●]]
(ii) Date de Changement de Base d'Intérêt Cible :	[●][Tel que défini à l'Annexe 7, Partie A, Chapitre 5]
(iii) Plafond du Montant Total d'Intérêts :	[●] par Montant de Calcul
(iv) Coupon Indexé <sub>1</sub> :	<i>(Insérer la Détermination du Coupon Standard ou la Détermination du Coupon Combiné concernée)</i> (tels que développés aux paragraphes 15(s) et 15(t) de ces Conditions Définitives pour les besoins de cette Caractéristique de Détermination du Coupon)
(v) Coupon Indexé <sub>2</sub> :	<i>(Insérer la Détermination du Coupon Standard ou la Détermination du Coupon Combiné concernée)</i> (tels que développés aux paragraphes 15(s) et 15(t) de ces Conditions Définitives pour les besoins de cette Caractéristique de Détermination du Coupon)
(f) Caractéristique de Détermination du Coupon avec Changement de Base d'Intérêt Option "Memory" :	[Applicable conformément à l'Annexe 7, Partie A, Chapitre 6][Sans Objet]
(i) Applicable à :	[Toutes les Périodes d'Accumulation des Intérêts] [Les Périodes d'Accumulation des Intérêts suivantes : [●]]
(ii) Coupon Indexé :	<i>(Insérer la Détermination du Coupon Standard ou la Détermination du Coupon Combiné concernée)</i> (tels que développés aux paragraphes 15(s) et 15(t) de ces Conditions Définitives pour les besoins de cette Caractéristique de Détermination du Coupon)
(g) Caractéristique de Détermination du Coupon (Intérêts) Double Devise :	[Applicable conformément à l'Annexe 7, Partie A, Chapitre 7][Sans Objet]
(i) Applicable à :	[Toutes les Périodes d'Accumulation des Intérêts] [Les Périodes d'Accumulation des Intérêts suivantes : [●]]
(ii) Cas de Perturbation Additionnel :	[Applicable conformément à la Modalité des Titres Indexés sur Taux de Change 4] [Sans Objet] [Changement de la Loi n'est pas applicable] [Coût Accru des Opérations de Couverture n'est pas applicable] [Perturbation des Opérations de Couverture n'est pas applicable]
(iii) [Date(s) d'Observation :	[●] ( <i>Préciser toute convention de jour ouvré applicable à la (aux) Date(s) d'Observation</i> )]

(iv) Nombre Maximum de Jours de Perturbation :

[[●] Jours Ouvrés Taux de Change]

(Si rien n'est indiqué, ce nombre sera égal à cinq (5) Jours Ouvrés Taux de Change, par défaut)

(v) Jours d'Extension de Paiement :

[[●] Jours Ouvrés de Paiement]

(Si rien n'est indiqué, les Jours d'Extension du Paiement seront égaux à deux (2) Jours Ouvrés de Paiement, par défaut)

Devise des Intérêts :	Taux de Change Double Devise (Intérêts) :	Méthode Taux de Change Double Devise :	Source du Cours du Change :	Cours Spécifié :	Date d'Évaluation BRL :	Jour Ouvré BRL/JPY :	Jour Ouvré BRL/USD :	Jour Ouvré BRL/EUR :	Dernière Date de Report BRL :
[1]	<p>[[●]](Détermination du Taux de Change par l'Agent de Calcul)[Taux de Change BRL/JPY][Taux de Change BRL/USD]</p> <p>[La Méthodologie du Taux Croisé n'est pas applicable]</p> <p>[La Méthodologie du Taux Croisé et [Multiplié][Divisé] sont applicables : la Devise Croisée est [●], le Premier Élément FX est [●] et le Second Élément FX est [●].</p> <p>[[●]](Détermination du Taux de Change par l'Agent de Calcul)]</p>	[multiplication][Division]	<p>[Applicable [●]] [Sans Objet lorsque la Détermination du Taux de Change par l'Agent de Calcul s'applique]</p> <p>[Sans Objet lorsque la Détermination du Taux de Change par l'Agent de Calcul s'applique]</p> <p>[En ce qui concerne le Premier Élément FX: [Applicable [●]] [Sans Objet lorsque la Détermination du Taux de Change par l'Agent de Calcul s'applique]</p> <p>[En ce qui concerne le Second Élément FX: [Applicable [●]] [Sans Objet lorsque la Détermination du Taux de Change par l'Agent de Calcul s'applique]</p>	<p>[Cours Vendeur][Cours Acheteur][Selon la Modalité des Titres Indexés sur Taux de Change 2][Sans Objet lorsque la Détermination du Taux de Change par l'Agent de Calcul s'applique]</p> <p>[En ce qui concerne le Premier Élément FX: [Cours Vendeur][Cours Acheteur][Cours Moyen][Sans Objet lorsque la Détermination du Taux de Change par l'Agent de Calcul s'applique]</p> <p>[En ce qui concerne le Second Élément FX: [Cours Vendeur][Cours Acheteur][Cours Moyen][Sans Objet lorsque la Détermination du Taux de Change par l'Agent de Calcul s'applique]</p>	<p>[[●] Jour[s] Ouvré[s] BRL/JPY avant la [Date de Paiement d'Intérêts][●] (indiquer une autre date de paiement)]</p> <p>[[●] Jour[s] Ouvré[s] BRL/USD avant la [Date de Paiement d'Intérêts][●] (indiquer une autre date de paiement)]</p> <p>[[●] Jour[s] Ouvré[s] BRL/EUR avant la [Date de Paiement d'Intérêts][●] (indiquer une autre date de paiement)]</p> <p>[Non précisé]</p>	<p>[[●] est un centre financier additionnel pour les besoins de la définition de "Jour Ouvré BRL/JPY"] [Sans Objet]</p>	<p>[[●] est un centre financier additionnel pour les besoins de la définition de "Jour Ouvré BRL/JPY"] [Sans Objet]</p>	<p>[[●] est un centre financier additionnel pour les besoins de la définition de "Jour Ouvré BRL/EUR"] [Sans Objet]</p>	<p>[[●] Jours Ouvrés Taux de Change][Selon la Modalité des Titres Indexés sur Taux de Change 6]</p>
(Ajouter des lignes au besoin)	(Ajouter des lignes au besoin)		(Ajouter des lignes au besoin)	(Ajouter des lignes au besoin)	(Ajouter des lignes au besoin)	(Ajouter des lignes au besoin)	(Ajouter des lignes au besoin)	(Ajouter des lignes au besoin)	(Ajouter des lignes au besoin)

Heure d'Évaluation :	Cas de Perturbation de Marché :	Report de Jour Férié Imprévu :	Obligation(s) de Référence :	Montant Minimum :	Date d'Évaluation du Cas de Non-Liquidité	Materialité du Cours :	Pourcentage de Matérialité du Cours :	Taux Primaire :	Taux Secondaire :
[Clôture][●][Intra-journalier]	[Les Cas de Perturbation du Marché suivants ne sont pas applicables : (spécifier les Cas de Perturbation du Marché suivants ne sont pas applicables)]	[Applicable] [Sans Objet]	[●]	[●][Non spécifié]	[●][Non spécifié]		[●]	[●]	[●][Selon la Modalité des Titres Indexés sur Taux de Change 2]
[En ce qui concerne le Premier Élément FX : [Clôture][●][Intra-journalier]]									
[En ce qui									

concerne le Premier Élément FX : [Clôture][●][Intra-journalier]]	[Cas de Non-Convertibilité Général] [Cas de Non-Convertibilité Spécifique][Cas de Non-Liquidité][Cas de Non-Transférabilité Général][Cas de Non-Transférabilité Spécifique] [Changement Significatif des Circonstances][Défaut d'une Autorité Gouvernementale][Défaut d'une Obligation de Référence][Matérialité du Cours][Nationalisation][Perturbation de la Source du Cours][Taux de Change Double][Tous s'appliquent]								
(Ajouter des lignes au besoin)	(Ajouter des lignes au besoin)	(Ajouter des lignes au besoin)	(Ajouter des lignes au besoin)	(Ajouter des lignes au besoin)	(Ajouter des lignes au besoin)	(Ajouter des lignes au besoin)	(Ajouter des lignes au besoin)	(Ajouter des lignes au besoin)	(Ajouter des lignes au besoin)
Devise(s) Affectée(s) et Devise(s) Non Affectée(s) :	Cas de Perturbation Additionnel :	Devise de Remplacement :	Nombre Maximum Jours de Perturbation :	Jours d'Extension de Paiement :	Perturbation de la Source du Cours JPY :	Page Écran Concernée JPY :	Page 1 de Substitution JPY :	Page 2 de Substitution JPY :	
[●][Non spécifié]	[Applicable conformément à la Modalité des Titres Indexés sur Taux de Change 4][Sans Objet]  [Changement de la Loi n'est pas applicable][Perturbation des Opérations de Couverture n'est pas applicable][Coût Accru des Opérations de Couverture n'est pas applicable]	[Applicable][Sans Objet]	[[●] Jours Ouverts Taux de Change]	[[●] Jours Ouverts de Paiement]	[Applicable][Sans Objet]	[●]	[●]	[●]	
(Ajouter des lignes au besoin)	(Ajouter des lignes au besoin)	(Ajouter des lignes au besoin)	(Ajouter des lignes au besoin)	(Ajouter des lignes au besoin)	(Ajouter des lignes au besoin)	(Ajouter des lignes au besoin)	(Ajouter des lignes au besoin)	(Ajouter des lignes au besoin)	(Ajouter des lignes au besoin)

- (h) Caractéristique de Détermination du Coupon avec Option de Revalorisation : [Applicable conformément à l'Annexe 7, Partie A, Chapitre 8][Sans Objet]
- (i) Applicable à : [Toutes les Périodes d'Accumulation des Intérêts]  
[Les Périodes d'Accumulation des Intérêts suivantes : [●]]
- (ii) Date de Préavis de l'Option de Revalorisation : [●] Jours Ouverts avant la Date d'Expiration de l'Option de Revalorisation concernée
- (iii) Heure de Préavis de l'Option de Revalorisation : [●] heure de [●]
- (iv) Date(s) d'Expiration de l'Option de Revalorisation : [10][●] Jours Ouverts avant [chaque] [●] [Date de Détermination des Intérêts][Date de Période d'Accumulation des Intérêts]
- (v) Heure d'Expiration de l'Option de Revalorisation : [●] heure de [●]

(vi) Nombre d'Options de Revalorisation:	[●]
(vii) Fréquence d'Option de Revalorisation:	[●]
(viii) Revalorisation:	<p>[Revalorisation à la Date de Détermination des Intérêts Actuelle]</p> <p>[Revalorisation à la Date de Détermination des Intérêts Suivante]</p> <p>[Revalorisation à une Date de Détermination des Intérêts Autre. La Date de Détermination des Intérêts à compter de laquelle s'applique l'Option de Revalorisation est [●].]</p> <p>[Revalorisation à la Date de Détermination des Intérêts Unique Actuelle]</p> <p>[Revalorisation à la Date de Détermination des Intérêts Unique Suivante]</p> <p>[Revalorisation à Dates de Détermination des Intérêts [Actuelle/Limitées][Suivante/Limitées][Limitées].</p> <p>[La][Les] Date[s] de Détermination des Intérêts [auxquelles][à laquelle] s'applique l'Option de Revalorisation est[sont] [●].]</p>
(i) Caractéristique de Détermination du Coupon à Date de Paiement des Intérêts Unique :	[Applicable conformément à l'Annexe 7, Partie A, Chapitre 9][Sans Objet]
Date Unique de Paiement des Intérêts :	[●]
(j) Caractéristique de Détermination du Coupon avec Changement de Base d'Intérêt Performance Panier Désactivant :	[Applicable conformément à l'Annexe 7, Partie A, Chapitre 10][Sans Objet]
(i) Date de Changement de Base d'Intérêt Performance Panier Désactivant :	[●][Tel que défini à l'Annexe 7, Partie A, Chapitre 10]
(ii) Évènement de Changement de Base d'Intérêt Performance Panier Désactivant :	<p>[Application aux Dates Indiquées]</p> <p>[Application Américaine]</p>
(iii) Date(s) d'Observation de Changement de Base d'Intérêt Performance Panier Désactivant :	<p>[●](Spécifier toute convention de jour ouvré applicable à la (aux) Date(s) de Changement de Base d'Intérêt Performance Panier Désactivant)</p> <p>[Sans Objet]</p> <p>(Applicable uniquement en cas d'Application aux Dates Indiquées)</p>
(iv) Période d'Observation de Changement de Base d'Intérêt Performance Panier Désactivant :	<p>[●][Sans Objet]</p> <p>(Applicable uniquement en cas d'Application Américaine)</p>

(v) Date(s) d'Observation Sous-Jacente(s) <sub>1</sub> :	[●] ( <i>Spécifier toute convention de jour ouvré applicable à la (aux) Date(s) d'Observation Sous-Jacent(s)<sub>1</sub></i> ) [Sans Objet]
(vi) Date(s) d'Observation Sous-Jacente(s) <sub>2</sub> :	[●] ( <i>Spécifier toute convention de jour ouvré applicable à la (aux) Date(s) d'Observation Sous-Jacent(s)<sub>2</sub></i> ) [Sans Objet]
(vii) Performance :	[Performance "Best-of"] [Performance Moyenne Pondérée] [Performance "Rainbow"] [Performance "Valeur Absolue"] [Performance "Worst-of"] [Xième Performance "Worst-of" avec X étant le chiffre [●]]
(viii) Seuil Plancher de la Performance Panier Désactivant :	[●]
(ix) Seuil Plafond de la Performance Panier Désactivant :	[●]
(x) Seuil Plancher Performance :	[●]
(xi) Seuil Plafond Performance :	[●]
(xii) P(i) :	L'Option [1][2] s'applique.
(xiii) Fourchette :	[Fourchette <sub>1</sub> ] [Fourchette <sub>2</sub> ] [Fourchette <sub>3</sub> ] [Fourchette <sub>4</sub> ] [Fourchette <sub>5</sub> ] [Fourchette <sub>6</sub> ]
(xiv) Coupon Indexé <sub>1</sub> :	( <i>Insérer la Détermination du Coupon Standard ou la Détermination du Coupon Combiné concernée</i> ) (tels que développés aux paragraphes 15(s) et 15(t) de ces Conditions Définitives pour les besoins de cette Caractéristique de Détermination du Coupon)
(xiv) Coupon Indexé <sub>2</sub> :	( <i>Insérer la Détermination du Coupon Standard ou la Détermination du Coupon Combiné concernée</i> ) (tels que développés aux paragraphes 15(s) et 15(t) de ces Conditions Définitives pour les besoins de cette Caractéristique de Détermination du Coupon)
i :	<b>Sous-Jacent<sub>i</sub></b> <b>Poids<sub>i</sub></b> <b>Valeur Sous-Jacente<sub>1i</sub> :</b> <b>Valeur Sous-Jacente<sub>2i</sub> :</b>
[1]	[●] (De plus amples informations figurent au paragraphe [●] ( <i>Préciser la référence applicable à la rubrique des Modalités des Actifs</i> ) de ces Conditions Définitives) ( <i>La Marchandise/ Matière Première, l'Indice, l'Indice d'Inflation, l'Indice Propriétaire, le Taux de Change, le Taux de Référence, l'ETF ou l'Action concerné(e)</i> )

<i>(Ajouter des lignes au besoin)</i>	<i>(Ajouter des lignes au besoin)</i>	<i>(Ajouter des lignes au besoin)</i>	<i>(Ajouter des lignes au besoin)</i>	<i>(Ajouter des lignes au besoin)</i>
(k) Caractéristique de Détermination du Coupon avec Option Verrou sur Seuil de Performance :		[Applicable conformément à l'Annexe 7, Partie A, Chapitre 11][Sans Objet]		
(i) Applicable à :		[Toutes les Périodes d'Accumulation des Intérêts] [Les Périodes d'Accumulation des Intérêts suivantes : [●]]		
(ii) Date d'Expiration de l'Option Verrou sur Seuil de Performance :		[10][●] Jours Ouvrés avant [chaque] [●] [Date de Détermination des Intérêts][Date de Période d'Accumulation des Intérêts]		
(iii) Heure d'Expiration de l'Option Verrou sur Seuil de Performance :		[●]		
(iv) Date de Préavis de l'Option Verrou sur Seuil de Performance :		[●] Jours Ouvrés avant la Date d'Expiration de l'Option Verrou sur Seuil de Performance		
(v) Heure de Préavis de l'Option Verrou sur Seuil de Performance :		[●]		
(vi) Nombre d'Options Verrou :		[●]		
(l) Caractéristique de Détermination du Coupon avec Plafond Global :		[Applicable conformément à l'Annexe 7, Partie A, Chapitre 12][Sans Objet]		
Montant du Plafond Global :		[●] par Montant de Calcul		
(m) Caractéristique de Détermination du Coupon avec Plancher Global :		[Applicable conformément à l'Annexe 7, Partie A, Chapitre 13][Sans Objet]		
Montant du Plancher Global :		[●] par Montant de Calcul		
(n) Caractéristique de Détermination du Coupon avec Réserve :		[Applicable conformément à l'Annexe 7, Partie A, Chapitre 14][Sans Objet]		
(i) Applicable à :		[Toutes les Périodes d'Accumulation des Intérêts] [Les Périodes d'Accumulation des Intérêts suivantes : [●]]		
(ii) Plafond :		[●]		
(iii) Plancher :		[●]		
(iv) Réserve <sub>0</sub> :		[●]		
(v) Période d'Accumulation Réserve Initiale :		[La Période d'Accumulation des Intérêts se terminant le [●]]		
(vi) Période d'Accumulation Réserve Finale :		[La Période d'Accumulation des Intérêts se terminant le [●]]		
(o) Caractéristique de Détermination du Coupon et du Remboursement Additionnel :		[Applicable conformément à l'Annexe 7, Partie C, Chapitre 1][Sans Objet]		
Caractéristique de Détermination du Coupon et du Remboursement :		Tel que développé au paragraphe [25][complété par le paragraphe [17]] de ces Conditions Définitives pour les besoins		

	de cette Caractéristique de Détermination du Coupon et du Remboursement
(p) Caractéristique de Détermination du Coupon Performance sur Devise :	[Applicable conformément à l'Annexe 7, Partie D, Chapitre 1][Sans Objet]
(i) Applicable à :	[Toutes les Périodes d'Accumulation des Intérêts] [Les Périodes d'Accumulation des Intérêts suivantes : [●]]
(ii) Taux de Change :	[●][Détermination du Taux de Change par l'Agent de Calcul][Taux de Change BRL/JPY][Taux de Change BRL/USD][Taux de Change BRL/EUR]
– Source du Cours du Change :	[Applicable [●]][Sans Objet lorsque la Détermination du Taux de Change par l'Agent de Calcul s'applique][Sans Objet car le [Taux de Change BRL/JPY][Taux de Change BRL/USD][Taux de Change BRL/EUR] s'applique]
– Cours Spécifié :	[Cours Vendeur][Cours Acheteur][Cours Moyen][Selon la Modalité des Titres Indexés sur Taux de Change 2][Sans Objet lorsque la Détermination du Taux de Change par l'Agent de Calcul s'applique] <i>(Dans chaque cas ci-dessus, Cours Moyen's'appliquera si Selon la Modalité des Titres Indexés sur Taux de Change 2'est sélectionné)</i>
– Date d'Évaluation BRL :	[[●] Jour[s] Ouvré[s] BRL/JPY avant la [Date de Paiement d'Intérêts]][[● (indiquer une autre date de paiement)]] [[●] Jour[s] Ouvré[s] BRL/USD avant la [Date de Paiement d'Intérêts]][[● (indiquer une autre date de paiement)]] [[●] Jour[s] Ouvré[s] BRL/EUR avant la [Date de Paiement d'Intérêts]][[● (indiquer une autre date de paiement)]] [Non précisé]
– Jour Ouvré BRL/JPY :	[[●] est une centre financier additionnel pour les besoins de la définition de "Jour Ouvré BRL/JPY"] [Sans Objet]
– Jour Ouvré BRL/USD :	[[●] est une centre financier additionnel pour les besoins de la définition de "Jour Ouvré BRL/USD"] [Sans Objet]
– Jour Ouvré BRL/EUR :	[[●] est une centre financier additionnel pour les besoins de la définition de "Jour Ouvré BRL/EUR"] [Sans Objet]
– Dernière Date de Report BRL :	[[●] Jours Ouvrés Taux de Change][Selon la Modalité des Titres Indexés sur Taux de Change 6]

- (iii) Devise de Référence : [●]
- (iv) Devise de Base : [●]
- (v) Heure d'Évaluation : [Clôture][●][Intra-journalier]  
*(Préciser l'heure selon les Modalités des Actifs)*
- (vi) Cas de Perturbation du Marché : *(Tous les Cas de Perturbation du Marché listés au Chapitre 3 de l'Annexe 1 s'appliqueront à moins que qu'ils ne soient spécifiés ci-dessous comme étant non applicables)*  
 [Les Cas de Perturbation du Marché suivants ne sont pas applicables : *(spécifier les Cas de Perturbation du Marché suivants ne sont pas applicables)* [Cas de Non-Convertibilité Général] [Cas de Non-Convertibilité Spécifique][Cas de Non-Liquidité][Cas de Non-Transférabilité Général][Cas de Non-Transférabilité Spécifique] [Changement Significatif des Circonstances][Défaut d'une Autorité Gouvernementale][Défaut d'une Obligation de Référence][Matérialité du Cours][Nationalisation][Perturbation de la Source du Cours][Taux de Change Double]][Tous s'appliquent]
- (vii) Report de Jour Férié Imprévu [Applicable][Sans Objet]
- (A) Défaut d'une Obligation de Référence : *(Supprimer cette ligne et le sous-paragraphe suivant si le Défaut d'une Obligation de Référence n'est pas applicable)*
- Obligation(s) de Référence : [●] *(Insérer l'Obligation de Référence)*
- (B) Cas de Non-Liquidité : *(Supprimer cette ligne et le sous-paragraphe suivant si le Cas de Non-Liquidité n'est pas applicable)*
- Montant Minimum : [●] *(L'Agent de Calcul déterminera le Montant Minimum à la Date d'Évaluation du Cas de Non-Liquidité si ce montant n'est pas spécifié)*
- Date d'Évaluation du Cas de Non-Liquidité : [●][Non spécifiée]  
*(Si la Date d'Évaluation du Cas de Non-Liquidité n'est pas spécifiée, la Date d'Évaluation du Cas de Non-Liquidité sera la Date d'Observation concernée)*
- (C) Matérialité du Cours : *(Supprimer cette ligne et les sous-paragraphes suivants si la Matérialité du Cours n'est pas applicable)*
- Pourcentage de Matérialité du Cours : [●]
- Taux Primaire : [●]
- Taux Secondaire : [●][Selon la Modalité des Titres Indexés sur Taux de Change 2]
- (D) Devise Affectée : [●] *(Insérer la Devise Affectée concernée)* [Non spécifiée]  
*(Si la Devise Affectée n'est pas spécifiée, la Devise Affectée sera la Devise de Référence)*  
*(La spécification de la Devise Affectée est une option qui concerne les Cas de Perturbation de Marché "Cas de Non-Convertibilité Général", "Cas de Non-Transférabilité Général", "Changement Significatif des Circonstances", "Cas de Non-*



*Convertibilité Spécifique" et "Cas de Non-Transférabilité Spécifique". Si tous ces Cas de Perturbation du Marché sont spécifiés comme étant non applicables au paragraphe ci-dessus, supprimer cette ligne)*

- (viii) Cas de Perturbation Additionnel : [Applicable conformément à la Modalité des Titres Indexés sur Taux de Change 4][Sans Objet]  
[Changement de la Loi n'est pas applicable]  
[Coût Accru des Opérations de Couverture n'est pas applicable]  
[Perturbation des Opérations de Couverture n'est pas applicable]
- (ix) Devise de Remplacement : [Applicable][Sans Objet]
- (x) Nombre Maximum de Jours de Perturbation : [Cinq (5) Jours Ouvrés Taux de Change][Quatorze (14) Jours Ouvrés Taux de Change][Trente (30) Jours Ouvrés Taux de Change][●] Jours Ouvrés Taux de Change]  
*(Si rien n'est indiqué, ce nombre sera égal à cinq (5) Jours Ouvrés Taux de Change, par défaut)*
- (xi) Jours d'Extension de Paiement : [[●] Jours Ouvrés de Paiement]  
*(Si rien n'est indiqué, les Jours d'Extension du Paiement seront égaux à deux (2) Jours Ouvrés de Paiement, par défaut)*
- (xii) Perturbation de la Source du Cours JPY : [Applicable][Sans Objet]  
*(Si Sans Objet, supprimer les sous-paragraphe suivants)*
- Page Écran Concernée JPY [●]
  - Page 1 de Substitution JPY [●]
  - Page 2 de Substitution JPY [●]
- (q) Caractéristique de Détermination du Coupon et du Remboursement avec Option d'Échange de Titre de Créance :
- (i) Applicable à : [Toutes les Périodes d'Accumulation des Intérêts]  
[Les Périodes d'Accumulation des Intérêts suivantes :  
[●]]
  - (ii) Date de Préavis de l'Option d'Échange de Titre de Créance : [●] Jours Ouvrés avant la Date d'Expiration de l'Option d'Échange de Titre de Créance concernée
  - (iii) Heure de Préavis de l'Option d'Échange de Titre de Créance : [●] heure de [●]
  - (iv) Date d'Expiration de l'Option d'Échange de Titre de Créance : [10][●] Jours Ouvrés avant [chaque] [●] [Date de Détermination des Intérêts][Date de Période d'Accumulation des Intérêts]
  - (v) Heure d'Expiration de l'Option d'Échange de Titre de Créance : [●] heure de [●]
  - (vi) Nombre d'Options d'Échange de Titre de Créance : [●]
  - (vii) Fréquence d'exercice d'Option [●]

d'Échange de Titre de Créance :

(viii) Échange de Titre de Créance:

[Échange de Titre de Créance à la Date de Détermination des Intérêts Actuelle]

[Échange de Titre de Créance à la Date de Détermination des Intérêts Suivante]

[Échange de Titre de Créance à une Date de Détermination des Intérêts Autre. La Date de Détermination des Intérêts à compter de laquelle s'applique l'Option de Échange de Titre de Créance est [●].]

[Échange de Titre de Créance à la Date de Détermination des Intérêts Unique Actuelle]

[Échange de Titre de Créance à la Date de Détermination des Intérêts Unique Suivante]

[Échange de Titre de Créance à Dates de Détermination des Intérêts [Actuelle/Limitées][Suivante/Limitées][Limitées].

[La][Les] Date[s] de Détermination des Intérêts [auxquelles][à laquelle] s'applique l'Option de Échange de Titre de Créance est[sont] [●].]

## STIPULATIONS RELATIVES AU REMBOURSEMENT

*(Lorsqu'une rubrique est utilisée plusieurs fois, répéter autant que nécessaire les lignes (en utilisant les mêmes variables))*

*(lorsque Règlement Physique des Titres Assortis de Sûretés est applicable, "Non-Applicable - Règlement Physique des Titres Assortis de Sûretés s'applique" doit être spécifié en tant que besoin dans les paragraphes suivants)*

**18 Date(s) de Détermination du Remboursement :**

**[Pour les besoins de déterminer le Montant de Remboursement Final [●]]**

**[Pour les besoins de déterminer un Montant de Remboursement Échelonné, comme indiqué dans le tableau ci-dessous :**

*[(S'il s'agit de Titres à Remboursement échelonné, insérer un tableau présentant les Dates de Détermination du Remboursement correspondant à chaque de Remboursement Échelonné)]*

**[Pour les besoins de déterminer un Montant de Remboursement Anticipé , la date tombant [●] Jours Ouvrés avant la Date de Remboursement]**

*(S'il s'agit de Titres à Remboursement échelonné, insérer un tableau présentant les Dates de Détermination du Remboursement correspondant à chaque de Remboursement Échelonné)*

19

**Méthode de Remboursement :**

- (a) Montant de Remboursement Anticipé pour les besoins de la Modalité Générale 6.2 (*Événements Déclencheurs de Remboursement Anticipé*) déterminé selon les modalités suivantes :
- Caractéristique de Détermination du Remboursement :
- Frais de Dénouement en Cas de Remboursement :
- Frais de Dénouement en Cas de de Caractéristique de Détermination du Coupon et du Remboursement :
- Prix de Référence :
- (b) Montant de Remboursement Final pour les besoins de la Modalité Générale 6.1 (*Remboursement Final ou par Versements Échelonnés*) déterminé selon les modalités suivantes :
- Caractéristique de Détermination du Remboursement :
- [Remboursement Standard][Remboursement Performance][Remboursement Croissance]
- [(Si la Caractéristique de Détermination du Remboursement (Remboursement) Double Devise est Applicable) [conformément au Chapitre 3, Partie B, de l'Annexe 7 (*Modalités des Caractéristiques de Détermination du Coupon et du Remboursement*) et au paragraphe 25(c) de ces Conditions Définitives]]
- [Déterminé selon [●] (*Insérer le nom de la Détermination du Remboursement Standard ou de la Détermination du Remboursement Combiné*)] [Soumis à [●] (*Insérer le nom de la Caractéristique de Détermination du Remboursement*)] (tel que développé au[x] paragraphe[s] [[23H][23I] [et] [25]] de ces Conditions Définitives)][Sans Objet]
- [Applicable][Sans Objet]
- [Applicable][Sans Objet]
- [[●]
- (Spécifier chaque pourcentage distinct lorsque des Prix de Référence distincts s'appliquent)]
- [Un prix calculé selon le sous-paragraphe (c) de la définition de "Prix de Référence" en Annexe 9 (*Modalités des Méthodes de Remboursement*) où
- C=[●] ;
- n = [●] ; et
- N = [●].]
- [Remboursement Standard][Remboursement Performance][Remboursement Croissance]
- [(Si la Caractéristique de Détermination du Remboursement (Remboursement) Double Devise est Applicable) [conformément au Chapitre 3, Partie B, de l'Annexe 7 (*Modalités des Caractéristiques de Détermination du Coupon et du Remboursement*) et au paragraphe 25(c) de ces Conditions Définitives]]
- [Déterminé selon [●] (*Insérer le nom de la Détermination du Remboursement Standard ou de la Détermination du Remboursement Combiné*)] [Soumis à [●] (*Insérer le nom de la Caractéristique de Détermination du Remboursement*)] (tel que développé au[x] paragraphe[s] [[23(i)][23(j)] [et] [25]] de ces

	Conditions Définitives)][Sans Objet]
Frais de Dénouement en Cas de Remboursement :	[Applicable][Sans Objet]
Frais de Dénouement en Cas de de Caractéristique de Détermination du Coupon et du Remboursement :	[Applicable][Sans Objet]
Prix de Référence :	[[●] (Spécifier chaque pourcentage distinct lorsque des Prix de Référence distincts s'appliquent)] [Un prix calculé selon le sous-paragraphe (c) de la définition de "Prix de Référence" en Annexe 9 (Modalités des Méthodes de Remboursement) où C = [●] ; n = [●] ; et N = [●].]
(c) Montant de Remboursement à la Juste Valeur de Marché :	[Applicable][Sans Objet] (Spécifier le cas échéant si les Titres peuvent faire l'objet d'un remboursement au Montant de remboursement à la Juste Valeur de Marché, tel que déterminé conformément à la Modalité Générale 6.7 (Montants de Remboursement))
- Pourcentage de Montant de Remboursement à la Juste Valeur de Marché :	[[●] pour cent][Sans Objet]
(d) Montant de Remboursement Échelonné déterminé selon les modalités suivantes :	[Remboursement Standard][Remboursement Performance][Remboursement Croissance] [(Si la Caractéristique de Détermination du Remboursement (Remboursement) Double Devise est Applicable) [conformément au Chapitre 3, Partie B, de l'Annexe 7 (Modalités des Caractéristiques de Détermination du Coupon et du Remboursement) et au paragraphe 25(c) de ces Conditions Définitives]]
Caractéristique de Détermination du Remboursement :	[Déterminé selon [●] (Insérer le nom de la Détermination du Remboursement Standard ou de la Détermination du Remboursement Combiné)] [Soumis à [●] (Insérer le nom de la Caractéristique de Détermination du Remboursement)] (tel que développé au[x] paragraphe[s] [[23(i)][23(j)] [et] [25]] de ces Conditions Définitives)][Sans Objet]
Frais de Dénouement en Cas de Remboursement :	[Applicable][Sans Objet]
Frais de Dénouement en Cas de de Caractéristique de Détermination du Coupon et du Remboursement :	[Applicable][Sans Objet]

	Prix de Référence :	[[●]]
		(Spécifier chaque pourcentage distinct lorsque des Prix de Référence distincts s'appliquent)]
		[Un prix calculé selon le sous-paragraphe (c) de la définition de "Prix de Référence" en Annexe 9 (Modalités des Méthodes de Remboursement) où
		C = [●] ;
		n = [●] ; et
		N = [●].]
(e)	Règlement Physique :	[Applicable][Règlement Physique ou Règlement en Numéraire][Sans Objet]
		(Uniquement si les Titres Indexés sur Action et les Titres Indexés sur ETF s'appliquent. A défaut, supprimer le sous-paragraphe suivant de ce paragraphe)
	- Règlement Physique ou Règlement en Numéraire :	[Applicable pour les besoins de [●] (Insérer la Détermination du Remboursement Standard ou la Détermination du Remboursement Combiné concernée et les éléments pertinents qui s'appliquent pour déterminer si le règlement physique ou le règlement en numéraire s'applique), le Règlement Physique s'appliquant dans le cas où [●]]
		[Sous réserve de [●] (Insérer le nom de la Caractéristique de Détermination du Remboursement)] (tel que développé au[x] paragraphe[s] [[23(i)][23(j)] [et] [25]] de ces Conditions Définitives))][[●] (Spécifier autres dispositions)]
(f)	Option de Rachat Liquidatif au gré de l'Émetteur :	[Applicable][Sans Objet]
	Période de préavis applicable en cas d'Option de Rachat Liquidatif au gré de l'Émetteur	[Période de préavis minimum : [●]] [Période de préavis maximale : [●]]
		(Noter que pour les Titres faisant l'objet d'un règlement par le biais de Clearstream, la période de préavis ne peut être inférieure à cinq Jours Ouvrés conformément aux exigences notifiées par Clearstream)
20	<b>Titres à Remboursement Échelonné :</b>	<b>[Applicable][Sans Objet]</b>
	Date(s) de Remboursement Échelonné : [●]	<b>Montant(s) de Remboursement Échelonné :</b> [●]
	(Ajouter des lignes au besoin)	(Ajouter des lignes au besoin)
21	<b>Titres Indexés sur Évènement de Crédit</b>	<b>[Applicable] [Sans Objet]</b>
		(Si Sans Objet, supprimer les sous-paragraphe suivants)
(a)	Type de Titres Indexés sur Évènement de Crédit :	(Sélectionner chacun des types suivant applicable)

[CLN sur Entité de Référence Unique]

[CLN sur Énième Défaut (N : [●])]

CLN sur Énième Défaut (Modalité des Titres Indexés sur Évènement de Crédit 2.3 (*CLN sur Énième Défaut*)) : [Remplacement : Applicable][Remplacement : Sans Objet]

[CLN sur Panier Linéaire]

[CLN à Recouvrement Fixe]

Pourcentage de Recouvrement Fixe : [●] [Sans Objet]

[CLN à Effet de Levier]

[La durée minimale du préavis pour les besoins de la Modalité des Titres Indexés sur Évènement de Crédit 2.7 est [●]. La durée maximale du préavis pour les besoins de la Modalité des Titres Indexés sur Évènement de Crédit 2.7 est [●]]

Montant Déclencheur de la Juste de Marché : [Applicable. Le Montant Déclencheur de la Juste de Marché est [●].] [Sans Objet]

Montant Déclencheur de Taux sur Entité de Référence : [Applicable. Le Montant Déclencheur de Taux sur Entité de Référence est [●].] [Sans Objet]

Nombre Déclencheur d'Entités de Référence : [Applicable. Le Nombre Déclencheur d'Entités de Référence est [●].] [Sans Objet]

*(Applicable uniquement pour les CLN sur Panier Linéaire)*

[CNL à Principal Intégralement Protégé]

[CNL à Principal Partiellement Protégé]

Montant de Principal Protégé : [●] [Sans Objet]

[CLN sur Obligations de Référence Uniquement]

(b) Entité de Référence :

[●][L'Entité de Référence est un Assureur à Branche d'Activité Unique][*(En cas d'Entités de Référence multiples, spécifier :)*] Tel que qu'indiqué dans la Partie [C]

(c) Devise Concernée :

Devises Concernées Standard [et Devise Locale (*Insérer uniquement si la Devise Locale n'est pas comprise dans les Devises Spécifiées Standard*)]

[●] (*Préciser les autres devises concernées qui ne sont pas des Devises Spécifiées Standard ou la Devise Locale*)

- (d) Maturité Maximale : [●][Sans Objet][30 ans][*Insérer autre*]  
(Applicable seulement si la Caractéristique de l'Obligation à Livrer Échéance Maximale est applicable)
- (e) Obligation(s) de Référence : [Applicable][Sans Objet] [(S'il y a plusieurs Entités de Référence, supprimer les lignes ci-dessous et préciser :)  
Tel que présenté dans la Partie [C]] (S'il y a plusieurs Entités de Référence, répéter les sous-paragraphe ci-dessous au besoin)
- L'obligation est identifiée de la manière suivante :
- Obligé Primaire : [●]
  - Échéance : [●]
  - Coupon : [●]
  - CUSIP/ISIN : [●]
  - Montant d'Émission Original: [●]
- (f) Obligation(s) de Référence Standard : [Applicable – l'(les)Obligation(s) de Référence listée(s) au paragraphe 21(e) ci-dessus est(sont) l'(les)Obligation(s) de Référence Standard jusqu'à ce que l'ISDA publie une Obligation de Référence Standard sur la liste SRO, auquel cas, si cette Obligation de Référence est différente de l'Obligation de Référence identifiée ci-dessus, cette Obligation de Référence Standard prévaudra et remplacera l'Obligation de Référence identifiée ci-dessus][Sans Objet][Tel que présenté dans la Partie [C]]
- Niveau de Séniorité : [Niveau Senior][Niveau Subordonné][Non spécifié][Tel que présenté dans la Partie [C]]
- (g) Absence d'Entité de Référence pour Obligation de Référence Non-Standard Initiale : [Applicable – l'(les)Obligation(s) de Référence Standard décrite(s) ci-dessus constituent une(des) Obligation(s) de Référence Non Standard Initiale(s) valable(s)][Sans Objet]  
(Si l'Obligation de Référence spécifiées dans le paragraphe 21(e) ci-dessus ne sont pas des obligations de l'Entité de Référence spécifiée au paragraphe 21(b) ci-dessus, cette Obligation de Référence ne constituera pas une Obligation de Référence Non Standard Initiale valable à moins que l'option "Absence d'Entité de Référence pour Obligation de Référence Non-Standard Initiale" ne soit spécifiée comme étant applicable)
- (h) Date d'Échéance Prévue : [Date d'Échéance][●]

- (i) Agent de Calcul responsable des calculs et déterminations en vertu de l'Annexe 2 (*Modalités des Titres Indexés sur Évènement de Crédit*) :
- (j) Jour Ouvré CLN :
- (k) Heure Concernée :
- (l) Toutes les Garanties :
- (m) Évènement de Crédit :
- Seuil de Paiement (Défaut de Paiement) :
  - Seuil de Défaut (Restructuration, Accélération d'une Obligation, Défaut d'une Obligation, Contestation/Moratoire) :
  - Restructuration (*dispositions additionnelles (le cas échéant) lorsque la Restructuration est spécifiée comment étant applicable conformément au paragraphe 21(m) ci-dessus*) :
- (n) Modalités de l'Entité de référence Financière :
- (o) Caractéristique(s) de l'Obligation :
- (p) Catégorie d'Obligation :
- [●][Crédit Agricole Corporate and Investment Bank]
- [Jour de Règlement TARGET2][●] (*Si rien n'est précisé, les Jours Ouvrés CLN seront chaque jour au cours duquel les banques commerciales et les marchés de change fonctionnent généralement pour les besoins du règlement des paiements dans la juridiction de la devise du Montant de Calcul du Payeur du Taux Variable concerné*)
- [Heure du Méridien de Greenwich][Heure de Tokyo] (*uniquement pour les Entités de Référence immatriculées au Japon*)
- [Applicable] [Sans Objet] [Tel que présenté dans la Partie [C]]
- [Faillite][Défaut de Paiement][Restructuration][Accélération d'une Obligation] [Défaut d'une Obligation] [Contestation/Moratoire][Intervention Gouvernementale] [Tel que décrit dans les sections applicables de la Partie [C]]
- [\$1.000.000][●][Selon la Modalité des Titres Indexés sur Évènement de Crédit 10][Tel que décrit dans les sections applicables de la Partie [C]]  
(*\$1.000.000 ou son équivalent en Devise de l'Obligation, par défaut*)
- [\$10.000.000][●][Selon la Modalité des Titres Indexés sur Évènement de Crédit 10][Tel que décrit dans les sections applicables de la Partie [C]]  
(*\$10.000.000 ou son équivalent en Devise de l'Obligation, par défaut*)
- [Sans Objet][Mod R Applicable][Mod Mod R Applicable][Obligations à Titulaires Multiples : Sans Objet] [Tel que décrit dans les sections applicables de la Partie [C]]
- [Applicable][Sans Objet][Tel que décrit dans les sections applicables de la Partie [C]]
- [Aucune][Non Subordonnée][Devise Concernée][Prêteur Non Souverain] [Devise Étrangère][Droit Étranger][Émission Non Domestique][Cotée] [Tel que décrit dans les sections applicables de la Partie [C]]
- [Paiement][Obligations de Référence]



	Uniquement][Emprunt][Crédit][Titre de Créance][Crédit ou Titre de Créance] [Tel que décrit dans les sections applicables de la Partie [C]]
(q) Méthode de Règlement :	[Règlement par Enchères][Règlement en Espèces][Règlement Physique]
– Méthode de Règlement Alternative :	[Sans Objet] [Règlement en Espèces][Règlement Physique] (Applicable uniquement en cas de Règlement par Enchères)
– Stipulations relatives au Règlement en Espèces :	[Sans Objet]
– Montant de Règlement en Espèces :	["R" désigne le Prix Final Moyen Pondéré] ["R" désigne le Prix Final]
– Règlement Partiel en Espèces :	[Applicable][Sans Objet] [Date de Règlement Partiel en Espèces : [Tel que déterminée conformément aux Modalités des Titres Indexés sur Évènement de Crédit][Date tombant [●] Jours Ouvré CLN après le calcul du Prix Final]]
– Procédure de Règlement Physique (Modalité des Titres Indexés sur Évènement de Crédit 4.7(a) (Procédures des Titulaires)) :	[Sans Objet][Les Titulaires doivent adresser [[10][●]] Jours Ouvrés avant la Date de Règlement Physique les documents énumérés à la Modalité des Titres Indexés sur Évènement de Crédit 4.7(a) (Procédures des Titulaires))] (Applicable uniquement si le Règlement Physique s'applique)
– Période de Règlement Physique :	[[●] Jours Ouvrés CLN][Sans Objet]
– Date Limite de Notification :	[[5][●] Jours Ouvrés][Sans Objet]
– Séquestre :	[Applicable] [Sans Objet]
– Agent de Séquestre :	[Applicable] [Sans Objet]
– Date Limite de Notification :	[Sans Objet][[5][●] Jours Ouvrés]
(r) Catégorie d'Obligation à Livrer :	[Paiement][Obligations de Référence Uniquement][Emprunt][Crédit][Titre de Créance][Crédit ou Titre de Créance] [Tel que décrit dans les sections applicables de la Partie [C]]
(s) Caractéristique(s) de l'Obligation à Livrer :	[Aucune][Non Subordonnée][Devise Concernée][Prêteur Non Souverain] [Devise Étrangère][Droit Étranger][Émission Non Domestique][Prêt Cessible][Prêt Soumis à Consentement][Transférable][Maturité Maximale][Non au Porteur][Cotée][Participation Directe dans le Crédit][Tel que décrit dans les sections applicables de la Partie [C]]
(t) Modalités d'Assurance Européenne Subordonnée :	[Applicable][Tel que décrit dans les sections applicables de la Partie [C]]

- (u) Entité de Référence Plafonnée : [Applicable][Sans Objet] (*Applicable uniquement si la Méthode de Règlement, ou le cas échéant, la Méthode de Règlement Alternative est le Règlement Physique et l'Entité de Référence est une Entité de Référence Plafonnée*)
- (v) Entité de Référence LPN : [Applicable][Sans Objet] [Tel que décrit dans les sections applicables de la Partie [C]]
- (w) Montant de Calcul du Payeur du Taux Variable : [●][Conformément aux Modalités des Titres Indexés sur Évènement de Crédit] (*En cas d'Entités de Référence multiples ou de groupes d'Entité de Référence pour un même type de transaction, spécifier :*) [Sous réserve de la Modalité des Titres Indexés sur Évènement de Crédit 6.3, le Montant de Calcul du Payeur du Taux Variable pour chaque Entité de Référence est égal au produit du Montant Principal Total des Titres et de la pondération correspondant à l'Entité de Référence concernée telle que précisée dans les sections applicables de la Partie [C] dans la colonne intitulée "Pondération (en %)"]
- (x) Obligation Exclue : [Sans Objet][●] [Tel que décrit dans les sections applicables de la Partie [C]]
- (y) Obligation : [●][Tel que décrit dans les sections applicables de la Partie [C]][Conformément aux Modalités des Titres Indexés sur Évènement de Crédit]
- (z) Obligation à Livrer : [●][Tel que décrit dans les sections applicables de la Partie [C]][Conformément aux Modalités des Titres Indexés sur Évènement de Crédit]
- (aa) Obligation à Livrer Exclue : [Sans Objet] [●][Tel que décrit dans les sections applicables de la Partie [C]]
- (bb) Devise Locale : [Devise ayant cours légal [au Canada][au Japon][ en Suisse][au Royaume Uni][ aux États-Unis d'Amérique]][l'Euro][Selon la Modalité des Titres Indexés sur Évènement de Crédit 10]
- (cc) Droit Local : [Droit Anglais][Droit de l'État de New-York] [Selon la Modalité des Titres Indexés sur Évènement de Crédit 10]
- (dd) Cessation de la Computation des Intérêts (Modalité des Titres Indexés sur Évènement de Crédit 3.1 (*Cessation de la Computation des Intérêts*)) : [Type 1 CIA][Type 2 CIA] [Type 3 CIA]
- (ee) Règlement à Échéance : [Applicable][Sans Objet][[●] Jours Ouvrés suivant immédiatement la détermination du [Prix Final Moyen Pondéré (*si une Date de Règlement en Espèces s'applique*)] [Prix Final des Enchères (*si une Date de Règlement par Enchères s'applique*)]]  
(*Nécessité de préciser pour la Date de Règlement en*

	<i>Espèces uniquement si le choix n'est pas 5 Jours Ouvrés)</i>
(ff) Période de Notification :	[[●] Jours Ouvrés CLN][Selon la Modalité des Titres Indexés sur Évènement de Crédit 10]
(gg) Notification d'Informations Publiquement Disponibles :	[Applicable][Sans Objet] [Tel que décrit dans les sections applicables de la Partie [C]]
(hh) Source Publique :	[●][Selon la Modalité des Titres Indexés sur Évènement de Crédit 10 ( <i>Définitions</i> )]
(ii) Devise de Règlement :	[●]
(jj) Montant de Couverture :	[Montant de Couverture Unique][Montant de Couverture Double][Sans Objet]
(kk) Cotations :	
– Montant de Cotation :	[●]
– Montant Minimum de Cotation :	[●][Selon la Modalité des Titres Indexés sur Évènement de Crédit 10 ( <i>Définitions</i> )]
– Heure d'Évaluation :	[●][Selon la Modalité des Titres Indexés sur Évènement de Crédit 10 ( <i>Définitions</i> )]
– Intervenant de Marché CLN :	[●][Selon la Modalité des Titres Indexés sur Évènement de Crédit 10 ( <i>Définitions</i> )]
(ll) Intérêts Cumulés sur Obligation à Livrer /d'Évaluation	[Inclure Intérêts Cumulés][Exclure Intérêts Cumulés][Non spécifié – l'Agent de Calcul décidera]
(mm) Date Butoir Antérieure relative à l'Évènement de Crédit :	[Date de Conclusion][date tombant 60 jours calendaires avant la Date de Conclusion]
(nn) Date de Détermination d'Évènement :	[Y compris avant la Date de Conclusion : [Applicable][Sans Objet]]
(oo) Date d'Extension :	[Date d'Échéance Prévue][●][Date tombant [●][jours calendaires][Jours Ouvrés] avant la Date d'Échéance Prévue] [(ou toute date ultérieure déterminée conformément aux Modalités des Titres Indexés sur Évènement de Crédit)]
(pp) Délai de Grâce (pour les besoins du sous-paragraphe (b) de la définition de "Délai de Grâce dans la Modalité des Titres Indexés sur Évènement de Crédit 10) :	[30 jours calendaires][●] [Tel que décrit dans les sections applicables de la Partie [C]]
(qq) Extension du Délai de Grâce :	[Applicable][Sans Objet] [Tel que décrit dans les sections applicables de la Partie [C]]
(rr) Ajustement de la Date de Limitation :	[Sans Objet][Applicable : soumis à ajustement conformément à [ <i>Convention de Jour Ouvré</i> ]]
(ss) Remboursement suite à un Évènement de Fusion (Modalité des	[Applicable][Sans Objet]

Titres Indexés sur évènement de  
Crédit 2.8) :

- |   |  |
|---|--|
| (tt) Évènements de Perturbation<br>Additionnels :                           | [Changement Législatif [est applicable][n'est pas applicable]<br>[Augmentation du Coût de la Couverture[est applicable][n'est pas applicable]<br>[Perturbation de la Couverture [est applicable][n'est pas applicable]   |
| (uu) Exigences relatives aux<br>Participations Directes dans le<br>Crédit : | [●][Aucune]  |
| (vv) Stipulations Additionnelles :  | [Applicable][Sans Objet] [Tel que décrit dans les sections applicables de la Partie [C]  |
| (ww) Montant de la Réclamation :  | [Selon la Modalité des Titres Indexés sur Evènement de Crédit 10][●] ( <i>La Méthode de détermination du Montant de la Réclamation qui prévaut sur la méthode indiquée dans les Modalités des Titres Indexés sur Evènement de Crédit doit être décrite ici</i> ) |

22

**Titres Indexés sur Titre de Créance**

[Applicable][Sans Objet]

*(Si Sans Objet, supprimer les sous-paragraphes suivants)*

- |   |  |
|---|--|
| (a) Type de Titres Indexés sur Titre de<br>Créance :  | ( <i>Sélectionner chacun des types suivant applicables</i> )<br><br>[Titre Indexé sur Titre de Créance Unique] [Titre Indexé sur Panier de Titres de Créance]<br>Montant Déclencheur à la Juste Valeur de Marché :<br>[Applicable. Le montant Déclencheur à la Juste Valeur de Marché est [●]][Sans Objet] |
| (b) Date d'Échéance Prévvue :   | [Date d'Échéance][●]   |
| (c) Agent de Calcul responsable des<br>calculs et déterminations en vertu de<br>l'Annexe 3 ( <i>Modalités des Titres<br/>Indexés sur Titre de Créance</i> ) : | [●]  |
| (d) Jour Ouvré BLN :  | [Jour de Règlement TARGET2][●]   |
| (e) Heure Concernée :   | [Heure du Méridien de Greenwich][Heure de Tokyo]( <i>uniquement pour les Émetteurs de Titre de Créance immatriculés au Japon</i> )   |
| (f) Évènement sur Titre de Créance :  | [Faillite][Défaut de Paiement][Restructuration]<br>[Accélération d'un Titres de Créance] [Défaut d'un Titres de Créance] [Contestation/Moratoire]<br>[Tel que présenté dans le tableau de la Partie [D]]]  |
| (g) Émetteur de Titre de Créance :  | [●][Tel que présenté dans le tableau de la Partie [D]]   |

- (h) Montant Principal de Titre de Créance : [●][Tel que présenté dans le tableau de la Partie [D]]
- (i) Titre de Créance : [Applicable][Sans Objet] [(S'il y a plusieurs Émetteurs de Titre de Créance, supprimer les lignes ci-dessous et préciser : Tel que présenté dans le tableau de la Partie [D])]
- L'obligation est identifiée de la manière suivante :
- Obligé Primaire : [●]
- Échéance : [●]
- Coupon : [●]
- CUSIP/ISIN : [●]
- (j) Méthode de Règlement : [Règlement en Espèces]  
[Règlement Physique]
- Stipulations relatives au Règlement Partiel en Espèces : [Sans Objet]
- Montant de Règlement Partiel en Espèces : [●]
- Date de Règlement Partiel en Espèces : [Tel que déterminée conformément aux Modalités des Titres Indexés sur Titre de Créance][●] Jours Ouvrés BLN après le calcul du Montant Réalisable]
- Procédure de Règlement Physique (Modalité des Titres Indexés sur Titre de Créance 4.7(a) (*Procédures des Titulaires*)) : [Sans Objet][Les Titulaires doivent adresser [[10][●] Jours Ouvrés avant la Date de Règlement Physique les documents énumérés à la Modalité des Titres Indexés sur Titre de Créance 4.7(a) (*Procédures des Titulaires*)]
- Période de Règlement Physique : [[●] Jours Ouvrés BLN][Sans Objet]
- Séquestre : [Applicable] [Sans Objet]
- Agent de Séquestre : [Applicable] [Sans Objet]
- Date Limite de Notification : [Sans Objet][[5][●] Jours Ouvrés]
- Ajustement du Règlement Physique : [Selon la Modalité des Titres Indexés sur Titre de Créance 6 (*Définitions*)][spécifier][Sans objet]
- (k) Règlement à l'Échéance : [Applicable][Sans Objet][[●] Jours Ouvrés suivant immédiatement la détermination [du Montant Réalisable et du Montant de Couverture]]
- (l) Notification d'Informations Publiquement Disponibles : [Applicable][Sans Objet] [Tel que présenté dans le tableau de la Partie [D]]
- (m) Source Publique : [●][Selon la Modalité des Titres Indexés sur Titre de Créance 6 (*Définitions*)]
- (n) Devise de Règlement : [●]

(o) Page Écran Devise :	[●][Sans Objet]
(p) Heure Prévue Devise :	[●][Sans Objet]
(q) Montant de Couverture :	[Montant de Couverture Unique][Montant de Couverture Double][Sans Objet]
(r) Cotations :	
– Montant Minimum de Cotation:	[●][Selon la Modalité des Titres Indexés sur Évènement de Crédit 10 ( <i>Définitions</i> )]
– Inclure les Intérêts courus :	[Applicable][Sans Objet]
– Exclure les Intérêts courus :	[Applicable][Sans Objet]
– Heure d'Évaluation :	[●][Selon la Modalité des Titres Indexés sur Titre de Créance 6 ( <i>Définitions</i> )]
– Intervenant de Marché BLN :	[●][Selon la Modalité des Titres Indexés sur Titre de Créance 6 ( <i>Définitions</i> )]
(t) Date d'Extension :	[Date d'Échéance Prévue][Date tombant [●][jours calendaires][Jours Ouvrés] avant la Date d'Échéance Prévue] (ou toute date ultérieure déterminée conformément aux Modalités des Titres Indexés sur Titre de Créance)
(u) Date d'Évaluation :	[Tout Jour Ouvré BLN [tombant dans la période de [●] Jours Ouvrés BLN] suivant la Date de Détermination d'Évènement sur Titre de Créance] [●]
(v) Délai de Grâce :	[30 jours calendaires][●]
(w) Extension du Délai de Grâce :	[Applicable][Sans Objet] [Tel que présenté dans le tableau de la Partie [D]]
(x) Remboursement suite à un Évènement de Fusion Modalité des Titres Indexés sur Titre de Créance 2.5) :	[Applicable][Sans Objet]
(w) Évènements de Perturbation Additionnels :	[Applicable conformément à la Modalité des Titres Indexés sur Titre de Créance 6] [Changement Législatif n'est pas applicable] [Augmentation du Coût de la Couverture n'est pas applicable] [Perturbation de la Couverture n'est pas applicable]
<b>23 Titres à Remboursement Indexé :</b>	<b>[Applicable][Sans Objet]</b>  <i>(Si la stipulation est Sans Objet, supprimer les sous-paragraphes suivants)</i>  <i>(Si la stipulation est Applicable, au moins un des paragraphes 23(a) à 23(j) doit être précisé comme étant Applicable)</i>
<b>(a) Titres à Remboursement Indexé sur Marchandise/Matière Première</b>	[Applicable conformément à l'Annexe 1, Chapitre 1][Sans Objet]

*(Si Sans Objet, supprimer les sous-paragraphes suivants)*

- (i) Sous-Jacent unique : [Applicable][Sans Objet]  
*(Si Sans Objet, supprimer les sous-paragraphes suivants)*
- Applicable pour les besoins de : [la Détermination du Remboursement Standard [● *(Préciser le nom de la Détermination du Remboursement Standard)*]]  
 [la Détermination du Remboursement Combiné [● *(Préciser le nom de la Détermination du Remboursement Combiné)*]]  
 [la Caractéristique de Détermination du Coupon et du Remboursement [● *(Préciser le nom de la Caractéristique de Détermination du Remboursement)*]]  
 [l'Évènement Déclencheur du Remboursement Anticipé [● *(Préciser le nom de l'Évènements Déclencheur du Remboursement Anticipé)*]]
  - Marchandise/Matière Première : [●]
  - Prix de Référence de la Marchandise/Matière Première : [Intervenants de Marché de Référence][Conformément à la définition du Prix de Référence de la Marchandise/Matière Première prévue par la Modalité des Titres Indexés sur Marchandise/Matière Première 2]
  - Source du Prix : [●][Sans Objet]
  - Unité : [●]
  - Date de Livraison : [[●] Mois le Plus Proche][●][Sans Objet]
  - Bourse : [●][Sans Objet]
  - Contrat à Terme : [●][Sans Objet]
  - Pourcentage de Matérialité du Prix : [●][Sans Objet]
  - Intervenants de Marché de Référence : [●][Sans Objet]
  - Prix Indiqué : [prix à la hausse][prix à la baisse][moyenne du prix à la hausse et du prix à la baisse]  
 [prix de clôture][prix d'ouverture]  
 [prix acheteur][prix vendeur][moyenne du prix acheteur et du prix vendeur]  
 [prix de règlement][prix officiel de règlement][prix officiel][cours du matin][cours du soir] [cours] [prix au comptant] libellé en [*(spécifier la devise concernée)*]
- (ii) [Panier][Panier d'Actifs Multiples] : [Applicable][Sans Objet]  
*(Si Sans Objet, supprimer les sous-paragraphes suivants)*

- Détermination du Prix Commun : [Applicable][Sans Objet]
- [[Panier][Panier d'Actifs Multiples] : [i] (Se référer au [23(b)] [et] [23(c)] [et] [23(d)] [et] [23(e)] [et] [23(f)] [et] [23(g)] pour le détail des autres Composants de Panier d'Actifs Multiples))]
- Applicable pour les besoins de : [la Détermination du Remboursement Standard [● (Préciser le nom de la Détermination du Remboursement Standard)]]  
[la Détermination du Remboursement Combiné [● (Préciser le nom de la Détermination du Remboursement Combiné)]]  
[la Caractéristique de Détermination du Coupon et du Remboursement [● (Préciser le nom de la Caractéristique de Détermination du Remboursement)]]  
[l'Évènement Déclencheur du Remboursement Anticipé [● (Préciser le nom de l'Évènements Déclencheur du Remboursement Anticipé)]]

Sous-Jacent :	Marchandise / Matière Première :	Prix de Référence de Marchandise / Matière Première :	Source du Prix :	Date de Livraison :	Unité :	Bours e :	Contrat à Terme :	Pourcentage de Matérialité du Prix :	Intervenants de Marchés de Référence :	Prix Indiqué :
[1]	[●] (Lister sur une ligne distincte chaque marchandise ou matière première utilisée comme sous-jacent pour les besoins du calcul des intérêts)	[Intervenant s de Marché de Référence][Conformém ent à la définition du Prix de Référence de la Marchandise / Matière Première prévue par la Modalité des Titres Indexés sur Marchandise / Matière Première 2]	[●]	[[●] Mois le Plus Proche][●]	[●]	[●]	[●]	[●]	[●] [Sans Objet]	[prix à la hausse] [prix à la baisse] [moyenne du prix à la hausse et du prix à la baisse] [prix de clôture][prix d'ouverture] [prix acheteur] [prix vendeur] [moyenne du prix acheteur et du prix vendeur] [prix de règlement] [prix officiel de règlement] [prix officiel] [cours du matin] [cours du soir] [cours] [prix au comptant] libellé en [(spécifier la devise concernée)]
(Ajouter des lignes au besoin)	(Ajouter des lignes au besoin)	(Ajouter des lignes au besoin)	(Ajouter des lignes au besoin)	(Ajouter des lignes au besoin)	(Ajouter des lignes au besoin)li bellé en [(spécifie r la devise concerné e)]	(Ajout er des lignes au besoin)	(Ajouter des lignes au besoin)	(Ajouter des lignes au besoin)	(Ajouter des lignes au besoin)	(Ajouter des lignes au besoin)

- [[Panier][Panier d'Actifs Multiples] : [j] (Se référer au [23(b)] [et] [23(c)] [et] [23(d)] [et] [23(e)] [et] [23(f)] [et] [23(g)] pour le détail des autres Composants de Panier d'Actifs Multiples))]
- Applicable pour les besoins de : [la Détermination du Remboursement Standard [● (Préciser le nom de la Détermination du Remboursement



Standard))]

[la Détermination du Remboursement Combiné [● (Préciser le nom de la Détermination du Remboursement Combiné))]

[la Caractéristique de Détermination du Coupon et du Remboursement [● (Préciser le nom de la Caractéristique de Détermination du Remboursement))]

[l'Évènement Déclencheur du Remboursement Anticipé [● (Préciser le nom de l'Évènements Déclencheur du Remboursement Anticipé))]

Sous-Jacent :	Marchandise/ Matière Première :	Prix de Référence de Marchandise/M atière Première :	Source du Prix :	Date de Livraison :	Unité	Bourse :	Contrat à Terme :	Pourcentage de Matérialité du Prix :	Intervenants de Marchés de Référence :	Prix Indiqué :
[1]	[●] (Lister sur une ligne distincte chaque marchandise ou matière première utilisée comme sous-jacent pour les besoins du calcul des intérêts)	[Intervenants de Marché de Référence][Con formément à la définition du Prix de Référence de la Marchandise/M atière Première prévues par la Modalité des Titres Indexés sur Marchandise/M atière Première 2]	[●]	[●] Mois le Plus Proche] [●]	[●]	[●]	[●]	[●]	[●] [Sans Objet]	[prix à la hausse] [prix à la baisse] [moyenne du prix à la hausse et du prix à la baisse] [prix de clôture][prix d'ouverture] [prix acheteur] [prix vendeur][moyenne du prix acheteur et du prix vendeur] [prix de règlement] [prix officiel de règlement] [prix officiel] [cours du matin] [cours du soir] [cours] [prix au comptant] libellé en [(spécifier la devise concernée)]

(Ajouter des  
lignes au  
besoin)

(Ajouter des  
lignes au  
besoin)

(Ajouter des  
lignes au  
besoin)

(Ajouter  
des lignes  
au  
besoin)

(Ajouter  
des  
lignes  
au  
besoin)

(Ajouter  
des  
lignes  
au  
besoin)]  
libellé  
en  
[(spécifier la  
devise  
concernée)]

(Ajouter  
des lignes  
au  
besoin)

(Ajouter  
des lignes  
au  
besoin)

(Ajouter des  
lignes au  
besoin)

(Ajouter des  
lignes au  
besoin)

(Ajouter des lignes  
au besoin)

– [[Panier][Panier d'Actifs Multiples] :

[k] (Se référer au [23(b)] [et] [23(c)] [et] [23(d)] [et] [23(e)] [et] [23(f)] [et] [23(g)] pour le détail des autres Composants de Panier d'Actifs Multiples))]

– Applicable pour les besoins de :

[la Détermination du Remboursement Standard [● (Préciser le nom de la Détermination du Remboursement Standard))]

[la Détermination du Remboursement Combiné [● (Préciser le nom de la Détermination du Remboursement Combiné))]

[la Caractéristique de Détermination du Coupon et du Remboursement [● (Préciser le nom de la Caractéristique de Détermination du Remboursement))]

[l'Évènement Déclencheur du Remboursement Anticipé  
[• (Préciser le nom de l'Évènements Déclencheur du  
Remboursement Anticipé)]]

Sous- Jacent :	Marchandise/ Matière Première :	Prix de Référence de Marchandise/M atière Première :	Source du Prix :	Date de Livraison :	Unité	Bourse :	Contrat à Terme :	Pourcentage de Matérialité du Prix :	Intervena nts de Marchés de Référenc e :	Prix Indiqué :
[1]	[•] (Lister sur une ligne distincte chaque marchandise ou matière première utilisée comme sous-jacent pour les besoins du calcul des intérêts)	[Intervenants de Marché de Référence][Co nformément à la définition du Prix de Référence de la Marchandise/M atière Première prévues par la Modalité des Titres Indexés sur Marchandise/M atière Première 2]	[•]	[[•] Mois le Plus Proche]] [•]	[•]	[•]	[•]	[•]	[•] [Sans Objet]	[prix à la hausse] [prix à la baisse] [moyenne du prix à la hausse et du prix à la baisse] [prix de clôture][prix d'ouverture] [prix acheteur] [prix vendeur][moye nne du prix acheteur et du prix vendeur] [prix de règlement] [prix officiel de règlement] [prix officiel] [cours du matin] [cours du soir] [cours] [prix au comptant] libellé en [(spécifier la devise concernée)]
(Ajouter des lignes au besoin)	(Ajouter des lignes au besoin)	(Ajouter des lignes au besoin)	(Ajouter des lignes au besoin)	(Ajouter des lignes au besoin)li bellé en [(spécifie r la devise concerné e)]	(Ajouter des lignes au besoin)li bellé en [(spécifie r la devise concerné e)]	(Ajouter des lignes au besoin)	(Ajouter des lignes au besoin)	(Ajouter des lignes au besoin)	(Ajouter des lignes au besoin)	(Ajouter des lignes au besoin)

(iii) Cas de Perturbation Additionnel :

[Applicable conformément à la Modalité des Titres Indexés sur Marchandise/Matière Première 3.4][Sans Objet]

[Changement de la Loi n'est pas applicable]

[Coût Accru des Opérations de Couverture n'est pas applicable]

[Perturbation des Opérations de Couverture n'est pas applicable]

(iv) Cas de Perturbation de Marché :

[Perturbation de la Source du Prix][Perturbation des Négociations][Disparition du Prix de Référence des Marchandises/Matière Premières][Changement Important dans la Formule] [Changement Important du Contenu] [Perturbation Fiscale]

(v) Autres Evènements

[Applicable][Sans Objet]

- (vi) Nombre Maximum de Jours de Perturbation : [●]  
*(si aucun Nombre Maximum de Jours de Perturbation n'est indiqué, le Nombre Maximum de Jours de Perturbation sera égal à deux (2) Jours Ouvrés de Paiement)*
- (vii) Jours d'Extension du Paiement : [●]  
*(S'il n'est stipulé aucun Jour d'Extension du Paiement, les Jours d'Extension du Paiement seront égaux à deux Jours Ouvrés Marchandise/Matière Première)*
- (viii) Date(s) d'Observation : [●] *(préciser toute convention de jour ouvré applicable aux Dates d'Observation)*
- (ix) Correction des Prix Marchandise/Matière Première : [Applicable][Sans Objet]
- Date Limite de Correction : [●] Jours Ouvrés avant [la Date de Remboursement Échelonné,] la Date de Remboursement Anticipé ou la Date d'Échéance concernée, selon le cas.
- (b) Titres à Remboursement Indexé sur Indice** [Applicable conformément à l'Annexe 1, Chapitre 2][Sans Objet]  
*(Si Sans Objet, supprimer les sous-paragraphes suivants)*
- (i) Sous-Jacent unique : [Applicable][Sans Objet]  
*(Si Sans Objet, supprimer les sous-paragraphes suivants)*
- Applicable pour les besoins de : [la Détermination du Remboursement Standard [●] *(Préciser le nom de la Détermination du Remboursement Standard)*]]  
[la Détermination du Remboursement Combiné [●] *(Préciser le nom de la Détermination du Remboursement Combiné)*]]  
[la Caractéristique de Détermination du Coupon et du Remboursement [●] *(Préciser le nom de la Caractéristique de Détermination du Coupon et du Remboursement)*]]  
[l'Évènement Déclencheur du Remboursement Anticipé [●] *(Préciser le nom de l'Évènements Déclencheur du Remboursement Anticipé)*]]
- Indice : [●]
- Indice Propriétaire : [●]
- Bourse : [●] *(uniquement si Bourse Multiple n'est pas applicable)*  
[Conformément à la Modalité des Titres Indexés sur Indice 2 *(Définitions Générales applicables aux Titres Indexés sur Indice)*](uniquement si Bourse Multiple est applicable)

- |  |   |
|--|---|
| – Bourse Multiple :                        | [Applicable][Sans Objet]  |
| – Sponsor de l'Indice :                    | [•][Sans Objet]   |
| – Bourse Connexe :                         | [•][Toute Bourse][Sans Objet]   |
| – Heure d'Évaluation :                     | [Clôture][Intra-journalier]   |
| – Téléscripateur Bloomberg:                | [•][Sans Objet]   |
| (ii) [Panier][Panier d'Actifs Multiples] : | [Applicable][Sans Objet]<br><i>(Si Sans Objet, supprimer les sous-paragraphes suivants)</i>   |
| – Jour de Négociation d'Indice Prévu :     | [Jour de Négociation d'Indice Prévu (Base Indice Unique)][Jour de Négociation d'Indice Prévu (Base par Indice)][Jour de Négociation d'Indice Prévu (Base tous Indices)]   |
| – Jour de Bourse :                         | [Jour de Bourse (Base Indice Unique)][Jour de Bourse (Base par Indice)][Jour de Bourse (Base tous Indices)]   |
| – [[Panier][Panier d'Actifs Multiples] :   | [i] (Se référer aux paragraphes [23(a)] [et] [23(c)] [et] [23(d)] [et] [23(e)] [et] [23(f)] [et] [23(g)] pour le détail des Composants du Paniers d'Actifs Multiples))]   |
| – Applicable pour les besoins de :         | [la Détermination du Remboursement Standard [• <i>(Préciser le nom de la Détermination du Remboursement Standard)</i> ]]<br>[la Détermination du Remboursement Combiné [• <i>(Préciser le nom de la Détermination du Remboursement Combiné)</i> ]]<br>[la Caractéristique de Détermination du Coupon et du Remboursement [• <i>(Préciser le nom de la Caractéristique de Détermination du Coupon et du Remboursement)</i> ]]<br>[l'Évènement Déclencheur du Remboursement Anticipé [• <i>(Préciser le nom de l'Évènements Déclencheur du Remboursement Anticipé)</i> ]] |

[illegible]

- [[Panier][Panier d'Actifs Multiples] : [j] (Se référer aux paragraphes [23(a)] [et] [23(c)] [et] [23(d)] [et] [23(e)] [et] [23(f)] [et] [23(g)] pour le détail des Composants du Paniers d'Actifs Multiples)]]

- Applicable pour les besoins de : [la Détermination du Remboursement Standard [● (Préciser le nom de la Détermination du Remboursement Standard)]]
- [la Détermination du Remboursement Combiné [● (Préciser le nom de la Détermination du Remboursement Combiné)]]
- [la Caractéristique de Détermination du Coupon et du Remboursement [● (Préciser le nom de la Caractéristique de Détermination du Coupon et du Remboursement)]]
- [l'Évènement Déclencheur du Remboursement Anticipé [● (Préciser le nom de l'Évènements Déclencheur du Remboursement Anticipé)]]

Sous-Jacent :	Indice :	Indice Propriétaire :	Bourse :	Bourse Multiple :	Sponsor de l'Indice :	Bourse Connexe :	Heure d'Évaluation :	Téléscripteur Bloomberg :
[1]	[●]	[●]	[●][Sans Objet]	[Applicable][Sans Objet]	[●][Sans Objet]	[●][Tout e Bourse][Sans Objet]	[Clôture][Intra-journalier]	[●][Sans Objet]
(Ajouter des lignes au besoin)	(Ajouter des lignes au besoin)	(Ajouter des lignes au besoin)	(Ajouter des lignes au besoin)	(Ajouter des lignes au besoin)	(Ajouter des lignes au besoin)	(Ajouter des lignes au besoin)	(Ajouter des lignes au besoin)	(Ajouter des lignes au besoin)

- [[Panier][Panier d'Actifs Multiples] : [k] (Se référer aux paragraphes [23(a)] [et] [23(c)] [et] [23(d)] [et] [23(e)] [et] [23(f)] [et] [23(g)] pour le détail des Composants du Paniers d'Actifs Multiples)]]

- Applicable pour les besoins de : [la Détermination du Remboursement Standard [● (Préciser le nom de la Détermination du Remboursement Standard)]]
- [la Détermination du Remboursement Combiné [● (Préciser le nom de la Détermination du Remboursement Combiné)]]
- [la Caractéristique de Détermination du Coupon et du Remboursement [● (Préciser le nom de la Caractéristique de Détermination du Coupon et du Remboursement)]]
- [l'Évènement Déclencheur du Remboursement Anticipé [● (Préciser le nom de l'Évènements Déclencheur du Remboursement Anticipé)]]

Sous-Jacent :	Indice :	Indice Propriétaire :	Bourse :	Bourse Multiple :	Sponsor de l'Indice :	Bourse Connexe :	Heure d'Évaluation :	Téléscripteur Bloomberg :
[1]	[●]	[●]	[●][Sans Objet]	[Applicable][Sans Objet]	[●][Sans Objet]	[●][Tout e Bourse][Sans Objet]	[Clôture][Intra-journalier]	[●][Sans Objet]
(Ajouter des lignes au besoin)	(Ajouter des lignes au besoin)	(Ajouter des lignes au besoin)	(Ajouter des lignes au besoin)	(Ajouter des lignes au besoin)	(Ajouter des lignes au besoin)	(Ajouter des lignes au besoin)	(Ajouter des lignes au besoin)	(Ajouter des lignes au besoin)

<i>des lignes au besoin)</i>	<i>des lignes au besoin)</i>	<i>lignes au besoin)</i>	<i>des lignes au besoin)</i>	<i>lignes au besoin)</i>	<i>des lignes au besoin)</i>	<i>des lignes au besoin)</i>	<i>des lignes au besoin)</i>	<i>besoin)</i>
(iii) Cas de Perturbation Additionnel :	<p>[Applicable conformément à la Modalité des Titres Indexés sur Indice 3.4][Sans Objet]</p> <p>[Changement de la Loi n'est pas applicable]</p> <p>[Coût Accru des Opérations de Couverture n'est pas applicable]</p> <p>[Perturbation des Opérations de Couverture n'est pas applicable]</p>							
(iv) Autres Evènements	[Applicable][Sans Objet]							
(v) Date(s) d'Observation :	[●] ( <i>préciser toute convention de jour ouvré applicable aux Dates d'Observation</i> )							
(vi) Nombre Maximum de Jours de Perturbation :	<p>[●] Jours de Négociation Prévus</p> <p>(<i>si aucun Nombre Maximum de Jours de Perturbation n'est indiqué, le Nombre Maximum de Jours de Perturbation sera égal à huit (8) Jours de Négociation Prévus</i>)</p>							
(vii) Jours d'Extension du Paiement :	<p>[●]</p> <p>(<i>S'il n'est stipulé aucun Jour d'Extension du Paiement, ceux-ci seront égaux à deux (2) Jours Ouvrés de Paiement</i>)</p>							
(viii) Système de Règlement Livraison :	[●][Comme indiqué dans la Modalité des Titres Indexés sur Indice 2]							
<b>(c) Titres à Remboursement Indexé sur Taux de Change</b>	<p>[Applicable conformément à l'Annexe 1, Chapitre 3][Sans Objet]</p> <p>(<i>Si Sans Objet, supprimer les sous-paragraphe suivants</i>)</p>							
(i) Sous-Jacent unique :	<p>[Applicable][Sans Objet]</p> <p>(<i>Si Sans Objet, supprimer les sous-paragraphe suivants</i>)</p>							
– Applicable pour les besoins de :	<p>[la Détermination du Remboursement Standard [●] (<i>Préciser le nom de la Détermination du Remboursement Standard</i>)]]</p> <p>[la Détermination du Remboursement Combiné [●] (<i>Préciser le nom de la Détermination du Remboursement Combiné</i>)]]</p> <p>[la Caractéristique de Détermination du Coupon et du Remboursement [●] (<i>Préciser le nom de la Caractéristique de Détermination du Coupon et du Remboursement</i>)]]</p> <p>[l'Évènement Déclencheur du Remboursement Anticipé [●] (<i>Préciser le nom de l'Évènements Déclencheur du</i></p>							

- Remboursement Anticipé*]]
- (b) Taux de Change :
- [●][Détermination du Taux de Change par l'Agent de Calcul][Taux de Change BRL/JPY][Taux de Change BRL/USD][Taux de Change BRL/EUR]
- [La Méthodologie du Taux Croisé n'est pas applicable]
- [La Méthodologie du Taux Croisé et [Multiplié][Divisé] sont applicables : la Devise Croisée est [●], le Premier Élément FX est [●] et le Second Élément FX est [●].
- [●][Détermination du Taux de Change par l'Agent de Calcul]]
- Source du Cours du Change :
- [Applicable [●]][Sans Objet lorsque la Détermination du Taux de Change par l'Agent de Calcul s'applique][Sans Objet car le [Taux de Change BRL/JPY][Taux de Change BRL/USD][Taux de Change BRL/EUR] s'applique]
- [En ce qui concerne le Premier Élément FX: [Applicable [●]][Sans Objet lorsque la Détermination du Taux de Change par l'Agent de Calcul s'applique]]
- [En ce qui concerne le Second Élément FX: [Applicable [●]][Sans Objet lorsque la Détermination du Taux de Change par l'Agent de Calcul s'applique]]
- Cours Spécifié :
- [Cours Vendeur][Cours Acheteur][Cours Moyen][Selon la Modalité des Titres Indexés sur Taux de Change 2][Sans Objet lorsque la Détermination du Taux de Change par l'Agent de Calcul s'applique]
- [En ce qui concerne le Premier Élément FX: [Cours Vendeur][Cours Acheteur][Cours Moyen][Sans Objet lorsque la Détermination du Taux de Change par l'Agent de Calcul s'applique]]
- [En ce qui concerne le Second Élément FX: [Cours Vendeur][Cours Acheteur][Cours Moyen][Sans Objet lorsque la Détermination du Taux de Change par l'Agent de Calcul s'applique]]
- (Dans chaque cas ci-dessus, Cours Moyen"s'appliquera si Selon la Modalité des Titres Indexés sur Taux de Change 2'est sélectionné)*
- Date d'Évaluation BRL :
- (Supprimer si le Taux de Change n'est pas le Taux de Change BRL/JPY, le Taux de Change BRL/USD ou le Taux de Change BRL/EUR)*
- [[●] Jour[s] Ouvré[s] BRL/JPY avant la [Date de Détermination du Remboursement][[●] (indiquer une autre date de paiement)]] [[●] Jour[s] Ouvré[s] BRL/USD avant la [Date de Détermination du Remboursement][[●] (indiquer une autre date de paiement)]] [[●] Jour[s] Ouvré[s] BRL/EUR avant la [Date de Détermination du Remboursement][[●] (indiquer une autre date de paiement)]] [Non précisé]
- Jour Ouvré BRL/JPY :
- [[●] est une centre financier additionnel pour les besoins

- (Supprimer si le Taux de Change n'est pas le Taux de Change BRL/JPY)*
- de la définition de "Jour Ouvré BRL/JPY"] [Sans Objet]
- Jour Ouvré BRL/USD : *(Supprimer si le Taux de Change n'est pas le Taux de Change BRL/USD)* [[●] est une centre financier additionnel pour les besoins de la définition de "Jour Ouvré BRL/USD"] [Sans Objet]
  - Jour Ouvré BRL/EUR : *(Supprimer si le Taux de Change n'est pas le Taux de Change BRL/EUR)* [[●] est une centre financier additionnel pour les besoins de la définition de "Jour Ouvré BRL/EUR"] [Sans Objet]
  - Dernière Date de Report BRL *(Supprimer si le Taux de Change n'est pas le Taux de Change BRL/JPY, le Taux de Change BRL/USD ou le Taux de Change BRL/EUR)* [[●] Jours Ouvrés Taux de Change][Selon la Modalité des Titres Indexés sur Taux de Change 6]
  - Devise de Référence : [●]
  - Devise de Base : [●]
  - Date(s) d'Observation : [●] *(Préciser toute convention de jour ouvré applicable aux Dates d'Observation)*
  - Heure d'Évaluation : [Clôture][●][Intra-journalier]  
[En ce qui concerne le Premier Élément FX : [Clôture][●][Intra-journalier]]  
[En ce qui concerne le Premier Élément FX : [Clôture][●][Intra-journalier]]  
(Préciser l'heure selon les Modalités des Actifs)
  - Cas de Perturbation du Marché : *(Tous les Cas de Perturbation du Marché listés au Chapitre 3 de l'Annexe 1 s'appliqueront à moins que qu'ils ne soient spécifiés ci-dessous comme étant non applicables)*  
[Les Cas de Perturbation du Marché suivants ne sont pas applicables : *(spécifier les Cas de Perturbation du Marché suivants ne sont pas applicables)* [Cas de Non-Convertibilité Général] [Cas de Non-Convertibilité Spécifique][Cas de Non-Liquidité][Cas de Non-Transférabilité Général][Cas de Non Transférabilité Spécifique] [Changement Significatif des Circonstances][Défaut d'une Autorité Gouvernementale][Défaut d'une Obligation de Référence][Matérialité du Cours][Nationalisation][Perturbation de la Source du Cours][Taux de Change Double]][Tous s'appliquent]
  - Report de Jour Férié Imprévu : [Applicable][Sans Objet]



- Défaut d'une Obligation de Référence : *(Supprimer cette ligne et le sous-paragraphe suivant si le Défaut d'une Obligation de Référence n'est pas applicable)*
  - Obligation(s) de Référence : [●] *(Insérer l'Obligation de Référence)*
- Cas de Non-Liquidité : *(Supprimer cette ligne et le sous-paragraphe suivant si le Cas de Non-Liquidité n'est pas applicable)*
  - Montant Minimum : [●] *(L'Agent de Calcul déterminera le Montant Minimum à la Date d'Évaluation du Cas de Non-Liquidité si ce montant n'est pas spécifié)*
  - Date d'Évaluation du Cas de Non-Liquidité : [●][Non spécifiée]  
*(Si la Date d'Évaluation du Cas de Non-Liquidité n'est pas spécifiée, la Date d'Évaluation du Cas de Non-Liquidité sera la Date d'Observation concernée)*
- Matérialité du Cours : *(Supprimer cette ligne et les sous-paragraphe suivants si la Matérialité du Cours n'est pas applicable)*
  - Pourcentage de Matérialité du Cours : [●]
  - Taux Primaire : [●]
  - Taux Secondaire : [●]*(Selon la Modalité des Titres Indexés sur Taux de Change 2)*
- Devise(s) Affectée(s) et Devise(s) Non Affectée(s) : [La][Les] Devise[s] Affectée[s] [est][sont] [●] *(Insérer les devises concernées)* [Non spécifiée]  
[La][Les] Devise[s] Non Affectée[s] [est][sont] [●]  
*(Insérer les devises concernées pour chacune des Devises Affectées)*  
*(Si la Devise Affectée n'est pas spécifiée, la Devise Affectée sera la Devise de Référence)*  
*(La spécification de la Devise Affectée est une option qui concerne les Cas de Perturbation de Marché "Cas de Non-Convertibilité Général," "Cas de Non-Transférabilité Général," "Changement Significatif des Circonstances," "Cas de Non-Convertibilité Spécifique" et "Cas de Non-Transférabilité Spécifique." Si tous ces Cas de Perturbation du Marché sont spécifiés comme étant non applicables ci-dessus, supprimer cette ligne)*
- Devise de Remplacement : [Applicable][Sans Objet]
- Perturbation de la Source du Cours JPY : [Applicable][Sans Objet]  
*(Si Sans Objet, supprimer les sous-paragraphe suivants)*
  - Page Écran Concernée JPY [●]
  - Page 1 de Substitution [●]

JPY

- Page 2 de Substitution [●]  
JPY

- (ii) [Panier][Panier d'Actifs Multiples] : [Applicable][Sans Objet]  
(Si Sans Objet, supprimer les sous-paragraphes suivants)
- [[Panier][Panier d'Actifs Multiples] : [i] (Se référer aux paragraphes [23(a)] [et] [23(b)] [et] [23(d)] [et] [23(e)] [et] [23(f)] [et] [23(g)] pour le détail des Composants du Paniers d'Actifs Multiples))]
- Applicable pour les besoins de : [la Détermination du Remboursement Standard [● (Préciser le nom de la Détermination du Remboursement Standard)]]
- [la Détermination du Remboursement Combiné [● (Préciser le nom de la Détermination du Remboursement Combiné)]]
- [la Caractéristique de Détermination du Coupon et du Remboursement [● (Préciser le nom de la Caractéristique de Détermination du Coupon et du Remboursement)]]
- [l'Évènement Déclencheur du Remboursement Anticipé [● (Préciser le nom de l'Évènements Déclencheur du Remboursement Anticipé)]]

Sous-Jacent :	Taux de Change :	Source du Cours du Change :	Cours Spécifié :	Date d'Évaluation BRL :	Jour Ouvré BRL/JPY :	Jour Ouvré BRL/USD :	Jour Ouvré BRL/EUR :	Dernière Date de Report BRL:
[i]	[●][Détermination du Taux de Change par l'Agent de Calcul][Taux de Change BRL/JPY][Taux de Change BRL/USD][Taux de Change BRL/EUR] [La Méthodologie du Taux Croisé n'est pas applicable] [La Méthodologie du Taux Croisé et [Multiplié][Divisé] sont applicables : la Devise Croisée est [●], le Premier Élément FX est [●] et le Second Élément FX est [●]. [●][Détermination du Taux de Change par l'Agent de Calcul]	[Applicable [●]][Sans Objet lorsque la Détermination du Taux de Change par l'Agent de Calcul s'applique][Sans Objet car le [Taux de Change BRL/JPY][Taux de Change BRL/USD][Taux de Change BRL/EUR] s'applique] [En ce qui concerne le Premier Élément FX: [Cours Vendeur][Cours Acheteur][Selon la Modalité des Titres Indexés sur Taux de Change 2] [Sans Objet lorsque la Détermination du Taux de Change par l'Agent de Calcul s'applique] [En ce qui concerne le Second Élément FX: [Cours Vendeur][Cours Acheteur][Selon la Modalité des Titres Indexés sur Taux de Change 2] [Sans Objet lorsque la Détermination du Taux de Change par l'Agent de Calcul s'applique] [En ce qui concerne le Second Élément FX: [Applicable [●]][Sans Objet lorsque la Détermination du Taux de Change par l'Agent de	[Cours Vendeur][Cours Acheteur][Selon la Modalité des Titres Indexés sur Taux de Change 2] [Sans Objet lorsque la Détermination du Taux de Change par l'Agent de Calcul s'applique] [En ce qui concerne le Second Élément FX: [Cours Vendeur][Cours Acheteur][Selon la Modalité des Titres Indexés sur Taux de Change 2] [Sans Objet lorsque la Détermination du Taux de Change par l'Agent de Calcul s'applique]	[●] Jour[s] Ouvré[s] BRL/JPY avant la [Date de Détermination du Remboursement][[●] (indiquer une autre date de paiement)]] [[●] Jour[s] Ouvré[s] BRL/USD avant la [Date de Détermination du Remboursement][[●] (indiquer une autre date de paiement)]] [[●] Jour[s] Ouvré[s] BRL/EUR avant la [Date de Détermination du Remboursement][[●] (indiquer une autre date de paiement)]] [Non précisé]	[●] est une centre financier additionnel pour les besoins de la définition de "Jour Ouvré BRL/JPY" [Sans Objet]	[●] est une centre financier additionnel pour les besoins de la définition de "Jour Ouvré BRL/USD" [Sans Objet]	[●] est une centre financier additionnel pour les besoins de la définition de "Jour Ouvré BRL/EUR" [Sans Objet]	[●] Jours Ouvrés Taux de Change][Selon la Modalité des Titres Indexés sur Taux de Change 6]

<div>Calcul s'applique][Sans Objet car le [Taux de Change BRL/JPY][Taux de Change BRL/USD][Taux de Change BRL/EUR] s'applique]</div>										
(Ajouter des lignes au besoin)	(Ajouter des lignes au besoin)	(Ajouter des lignes au besoin)	(Ajouter des lignes au besoin)	(Ajouter des lignes au besoin)	(Ajouter des lignes au besoin)	(Ajouter des lignes au besoin)	(Ajouter des lignes au besoin)	(Ajouter des lignes au besoin)	(Ajouter des lignes au besoin)	(Ajouter des lignes au besoin)
Devise de Référence :	Devise de Base :	Heure d'Évaluation :	Cas de Perturbation de Marché :	Report de Jour Férié Imprévu :	Obligation(s) de Référence :	Montant Minimum :	Date d'Évaluation du Cas de Non-Liquidité	Materialité du Cours :	Pourcentag e de Matérialité du Cours :	
[●]	[●]	[Clôture][●]][Intr a-journalier]  [En ce qui concerne le Premier Élément FX : [Clôture][●]][Intr a-journalier]]  [En ce qui concerne le Premier Élément FX : [Clôture][●]][Intr a-journalier]]  (Préciser l'heure selon les Modalités des Actifs)	[Les Cas de Perturbation du Marché suivants ne sont pas applicables : (spécifier les Cas de Perturbation du Marché suivants ne sont pas applicables) [Cas de Non- Convertibilité Général] [Cas de Non- Convertibilité Spécifique][Cas de Non-Liquidité][Cas de Non-Transférabilité Général][Cas de Non Transférabilité Spécifique] [Changement Significatif des Circonstances][Défaut d'une Autorité Gouvernementale][Dé faut d'une Obligation de Référence][Matérialité du Cours][Nationalisatio n][Perturbation de la Source du Cours][Taux de Change Double]][Tous s'appliquent]	[Applicable] [Sans Objet]	[●]	[●][Non spécifié]	[●][Non spécifié]		[●]	
(Ajouter des lignes au besoin)	(Ajouter des lignes au besoin)	(Ajouter des lignes au besoin)	(Ajouter des lignes au besoin)	(Ajouter des lignes au besoin)	(Ajouter des lignes au besoin)	(Ajouter des lignes au besoin)	(Ajouter des lignes au besoin)	(Ajouter des lignes au besoin)	(Ajouter des lignes au besoin)	(Ajouter des lignes au besoin)
Taux Primaire :	Taux Secondaire :	Devise(s) Affectée(s) et Devise(s) Non Affectée(s) :	Devise(s) de Remplacement :	Perturbation de la Source du Cours JPY :	Page Écran Concernée JPY :	Page 1 de Substitution JPY :	Page 2 de Substitutio n JPY :			
[●]	[●][Selon la Modalité des Titres Indexés sur Taux de Change 2]	[La][Les] Devise[s] Affectée[s] [est][sont] [●] (Insérer les devises concernées) [Non spécifiée]  [La][Les] Devise[s] Non Affectée[s] [est][sont] [●] (Insérer les devises concernées pour chacune des Devises Affectées) (Si la Devise Affectée n'est pas spécifiée, la Devise Affectée sera la Devise de Référence)  (La spécification de la Devise Affectée est une option qui concerne les Cas de Perturbation de Marché "Cas de Non- Convertibilité Général", "Cas de Non- Transférabilité Général", "Changement Significatif des Circonstances", "Cas de Non- Convertibilité Spécifique" et "Cas de Non-Transférabilité Spécifique". Si tous ces Cas de Perturbation du Marché sont spécifiés comme étant non applicables ci-dessus, supprimer cette colonne)	[Applicable] [Sans Objet]	[Applicable] [Sans Objet]	[●]	[●]	[●]			
(Ajouter des lignes au besoin)	(Ajouter des lignes au besoin)	(Ajouter des lignes au besoin)	(Ajouter des lignes au besoin)	(Ajouter des lignes au besoin)	(Ajouter des lignes au besoin)	(Ajouter des lignes au besoin)	(Ajouter des lignes au besoin)	(Ajouter des lignes au besoin)	(Ajouter des lignes au besoin)	(Ajouter des lignes au besoin)

— [[Panier]][Panier d'Actifs Multiples] :

[j] (Se référer aux paragraphes [23(a)] [et] [23(b)] [et] [23(d)] [et] [23(e)] [et] [23(f)] [et] [23(g)] pour le détail

des Composants du Paniers d'Actifs Multiples))]]

– Applicable pour les besoins de :

[la Détermination du Remboursement Standard [● (Préciser le nom de la Détermination du Remboursement Standard))]]

[la Détermination du Remboursement Combiné [● (Préciser le nom de la Détermination du Remboursement Combiné))]]

[la Caractéristique de Détermination du Coupon et du Remboursement [● (Préciser le nom de la Caractéristique de Détermination du Coupon et du Remboursement))]]

[l'Évènement Déclencheur du Remboursement Anticipé [● (Préciser le nom de l'Évènements Déclencheur du Remboursement Anticipé))]]

Sous-Jacent :	Taux de Change :	Source du Cours du Change :	Cours Spécifié :	Date d'Évaluation BRL :	Jour Ouvré BRL/JPY :	Jour Ouvré BRL/USD :	Jour Ouvré BRL/EUR :	Dernière Date de Report BRL:
[j]	[●][Détermination du Taux de Change par l'Agent de Calcul][Taux de Change BRL/JPY][Taux de Change BRL/USD][Taux de Change BRL/EUR] [La Méthodologie du Taux Croisé n'est pas applicable] [La Méthodologie du Taux Croisé et [Multiplié][Divisé] sont applicables : la Devise Croisée est [●], le Premier Élément FX est [●] et le Second Élément FX est [●]. [●][Détermination du Taux de Change par l'Agent de Calcul]	[Applicable [●]][Sans Objet lorsque la Détermination du Taux de Change par l'Agent de Calcul s'applique][Sans Objet car le [Taux de Change BRL/JPY][Taux de Change BRL/USD][Taux de Change BRL/EUR] s'applique] [En ce qui concerne le Premier Élément FX: [Applicable [●]][Sans Objet lorsque la Détermination du Taux de Change par l'Agent de Calcul s'applique] [En ce qui concerne le Second Élément FX: [Applicable [●]][Sans Objet lorsque la Détermination du Taux de Change par l'Agent de Calcul s'applique]	[Cours Vendeur][Cours Acheteur][Cours Moyen][Selon la Modalité des Titres Indexés sur Taux de Change 2][Sans Objet lorsque la Détermination du Taux de Change par l'Agent de Calcul s'applique] [En ce qui concerne le Premier Élément FX: [Cours Vendeur][Cours Acheteur][Cours Moyen][Selon la Modalité des Titres Indexés sur Taux de Change 2] [Sans Objet lorsque la Détermination du Taux de Change par l'Agent de Calcul s'applique] [En ce qui concerne le Second Élément FX: [Cours Vendeur][Cours Acheteur][Cours Moyen][Sans Objet lorsque la Détermination du Taux de Change par l'Agent de Calcul s'applique]	[●] Jour[s] Ouvré[s] BRL/JPY avant la [Date de Détermination du Remboursement][[●] (indiquer une autre date de paiement)]] [●] Jour[s] Ouvré[s] BRL/USD avant la [Date de Détermination du Remboursement][[●] (indiquer une autre date de paiement)]]	[●] est une centre financier additionnel pour les besoins de la définition de "Jour Ouvré BRL/JPY" [Sans Objet]	[●] est une centre financier additionnel pour les besoins de la définition de "Jour Ouvré BRL/USD" [Sans Objet]	[●] est une centre financier additionnel pour les besoins de la définition de "Jour Ouvré BRL/EUR" [Sans Objet]	[●] Jours Ouvrés Taux de Change][Selon la Modalité des Titres Indexés sur Taux de Change 6]
(Ajouter des lignes au besoin)	(Ajouter des lignes au besoin)	(Ajouter des lignes au besoin)	(Ajouter des lignes au besoin)	(Ajouter des lignes au besoin)	(Ajouter des lignes au besoin)	(Ajouter des lignes au besoin)	(Ajouter des lignes au besoin)	(Ajouter des lignes au besoin)

Devise de Référence :	Devise de Base :	Heure d'Evaluation :	Cas de Perturbation de Marché :	Report de Jour Férié Imprévu :	Obligation(s) de Référence :	Montant Minimum :	Date d'Évaluation du Cas de Non-Liquidité	Materialité du Cours :	Pourcentage de Matérialité du Cours :
[●]	[●]	[Clôture][●][Intr a-journalier]  [En ce qui concerne le Premier Élément FX : [Clôture][●][Intr a-journalier]]  [En ce qui concerne le Premier Élément FX :	[Les Cas de Perturbation du Marché suivants ne sont pas applicables : (spécifier les Cas de Perturbation du Marché suivants ne sont pas applicables) [Cas de Non-Convertibilité Général] [Cas de Non-Convertibilité Spécifique][Cas de	[Applicable] [Sans Objet]	[●]	[●][Non spécifié]	[●][Non spécifié]		[●]

[Clôture][●]]Intr a-journalier]]		Non-Liquidité][Cas de Non-Transférabilité Général][Cas de Non Transférabilité Spécifique]		[Changement Significatif des Circonstances][Défaut d'une Autorité Gouvernementale][Dé faut d'une Obligation de Référence][Matérialité du Cours][Nationalisatio n][Perturbation de la Source du Cours][Taux de Change Double]][Tous s'appliquent]							
(Ajouter des lignes au besoin)	(Ajouter des lignes au besoin)	(Ajouter des lignes au besoin)	(Ajouter des lignes au besoin)	(Ajouter des lignes au besoin)	(Ajouter des lignes au besoin)	(Ajouter des lignes au besoin)	(Ajouter des lignes au besoin)	(Ajouter des lignes au besoin)	(Ajouter des lignes au besoin)	(Ajouter des lignes au besoin)	(Ajouter des lignes au besoin)
Taux Primaire :	Taux Secondaire :	Devise(s) Affectée(s) et Devise(s) Non Affectée(s) :		Devise de Remplacement :	Perturbation de la Source du Cours JPY :	Page Écran Concernée JPY :	Page 1 de Substitution JPY :	Page 2 de Substitutio n JPY :			
[●]	[●][Selon la Modalité des Titres Indexés sur Taux de Change 2]	[La][Les] Devise[s] Affectée[s] [est][sont] [●] (Insérer les devises concernées) [Non spécifiée]		[Applicable] [Sans Objet]	[Applicable] [Sans Objet]	[●]	[●]	[●]			
		[La][Les] Devise[s] Non Affectée[s] [est][sont] [●] (Insérer les devises concernées pour chacune des Devises Affectées) (Si la Devise Affectée n'est pas spécifiée, la Devise Affectée sera la Devise de Référence)									
		(La spécification de la Devise Affectée est une option qui concerne les Cas de Perturbation de Marché "Cas de Non-Convertibilité Général", "Cas de Non-Transférabilité Général", "Changement Significatif des Circonstances", "Cas de Non-Convertibilité Spécifique" et "Cas de Non-Transférabilité Spécifique". Si tous ces Cas de Perturbation du Marché sont spécifiés comme étant non applicables ci-dessus, supprimer cette colonne)									
(Ajouter des lignes au besoin)	(Ajouter des lignes au besoin)	(Ajouter des lignes au besoin)		(Ajouter des lignes au besoin)	(Ajouter des lignes au besoin)	(Ajouter des lignes au besoin)	(Ajouter des lignes au besoin)	(Ajouter des lignes au besoin)	(Ajouter des lignes au besoin)	(Ajouter des lignes au besoin)	(Ajouter des lignes au besoin)
— [[Panier][Panier d'Actifs Multiples] :				[k] (Se référer aux paragraphes [23(a)] [et] [23(b)] [et] [23(d)] [et] [23(e)] [et] [23(f)] [et] [23(g)] pour le détail des Composants du Paniers d'Actifs Multiples))]							
— Applicable pour les besoins de :				[la Détermination du Remboursement Standard [● (Préciser le nom de la Détermination du Remboursement Standard)]]							
				[la Détermination du Remboursement Combiné [● (Préciser le nom de la Détermination du Remboursement Combiné)]]							
				[la Caractéristique de Détermination du Coupon et du Remboursement [● (Préciser le nom de la Caractéristique de Détermination du Coupon et du Remboursement)]]							
				[l'Évènement Déclencheur du Remboursement Anticipé [● (Préciser le nom de l'Évènements Déclencheur du Remboursement Anticipé)]]							
Sous-Jacent :	Taux de Change :	Source du Cours du Change :	Cours Spécifié :	Date d'Évaluation BRL :	Jour Ouvré BRL/JPY :	Jour Ouvré BRL/USD :	Jour Ouvré BRL/EUR :	Dernière Date de Report BRL:			

## MODÈLE DE CONDITIONS DÉFINITIVES

[k]	[●]]Détermination du Taux de Change par l'Agent de Calcul[Taux de Change BRL/JPY][Taux de Change BRL/USD][Taux de Change BRL/EUR] [La Méthodologie du Taux Croisé n'est pas applicable] [La Méthodologie du Taux Croisé et [Multiplié][Divisé] sont applicables : la Devise Croisée est [●], le Premier Élément FX est [●] et le Second Élément FX est [●]. [●]]Détermination du Taux de Change par l'Agent de Calcul]	[Applicable [●]](Sans Objet lorsque la Détermination du Taux de Change par l'Agent de Calcul s'applique)[Sans Objet car le [Taux de Change BRL/JPY][Taux de Change BRL/USD][Taux de Change BRL/EUR] s'applique] [En ce qui concerne le Premier Élément FX: [Cours Vendeur][Cours Acheteur][Cours Moyen][Selon la Modalité des Titres Indexés sur Taux de Change 2] [Sans Objet lorsque la Détermination du Taux de Change par l'Agent de Calcul s'applique] [En ce qui concerne le Second Élément FX: [Cours Vendeur][Cours Acheteur][Cours Moyen][Sans Objet lorsque la Détermination du Taux de Change par l'Agent de Calcul s'applique]	[Cours Vendeur][Cours Acheteur][Cours Moyen][Selon la Modalité des Titres Indexés sur Taux de Change 2] [Sans Objet lorsque la Détermination du Taux de Change par l'Agent de Calcul s'applique] [En ce qui concerne le Second Élément FX: [Cours Vendeur][Cours Acheteur][Cours Moyen][Sans Objet lorsque la Détermination du Taux de Change par l'Agent de Calcul s'applique]	[[●] Jour[s] Ouvré[s] BRL/JPY avant la [Date de Détermination du Remboursement][[●] (indiquer une autre date de paiement)]] [[●] Jour[s] Ouvré[s] BRL/USD avant la [Date de Détermination du Remboursement][[●] (indiquer une autre date de paiement)]] [Non précisé]	[[●] est une centre financier additionnel pour les besoins de la définition de "Jour Ouvré BRL/JPY"] [Sans Objet]	[[●] est une centre financier additionnel pour les besoins de la définition de "Jour Ouvré BRL/USD"] [Sans Objet]	[[●] est une centre financier additionnel pour les besoins de la définition de "Jour Ouvré BRL/EUR"] [Sans Objet]	[[●] Jours Ouvrés Taux de Change][Selon la Modalité des Titres Indexés sur Taux de Change 6]	
(Ajouter des lignes au besoin)	(Ajouter des lignes au besoin)	(Ajouter des lignes au besoin)	(Ajouter des lignes au besoin)	(Ajouter des lignes au besoin)	(Ajouter des lignes au besoin)	(Ajouter des lignes au besoin)	(Ajouter des lignes au besoin)	(Ajouter des lignes au besoin)	
Devise de Référence :	Devise de Base :	Heure d'Evaluation :	Cas de Perturbation de Marché :	Report de Jour Férié Imprévu :	Obligation(s) de Référence :	Montant Minimum :	Date d'Évaluation du Cas de Non-Liquidité	Materialité du Cours :	Pourcentage de Matérialité du Cours :
[●]	[●]	[Clôture][●]][Intr a-journalier] [En ce qui concerne le Premier Élément FX : [Clôture][●]][Intr a-journalier]] [En ce qui concerne le Premier Élément FX : [Clôture][●]][Intr a-journalier]] (Préciser l'heure selon les Modalités des Actifs)	[Les Cas de Perturbation du Marché suivants ne sont pas applicables : (spécifier les Cas de Perturbation du Marché suivants ne sont pas applicables) [Cas de Non-Convertibilité Général] [Cas de Non-Convertibilité Spécifique][Cas de Non-Liquidité][Cas de Non-Transférabilité Général][Cas de Non Transférabilité Spécifique] [Changement des Circonstances][Défaut d'une Autorité Gouvernementale][Défaut d'une Obligation de Référence][Matérialité du Cours][Nationalisation][Perturbation de la Source du Cours][Taux de Change Double]][Tous s'appliquent]	[Applicable] [Sans Objet]	[●]	[●][Non spécifié]	[●][Non spécifié]		[●]
(Ajouter des lignes au besoin)	(Ajouter des lignes au besoin)	(Ajouter des lignes au besoin)	(Ajouter des lignes au besoin)	(Ajouter des lignes au besoin)	(Ajouter des lignes au besoin)	(Ajouter des lignes au besoin)	(Ajouter des lignes au besoin)	(Ajouter des lignes au besoin)	(Ajouter des lignes au besoin)
Taux Primaire :	Taux Secondaire :	Devise(s) Affectée(s) et Devise(s) Non Affectée(s) :	Devise(s) de Remplacement :	Perturbation de la Source du Cours JPY :	Page Écran Concernée JPY :	Page 1 de Substitution JPY :	Page 2 de Substitution JPY :		
[●]	[●]]Selon la Modalité des Titres Indexés sur Taux de Change	[La][Les] Devise[s] Affectée[s] [est][sont] [●] (Insérer les devises concernées) [Non spécifiée]	[Applicable] [Sans Objet]	[Applicable] [Sans Objet]	[●]	[●]	[●]		[●]

2]	<p>[La][Les] Devise[s] Non Affectée[s] [est][sont] [●] (Insérer les devises concernées pour chacune des Devises Affectées) (Si la Devise Affectée n'est pas spécifiée, la Devise Affectée sera la Devise de Référence)</p> <p>(La spécification de la Devise Affectée est une option qui concerne les Cas de Perturbation de Marché "Cas de Non-Convertibilité Général", "Cas de Non-Transférabilité Général", "Changement Significatif des Circonstances", "Cas de Non-Convertibilité Spécifique" et "Cas de Non-Transférabilité Spécifique". Si tous ces Cas de Perturbation du Marché sont spécifiés comme étant non applicables ci-dessus, supprimer cette colonne)</p>					
(Ajouter des lignes au besoin)	(Ajouter des lignes au besoin)	(Ajouter des lignes au besoin)	(Ajouter des lignes au besoin)	(Ajouter des lignes au besoin)	(Ajouter des lignes au besoin)	(Ajouter des lignes au besoin)
(iii) Cas de Perturbation Additionnel :	<p>[Applicable conformément à la Modalité des Titres Indexés sur Taux de Change 4][Sans Objet]</p> <p>[Changement de la Loi n'est pas applicable]</p> <p>[Coût Accru des Opérations de Couverture n'est pas applicable]</p> <p>[Perturbation des Opérations de Couverture n'est pas applicable]</p>					
(iv) Autres Evènements	[Applicable][Sans Objet]					
(v) Date(s) d'Observation :	<p>[●]</p> <p>(Indiquer toute convention de jour ouvré applicable aux Dates d'Observation)</p>					
(vi) Nombre Maximum de Jours de Perturbation :	<p>[Cinq (5) Jours Ouvrés Taux de Change][Quatorze (14) Jours Ouvrés Taux de Change][Trente (30) Jours Ouvrés Taux de Change][●] Jours Ouvrés Taux de Change]</p> <p>(Si rien n'est indiqué, ce nombre sera égal à cinq (5) Jours Ouvrés Taux de Change, par défaut)</p>					
(vii) Jours d'Extension de Paiement :	<p>[●] Jours Ouvrés de Paiement]</p> <p>(Si rien n'est indiqué, les Jours d'Extension du Paiement seront égaux à deux (2) Jours Ouvrés de Paiement, par défaut)</p>					
<b>(d) Titres à Remboursement Indexé sur Inflation</b>	<p>[Applicable][Sans Objet]</p> <p>(Si Sans Objet, supprimer les sous-paragraphe suivants)</p>					
(i) Sous-Jacent unique :	<p>[Applicable conformément à l'Annexe 1, Chapitre 4][Sans Objet]</p> <p>(Si Sans Objet, supprimer les sous-paragraphe suivants)</p>					
– Applicable pour les besoins de :	<p>[la Détermination du Remboursement Standard [● (Préciser le nom de la Détermination du Remboursement Standard)]]</p> <p>[la Détermination du Remboursement Combiné [● (Préciser le nom de la Détermination du Remboursement</p>					

Combiné)]]				
[la Caractéristique de Détermination du Coupon et du Remboursement [● (Préciser le nom de la Caractéristique de Détermination du Remboursement)]]				
[l'Évènement Déclencheur du Remboursement Anticipé [● (Préciser le nom de l'Évènements Déclencheur du Remboursement Anticipé)]]				
–	Indice d'Inflation :	[●]		
–	Sponsor de l'Indice d'Inflation :	[●]		
–	Mois de Référence :	[●]		
–	Obligation Connexe :	[●][Sans Objet]		
(Si Sans Objet, l'Obligation Connexe par défaut est l'Obligation de Substitution)				
(ii)	[Panier][Panier d'Actifs Multiples] :	[Applicable][Sans Objet]		
(Si Sans Objet, supprimer les sous-paragraphes suivants)				
–	[[Panier][Panier d'Actifs Multiples] :	[i] (Se référer au [23(a)] [et] [23(b)] [et] [23(c)] [et] [23(e)] [et] [23(f)] [et] [23(g)] pour le détail des autres Composants de Panier d'Actifs Multiples)]]		
–	Applicable pour les besoins de :	[la Détermination du Remboursement Standard [● (Préciser le nom de la Détermination du Remboursement Standard)]]		
		[la Détermination du Remboursement Combiné [● (Préciser le nom de la Détermination du Remboursement Combiné)]]		
		[la Caractéristique de Détermination du Coupon et du Remboursement [● (Préciser le nom de la Caractéristique de Détermination du Remboursement)]]		
		[l'Évènement Déclencheur du Remboursement Anticipé [● (Préciser le nom de l'Évènements Déclencheur du Remboursement Anticipé)]]		
Sous-Jacent :	Indice d'Inflation :	Sponsor de l'Indice d'Inflation :	Mois de Référence :	Obligation Connexe :
[1]	[●]	[●]	[●]	[●]
				[Sans Objet]
				(Si Sans Objet, l'Obligation Connexe par défaut est l'Obligation de Substitution)
(Ajouter des lignes au besoin)	(Ajouter des lignes au besoin)	(Ajouter des lignes au besoin)	(Ajouter des lignes au besoin)	(Ajouter des lignes au besoin)
–	[[Panier][Panier d'Actifs Multiples] :	[j] (Se référer au [23(a)] [et] [23(b)] [et] [23(c)] [et] [23(e)] [et] [23(f)] [et] [23(g)] pour le détail des autres Composants de Panier d'Actifs Multiples)]]		



<p>– Applicable pour les besoins de :</p> <p>[la Détermination du Remboursement Standard [● (Préciser le nom de la Détermination du Remboursement Standard)]]</p> <p>[la Détermination du Remboursement Combiné [● (Préciser le nom de la Détermination du Remboursement Combiné)]]</p> <p>[la Caractéristique de Détermination du Coupon et du Remboursement [● (Préciser le nom de la Caractéristique de Détermination du Remboursement)]]</p> <p>[l'Évènement Déclencheur du Remboursement Anticipé [● (Préciser le nom de l'Évènements Déclencheur du Remboursement Anticipé)]]</p>				
Sous-Jacent :	Indice d'Inflation :	Sponsor de l'Indice d'Inflation :	Mois de Référence :	Obligation Connexe :
[1]	[●]	[●]	[●]	[●] [Sans Objet] (Si Sans Objet, l'Obligation Connexe par défaut est l'Obligation de Substitution)
(Ajouter des lignes au besoin)	(Ajouter des lignes au besoin)	(Ajouter des lignes au besoin)	(Ajouter des lignes au besoin)	(Ajouter des lignes au besoin)
<p>– [[Panier][Panier d'Actifs Multiples] :</p> <p>[k] (Se référer au [23(a)] [et] [23(b)] [et] [23(c)] [et] [23(e)] [et] [23(f)] [et] [23(g)] pour le détail des autres Composants de Panier d'Actifs Multiples)]]</p> <p>– Applicable pour les besoins de :</p> <p>[la Détermination du Remboursement Standard [● (Préciser le nom de la Détermination du Remboursement Standard)]]</p> <p>[la Détermination du Remboursement Combiné [● (Préciser le nom de la Détermination du Remboursement Combiné)]]</p> <p>[la Caractéristique de Détermination du Coupon et du Remboursement [● (Préciser le nom de la Caractéristique de Détermination du Remboursement)]]</p> <p>[l'Évènement Déclencheur du Remboursement Anticipé [● (Préciser le nom de l'Évènements Déclencheur du Remboursement Anticipé)]]</p>				
Sous-Jacent :	Indice d'Inflation :	Sponsor de l'Indice d'Inflation :	Mois de Référence :	Obligation Connexe :
[1]	[●]	[●]	[●]	[●] [Sans Objet] (Si Sans Objet, l'Obligation Connexe par défaut est l'Obligation de Substitution)
(Ajouter des lignes au besoin)	(Ajouter des lignes au besoin)	(Ajouter des lignes au besoin)	(Ajouter des lignes au besoin)	(Ajouter des lignes au besoin)

<i>au besoin)</i>	<i>besoin)</i>	<i>au besoin)</i>	<i>au besoin)</i>	<i>besoin)</i>
(iii) [Date(s) d'Observation :	[●] ( <i>Préciser toute convention de jour ouvré applicable à la (aux) Date(s) d'Observation</i> )			
(iv) Cas de Perturbation Additionnel :	[Applicable conformément à la Modalité des Titres Indexés sur Inflation 2.6][Sans Objet] [Changement de la Loi n'est pas applicable] [Coût Accru des Opérations de Couverture n'est pas applicable] [Perturbation des Opérations de Couverture n'est pas applicable]			
(v) Autres Evènements	[Applicable][Sans Objet]			
<b>(e) Titres à Remboursement Indexé sur Taux de Référence</b>	[Applicable conformément à l'Annexe 1, Chapitre 5][Sans Objet] ( <i>Si Sans Objet, supprimer les sous paragraphes suivants</i> )			
(i) Sous-Jacent unique :	[Applicable][Sans Objet] ( <i>Si Sans Objet, supprimer les sous-paragraphes suivants</i> )			
– Applicable pour les besoins de :	[la Détermination du Remboursement Standard [●] ( <i>Préciser le nom de la Détermination du Remboursement Standard</i> )] [la Détermination du Remboursement Combiné [●] ( <i>Préciser le nom de la Détermination du Remboursement Combiné</i> )] [la Caractéristique de Détermination du Coupon et du Remboursement [●] ( <i>Préciser le nom de la Caractéristique de Détermination du Remboursement</i> )] [l'Évènement Déclencheur du Remboursement Anticipé [●] ( <i>Préciser le nom de l'Évènements Déclencheur du Remboursement Anticipé</i> )]			
– Taux de Référence :	[[●] ( <i>insérer la maturité concernée</i> ) [LIBOR][EURIBOR][SHIBOR]][●]			
– Détermination du Niveau du Taux de Référence :	[Détermination ISDA] [Détermination FBF] [Détermination du Taux sur Page Écran]			
– Détermination du Taux sur Page Écran :	[Applicable][Sans Objet] ( <i>Si Sans Objet, supprimer les sous-paragraphes suivants</i> )			
– Page Écran Concernée :	[●] ( <i>Pour l'EURIBOR, si la Page Écran concernée n'est pas Reuters EURIBOR01, s'assurer que cette page donne un taux composite, ou compléter les stipulations de substitution en conséquence, dans le cas du SHIBOR, <a href="http://www.shibor.org">http://www.shibor.org</a></i> )			

- Heure d'Évaluation de la Page Écran Concernée : [●][Sans Objet]  
(11 heures du matin (heure de Londres, pour le LIBOR, ou heure de Bruxelles pour l'EURIBOR))
- Marché Interbancaire Concerné : [●][Sans Objet]  
(Marché interbancaire de Londres dans le cas du LIBOR, ou marché interbancaire de la zone-Euro dans le cas de l'EURIBOR)
- Banques de Référence : [●][Sans Objet]  
(Si l'Agent Payeur Principal n'est pas obligé de sélectionner des Banques de Référence, préciser quatre Banques de Référence)
- Détermination ISDA : [Applicable][Sans Objet]  
(Si Sans Objet, supprimer les sous-paragraphes suivants)
  - Option de Taux Variable : [●]
  - Échéance Désignée : [●]
  - Date de Recalcul : [●][Sans Objet]
- Détermination FBF : [Applicable][Sans Objet]  
(Si Sans Objet, supprimer les sous-paragraphes suivants)
  - Taux Variable : [●]
  - Date de Détermination du Taux Variable [●]
  - Définitions FBF (si elles diffèrent de celles figurant dans les Modalités des Titres à Coupon Indexé sur Taux de Référence : [●]
- (ii) [Panier][Panier d'Actifs Multiples] : [Applicable][Sans Objet]  
(Si Sans Objet, supprimer les sous-paragraphes suivants)
  - [[Panier][Panier d'Actifs Multiples] : [i] (Se référer au [23(a)] [et] [23(b)] [et] [23(c)] [et] [23(d)] [et] [23(f)] [et] [23(g)] pour le détail des autres Composants de Panier d'Actifs Multiples))]
  - Applicable pour les besoins de : [la Détermination du Remboursement Standard [●] (Préciser le nom de la Détermination du Remboursement Standard)]]  
[la Détermination du Remboursement Combiné [●] (Préciser le nom de la Détermination du Remboursement Combiné)]]  
[la Caractéristique de Détermination du Coupon et du Remboursement [●] (Préciser le nom de la Caractéristique de Détermination du Remboursement)]]

[l'Évènement Déclencheur du Remboursement Anticipé  
[● (Préciser le nom de l'Évènements Déclencheur du  
Remboursement Anticipé)]]

Sous- Jacent :	Taux de Référence :	[Détermination ISDA]				[Détermination sur Page Écran]				[Détermination FBF]		
		Détermination du Niveau du Taux de Référence :	[Option de Taux Variable :]	[Échéance Désignée :]	[Date de Recalcul :]	Page Écran Concernée :	Heure d'Évaluation de la Page Écran Concernée :	Marché Interbancaire Concerné :	Banques de Référence:	Taux Variabl e :	Date de Détermi nation du Taux Variabl e:	Défi nitio ns FBF
[i]	[[●] (insérer la maturité concernée) [LIBOR][E URIBOR][ SHIBOR]][ ●]	[Détermination ISDA] [Détermination du Taux sur Page Écran][Déterm ination FBF]	[●][Sans Objet]	[●][Sans Objet]	[●][Sans Objet]	[●][Sans Objet] (pour l'EURIBOR , si la Page Écran concernée n'est pas Reuters EURIBOR 1, s'assurer que cette page donne un taux composite, ou compléter les stipulations de substitution en conséquenc e, dans le cas du SHIBOR, http://www. shibor.org)	[●][Sans Objet] (11 heures du matin (heure de Londres, pour le LIBOR, heure de Bruxelles pour l'EURIBOR))	[●][Sans Objet] (marché interbancaire de Londres dans le cas du LIBOR, ou marché interbancaire de la zone- Euro dans le cas de l'EUR- IBOR)	[Applicable ] Sans Objet] (si l'Agent Payeur Principal n'est pas obligé de sélectionne r des Banques de Référence, préciser quatre Banques de Référence)	[●]	[●]	[●]
(Ajouter des lignes au besoin)	(Ajouter des lignes au besoin)	(Ajouter des lignes au besoin)	(Ajouter des lignes au besoin)	(Ajouter des lignes au besoin)	(Ajouter des lignes au besoin)	(Ajouter des lignes au besoin)	(Ajouter des lignes au besoin)	(Ajouter des lignes au besoin)	(Ajouter des lignes au besoin)	(Ajouter des lignes au besoin)	(Ajouter des lignes au besoin)	

- [[Panier]][Panier d'Actifs Multiples] :
- Applicable pour les besoins de :

[j] (Se référer au [23(a)] [et] [23(b)] [et] [23(c)] [et] [23(d)] [et] [23(f)] [et] [23(g)] pour le détail des autres Composants de Panier d'Actifs Multiples)]]

[la Détermination du Remboursement Standard [● (Préciser le nom de la Détermination du Remboursement Standard)]]

[la Détermination du Remboursement Combiné [● (Préciser le nom de la Détermination du Remboursement Combiné)]]

[la Caractéristique de Détermination du Coupon et du Remboursement [● (Préciser le nom de la Caractéristique de Détermination du Remboursement)]]

[l'Évènement Déclencheur du Remboursement Anticipé  
[● (Préciser le nom de l'Évènements Déclencheur du  
Remboursement Anticipé)]]

Sous- Jacent :	Taux de Référence :	[Détermination ISDA]				[Détermination sur Page Écran]				[Détermination FBF]		
		Détermination du Niveau du Taux de Référence :	[Option de Taux Variable :]	[Échéance Désignée :]	[Date de Recalcul :]	Page Écran Concernée :	Heure d'Évaluation de la Page Écran Concernée :	Marché Interbancaire Concerné :	Banques de Référence:	Taux Variabl e :	Date de Détermi nation du Taux Variabl e:	Défi nitio ns FBF
[j]	[[●] (insérer la maturité concernée) [LIBOR][E URIBOR][ SHIBOR]][ ●]	[Détermination ISDA] [Détermination du Taux sur Page Écran][Déterm ination FBF]	[●][Sans Objet]	[●][Sans Objet]	[●][Sans Objet]	[●][Sans Objet] (pour l'EURIBOR , si la Page Écran concernée	[●][Sans Objet] (11 heures du matin (heure de Londres, pour le LIBOR, heure de	[●][Sans Objet] (marché interbancaire de Londres dans le cas du LIBOR, ou marché	[Applicable ] Sans Objet] (si l'Agent Payeur Principal n'est pas	[●]	[●]	[●]

[●]						<i>n'est pas Reuters EURIBOR 1, s'assurer que cette page donne un taux composite, ou compléter les stipulations de substitution en conséquenc e, dans le cas du SHIBOR, http://www. shibor.org)</i>	<i>Bruxelles pour l'EURIBOR))</i>	<i>interbancaire de la zone- Euro dans le cas de l'EUR- IBOR)</i>	<i>obligé de sélectionne r des Banques de Référence, préciser quatre Banques de Référence)</i>		
<i>(Ajouter des lignes au besoin)</i>	<i>(Ajouter des lignes au besoin)</i>	<i>(Ajouter des lignes au besoin)</i>	<i>(Ajouter des lignes au besoin)</i>	<i>(Ajouter des lignes au besoin)</i>	<i>(Ajouter des lignes au besoin)</i>	<i>(Ajouter des lignes au besoin)</i>	<i>(Ajouter des lignes au besoin)</i>	<i>(Ajouter des lignes au besoin)</i>	<i>(Ajouter des lignes au besoin)</i>	<i>(Ajouter des lignes au besoin)</i>	<i>(Ajouter des lignes au besoin)</i>
— [[Panier]][Panier d'Actifs Multiples] :						[k] (Se référer au [23(a)] [et] [23(b)] [et] [23(c)] [et] [23(d)] [et] [23(f)] [et] [23(g)] pour le détail des autres Composants de Panier d'Actifs Multiples))]					
— Applicable pour les besoins de :						[la Détermination du Remboursement Standard [● (Préciser le nom de la Détermination du Remboursement Standard)]]					
						[la Détermination du Remboursement Combiné [● (Préciser le nom de la Détermination du Remboursement Combiné)]]					
						[la Caractéristique de Détermination du Coupon et du Remboursement [● (Préciser le nom de la Caractéristique de Détermination du Remboursement)]]					
						[l'Évènement Déclencheur du Remboursement Anticipé [● (Préciser le nom de l'Évènements Déclencheur du Remboursement Anticipé)]]					

[Détermination ISDA]						[Détermination sur Page Écran]			[Détermination FBF]			
Sous- Jacent :	Taux de Référence :	Détermination du Niveau du Taux de Référence :	[Option de Taux Variable :]	[Échéance Désignée :]	[Date de Recalcul :]	Page Écran Concernée :	Heure d'Évaluation de la Page Écran Concernée :	Marché Interbancaire Concerné :	Banques de Référence:	Taux Variabl e :	Date de Détermi nation du Taux Variabl e:	Défi nitio ns FBF
[k]	[[●] (insérer la maturité concernée) [LIBOR][E URIBOR][E SHIBOR][ ●]	[Détermination ISDA] [Détermination du Taux sur Page Écran][Déterm ination FBF]	[●][Sans Objet]	[●][Sans Objet]	[●][Sans Objet]	[●][Sans Objet] (11 (pour l'EURIBOR , si la Page Écran concernée n'est pas Reuters EURIBOR 1, s'assurer que cette page donne un taux composite, ou compléter les stipulations de substitution en conséquenc e, dans le cas du SHIBOR, <a href="http://www.shibor.org">http://www. shibor.org</a> )	[●][Sans Objet] (11 heures du matin (heure de Londres, pour le LIBOR, LIBOR, ou heure de marché interbancaire de la zone- Euro dans le cas de l'EUR- IBOR)	[●][Sans Objet] (marché interbancaire de Londres dans le cas du LIBOR, ou marché interbancaire de la zone- Euro dans le cas de l'EUR- IBOR)	[Applicable ] Sans Objet] (si l'Agent Payeur Principal n'est pas obligé de sélectionne r des Banques de Référence, préciser quatre Banques de Référence)	[●]	[●]	[●]

(Ajouter des lignes au besoin) (Ajouter des lignes au besoin) (Ajouter des lignes au besoin) (Ajouter des lignes au besoin) (Ajouter des lignes au besoin) (Ajouter des lignes au besoin) (Ajouter des lignes au besoin) (Ajouter des lignes au besoin) (Ajouter des lignes au besoin) (Ajouter des lignes au besoin) (Ajouter des lignes au besoin) (Ajouter des lignes au besoin)

- (iii) Cas de Perturbation Additionnel : [Applicable conformément à la Modalité des Titres Indexés sur Taux de Référence 2] [Sans Objet]  
[Changement de la Loi n'est pas applicable]  
[Coût Accru des Opérations de Couverture n'est pas applicable]  
[Perturbation des Opérations de Couverture n'est pas applicable]
- (iv) Autres Evènements [Applicable][Sans Objet]
- (v) Devise Spécifiée : [●]
- (vi) Date(s) d'Observation : [●] (*préciser toute convention de jour ouvré applicable aux Dates d'Observation*)
- (viii) Définitions ISDA [●][Telles que spécifiées dans les Modalités des Titres Indexés sur Taux de Référence][Sans Objet]
- (f) Titres à Remboursement Indexé sur ETF** [Applicable conformément à l'Annexe 1, Chapitre 6][Sans Objet]  
(*Si Sans Objet, supprimer les sous paragraphes suivants*)
- (i) Sous-Jacent unique : [Applicable][Sans Objet]  
(*Si Sans Objet, supprimer les sous-paragraphes suivants*)
- Applicable pour les besoins de : [la Détermination du Remboursement Standard [●] (*Préciser le nom de la Détermination du Remboursement Standard*)]  
[la Détermination du Remboursement Combiné [●] (*Préciser le nom de la Détermination du Remboursement Combiné*)]  
[la Caractéristique de Détermination du Coupon et du Remboursement [●] (*Préciser le nom de la Caractéristique de Détermination du Remboursement*)]  
[l'Évènement Déclencheur du Remboursement Anticipé [●] (*Préciser le nom de l'Évènements Déclencheur du Remboursement Anticipé*)]
- ETF : [●]
- Nombre de Parts d'ETF: [[●] par Valeur Nominale Indiquée][Détermination par l'Agent de Calcul – Valeur Nominale Indiquée][Détermination par l'Agent de Calcul – Montant de Remboursement Echelonné / Final][●] (*Décrire toute autre méthode de détermination applicable*)] [Sans Objet]  
(*Applicable uniquement si le Règlement Physique est applicable*)

- Bourse : [●]
- Bourse Connexe : [●]
- Offre Publique : [Applicable][Sans Objet]
- Perturbation des Opérations de Reporting : [Applicable][Sans Objet]
- Cas de Faillite de l'ETF : [Applicable][Sans Objet]
- (ii) [Panier][Panier d'Actifs Multiples] : [Applicable][Sans Objet]  
*(Si Sans Objet, supprimer les sous-paragraphes suivants)*
  - Jour de Négociation d'ETF Prévu : [Jour de Négociation d'ETF Prévu (Base ETF Unique)][Jour de Négociation d'ETF Prévu (Base par ETF)][Jour de Négociation d'ETF Prévu (Base tous ETFs)]
  - Jour de Bourse : [Jour de Bourse (Base ETF Unique)][Jour de Bourse (Base par ETF)][Jour de Bourse (Base tous ETFs)]
  - [[Panier][Panier d'Actifs Multiples]] : [i] (Se référer au [23(a)] [et] [23(b)] [et] [23(c)] [et] [23(d)] [et] [23(e)] [et] [23(g)] pour le détail des autres Composants de Panier d'Actifs Multiples))]
  - Applicable pour les besoins de : [la Détermination du Remboursement Standard [● (Préciser le nom de la Détermination du Remboursement Standard))]  
[la Détermination du Remboursement Combiné [● (Préciser le nom de la Détermination du Remboursement Combiné))]  
[la Caractéristique de Détermination du Coupon et du Remboursement [● (Préciser le nom de la Caractéristique de Détermination du Remboursement))]  
[l'Évènement Déclencheur du Remboursement Anticipé [● (Préciser le nom de l'Évènements Déclencheur du Remboursement Anticipé))]]

Sous-Jacent :	ETF :	Bourse	Bourse Connexe	Offre Publique	Perturbation des Opérations de Reporting	Cas de Faillite de l'ETF	Nombre de Parts d'ETF :
[i]	[●] <i>(Liser sur une ligne séparée chaque ETF utilisé pour la détermination d'un remboursement et la pondération applicable)</i>	[●]	[●]	[Applicable][Sans Objet]	[Applicable][Sans Objet]	[Applicable][Sans Objet]	[[●] par Valeur Nominale Indiquée][Détermination par l'Agent de Calcul – Valeur Nominale Indiquée][Détermination par l'Agent de Calcul – Montant de Remboursement Echelonné / Final][● (Décrire toute autre méthode de détermination applicable)][Sans Objet]  (Applicable uniquement si le Règlement Physique est

	<small>(Ajouter des lignes au besoin)</small>	<small>(Ajouter des lignes au besoin)</small>	<small>(Ajouter des lignes au besoin)</small>	<small>(Ajouter des lignes au besoin)</small>	<small>(Ajouter des lignes au besoin)</small>	<small>(Ajouter des lignes au besoin)</small>	<small>(Ajouter des lignes au besoin)</small>	<small>(Ajouter des lignes au besoin)</small>	<small>applicable)</small>
<p>– [[Panier]][Panier d'Actifs Multiples] :</p> <p>– Applicable pour les besoins de :</p>									<p>[j] (Se référer au[23(a)] [et] [23(b)] [et] [23(c)] [et] [23(d)] [et] [23(e)] [et] [23(g)] pour le détail des autres Composants de Panier d'Actifs Multiples)])</p> <p>[la Détermination du Remboursement Standard [● (Préciser le nom de la Détermination du Remboursement Standard))]</p> <p>[la Détermination du Remboursement Combiné [● (Préciser le nom de la Détermination du Remboursement Combiné))]</p> <p>[la Caractéristique de Détermination du Coupon et du Remboursement [● (Préciser le nom de la Caractéristique de Détermination du Remboursement))]</p> <p>[l'Évènement Déclencheur du Remboursement Anticipé [● (Préciser le nom de l'Évènements Déclencheur du Remboursement Anticipé))]</p>
<small>Sous-Jacent :</small>	<small>ETF :</small>	<small>Bourse</small>	<small>Bourse Connexe</small>	<small>Offre Publique</small>	<small>Perturbation des Opérations de Reporting</small>	<small>Cas de Faillite de l'ETF</small>	<small>Nombre de Parts d'ETF :</small>		
[j]	[●] <i>(Liser sur une ligne séparée chaque ETF utilisé pour la détermination d'un remboursement et la pondération applicable)</i>	[●]	[●]	[Applicable][Sans Objet]	[Applicable][Sans Objet]	[Applicable][Sans Objet]	[[●] par Valeur Nominale Indiquée][Détermination par l'Agent de Calcul – Valeur Nominale Indiquée][Détermination par l'Agent de Calcul – Montant de Remboursement Echelonné / Final][● (Décrire toute autre méthode de détermination applicable)][Sans Objet]  (Applicable uniquement si le Règlement Physique est applicable)		
<small>(Ajouter des lignes au besoin)</small>	<small>(Ajouter des lignes au besoin)</small>	<small>(Ajouter des lignes au besoin)</small>	<small>(Ajouter des lignes au besoin)</small>	<small>(Ajouter des lignes au besoin)</small>	<small>(Ajouter des lignes au besoin)</small>	<small>(Ajouter des lignes au besoin)</small>	<small>(Ajouter des lignes au besoin)</small>	<small>(Ajouter des lignes au besoin)</small>	
<p>– [[Panier]][Panier d'Actifs Multiples] :</p> <p>– Applicable pour les besoins de :</p>									<p>[k] (Se référer au [23(a)] [et] [23(b)] [et] [23(c)] [et] [23(d)] [et] [23(e)] [et] [23(g)] pour le détail des autres Composants de Panier d'Actifs Multiples)])</p> <p>[la Détermination du Remboursement Standard [● (Préciser le nom de la Détermination du Remboursement Standard))]</p> <p>[la Détermination du Remboursement Combiné [● (Préciser le nom de la Détermination du Remboursement Combiné))]</p> <p>[la Caractéristique de Détermination du Coupon et du Remboursement [● (Préciser le nom de la Caractéristique de Détermination du Remboursement))]</p> <p>[l'Évènement Déclencheur du Remboursement Anticipé</p>



[● (Préciser le nom de l'Évènements Déclencheur du Remboursement Anticipé)]

Sous-Jacent :	ETF :	Bourse	Bourse Connexe	Offre Publique	Perturbation des Opérations de Reporting	Cas de Faillite de l'ETF	Nombre de Parts d'ETF :
[k]	[●] (Liser sur une ligne séparée chaque ETF utilisé pour la détermination d'un remboursement et la pondération applicable)	[●]	[●]	[Applicable][Sans Objet]	[Applicable][Sans Objet]	[Applicable][Sans Objet]	[[●] par Valeur Nominale Indiquée][Détermination par l'Agent de Calcul – Valeur Nominale Indiquée][Détermination par l'Agent de Calcul – Montant de Remboursement Echelonné / Final][● (Décrire toute autre méthode de détermination applicable)][Sans Objet] (Applicable uniquement si le Règlement Physique est applicable)
(Ajouter des lignes au besoin)	(Ajouter des lignes au besoin)	(Ajouter des lignes au besoin)	(Ajouter des lignes au besoin)	(Ajouter des lignes au besoin)	(Ajouter des lignes au besoin)	(Ajouter des lignes au besoin)	(Ajouter des lignes au besoin)

- (iii) Cas de Perturbation Additionnel : [Applicable conformément à la Modalité des Titres Indexés sur ETF 3.5] [Sans Objet]  
[Changement de la Loi n'est pas applicable]  
[Perturbation des Opérations de Couverture n'est pas applicable]  
[Coût Accru des Opérations de Couverture n'est pas applicable]
- (iv) Autres Evènements [Applicable][Sans Objet]
- (v) Nombre Maximum de Jours de Perturbation : [●] Jours de Négociation de l'ETF Prévus  
(si aucun Nombre Maximum de Jours de Perturbation n'est indiqué, le Nombre Maximum de Jours de Perturbation sera égal à huit (8) Jours de Négociation de l'ETF Prévus)
- (vi) Jours d'Extension du Paiement : [●]  
(S'il n'est stipulé aucun Jour d'Extension du Paiement, ceux-ci seront égaux à deux (2) Jours Ouvrés de Paiement)
- (vii) Date(s) d'Observation : [●] (préciser toute convention de jour ouvré applicable aux Dates d'Observation)
- (viii) Règlement Physique : [Applicable][Règlement Physique ou Règlement en Numéraire][Sans Objet]  
(Si Sans Objet, supprimer les sous-paragraphe suivants)
- ETF à Règlement Physique : [Tous ETF][Performance "Best of"] [Performance "Worst of"] [Performance "Worst of" A] [Performance "Worst of" B] [Xième Performance "Worst of" avec X étant le chiffre [●]][●][Sans objet]

- [Tel que déterminé conformément à [●] (*Insérer le nom de la Caractéristique de Détermination du Remboursement choisie pour déterminer le niveau de performance concerné*)] (tel que développé au[x] paragraphe[s] [[23(i)][23(j)] [●] [et] [25]] de ces Conditions Définitives))[[●] (*Spécifier autres dispositions*)]
- Prix d'ETF Règlement Physique : [●][Sans Objet](*Renseigner uniquement si le Nombre de Parts d'ETF est calculé sur la base de la Détermination par l'Agent de Calcul*)
  - Date d'Observation pour les besoins de la détermination du Nombre de Parts d'ETF : [●](*Indiquer toute convention de jour ouvré applicable à la Date d'Observation*)(*Renseigner uniquement si le Nombre de Parts d'ETF est calculé sur la base de la Détermination par l'Agent de Calcul*)
  - Date de Règlement Partiel en Espèces : [Tel que déterminée conformément aux Modalités des Titres Indexés sur ETF][[●] Jours Ouvré de Bourse après la détermination du Montant Réalisable]
  - Procédure de Règlement Physique (Modalité des Titres Indexés sur ETF 4.6(a) (*Procédures des Titulaires*)) : [Tel que déterminée conformément aux Modalités des Titres Indexés sur ETF][Sans Objet][Les Titulaires doivent adresser [[10][●]] Jours Ouvrés avant la Date de Règlement Physique les documents énumérés à la Modalité des Titres Indexés sur ETF 4.6(a) (*Procédures des Titulaires*)]
  - Période de Règlement Physique : [[●] Jours de Bourse][Tel que déterminée conformément à la Modalité des Titres Indexés sur ETF 2][Sans Objet]
  - Séquestre : [Applicable][Sans Objet]
  - Agent de Séquestre : [Applicable][Sans Objet]
  - Date Limite de Notification : [Tel que déterminée conformément à la Modalité des Titres Indexés sur ETF 4.6(b)][Sans Objet][[5][●] Jours Ouvrés]
  - Devise de Règlement : [●][Devise Spécifiée]
  - Page Écran Devise : [●][Sans Objet]
  - Heure Prévues Devise : [●][Sans Objet]
  - Date Prévues Devise : [●][Sans Objet]
  - Cotations :
    - Heure d'Évaluation de Cotation : [●][Sans Objet]
    - Intervenant de Marché ETF : [●][Selon la Modalité des Titres Indexés sur ETF 2][Sans Objet]
  - Système de Règlement Livraison : [●][Selon la Modalité des Titres Indexés sur ETF 2][Sans Objet]

– Rompu de Part d'ETF :	[●][Selon la Modalité des Titres Indexés sur ETF 2][tel qu'arrondi à la baisse à la troisième décimale la plus proche][Sans Objet]
– Montant de Rompu de Part d'ETF :	[●][Selon la Modalité des Titres Indexés sur ETF 2][Sans Objet]
– Date d'Observation pour les besoins de la détermination du Nombre de Parts d'ETF :	[●](Indiquer toute convention de jour ouvré applicable à la Date d'Observation)(Renseigner uniquement si le Nombre de Parts d'ETF est calculé sur la base de la Détermination par l'Agent de Calcul)
– Date de Règlement Physique :	[●][Selon la Modalité des Titres Indexés sur ETF 2][Sans Objet]
<b>(g) Titres à Remboursement Indexé sur Action</b>	[Applicable conformément à l'Annexe 1, Chapitre 7][Sans Objet] (Si Sans Objet, supprimer les sous paragraphes suivants)
(i) Sous-Jacent unique :	[Applicable][Sans Objet] (Si Sans Objet, supprimer les sous-paragraphes suivants)
– Applicable pour les besoins de :	[la Détermination du Remboursement Standard [● (Préciser le nom de la Détermination du Remboursement Standard)]] [la Détermination du Remboursement Combiné [● (Préciser le nom de la Détermination du Remboursement Combiné)]] [la Caractéristique de Détermination du Coupon et du Remboursement [● (Préciser le nom de la Caractéristique de Détermination du Remboursement)]] [l'Évènement Déclencheur du Remboursement Anticipé [● (Préciser le nom de l'Évènements Déclencheur du Remboursement Anticipé)]]
– Action :	[[●] ; Numéro ISIN [●]]
– Nombre d'Actions:	[[●] par Valeur Nominale Indiquée][Détermination par l'Agent de Calcul – Valeur Nominale Indiquée][Détermination par l'Agent de Calcul – Montant de Remboursement Echelonné / Final][● (Décrire toute autre méthode de détermination applicable)][Sans Objet] (Applicable uniquement si le Règlement Physique est applicable)
– Bourse :	[●]
– Bourse Connexe :	[●][Toutes Bourses]

<ul style="list-style-type: none"> <li>– Heure d'Évaluation : [●]</li> <li>– Certificats d'Actions : [Dispositions relatives aux Certificats d'Actions Partiellement "Lookthrough" applicables][ Dispositions relatives aux Certificats d'Actions Totalement "Lookthrough" applicables][Sans Objet]</li> </ul>							
(ii) [Panier][Panier d'Actifs Multiples] :							
(Si Sans Objet, supprimer les sous-paragraphes suivants)							
<ul style="list-style-type: none"> <li>– Jour de Négociation Prévu : [Jour de Négociation Prévu (Base Action Unique)][Jour de Négociation Prévu (Base par Action)][Jour de Négociation Prévu (Base toutes Actions)]</li> <li>– Jour de Bourse : [Jour de Bourse (Base Action Unique)][Jour de Bourse (Base par Action)][Jour de Bourse (Base toutes Actions)]</li> <li>– [[Panier][Panier d'Actifs Multiples] : [i] (Se référer au [23(a)] [et] [23(b)] [et] [23(c)] [et] [23(d)] [et] [23(e)] [et] [23(f)] pour le détail des autres Composants de Panier d'Actifs Multiples))]</li> <li>– Applicable pour les besoins de : [la Détermination du Remboursement Standard [● (Préciser le nom de la Détermination du Remboursement Standard))][la Détermination du Remboursement Combiné [● (Préciser le nom de la Détermination du Remboursement Combiné))][la Caractéristique de Détermination du Coupon et du Remboursement [● (Préciser le nom de la Caractéristique de Détermination du Remboursement))][l'Évènement Déclencheur du Remboursement Anticipé [● (Préciser le nom de l'Évènements Déclencheur du Remboursement Anticipé))]</li> </ul>							
Sous-Jacent :	Action :	Nombre d'Actions :	Bourse :	Bourse Connexe :	Heure d'Évaluation :	Certificats d'Actions :	Pondération :
[i]	[[●] ; Numéro ISIN [●]] (Lister sur une ligne séparée chaque action utilisée comme sous-jacent pour la détermination des montants d'intérêt)	[[●] par Valeur Nominale Indiquée][Détermination par l'Agent de Calcul – Valeur Nominale Indiquée][Détermination par l'Agent de Calcul – Montant de Remboursement Echelonné / Final][● (Décrire toute autre méthode de détermination applicable)][Sans Objet]  (Applicable uniquement si le Règlement Physique est applicable)	[●]	[●][Toutes Bourses]	[●]	[Dispositions relatives aux Certificats d'Actions Partiellement "Lookthrough" applicables][ Dispositions relatives aux Certificats d'Actions Totalement "Lookthrough" applicables][Sans Objet]	[●][Sans Objet]
(Ajouter des lignes au besoin)	(Ajouter des lignes au besoin)	(Ajouter des lignes au besoin)	(Ajouter des lignes au besoin)	(Ajouter des lignes au besoin)	(Ajouter des lignes au besoin)	(Ajouter des lignes au besoin)	(Ajouter des lignes au besoin)
<ul style="list-style-type: none"> <li>– [[Panier][Panier d'Actifs Multiples] : [j] (Se référer au [23(a)] [et] [23(b)] [et] [23(c)] [et] [23(d)] [et] [23(e)] [et] [23(f)] pour le détail des autres</li> </ul>							

– Applicable pour les besoins de :

Composants de Panier d'Actifs Multiples)]

[la Détermination du Remboursement Standard [● (Préciser le nom de la Détermination du Remboursement Standard)]]

[la Détermination du Remboursement Combiné [● (Préciser le nom de la Détermination du Remboursement Combiné)]]

[la Caractéristique de Détermination du Coupon et du Remboursement [● (Préciser le nom de la Caractéristique de Détermination du Remboursement)]]

[l'Évènement Déclencheur du Remboursement Anticipé [● (Préciser le nom de l'Évènements Déclencheur du Remboursement Anticipé)]]

Sous-Jacent :	Action :	Nombre d'Actions :	Bourse :	Bourse Connexe :	Heure d'Évaluation :	Certificats d'Actions :	Pondération :
[j]	[[●] ; Numéro ISIN [●]] (Lister sur une ligne séparée chaque action utilisée comme sous-jacent pour la détermination des montants d'intérêt)	[[●] par Valeur Nominale Indiquée][Détermination par l'Agent de Calcul – Valeur Nominale Indiquée][Détermination par l'Agent de Calcul – Montant de Remboursement Echelonné / Final][● (Décrire toute autre méthode de détermination applicable)][Sans Objet]  (Applicable uniquement si le Règlement Physique est applicable)	[●]	[●][Toutes Bourses]	[●]	[Dispositions relatives aux Certificats d'Actions Partiellement "Lookthrough" applicables][Dispositions relatives aux Certificats d'Actions Totalement "Lookthrough" applicables][Sans Objet]	[●][Sans Objet]
(Ajouter des lignes au besoin)	(Ajouter des lignes au besoin)	(Ajouter des lignes au besoin)	(Ajouter des lignes au besoin)	(Ajouter des lignes au besoin)	(Ajouter des lignes au besoin)	(Ajouter des lignes au besoin)	(Ajouter des lignes au besoin)

– [[Panier][Panier d'Actifs Multiples] :

[k] (Se référer au [23(a)] [et] [23(b)] [et] [23(c)] [et] [23(d)] [et] [23(e)] [et] [23(f)] pour le détail des autres Composants de Panier d'Actifs Multiples)]

– Applicable pour les besoins de :

[la Détermination du Remboursement Standard [● (Préciser le nom de la Détermination du Remboursement Standard)]]

[la Détermination du Remboursement Combiné [● (Préciser le nom de la Détermination du Remboursement Combiné)]]

[la Caractéristique de Détermination du Coupon et du Remboursement [● (Préciser le nom de la Caractéristique de Détermination du Remboursement)]]

[l'Évènement Déclencheur du Remboursement Anticipé [● (Préciser le nom de l'Évènements Déclencheur du Remboursement Anticipé)]]

Sous-Jacent :	Action :	Nombre d'Actions :	Bourse :	Bourse Connexe :	Heure d'Évaluation :	Certificats d'Actions :	Pondération :
[k]	[[●] ; Numéro ISIN [●]] (Lister sur une ligne séparée chaque action utilisée comme sous-jacent pour la	[[●] par Valeur Nominale Indiquée][Détermination par l'Agent de Calcul – Valeur Nominale	[●]	[●][Toutes Bourses]	[●]	[Dispositions relatives aux Certificats d'Actions Partiellement "Lookthrough"	[●][Sans Objet]

détermination des montants d'intérêt)	Indiquée][Détermination par l'Agent de Calcul – Montant de Remboursement Echelonné / Final][● (Décrire toute autre méthode de détermination applicable)][Sans Objet]					applicables][Dispositions relatives aux Certificats d'Actions Totalement "Lookthrough" applicables][Sans Objet]
	(Applicable uniquement si le Règlement Physique est applicable)					
(Ajouter des lignes au besoin)	(Ajouter des lignes au besoin)	(Ajouter des lignes au besoin)	(Ajouter des lignes au besoin)	(Ajouter des lignes au besoin)	(Ajouter des lignes au besoin)	(Ajouter des lignes au besoin)
(iii) Cas de Perturbation Additionnel :	<p>[Applicable conformément à la Modalité des Titres Indexés sur Action 3.3] [Sans Objet]</p> <p>[Changement de la Loi n'est pas applicable]</p> <p>[Perturbation des Opérations de Couverture n'est pas applicable]</p> <p>[Coût Accru des Opérations de Couverture n'est pas applicable]</p>					
(iv) Autres Evènements	[Applicable][Sans Objet]					
(v) Nombre Maximum de Jours de Perturbation :	<p>[●] Jours de Négociation de l'Action Prévus</p> <p>(si aucun Nombre Maximum de Jours de Perturbation n'est indiqué, le Nombre Maximum de Jours de Perturbation sera égal à huit (8) Jours de Négociation de l'Action Prévus)</p>					
(vi) Jours d'Extension du Paiement :	<p>[●]</p> <p>(S'il n'est stipulé aucun Jour d'Extension du Paiement, ceux-ci seront égaux à deux (2) Jours Ouvrés de Paiement)</p>					
(vii) Date(s) d'Observation :	[●] (préciser toute convention de jour ouvré applicable aux Dates d'Observation)					
(viii) Règlement Physique :	[Applicable][Sans Objet][Règlement physique ou Règlement en Numéraire]					
– Action à Règlement Physique :	<p>[Toutes Actions][Performance "Best of"]][Performance "Worst of"]][Performance "Worst of" A][Performance "Worst of" B][Xième Performance "Worst of" avec X étant le chiffre [●]][●][Sans objet]</p> <p>[Tel que déterminé conformément à [●] (Insérer le nom de la Caractéristique de Détermination du Remboursement choisie pour déterminer le niveau de performance concerné)] (tel que développé au[x] paragraphe[s] [[23(i)][23(j)] [●] [et] [25]] de ces Conditions Définitives)][[●] (Spécifier autres dispositions)]</p>					
– Cours d'Action Règlement Physique :	[●][Sans Objet](Renseigner uniquement si le Nombre de d'Actions est calculé sur la base de la Détermination par l'Agent de Calcul)					

- Date d'Observation pour les besoins de la détermination du Nombre de d'Actions : [●](Indiquer toute convention de jour ouvré applicable à la Date d'Observation)(Renseigner uniquement si le Nombre de d'Actions est calculé sur la base de la Détermination par l'Agent de Calcul)
- Date de Règlement Partiel en Espèces : [Tel que déterminée conformément aux Modalités des Titres Indexés sur Action][[●] Jours Ouvré de Bourse après la détermination du Montant Réalisable]
- Procédure de Règlement Physique (Modalité des Titres Indexés sur Action 4.6(a) (Procédures des Titulaires)) : [Tel que déterminée conformément aux Modalités des Titres Indexés sur Action][Sans Objet][Les Titulaires doivent adresser [[10][●]] Jours Ouvrés avant la Date de Règlement Physique les documents énumérés à la Modalité des Titres Indexés sur Action 4.6(a) (Procédures des Titulaires)]]
- Période de Règlement Physique : [Tel que déterminée conformément à la Modalité des Titres Indexés sur Action 2][[●] Jours de Bourse][Sans Objet]
- Séquestre : [Applicable][Sans Objet]
- Agent de Séquestre : [Applicable][Sans Objet]
- Date Limite de Notification : [Tel que déterminée conformément à la Modalité des Titres Indexés sur Action 4.6(b)][Sans Objet][[5][●] Jours Ouvrés]
- Devise de Règlement : [●][Devise Spécifiée]
- Page Écran Devise : [●][Sans Objet]
- Heure Prévues Devise : [●][Sans Objet]
- Date Prévues Devise : [●][Sans Objet]
- Cotations :
  - Heure d'Évaluation de Cotation : [●][Sans Objet]
  - Intervenant de Marché Action : [●][Selon la Modalité des Titres Indexés sur Action 2][Sans Objet]
- Système de Règlement Livraison : [●][Selon la Modalité des Titres Indexés sur Action 2][Sans Objet]
- Rompu d'Action : [●][Selon la Modalité des Titres Indexés sur Action 2][Sans Objet]
- Montant de Rompu d'Action : [●][Selon la Modalité des Titres Indexés sur Action 2][Sans Objet]
  - Date d'Observation pour les besoins de la détermination du Nombre d'Actions : [●](Indiquer toute convention de jour ouvré applicable à la Date d'Observation)(Renseigner uniquement si le Nombre d'Action est calculé sur la base de la Détermination par l'Agent de Calcul)
- Date de Règlement Physique : [●][Selon la Modalité des Titres Indexés sur Action 2][Sans Objet]

<b>(h) Titres à Remboursement Indexé sur Panier d'Actifs Multiples</b>	<p>[Applicable][Sans Objet]</p> <p><i>(Si Sans Objet, supprimer les sous paragraphes suivants)</i></p> <p><i>(Si la stipulation est Applicable, au moins deux des paragraphes 23(a) à 23(g) doivent être précisés comme étant Applicable)</i></p>
(i) Cas de Perturbation Additionnel :	<p>[Applicable conformément à la Modalité des Titres Indexés sur Panier d'Actifs Multiples 3.3] [Sans Objet]</p> <p>[Changement de la Loi n'est pas applicable]</p> <p>[Coût Accru des Opérations de Couverture n'est pas applicable]</p> <p>[Perturbation des Opérations de Couverture n'est pas applicable]</p>
(ii) Autres Evènements	[Applicable][Sans Objet]
(iii) Nombre Maximum de Jours de Perturbation :	<p>[●]</p> <p><i>(Si aucun chiffre n'est indiqué, le Nombre Maximum de Jours de Perturbation sera égal à 8 Jours Ouvrés Marchandise/Matière Première, Jours de Négociation d'Indice Prévus, Jours de Négociation d'ETF Prévus, Jours de Négociation Prévus ou Jours Ouvrés Taux de Change, selon le cas)</i></p>
(iv) Composants de Panier d'Actifs Multiples:	<p>[Chaque][<i>(préciser)</i>][Marchandise/Matière Première][Indice][Indice Propriétaire][Indice d'Inflation][Taux de Change][Taux de Référence] [ETF] [Action] présenté au paragraphe [23(a)] [et] [23(b)] [et] [23(c)] [et] [23(d)] [et] [23(e)] [et] [23(f)] [et] [23(g)] pour les besoins de [la Détermination du Remboursement Standard [● (<i>Préciser le nom de la Détermination du Remboursement Standard</i>))][la Détermination du Remboursement Combiné [● (<i>Préciser le nom de la Détermination du Remboursement Combiné</i>))][la Caractéristique de Détermination du Coupon et du Remboursement [● (<i>Préciser le nom de la Caractéristique de Détermination du Remboursement</i>))]]</p>
(v) Jour de Négociation de Panier d'Actifs Multiples Prévu :	<p>[Jour de Négociation de Panier d'Actifs Multiples Prévu (Toutes Bases d'Actifs)][Jour de Négociation de Panier d'Actifs Multiples Prévu (Par Base d'Actif)]</p> <p><i>(Si aucune option n'est précisée, Jour de Négociation de Panier d'Actifs Multiples Prévu (Toutes Bases d'Actifs) sera réputé s'appliquer)</i></p>
(vi) Date(s) d'Observation :	[●] ( <i>préciser toute convention de jour ouvré applicable aux Dates d'Observation</i> )
(vii) Jours d'Extension de Paiement :	[●]



**(i) Stipulations relatives aux  
Déterminations du Remboursement  
Combiné**

	[Applicable][Sans Objet] <i>(Sélectionner uniquement les Détermination(s) du Remboursement Combiné applicables)</i> <i>(Répéter les lignes autant que besoin lorsqu'une Stipulation relative à la Détermination du Remboursement Combiné est utilisée plusieurs fois par exemple pour une Détermination du Remboursement Combiné ou une Détermination du Remboursement Combiné)</i>
(i) Remboursement Addition Combiné :	[Applicable conformément à l'Annexe 6, Partie B, Chapitre 1][Sans Objet]
– Applicable pour la(les) Date(s) de Détermination du Remboursement suivante :	Date(s) de Détermination du Remboursement pour les besoins d'une détermination [du Montant de Remboursement Final][d'un Montant de Remboursement Échelonné][et][d'un Montant de Remboursement Anticipé]
– Détermination du Remboursement Combiné concernée :	[●][Sans Objet] <i>(Insérer le nom de la Détermination du Remboursement Combiné pour lequel cette détermination est utilisée)</i> <i>(Si Sans Objet, supprimer le sous-paragraphe suivant)</i>
– Applicable pour les besoins d'une Détermination du Remboursement Combiné :	[Applicable en tant que [Détermination du Remboursement Général][●]][Sans Objet] [Applicable pour toutes les Dates de Détermination du Remboursement][Applicable pour les Dates de Détermination du Remboursement suivantes : [●]]
– Applicable pour les besoins d'une Caractéristique de Détermination du Coupon et du Remboursement :	[Applicable en tant que [Remboursement Indexé] [1][2]][Sans Objet] <i>(Si Sans Objet, supprimer le sous-paragraphe suivant)</i>
– Caractéristique de Détermination du Coupon et du Remboursement concernée :	[●] <i>(Insérer le nom de la Caractéristique de Détermination du Coupon et du Remboursement concernée)</i>
– Plafond :	[●][[Max]][Min] (Détermination du Remboursement Général <sub>4</sub> , Détermination du Remboursement Général <sub>5</sub> , Détermination du Remboursement Général <sub>6</sub> )[Sans Objet]
– Plancher :	[●][[Max]][Min] (Détermination du Remboursement Général <sub>7</sub> , Détermination du Remboursement Général <sub>8</sub> , Détermination du Remboursement Général <sub>9</sub> )[Sans Objet]
– Détermination du Remboursement Général <sub>1</sub> :	<i>(Insérer le nom de la Détermination du Remboursement Standard Concernée ou le nom de la Détermination du Remboursement Combiné Concernée, selon le cas)</i> (tel que développé au paragraphe [23(j)][23(i)] de ces

- Conditions Définitives pour les besoins de cette Détermination du Remboursement Combiné)
- Détermination du Remboursement Général<sub>2</sub> : *(Insérer le nom de la Détermination du Remboursement Standard Concernée ou le nom de la Détermination du Remboursement Combiné Concernée, selon le cas)*  
(tel que développé au paragraphe [23(j)][23(i)] de ces Conditions Définitives pour les besoins de cette Détermination du Remboursement Combiné)
  - Détermination du Remboursement Général<sub>3</sub> : *(Insérer le nom de la Détermination du Remboursement Standard Concernée ou le nom de la Détermination du Remboursement Combiné Concernée, selon le cas)*  
(tel que développé au paragraphe [23(j)][23(i)] de ces Conditions Définitives pour les besoins de cette Détermination du Remboursement Combiné)
  - [Détermination du Remboursement Général<sub>4</sub> : *(Insérer le nom de la Détermination du Remboursement Standard Concernée ou le nom de la Détermination du Remboursement Combiné Concernée, selon le cas)*  
(tel que développé au paragraphe [23(j)][23(i)] de ces Conditions Définitives pour les besoins de cette Détermination du Remboursement Combiné)
  - Détermination du Remboursement Général<sub>5</sub> : *(Insérer le nom de la Détermination du Remboursement Standard Concernée ou le nom de la Détermination du Remboursement Combiné Concernée, selon le cas)*  
(tel que développé au paragraphe 2[23(j)][23(i)] 3J de ces Conditions Définitives pour les besoins de cette Détermination du Remboursement Combiné)
  - Détermination du Remboursement Général<sub>6</sub> : *(Insérer le nom de la Détermination du Remboursement Standard Concernée ou le nom de la Détermination du Remboursement Combiné Concernée, selon le cas)*  
(tel que développé au paragraphe [23(j)][23(i)] de ces Conditions Définitives pour les besoins de cette Détermination du Remboursement Combiné)]
  - [Détermination du Remboursement Général<sub>7</sub> : *(Insérer le nom de la Détermination du Remboursement Standard Concernée ou le nom de la Détermination du Remboursement Combiné Concernée, selon le cas)*  
(tel que développé au paragraphe [23(j)][23(i)] de ces Conditions Définitives pour les besoins de cette Détermination du Remboursement Combiné)
  - Détermination du Remboursement Général<sub>8</sub> : *(Insérer le nom de la Détermination du Remboursement Standard Concernée ou le nom de la Détermination du Remboursement Combiné Concernée, selon le cas)*  
(tel que développé au paragraphe [23(j)][23(i)] de ces Conditions Définitives pour les besoins de cette Détermination du Remboursement Combiné)

- Détermination du Remboursement Général<sub>ç</sub> : *(Insérer le nom de la Détermination du Remboursement Standard Concernée ou le nom de la Détermination du Remboursement Combiné Concernée, selon le cas)*  
(tel que développé au paragraphe [23(j)][23(i)] de ces Conditions Définitives pour les besoins de cette Détermination du Remboursement Combiné)]
- (ii) Remboursement Capitalisation Combiné : [Applicable conformément à l'Annexe 6, Partie B, Chapitre 2][Sans Objet]
  - Applicable pour la(les) Date(s) de Détermination du Remboursement suivante : Date(s) de Détermination du Remboursement pour les besoins d'une détermination [du Montant de Remboursement Final][d'un Montant de Remboursement Échelonné][et][d'un Montant de Remboursement Anticipé]
  - Détermination du Remboursement Combiné concernée : [●][Sans Objet]  
*(Insérer le nom de la Détermination du Remboursement Combiné pour lequel cette détermination est utilisée)*  
*(Si Sans Objet, supprimer le sous-paragraphe suivant)*
  - Applicable pour les besoins d'une Détermination du Remboursement Combiné : [Applicable en tant que [Détermination du Remboursement Général][●]][Sans Objet]  
[Applicable pour toutes les Dates de Détermination du Remboursement][Applicable pour les Dates de Détermination du Remboursement suivantes : [●]]
  - Applicable pour les besoins d'une Caractéristique de Détermination du Coupon et du Remboursement : [Applicable en tant que [Remboursement Indexé] [1][2]][Sans Objet]  
*(Si Sans Objet, supprimer le sous-paragraphe suivant)*
  - Caractéristique de Détermination du Coupon et du Remboursement concernée : [●]  
*(Insérer le nom de la Caractéristique de Détermination du Coupon et du Remboursement concernée)*
  - Remboursement Alternatif : [Déterminé à la Date du Remboursement Alternatif][Date de Détermination du Remboursement Précédente][Date de Détermination du Remboursement Spécifique]  
*(Si la Date de Détermination du Remboursement Spécifique est applicable énoncer quelle Date de Détermination du Remboursement Précédente sera utilisée pour calculer le Remboursement Alternatif pour chaque Date de Détermination du Remboursement)*
  - Premier Montant de Remboursement : [[●] pour cent][Sans Objet]  
*(Applicable uniquement pour les Titres à Remboursement Échelonné)*
  - Plafond : [●][[Max][Min] (Détermination du Remboursement Général<sub>2</sub>, Détermination du Remboursement Général<sub>3</sub>, Détermination du Remboursement Général<sub>4</sub>)] [Sans

	Objet]
– Plancher :	[•][[Max]][Min] (Détermination du Remboursement Général <sub>5</sub> , Détermination du Remboursement Général <sub>6</sub> , Détermination du Remboursement Général <sub>7</sub> )[Sans Objet]
– Levier :	[•]
– Détermination du Remboursement Général <sub>1</sub> :	<i>(Insérer le nom de la Détermination du Remboursement Standard Concernée ou le nom de la Détermination du Remboursement Combiné Concernée, selon le cas)</i> (tel que développé au paragraphe [23(j)][23(i)] de ces Conditions Définitives pour les besoins de cette Détermination du Remboursement Combiné)
– [Détermination du Remboursement Général <sub>2</sub> :	<i>(Insérer le nom de la Détermination du Remboursement Standard Concernée ou le nom de la Détermination du Remboursement Combiné Concernée, selon le cas)</i> (tel que développé au paragraphe [23(j)][23(i)] de ces Conditions Définitives pour les besoins de cette Détermination du Remboursement Combiné)
– Détermination du Remboursement Général <sub>3</sub> :	<i>(Insérer le nom de la Détermination du Remboursement Standard Concernée ou le nom de la Détermination du Remboursement Combiné Concernée, selon le cas)</i> (tel que développé au paragraphe [23(j)][23(i)] de ces Conditions Définitives pour les besoins de cette Détermination du Remboursement Combiné)
– Détermination du Remboursement Général <sub>4</sub> :	<i>(Insérer le nom de la Détermination du Remboursement Standard Concernée ou le nom de la Détermination du Remboursement Combiné Concernée, selon le cas)</i> (tel que développé au paragraphe [23(j)][23(i)] de ces Conditions Définitives pour les besoins de cette Détermination du Remboursement Combiné)]
– [Détermination du Remboursement Général <sub>5</sub> :	<i>(Insérer le nom de la Détermination du Remboursement Standard Concernée ou le nom de la Détermination du Remboursement Combiné Concernée, selon le cas)</i> (tel que développé au paragraphe [23(j)][23(i)] de ces Conditions Définitives pour les besoins de cette Détermination du Remboursement Combiné)]
– [Détermination du Remboursement Général <sub>6</sub> :	<i>(Insérer le nom de la Détermination du Remboursement Standard Concernée ou le nom de la Détermination du Remboursement Combiné Concernée, selon le cas)</i> (tel que développé au paragraphe [23(j)][23(i)] de ces Conditions Définitives pour les besoins de cette Détermination du Remboursement Combiné)
– Détermination du Remboursement Général <sub>7</sub> :	<i>(Insérer le nom de la Détermination du Remboursement Standard Concernée ou le nom de la Détermination du</i>

	<p><i>Remboursement Combiné Concernée, selon le cas)</i></p> <p>(tel que développé au paragraphe [23(j)][23(i)] de ces Conditions Définitives pour les besoins de cette Détermination du Remboursement Combiné)]</p>
(iii) Remboursement Digital Combiné :	[Applicable conformément à l'Annexe 6, Partie B, Chapitre 3][Sans Objet]
– Applicable pour la(les) Date(s) de Détermination du Remboursement suivante :	Date(s) de Détermination du Remboursement pour les besoins d'une détermination [du Montant de Remboursement Final][d'un Montant de Remboursement Échelonné][et][d'un Montant de Remboursement Anticipé]
– Détermination du Remboursement Combiné concernée :	[●][Sans Objet] <i>(Insérer le nom de la Détermination du Remboursement Combiné pour lequel cette détermination est utilisée)</i> <i>(Si Sans Objet, supprimer le sous-paragraphe suivant)</i>
– Applicable pour les besoins d'une Détermination du Remboursement Combiné :	[Applicable en tant que [Détermination du Remboursement Général][●]][Sans Objet] [Applicable pour toutes les Dates de Détermination du Remboursement][Applicable pour les Dates de Détermination du Remboursement suivantes : [●]]
– Applicable pour les besoins d'une Caractéristique de Détermination du Coupon et du Remboursement :	[Applicable en tant que [Remboursement Indexé] [1][2]][Sans Objet] <i>(Si Sans Objet, supprimer les sous-paragraphe suivants)</i>
– Caractéristique de Détermination du Coupon et du Remboursement concernée :	[●] <i>(Insérer le nom de la Caractéristique de Détermination du Coupon et du Remboursement concernée)</i>
– Seuil Plancher :	[●]
– Date(s) d'Observation du Remboursement :	[●] ( <i>Spécifier toute convention de jour ouvré applicable à la (aux) Date(s) d'Observation Remboursement</i> ) [Chaque date tombant [●] Jours Ouvrés immédiatement précédant le [premier][dernier] jour de la Période d'Observation du Remboursement]
– Période(s) d'Observation du Remboursement :	[●] [La Période allant de la Date Concernée (exclue) jusqu'à la date tombant [●] Jours Ouvrés (incluse) précédant immédiatement la première Date de Remboursement Échelonné et chaque période successive débutant à la date tombant [●] Jours Ouvrés précédant immédiatement une Date de Remboursement Échelonné (incluse) et s'achevant à la date tombant [●] Jours Ouvrés précédant immédiatement la Date de Remboursement Échelonné suivante (exclue) ( <i>Inclure en cas de Titres à Remboursement Échelonné</i> )]
– Date de Commencement :	[Sans Objet][Date d'Émission][●]( <i>Nécessaire pour les</i>

*Titres à Remboursement Échelonné*

- Détermination du  
Remboursement Général<sub>1</sub> : *(Insérer le nom de la Détermination du Remboursement Standard Concernée ou le nom de la Détermination du Remboursement Combiné Concernée, selon le cas)*  
(tel que développé au paragraphe [23(j)][23(i)] de ces Conditions Définitives pour les besoins de cette Détermination du Remboursement Combiné)
  
- Détermination du  
Remboursement Général<sub>2</sub> : *(Insérer le nom de la Détermination du Remboursement Standard Concernée ou le nom de la Détermination du Remboursement Combiné Concernée, selon le cas)*  
(tel que développé au paragraphe [23(j)][23(i)] de ces Conditions Définitives pour les besoins de cette Détermination du Remboursement Combiné)
  
- Détermination du  
Remboursement Général<sub>3</sub> : *(Insérer le nom de la Détermination du Remboursement Standard Concernée ou le nom de la Détermination du Remboursement Combiné Concernée, selon le cas)*  
(tel que développé au paragraphe [23(j)][23(i)] de ces Conditions Définitives pour les besoins de cette Détermination du Remboursement Combiné)
  
- Détermination du  
Remboursement Général<sub>4</sub> : *(Insérer le nom de la Détermination du Remboursement Standard Concernée ou le nom de la Détermination du Remboursement Combiné Concernée, selon le cas)*  
(tel que développé au paragraphe [23(j)][23(i)] de ces Conditions Définitives pour les besoins de cette Détermination du Remboursement Combiné)
  
- Détermination du  
Remboursement Général<sub>5</sub> : *(Insérer le nom de la Détermination du Remboursement Standard Concernée ou le nom de la Détermination du Remboursement Combiné Concernée, selon le cas)*  
(tel que développé au paragraphe [23(j)][23(i)] de ces Conditions Définitives pour les besoins de cette Détermination du Remboursement Combiné)
  
- Détermination du  
Remboursement Général<sub>6</sub> : *(Insérer le nom de la Détermination du Remboursement Standard Concernée ou le nom de la Détermination du Remboursement Combiné Concernée, selon le cas)*  
(tel que développé au paragraphe [23(j)][23(i)] de ces Conditions Définitives pour les besoins de cette Détermination du Remboursement Combiné)
  
- Détermination du  
Remboursement Général<sub>7</sub> : *(Insérer le nom de la Détermination du Remboursement Standard Concernée ou le nom de la Détermination du Remboursement Combiné Concernée, selon le cas)*  
(tel que développé au paragraphe [23(j)][23(i)] de ces Conditions Définitives pour les besoins de cette Détermination du Remboursement Combiné)
  
- Sous-Jacent : [[•]]

(De plus amples informations figurent au paragraphe [●] (*Préciser la référence applicable à la rubrique des Modalités des Actifs*) de ces Conditions Définitives)

(La Marchandise/Matière Première, l'Indice, l'Indice d'Inflation, l'Indice Propriétaire, le Taux de Change, le Taux de Référence, l'ETF ou l'Action concerné(e))

[Combinaison de Sous-Jacent<sub>x</sub> et Sous-Jacent<sub>y</sub>:  
[Addition][Soustraction][Multiplication][Division][Vale  
ur Forward Globale avec x=[●] et y=[●]]

Sous-Jacent<sub>x</sub>: [●]

(De plus amples informations figurent au paragraphe [●] (*Préciser la référence applicable à la rubrique des Modalités des Actifs*) de ces Conditions Définitives)

(La Marchandise/Matière Première, l'Indice, l'Indice d'Inflation, l'Indice Propriétaire, le Taux de Change, le Taux de Référence, l'ETF ou l'Action concerné(e))

Sous-Jacent<sub>v</sub>: [●]

(De plus amples informations figurent au paragraphe [●] (*Préciser la référence applicable à la rubrique des Modalités des Actifs*) de ces Conditions Définitives)

(La Marchandise/Matière Première, l'Indice, l'Indice d'Inflation, l'Indice Propriétaire, le Taux de Change, le Taux de Référence, l'ETF ou l'Action concerné(e))

— Observation Spécifiée :

[Applicable relativement à la Valeur Sous-Jacente][Sans  
Objet]

[[Le Niveau du Sous-Jacent][Le Niveau Moyen du Sous-Jacent][Le Niveau Minimum du Sous-Jacent][Le Niveau Maximum du Sous-Jacent][La Performance du Sous-Jacent] est applicable à la Valeur Sous-Jacente. [Le Plancher d'Observation Spécifiée est [●].] [Le Plafond d'Observation Spécifiée est [●].] [Le][Les] Timing[s] Spécifié[s] [est][sont] : [●..]]

- Seuil Plafond :

$$[\bullet]$$

**Seuil Plancher :**

**Seuil Plafond :**

**Fourchette :**

Fourchette<sub>A</sub> [●]
$$[\bullet]$$
$$[\bullet]$$

[Fourchette<sub>1</sub>][Fourchette<sub>2</sub>][Fourchette<sub>3</sub>]  
[Fourchette<sub>4</sub>][Fourchette<sub>5</sub>][Fourchette<sub>6</sub>]

Fourchette<sub>B</sub> [●]
$$[\bullet]$$
$$[\bullet]$$

[Fourchette<sub>1</sub>][Fourchette<sub>2</sub>][Fourchette<sub>3</sub>]  
[Fourchette<sub>4</sub>][Fourchette<sub>5</sub>][Fourchette<sub>6</sub>]

Fourchette<sub>C</sub> [●]
$$[\bullet]$$
$$[\bullet]$$

[Fourchette<sub>1</sub>][Fourchette<sub>2</sub>][Fourchette<sub>3</sub>]  
[Fourchette<sub>4</sub>][Fourchette<sub>5</sub>][Fourchette<sub>6</sub>]

Fourchette<sub>D</sub> [●]
$$[\bullet]$$
$$[\bullet]$$

[Fourchette<sub>1</sub>][Fourchette<sub>2</sub>][Fourchette<sub>3</sub>]  
[Fourchette<sub>4</sub>][Fourchette<sub>5</sub>][Fourchette<sub>6</sub>]

Fourchette<sub>E</sub> [●] $\bullet$ 
$$[\bullet]$$

[Fourchette<sub>1</sub>][Fourchette<sub>2</sub>][Fourchette<sub>3</sub>]  
[Fourchette<sub>4</sub>][Fourchette<sub>5</sub>][Fourchette<sub>6</sub>]

(iv) Remboursement Division Combiné : [Applicable conformément à l'Annexe 6, Partie B,

Chapitre 4][Sans Objet]

- Applicable pour la(les)  
Date(s) de Détermination du  
Remboursement suivante :  
Date(s) de Détermination du Remboursement pour les  
besoins d'une détermination [du Montant de  
Remboursement Final][d'un Montant de  
Remboursement Échelonné][et][d'un Montant de  
Remboursement Anticipé]
- Détermination du  
Remboursement Combiné  
concernée :  
[●][Sans Objet]  
*(Insérer le nom de la Détermination du Remboursement  
Combiné pour lequel cette détermination est utilisée)*  
*(Si Sans Objet, supprimer le sous-paragraphe suivant)*
- Applicable pour les besoins  
d'une Détermination du  
Remboursement Combiné :  
[Applicable en tant que [Détermination du  
Remboursement Général][●]][Sans Objet]  
[Applicable pour toutes les Dates de Détermination du  
Remboursement][Applicable pour les Dates de  
Détermination du Remboursement suivantes : [●]]
- Applicable pour les besoins  
d'une Caractéristique de  
Détermination du Coupon et du  
Remboursement :  
[Applicable en tant que [Remboursement Indexé]  
[1][2]][Sans Objet]  
*(Si Sans Objet, supprimer les sous-paragraphe  
suivants)*
- Caractéristique de Détermination  
du Coupon et du  
Remboursement concernée :  
[●]  
*(Insérer le nom de la Caractéristique de Détermination  
du Coupon et du Remboursement concernée)*
- Plafond :  
[●][[Max][Min] (Détermination du Remboursement  
Général<sub>3</sub>, Détermination du Remboursement Général<sub>4</sub>,  
Détermination du Remboursement Général<sub>5</sub>)] [Sans  
Objet]
- Plancher :  
[●][[Max][Min] (Détermination du Remboursement  
Général<sub>6</sub>, Détermination du Remboursement Général<sub>7</sub>,  
Détermination du Remboursement Général<sub>8</sub>)] [Sans  
Objet]
- Détermination du  
Remboursement Général<sub>1</sub> :  
*(Insérer le nom de la Détermination du Remboursement  
Standard Concernée ou le nom de la Détermination du  
Remboursement Combiné Concernée, selon le cas)*  
(tel que développé au paragraphe [23(j)][23(i)] de ces  
Conditions Définitives pour les besoins de cette  
Détermination du Remboursement Combiné)
- Détermination du  
Remboursement Général<sub>2</sub> :  
*(Insérer le nom de la Détermination du Remboursement  
Standard Concernée ou le nom de la Détermination du  
Remboursement Combiné Concernée, selon le cas)*  
(tel que développé au paragraphe [23(j)][23(i)] de ces  
Conditions Définitives pour les besoins de cette  
Détermination du Remboursement Combiné)
- [Détermination du  
Remboursement Général<sub>3</sub> :  
*(Insérer le nom de la Détermination du Remboursement  
Standard Concernée ou le nom de la Détermination du*



- Remboursement Combiné Concernée, selon le cas)*  
(tel que développé au paragraphe [23(j)][23(i)] de ces Conditions Définitives pour les besoins de cette Détermination du Remboursement Combiné)
- Détermination du Remboursement Général<sub>4</sub> : *(Insérer le nom de la Détermination du Remboursement Standard Concernée ou le nom de la Détermination du Remboursement Combiné Concernée, selon le cas)*  
(tel que développé au paragraphe [23(j)][23(i)] de ces Conditions Définitives pour les besoins de cette Détermination du Remboursement Combiné)
  - Détermination du Remboursement Général<sub>5</sub> : *(Insérer le nom de la Détermination du Remboursement Standard Concernée ou le nom de la Détermination du Remboursement Combiné Concernée, selon le cas)*  
(tel que développé au paragraphe [23(j)][23(i)] de ces Conditions Définitives pour les besoins de cette Détermination du Remboursement Combiné)
  - [Détermination du Remboursement Général<sub>6</sub> : *(Insérer le nom de la Détermination du Remboursement Standard Concernée ou le nom de la Détermination du Remboursement Combiné Concernée, selon le cas)*  
(tel que développé au paragraphe [23(j)][23(i)] de ces Conditions Définitives pour les besoins de cette Détermination du Remboursement Combiné)]
  - Détermination du Remboursement Général<sub>7</sub> : *(Insérer le nom de la Détermination du Remboursement Standard Concernée ou le nom de la Détermination du Remboursement Combiné Concernée, selon le cas)*  
(tel que développé au paragraphe [23(j)][23(i)] de ces Conditions Définitives pour les besoins de cette Détermination du Remboursement Combiné)
  - Détermination du Remboursement Général<sub>8</sub> : *(Insérer le nom de la Détermination du Remboursement Standard Concernée ou le nom de la Détermination du Remboursement Combiné Concernée, selon le cas)*  
(tel que développé au paragraphe [23(j)][23(i)] de ces Conditions Définitives pour les besoins de cette Détermination du Remboursement Combiné)
- (v) Remboursement Multiple Combiné : [Applicable conformément à l'Annexe 6, Partie B, Chapitre 5][Sans Objet]
- Applicable pour la(les) Date(s) de Détermination du Remboursement suivante : Date(s) de Détermination du Remboursement pour les besoins d'une détermination [du Montant de Remboursement Final][d'un Montant de Remboursement Échelonné][et][d'un Montant de Remboursement Anticipé]
  - Détermination du Remboursement Combiné concernée : [•][Sans Objet]  
*(Insérer le nom de la Détermination du Remboursement Combiné pour lequel cette détermination est utilisée)*

*(Si Sans Objet, supprimer le sous-paragraphe suivant)*

- Applicable pour les besoins d'une Détermination du Remboursement Combiné : [Applicable en tant que [Détermination du Remboursement Général][●]][Sans Objet]  
[Applicable pour toutes les Dates de Détermination du Remboursement][Applicable pour les Dates de Détermination du Remboursement suivantes : [●]]
- Applicable pour les besoins d'une Caractéristique de Détermination du Coupon et du Remboursement : [Applicable en tant que [Remboursement Indexé][1][2]][Sans Objet]  
*(Si Sans Objet, supprimer les sous-paragraphe suivants)*
- Caractéristique de Détermination du Coupon et du Remboursement concernée : [●]  
*(Insérer le nom de la Caractéristique de Détermination du Coupon et du Remboursement concernée)*
- Plafond : [●][[Max]][Min] (Détermination du Remboursement Général<sub>4</sub>, Détermination du Remboursement Général<sub>5</sub>, Détermination du Remboursement Général<sub>6</sub>)[Sans Objet]
- Plancher : [●][[Max]][Min] (Détermination du Remboursement Général<sub>7</sub>, Détermination du Remboursement Général<sub>8</sub>, Détermination du Remboursement Général<sub>9</sub>)[Sans Objet]
- Détermination du Remboursement Général<sub>1</sub> : *(Insérer le nom de la Détermination du Remboursement Standard Concernée ou le nom de la Détermination du Remboursement Combiné Concernée, selon le cas)*  
(tel que développé au paragraphe [23(j)][23(i)] de ces Conditions Définitives pour les besoins de cette Détermination du Remboursement Combiné)
- Détermination du Remboursement Général<sub>2</sub> : *(Insérer le nom de la Détermination du Remboursement Standard Concernée ou le nom de la Détermination du Remboursement Combiné Concernée, selon le cas)*  
(tel que développé au paragraphe [23(j)][23(i)] de ces Conditions Définitives pour les besoins de cette Détermination du Remboursement Combiné)
- Détermination du Remboursement Général<sub>3</sub> : *(Insérer le nom de la Détermination du Remboursement Standard Concernée ou le nom de la Détermination du Remboursement Combiné Concernée, selon le cas)*  
(tel que développé au paragraphe [23(j)][23(i)] de ces Conditions Définitives pour les besoins de cette Détermination du Remboursement Combiné)
- [Détermination du Remboursement Général<sub>4</sub> : *(Insérer le nom de la Détermination du Remboursement Standard Concernée ou le nom de la Détermination du Remboursement Combiné Concernée, selon le cas)*  
(tel que développé au paragraphe [23(j)][23(i)] de ces Conditions Définitives pour les besoins de cette

- Détermination du Remboursement Combiné)
- Détermination du Remboursement Général<sub>5</sub> : *(Insérer le nom de la Détermination du Remboursement Standard Concernée ou le nom de la Détermination du Remboursement Combiné Concernée, selon le cas)*  
(tel que développé au paragraphe [23(j)][23(i)] de ces Conditions Définitives pour les besoins de cette Détermination du Remboursement Combiné)]
  - Détermination du Remboursement Général<sub>6</sub> : *(Insérer le nom de la Détermination du Remboursement Standard Concernée ou le nom de la Détermination du Remboursement Combiné Concernée, selon le cas)*  
(tel que développé au paragraphe [23(j)][23(i)] de ces Conditions Définitives pour les besoins de cette Détermination du Remboursement Combiné)]
  - Détermination du Remboursement Général<sub>7</sub> : *(Insérer le nom de la Détermination du Remboursement Standard Concernée ou le nom de la Détermination du Remboursement Combiné Concernée, selon le cas)*  
(tel que développé au paragraphe [23(j)][23(i)] de ces Conditions Définitives pour les besoins de cette Détermination du Remboursement Combiné)]
  - Détermination du Remboursement Général<sub>8</sub> : *(Insérer le nom de la Détermination du Remboursement Standard Concernée ou le nom de la Détermination du Remboursement Combiné Concernée, selon le cas)*  
(tel que développé au paragraphe [23(j)][23(i)] de ces Conditions Définitives pour les besoins de cette Détermination du Remboursement Combiné)]
  - Détermination du Remboursement Général<sub>9</sub> : *(Insérer le nom de la Détermination du Remboursement Standard Concernée ou le nom de la Détermination du Remboursement Combiné Concernée, selon le cas)*  
(tel que développé au paragraphe [23(j)][23(i)] de ces Conditions Définitives pour les besoins de cette Détermination du Remboursement Combiné)]
- (vi) Remboursement Cliquet Combiné : [Applicable conformément à l'Annexe 6, Partie B, Chapitre 6][Sans Objet]
- Applicable pour la(les) Date(s) de Détermination du Remboursement suivante : Date(s) de Détermination du Remboursement pour les besoins d'une détermination [du Montant de Remboursement Final][d'un Montant de Remboursement Échelonné][et][d'un Montant de Remboursement Anticipé]
  - Détermination du Remboursement Combiné concernée : [●][Sans Objet]  
*(Insérer le nom de la Détermination du Remboursement Combiné pour lequel cette détermination est utilisée)*  
*(Si Sans Objet, supprimer le sous-paragraphe suivant)*
  - Applicable pour les besoins d'une Détermination du [Applicable en tant que [Détermination du Remboursement Général][●]][Sans Objet]

Remboursement Combiné :	[Applicable pour toutes les Dates de Détermination du Remboursement][Applicable pour les Dates de Détermination du Remboursement suivantes : [●]]
– Applicable pour les besoins d'une Caractéristique de Détermination du Coupon et du Remboursement :	[Applicable en tant que [Remboursement Indexé] [1][2]][Sans Objet] (Si Sans Objet, supprimer les sous-paragraphes suivants)
– Caractéristique de Détermination du Coupon et du Remboursement concernée :	[●] (Insérer le nom de la Caractéristique de Détermination du Coupon et du Remboursement concernée)
– Remboursement Alternatif :	[Déterminé à la Date du Remboursement Alternatif][Date de Détermination du Remboursement Précédente][Date de Détermination du Remboursement Spécifique] (Si la Date de Détermination du Remboursement Spécifique est applicable énoncer quelle Date de Détermination du Remboursement Précédente sera utilisée pour calculer le Remboursement Alternatif pour chaque Date de Détermination du Remboursement)
– Pourcentage du Premier Montant de Remboursement :	[[●] pour cent][Sans Objet] (Applicable uniquement pour les Titres à Remboursement Échelonné)
– Plafond :	[●][[Max][Min] (Détermination du Remboursement Général <sub>2</sub> , Détermination du Remboursement Général <sub>3</sub> , Détermination du Remboursement Général <sub>4</sub> )] [Sans Objet]
– Plancher :	[●][[Max][Min] (Détermination du Remboursement Général <sub>5</sub> , Détermination du Remboursement Général <sub>6</sub> , Détermination du Remboursement Général <sub>7</sub> )] [Sans Objet]
– Levier :	[●]
– Date(s) d'Observation du Remboursement :	[[La][Chaque] date tombant [●] Jours Ouvrés précédant immédiatement la Date de Détermination du Remboursement]
– Détermination du Remboursement Général <sub>1</sub> :	(Insérer le nom de la Détermination du Remboursement Standard Concernée ou le nom de la Détermination du Remboursement Combiné Concernée, selon le cas) (tel que développé au paragraphe [23(j)][23(i)] de ces Conditions Définitives pour les besoins de cette Détermination du Remboursement Combiné)
– [Détermination du Remboursement Général <sub>2</sub> :	(Insérer le nom de la Détermination du Remboursement Standard Concernée ou le nom de la Détermination du Remboursement Combiné Concernée, selon le cas) (tel que développé au paragraphe [23(j)][23(i)] de ces

	Conditions Définitives pour les besoins de cette Détermination du Remboursement Combiné)
– Détermination du Remboursement Général <sub>3</sub> :	<p><i>(Insérer le nom de la Détermination du Remboursement Standard Concernée ou le nom de la Détermination du Remboursement Combiné Concernée, selon le cas)</i></p> <p>(tel que développé au paragraphe [23(j)][23(i)] de ces Conditions Définitives pour les besoins de cette Détermination du Remboursement Combiné)</p>
– Détermination du Remboursement Général <sub>4</sub> :	<p><i>(Insérer le nom de la Détermination du Remboursement Standard Concernée ou le nom de la Détermination du Remboursement Combiné Concernée, selon le cas)</i></p> <p>(tel que développé au paragraphe [23(j)][23(i)] de ces Conditions Définitives pour les besoins de cette Détermination du Remboursement Combiné)]</p>
– [Détermination du Remboursement Général <sub>5</sub> :	<p><i>(Insérer le nom de la Détermination du Remboursement Standard Concernée ou le nom de la Détermination du Remboursement Combiné Concernée, selon le cas)</i></p> <p>(tel que développé au paragraphe [23(j)][23(i)] de ces Conditions Définitives pour les besoins de cette Détermination du Remboursement Combiné)]</p>
– [Détermination du Remboursement Général <sub>6</sub> :	<p><i>(Insérer le nom de la Détermination du Remboursement Standard Concernée ou le nom de la Détermination du Remboursement Combiné Concernée, selon le cas)</i></p> <p>(tel que développé au paragraphe [23(j)][23(i)] de ces Conditions Définitives pour les besoins de cette Détermination du Remboursement Combiné)</p>
– Détermination du Remboursement Général <sub>7</sub> :	<p><i>(Insérer le nom de la Détermination du Remboursement Standard Concernée ou le nom de la Détermination du Remboursement Combiné Concernée, selon le cas)</i></p> <p>(tel que développé au paragraphe [23(j)][23(i)] de ces Conditions Définitives pour les besoins de cette Détermination du Remboursement Combiné)]</p>
(vii) Remboursement "Range Accrual" Combiné :	[Applicable conformément à l'Annexe 6, Partie B, Chapitre 7][Sans Objet]
– Applicable pour la(les) Date(s) de Détermination du Remboursement suivante :	Date(s) de Détermination du Remboursement pour les besoins d'une détermination [du Montant de Remboursement Final][d'un Montant de Remboursement Échelonné][et][d'un Montant de Remboursement Anticipé]
– Détermination du Remboursement Combiné concernée :	<p>[•][Sans Objet]</p> <p><i>(Insérer le nom de la Détermination du Remboursement Combiné pour lequel cette détermination est utilisée)</i></p> <p><i>(Si Sans Objet, supprimer le sous-paragraphe suivant)</i></p>
– Applicable pour les besoins	[Applicable en tant que [Détermination du

d'une Détermination du Remboursement Combiné :	Remboursement Général][●]][Sans Objet] [Applicable pour toutes les Dates de Détermination du Remboursement][Applicable pour les Dates de Détermination du Remboursement suivantes : [●]]
– Applicable pour les besoins d'une Caractéristique de Détermination du Coupon et du Remboursement :	[Applicable en tant que [Remboursement Indexé] [1][2]][Sans Objet] (Si Sans Objet, supprimer les sous-paragraphes suivants)
– Caractéristique de Détermination du Coupon et du Remboursement concernée :	[●] (Insérer le nom de la Caractéristique de Détermination du Coupon et du Remboursement concernée)
– Plafond :	[●]][Sans Objet]
– Plancher :	[●]][Sans Objet]
– Jour(s) "Range Accrual" :	[●]][Chaque [Jour Ouvré][jour calendaire] tombant dans la Période d'Observation du Remboursement concernée][Chaque [Jour Ouvré][jour calendaire] depuis le [●] (inclus) [Jour Ouvré][jour calendaire] jusqu'au [●] (inclus) [Jour Ouvré][jour calendaire] précédant le dernier jour de la Période d'Observation du Remboursement concernée]  [La Valeur Sous-Jacente relative à un Jour "Range Accrual" qui n'est pas un Jour Ouvré sera réputée être la Valeur Sous-Jacente relative au Jour Ouvré immédiatement [suivant][précédent]. (Inclure le cas échéant lorsque chaque jour calendaire au sein d'une Période d'Observation du Remboursement est un Jour "Range Accrual")]
– Période(s) d'Observation du Remboursement :	[●] [La Période allant de la Date Concernée (incluse) jusqu'à la date tombant [●] Jours Ouvrés (incluse) avant la première Date de Remboursement Échelonné et chaque période successive débutant à la date tombant [●] Jours Ouvrés avant une Date de Remboursement Échelonné (incluse) et s'achevant à la date tombant [●] Jours Ouvrés avant la Date de Remboursement Échelonné suivante (incluse) (Inclure en cas de Titres à Remboursement Échelonné)]
– Date d'Arrêt de la Période d'Observation du Remboursement :	[●]][Sans Objet]
– Date de Commencement :	[Sans Objet][Date d'Émission][●]](Nécessaire pour les Titres à Remboursement Échelonné)
– Détermination du Remboursement Général <sub>1</sub> :	(Insérer le nom de la Détermination du Remboursement Standard concernée) (tel que développé au paragraphe [23(j)],[23(i)] de ces

		Conditions Définitives pour les besoins de cette Détermination du Remboursement Combiné)		
– Observation Spécifiée :		[Applicable relativement à la Valeur Sous-Jacente][Sans Objet] [[Le Niveau du Sous-Jacent][Le Niveau Moyen du Sous-Jacent][Le Niveau Minimum du Sous-Jacent][Le Niveau Maximum du Sous-Jacent][La Performance du Sous-Jacent] est applicable à la Valeur Sous-Jacente. [Le Plancher d'Observation Spécifiée est [●].] [Le Plafond d'Observation Spécifiée est [●].] [Le][Les] Timing[s] Spécifié[s] [est][sont] : [●].]]		
<b>i :</b>	<b>Sous-Jacent<sub>i</sub> [et/ou Sous-Jacent<sub>k</sub> et Sous-Jacent<sub>y</sub>]</b>	<b>Seuil Plancher<sub>i</sub> :</b>	<b>Seuil Plafond<sub>i</sub> :</b>	<b>Fourchette de Valeur Sous-Jacent<sub>e</sub> :</b>
1	<p>[●]</p> <p>(De plus amples informations figurent au paragraphe [●] (<i>Préciser la référence applicable à la rubrique des Modalités des Actifs</i>) de ces Conditions Définitives) (<i>La Marchandise/ Matière Première, l'Indice, l'Indice d'Inflation, l'Indice Propriétaire, le Taux de Change, le Taux de Référence, l'ETF ou l'Action concerné(e)</i>)</p> <p>[Combinaison de Sous-Jacent<sub>i,k</sub> et Sous-Jacent<sub>y</sub> : [Addition][Soustraction][Multiplication][Division][Valeur Forward Globale avec x=[●] et y=[●]]</p> <p>Sous-Jacent<sub>i,k</sub> : [●]</p> <p>(De plus amples informations figurent au paragraphe [●] (<i>Préciser la référence applicable à la rubrique des Modalités des Actifs</i>) de ces Conditions Définitives) (<i>La Marchandise/ Matière Première, l'Indice, l'Indice d'Inflation, l'Indice Propriétaire, le Taux de Change, le Taux de Référence, l'ETF ou l'Action concerné(e)</i>)</p> <p>Sous-Jacent<sub>y</sub> : [●]</p> <p>(De plus amples informations figurent au paragraphe [●] (<i>Préciser la référence applicable à la rubrique des Modalités des Actifs</i>) de ces Conditions Définitives) (<i>La Marchandise/ Matière Première, l'Indice, l'Indice d'Inflation, l'Indice Propriétaire, le Taux de Change, le Taux de Référence, l'ETF ou l'Action concerné(e)</i>)</p>	[●]	[●]	<p>[Fourchette<sub>1</sub>]</p> <p>[Fourchette<sub>2</sub>]</p> <p>[Fourchette<sub>3</sub>]</p> <p>[Fourchette<sub>4</sub>]</p> <p>[Fourchette<sub>5</sub>]</p> <p>[Fourchette<sub>6</sub>]</p>
(Ajouter des lignes au besoin)	(Ajouter des lignes au besoin)	(Ajouter des lignes au besoin)	(Ajouter des lignes au besoin)	(Ajouter des lignes au besoin)
(viii) Remboursement Soustraction Combiné :		[Applicable conformément à l'Annexe 6, Partie B, Chapitre 8][Sans Objet]		
– Applicable pour la(les) Date(s) de Détermination du Remboursement suivante :		Date(s) de Détermination du Remboursement pour les besoins d'une détermination [du Montant de Remboursement Final][d'un Montant de Remboursement Échelonné][et][d'un Montant de Remboursement Anticipé]		

- Détermination du Remboursement Combiné concernée : [●][Sans Objet]  
(Insérer le nom de la Détermination du Remboursement Combiné pour lequel cette détermination est utilisée)  
(Si Sans Objet, supprimer le sous-paragraphe suivant)
- Applicable pour les besoins d'une Détermination du Remboursement Combiné : [Applicable en tant que [Détermination du Remboursement Général][●]][Sans Objet]  
[Applicable pour toutes les Dates de Détermination du Remboursement][Applicable pour les Dates de Détermination du Remboursement suivantes : [●]]
- Applicable pour les besoins d'une Caractéristique de Détermination du Coupon et du Remboursement : [Applicable en tant que [Remboursement Indexé][1][2]][Sans Objet]  
(Si Sans Objet, supprimer les sous-paragraphe suivants)
- Caractéristique de Détermination du Coupon et du Remboursement concernée : [●]  
(Insérer le nom de la Caractéristique de Détermination du Coupon et du Remboursement concernée)
- Plafond : [●][[Max][Min] (Détermination du Remboursement Général<sub>4</sub>, Détermination du Remboursement Général<sub>5</sub>, Détermination du Remboursement Général<sub>6</sub>)] [Sans Objet]
- Plancher : [●][[Max][Min] (Détermination du Remboursement Général<sub>7</sub>, Détermination du Remboursement Général<sub>8</sub>, Détermination du Remboursement Général<sub>9</sub>)] [Sans Objet]
- Détermination du Remboursement Général<sub>1</sub> : (Insérer le nom de la Détermination du Remboursement Standard Concernée ou le nom de la Détermination du Remboursement Combiné Concernée, selon le cas)  
(tel que développé au paragraphe [23(j)][23(i)] de ces Conditions Définitives pour les besoins de cette Détermination du Remboursement Combiné)
- Détermination du Remboursement Général<sub>2</sub> : (Insérer le nom de la Détermination du Remboursement Standard Concernée ou le nom de la Détermination du Remboursement Combiné Concernée, selon le cas)  
(tel que développé au paragraphe [23(j)][23(i)] de ces Conditions Définitives pour les besoins de cette Détermination du Remboursement Combiné)
- Détermination du Remboursement Général<sub>3</sub> : (Insérer le nom de la Détermination du Remboursement Standard Concernée ou le nom de la Détermination du Remboursement Combiné Concernée, selon le cas)  
(tel que développé au paragraphe [23(j)][23(i)] de ces Conditions Définitives pour les besoins de cette Détermination du Remboursement Combiné)
- [Détermination du Remboursement Général<sub>4</sub> : (Insérer le nom de la Détermination du Remboursement Standard Concernée ou le nom de la Détermination du



- Remboursement Combiné Concernée, selon le cas)*  
(tel que développé au paragraphe [23(j)][23(i)] de ces Conditions Définitives pour les besoins de cette Détermination du Remboursement Combiné)
- Détermination du Remboursement Général<sub>5</sub> : *(Insérer le nom de la Détermination du Remboursement Standard Concernée ou le nom de la Détermination du Remboursement Combiné Concernée, selon le cas)*  
(tel que développé au paragraphe [23(j)][23(i)] de ces Conditions Définitives pour les besoins de cette Détermination du Remboursement Combiné)
  - Détermination du Remboursement Général<sub>6</sub> : *(Insérer le nom de la Détermination du Remboursement Standard Concernée ou le nom de la Détermination du Remboursement Combiné Concernée, selon le cas)*  
(tel que développé au paragraphe [23(j)][23(i)] de ces Conditions Définitives pour les besoins de cette Détermination du Remboursement Combiné)
  - [Détermination du Remboursement Général<sub>7</sub> : *(Insérer le nom de la Détermination du Remboursement Standard Concernée ou le nom de la Détermination du Remboursement Combiné Concernée, selon le cas)*  
(tel que développé au paragraphe [23(j)][23(i)] de ces Conditions Définitives pour les besoins de cette Détermination du Remboursement Combiné)]
  - Détermination du Remboursement Général<sub>8</sub> : *(Insérer le nom de la Détermination du Remboursement Standard Concernée ou le nom de la Détermination du Remboursement Combiné Concernée, selon le cas)*  
(tel que développé au paragraphe [23(j)][23(i)] de ces Conditions Définitives pour les besoins de cette Détermination du Remboursement Combiné)
  - Détermination du Remboursement Général<sub>9</sub> : *(Insérer le nom de la Détermination du Remboursement Standard Concernée ou le nom de la Détermination du Remboursement Combiné Concernée, selon le cas)*  
(tel que développé au paragraphe [23(j)][23(i)] de ces Conditions Définitives pour les besoins de cette Détermination du Remboursement Combiné)
- (ix) Remboursement Maximal Combiné : [Applicable conformément à l'Annexe 6, Partie B, Chapitre 9][Sans Objet]
- Applicable pour la(les) Date(s) de Détermination du Remboursement suivante : Date(s) de Détermination du Remboursement pour les besoins d'une détermination [du Montant de Remboursement Final][d'un Montant de Remboursement Échelonné][et][d'un Montant de Remboursement Anticipé]
  - Détermination du Remboursement Combiné concernée : [●][Sans Objet]  
*(Insérer le nom de la Détermination du Remboursement Combiné pour lequel cette détermination est utilisée)*

*(Si Sans Objet, supprimer le sous-paragraphe suivant)*

- Applicable pour les besoins d'une Détermination du Remboursement Combiné : [Applicable en tant que [Détermination du Remboursement Général][●]][Sans Objet]  
[Applicable pour toutes les Dates de Détermination du Remboursement][Applicable pour les Dates de Détermination du Remboursement suivantes : [●]]
- Applicable pour les besoins d'une Caractéristique de Détermination du Coupon et du Remboursement : [Applicable en tant que [Remboursement Indexé][1][2]][Sans Objet]  
*(Si Sans Objet, supprimer les sous-paragraphe suivants)*
- Caractéristique de Détermination du Coupon et du Remboursement concernée : [●]  
*(Insérer le nom de la Caractéristique de Détermination du Coupon et du Remboursement concernée)*
- Plafond : [●][[Max]][Min] (Détermination du Remboursement Général<sub>4</sub>, Détermination du Remboursement Général<sub>5</sub>, Détermination du Remboursement Général<sub>6</sub>)[Sans Objet]
- Plancher : [●][[Max]][Min] (Détermination du Remboursement Général<sub>7</sub>, Détermination du Remboursement Général<sub>8</sub>, Détermination du Remboursement Général<sub>9</sub>)[Sans Objet]
- Détermination du Remboursement Général<sub>1</sub> : *(Insérer le nom de la Détermination du Remboursement Standard Concernée ou le nom de la Détermination du Remboursement Combiné Concernée, selon le cas)*  
(tel que développé au paragraphe [23(j)][23(i)] de ces Conditions Définitives pour les besoins de cette Détermination du Remboursement Combiné)
- Détermination du Remboursement Général<sub>2</sub> : *(Insérer le nom de la Détermination du Remboursement Standard Concernée ou le nom de la Détermination du Remboursement Combiné Concernée, selon le cas)*  
(tel que développé au paragraphe [23(j)][23(i)] de ces Conditions Définitives pour les besoins de cette Détermination du Remboursement Combiné)
- Détermination du Remboursement Général<sub>3</sub> : *(Insérer le nom de la Détermination du Remboursement Standard Concernée ou le nom de la Détermination du Remboursement Combiné Concernée, selon le cas)*  
(tel que développé au paragraphe [23(j)][23(i)] de ces Conditions Définitives pour les besoins de cette Détermination du Remboursement Combiné)
- [Détermination du Remboursement Général<sub>4</sub> : *(Insérer le nom de la Détermination du Remboursement Standard Concernée ou le nom de la Détermination du Remboursement Combiné Concernée, selon le cas)*  
(tel que développé au paragraphe [23(j)][23(i)] de ces Conditions Définitives pour les besoins de cette

- Détermination du Remboursement Combiné)
- Détermination du Remboursement Général<sub>5</sub> : *(Insérer le nom de la Détermination du Remboursement Standard Concernée ou le nom de la Détermination du Remboursement Combiné Concernée, selon le cas)*  
(tel que développé au paragraphe [23(j)][23(i)] de ces Conditions Définitives pour les besoins de cette Détermination du Remboursement Combiné)
  - Détermination du Remboursement Général<sub>6</sub> : *(Insérer le nom de la Détermination du Remboursement Standard Concernée ou le nom de la Détermination du Remboursement Combiné Concernée, selon le cas)*  
(tel que développé au paragraphe [23(j)][23(i)] de ces Conditions Définitives pour les besoins de cette Détermination du Remboursement Combiné)
  - [Détermination du Remboursement Général<sub>7</sub> : *(Insérer le nom de la Détermination du Remboursement Standard Concernée ou le nom de la Détermination du Remboursement Combiné Concernée, selon le cas)*  
(tel que développé au paragraphe [23(j)][23(i)] de ces Conditions Définitives pour les besoins de cette Détermination du Remboursement Combiné)
  - Détermination du Remboursement Général<sub>8</sub> : *(Insérer le nom de la Détermination du Remboursement Standard Concernée ou le nom de la Détermination du Remboursement Combiné Concernée, selon le cas)*  
(tel que développé au paragraphe [23(j)][23(i)] de ces Conditions Définitives pour les besoins de cette Détermination du Remboursement Combiné)
  - Détermination du Remboursement Général<sub>9</sub> : *(Insérer le nom de la Détermination du Remboursement Standard Concernée ou le nom de la Détermination du Remboursement Combiné Concernée, selon le cas)*  
(tel que développé au paragraphe [23(j)][23(i)] de ces Conditions Définitives pour les besoins de cette Détermination du Remboursement Combiné)
- (x) Remboursement Minimal Combiné : [Applicable conformément à l'Annexe 6, Partie B, Chapitre 10][Sans Objet]
- Applicable pour la(les) Date(s) de Détermination du Remboursement suivante : Date(s) de Détermination du Remboursement pour les besoins d'une détermination [du Montant de Remboursement Final][d'un Montant de Remboursement Échelonné][et][d'un Montant de Remboursement Anticipé]
  - Détermination du Remboursement Combiné concernée : [●][Sans Objet]  
*(Insérer le nom de la Détermination du Remboursement Combiné pour lequel cette détermination est utilisée)*  
*(Si Sans Objet, supprimer le sous-paragraphe suivant)*
  - Applicable pour les besoins d'une Détermination du [Applicable en tant que [Détermination du Remboursement Général][●]][Sans Objet]

Remboursement Combiné :	[Applicable pour toutes les Dates de Détermination du Remboursement][Applicable pour les Dates de Détermination du Remboursement suivantes : [●]]
– Applicable pour les besoins d'une Caractéristique de Détermination du Coupon et du Remboursement :	[Applicable en tant que [Remboursement Indexé] [1][2]][Sans Objet] (Si Sans Objet, supprimer les sous-paragraphes suivants)
– Caractéristique de Détermination du Coupon et du Remboursement concernée :	[●] (Insérer le nom de la Caractéristique de Détermination du Coupon et du Remboursement concernée)
– Plafond :	[●][[Max]][Min] (Détermination du Remboursement Standard <sub>4</sub> , Détermination du Remboursement Standard <sub>5</sub> , Détermination du Remboursement Standard <sub>6</sub> )[Sans Objet]
– Plancher :	[●][[Max]][Min] (Détermination du Remboursement Standard <sub>7</sub> , Détermination du Remboursement Standard <sub>8</sub> , Détermination du Remboursement Standard <sub>9</sub> )[Sans Objet]
– Détermination du Remboursement Général <sub>1</sub> :	(Insérer le nom de la Détermination du Remboursement Standard Concernée ou le nom de la Détermination du Remboursement Combiné Concernée, selon le cas) (tel que développé au paragraphe [23(j)][23(i)] de ces Conditions Définitives pour les besoins de cette Détermination du Remboursement Combiné)
– Détermination du Remboursement Général <sub>2</sub> :	(Insérer le nom de la Détermination du Remboursement Standard Concernée ou le nom de la Détermination du Remboursement Combiné Concernée, selon le cas) (tel que développé au paragraphe [23(j)][23(i)] de ces Conditions Définitives pour les besoins de cette Détermination du Remboursement Combiné)
– Détermination du Remboursement Général <sub>3</sub> :	(Insérer le nom de la Détermination du Remboursement Standard Concernée ou le nom de la Détermination du Remboursement Combiné Concernée, selon le cas) (tel que développé au paragraphe [23(j)][23(i)] de ces Conditions Définitives pour les besoins de cette Détermination du Remboursement Combiné)
– [Détermination du Remboursement Général <sub>4</sub> :	(Insérer le nom de la Détermination du Remboursement Standard Concernée ou le nom de la Détermination du Remboursement Combiné Concernée, selon le cas) (tel que développé au paragraphe [23(j)][23(i)] de ces Conditions Définitives pour les besoins de cette Détermination du Remboursement Combiné)
– Détermination du Remboursement Général <sub>5</sub> :	(Insérer le nom de la Détermination du Remboursement Standard Concernée ou le nom de la Détermination du

- Remboursement Combiné Concernée, selon le cas)*  
(tel que développé au paragraphe [23(j)][23(i)] de ces Conditions Définitives pour les besoins de cette Détermination du Remboursement Combiné)]
- Détermination du Remboursement Standard<sub>6</sub> : *(Insérer le nom de la Détermination du Remboursement Standard Concernée ou le nom de la Détermination du Remboursement Combiné Concernée, selon le cas)*  
(tel que développé au paragraphe [23(j)][23(i)] de ces Conditions Définitives pour les besoins de cette Détermination du Remboursement Combiné)]
  - [Détermination du Remboursement Général<sub>7</sub> : *(Insérer le nom de la Détermination du Remboursement Standard Concernée ou le nom de la Détermination du Remboursement Combiné Concernée, selon le cas)*  
(tel que développé au paragraphe [23(j)][23(i)] de ces Conditions Définitives pour les besoins de cette Détermination du Remboursement Combiné)]
  - Détermination du Remboursement Général<sub>8</sub> : *(Insérer le nom de la Détermination du Remboursement Standard Concernée ou le nom de la Détermination du Remboursement Combiné Concernée, selon le cas)*  
(tel que développé au paragraphe [23(j)][23(i)] de ces Conditions Définitives pour les besoins de cette Détermination du Remboursement Combiné)]
  - Détermination du Remboursement Général<sub>9</sub> : *(Insérer le nom de la Détermination du Remboursement Standard Concernée ou le nom de la Détermination du Remboursement Combiné Concernée, selon le cas)*  
(tel que développé au paragraphe [23(j)][23(i)] de ces Conditions Définitives pour les besoins de cette Détermination du Remboursement Combiné)]
- (xi) Remboursement Panier Digital Combiné :
- Applicable pour la(les) Date(s) de Détermination du Remboursement suivante : Date(s) de Détermination du Remboursement pour les besoins d'une détermination [du Montant de Remboursement Final][d'un Montant de Remboursement Échelonné][et][d'un Montant de Remboursement Anticipé]
  - Détermination du Remboursement Combiné concernée : [●][Sans Objet]  
*(Insérer le nom de la Détermination du Remboursement Combiné pour lequel cette détermination est utilisée)*  
*(Si Sans Objet, supprimer le sous-paragraphe suivant)*
  - Applicable pour les besoins d'une Détermination du Remboursement Combiné : [Applicable en tant que [Détermination du Remboursement Général][●]][Sans Objet]  
[Applicable pour toutes les Dates de Détermination du Remboursement][Applicable pour les Dates de Détermination du Remboursement suivantes : [●]]

- Applicable pour les besoins d'une Caractéristique de Détermination du Coupon et du Remboursement : [Applicable en tant que [Remboursement Indexé] [1][2]][Sans Objet]  
(Si Sans Objet, supprimer les sous-paragraphes suivants)
- Caractéristique de Détermination du Coupon et du Remboursement concernée : [●]  
(Insérer le nom de la Caractéristique de Détermination du Coupon et du Remboursement concernée)
- Pourcentage Fixe : [●]
- Plafond : [●][[Max]][Min] (Détermination du Remboursement Général<sub>2</sub>, Détermination du Remboursement Général<sub>3</sub>, Détermination du Remboursement Général<sub>4</sub>)[Sans Objet]
- Plancher : [●][[Max]][Min] (Détermination du Remboursement Général<sub>5</sub>, Détermination du Remboursement Général<sub>6</sub>, Détermination du Remboursement Général<sub>7</sub>)[Sans Objet]
- Levier : [●]
- Marge : [●]
- Date(s) d'Observation du Remboursement : [●] (Spécifier toute convention de jour ouvré applicable à la (aux) Date(s) d'Observation du Remboursement)  
[Chaque date tombant [●] Jours Ouvrés immédiatement précédant le [premier][dernier] jour de la Période d'Observation du Remboursement]
- Période(s) d'Observation du Remboursement : [●] [La Période allant de la Date Concernée (exclue) jusqu'à la date tombant [●] Jours Ouvrés (incluse) précédant immédiatement la première Date de Remboursement Échelonné et chaque période successive débutant à la date tombant [●] Jours Ouvrés précédant immédiatement une Date de Remboursement Échelonné (incluse) et s'achevant à la date tombant [●] Jours Ouvrés précédant immédiatement la Date de Remboursement Échelonné suivante (exclue) (Inclure en cas de Titres à Remboursement Échelonné)]
- Date de Commencement : [Sans Objet][Date d'Émission][●](Nécessaire pour les Titres à Remboursement Échelonné)
- Détermination du Remboursement Général<sub>1</sub> : (Insérer le nom de la Détermination du Remboursement Standard Concernée ou le nom de la Détermination du Remboursement Combiné Concernée, selon le cas)  
(tel que développé au paragraphe [23(j)][23(i)] de ces Conditions Définitives pour les besoins de cette Détermination du Remboursement Combiné)
- [Détermination du Remboursement Général<sub>2</sub> : (Insérer le nom de la Détermination du Remboursement Standard Concernée ou le nom de la Détermination du Remboursement Combiné Concernée, selon le cas)

	(tel que développé au paragraphe [23(j)][23(i)] de ces Conditions Définitives pour les besoins de cette Détermination du Remboursement Combiné)			
– Détermination du Remboursement Général <sub>3</sub> :	<p>(Insérer le nom de la Détermination du Remboursement Standard Concernée ou le nom de la Détermination du Remboursement Combiné Concernée, selon le cas)</p> <p>(tel que développé au paragraphe [23(j)][23(i)] de ces Conditions Définitives pour les besoins de cette Détermination du Remboursement Combiné)</p>			
– Détermination du Remboursement Général <sub>4</sub> :	<p>(Insérer le nom de la Détermination du Remboursement Standard Concernée ou le nom de la Détermination du Remboursement Combiné Concernée, selon le cas)</p> <p>(tel que développé au paragraphe [23(j)][23(i)] de ces Conditions Définitives pour les besoins de cette Détermination du Remboursement Combiné)</p>			
– [Détermination du Remboursement Général <sub>5</sub> :	<p>(Insérer le nom de la Détermination du Remboursement Standard Concernée ou le nom de la Détermination du Remboursement Combiné Concernée, selon le cas)</p> <p>(tel que développé au paragraphe [23(j)][23(i)] de ces Conditions Définitives pour les besoins de cette Détermination du Remboursement Combiné)</p>			
– [Détermination du Remboursement Général <sub>6</sub> :	<p>(Insérer le nom de la Détermination du Remboursement Standard Concernée ou le nom de la Détermination du Remboursement Combiné Concernée, selon le cas)</p> <p>(tel que développé au paragraphe [23(j)][23(i)] de ces Conditions Définitives pour les besoins de cette Détermination du Remboursement Combiné)</p>			
– Détermination du Remboursement Général <sub>7</sub> :	<p>(Insérer le nom de la Détermination du Remboursement Standard Concernée ou le nom de la Détermination du Remboursement Combiné Concernée, selon le cas)</p> <p>(tel que développé au paragraphe [23(j)][23(i)] de ces Conditions Définitives pour les besoins de cette Détermination du Remboursement Combiné)</p>			
– Observation Spécifiée :	<p>[Applicable relativement à la Valeur Sous-Jacente][Sans Objet]</p> <p>[[Le Niveau du Sous-Jacent][Le Niveau Moyen du Sous-Jacent][Le Niveau Minimum du Sous-Jacent][Le Niveau Maximum du Sous-Jacent][La Performance du Sous-Jacent] est applicable à la Valeur Sous-Jacente. [Le Plancher d'Observation Spécifiée est [●].] [Le Plafond d'Observation Spécifiée est [●].] [Le][Les] Timing[s] Spécifié[s] [est][sont] : [●].]]</p>			
i :	Sous-Jacent <sub>i</sub> [et/ou] Sous-Jacent <sub>ix</sub> et Sous-Jacent <sub>iy</sub>	Seuil Plancher <sub>i</sub> :	Seuil Plafond <sub>i</sub> :	Fourchette de Valeur Sous-Jacente <sub>i</sub> :
1	[●]	[●]	[●]	[Fourchette <sub>i</sub> ]

(Ajouter des lignes au besoin)	<p>(De plus amples informations figurent au paragraphe [●] (<i>Préciser la référence applicable à la rubrique des Modalités des Actifs</i>) de ces Conditions Définitives) (<i>La Marchandise/ Matière Première, l'Indice, l'Indice d'Inflation, l'Indice Propriétaire, le Taux de Change, le Taux de Référence, l'ETF ou l'Action concerné(e)</i>)</p> <p>[Combinaison de Sous-Jacent<sub>ix</sub> et Sous-Jacent<sub>iy</sub> : [Addition][Soustraction][Multiplication][Division][Valeur Forward Globale avec x=[●] et y=[●]]</p> <p>Sous-Jacent<sub>ix</sub> : [●]</p> <p>(De plus amples informations figurent au paragraphe [●] (<i>Préciser la référence applicable à la rubrique des Modalités des Actifs</i>) de ces Conditions Définitives) (<i>La Marchandise/ Matière Première, l'Indice, l'Indice d'Inflation, l'Indice Propriétaire, le Taux de Change, le Taux de Référence, l'ETF ou l'Action concerné(e)</i>)</p> <p>Sous-Jacent<sub>iy</sub> : [●]</p> <p>(De plus amples informations figurent au paragraphe [●] (<i>Préciser la référence applicable à la rubrique des Modalités des Actifs</i>) de ces Conditions Définitives) (<i>La Marchandise/ Matière Première, l'Indice, l'Indice d'Inflation, l'Indice Propriétaire, le Taux de Change, le Taux de Référence, l'ETF ou l'Action concerné(e)</i>)</p>		(Ajouter des lignes au besoin)	(Ajouter des lignes au besoin)	(Ajouter des lignes au besoin)
	<p>(xii) Remboursement Panier Digital Complexe avec Coûts de Couverture Combiné :</p> <ul style="list-style-type: none"> <li>– Applicable pour la(les) Date(s) de Détermination du Remboursement suivante :</li> <li>– Détermination du Remboursement Combiné concernée :</li> <li>– Applicable pour les besoins d'une Détermination du Remboursement Combiné :</li> <li>– Applicable pour les besoins d'une Caractéristique de Détermination du Coupon et du Remboursement :</li> <li>– Caractéristique de Détermination du Coupon et du Remboursement concernée :</li> </ul>				<p>[Fourchette<sub>2</sub>] [Fourchette<sub>3</sub>] [Fourchette<sub>4</sub>] [Fourchette<sub>5</sub>] [Fourchette<sub>6</sub>]</p> <p>[Applicable conformément à l'Annexe 6, Partie B, Chapitre 12][Sans Objet]</p> <p>Date(s) de Détermination du Remboursement pour les besoins d'une détermination [du Montant de Remboursement Final][d'un Montant de Remboursement Échelonné][et][d'un Montant de Remboursement Anticipé]</p> <p>[●][Sans Objet] <i>(Insérer le nom de la Détermination du Remboursement Combiné pour lequel cette détermination est utilisée)</i> <i>(Si Sans Objet, supprimer le sous-paragraphe suivant)</i></p> <p>[Applicable en tant que [Détermination du Remboursement Général][●]][Sans Objet] [Applicable pour toutes les Dates de Détermination du Remboursement][Applicable pour les Dates de Détermination du Remboursement suivantes : [●]]</p> <p>[Applicable en tant que [Remboursement Indexé] [1][2]][Sans Objet] <i>(Si Sans Objet, supprimer les sous-paragraphe suivants)</i></p> <p>[●] <i>(Insérer le nom de la Caractéristique de Détermination</i></p>



*du Coupon et du Remboursement concernée)*

- Pourcentage Fixe : [●]
- Plafond : [●][[Max]][Min] (Détermination du Remboursement Général<sub>2</sub>, Détermination du Remboursement Général<sub>3</sub>, Détermination du Remboursement Général<sub>4</sub>)[Sans Objet]
- Plancher : [●][[Max]][Min] (Détermination du Remboursement Général<sub>5</sub>, Détermination du Remboursement Général<sub>6</sub>, Détermination du Remboursement Général<sub>7</sub>)[Sans Objet]
- Levier : [●]
- Marge : [●]
- Date(s) d'Observation du Remboursement : [●] (*Spécifier toute convention de jour ouvré applicable à la (aux) Date(s) d'Observation du Remboursement*)  
[Chaque date tombant [●] Jours Ouvrés immédiatement précédant le [premier][dernier] jour de la Période d'Observation du Remboursement]
- Période(s) d'Observation du Remboursement : [●] [La Période allant de la Date Concernée (exclue) jusqu'à la date tombant [●] Jours Ouvrés (incluse) précédant immédiatement la première Date de Remboursement Échelonné et chaque période successive débutant à la date tombant [●] Jours Ouvrés précédant immédiatement une Date de Remboursement Échelonné (incluse) et s'achevant à la date tombant [●] Jours Ouvrés précédant immédiatement la Date de Remboursement Échelonné suivante (exclue) (*Inclure en cas de Titres à Remboursement Échelonné*)]
- Date de Commencement : [Sans Objet][Date d'Émission][●](*Nécessaire pour les Titres à Remboursement Échelonné*)
- Détermination du Remboursement Général<sub>1</sub> : (*Insérer le nom de la Détermination du Remboursement Standard Concernée ou le nom de la Détermination du Remboursement Combiné Concernée, selon le cas*)  
(tel que développé au paragraphe [23(j)][23(i)] de ces Conditions Définitives pour les besoins de cette Détermination du Remboursement Combiné)
- [Détermination du Remboursement Général<sub>2</sub> : (*Insérer le nom de la Détermination du Remboursement Standard Concernée ou le nom de la Détermination du Remboursement Combiné Concernée, selon le cas*)  
(tel que développé au paragraphe [23(j)][23(i)] de ces Conditions Définitives pour les besoins de cette Détermination du Remboursement Combiné)
- Détermination du Remboursement Général<sub>3</sub> : (*Insérer le nom de la Détermination du Remboursement Standard Concernée ou le nom de la Détermination du Remboursement Combiné Concernée, selon le cas*)

		(tel que développé au paragraphe [23(j)][23(i)] de ces Conditions Définitives pour les besoins de cette Détermination du Remboursement Combiné)		
	– Détermination du Remboursement Général <sub>4</sub> :	(Insérer le nom de la Détermination du Remboursement Standard Concernée ou le nom de la Détermination du Remboursement Combiné Concernée, selon le cas) (tel que développé au paragraphe [23(j)][23(i)] de ces Conditions Définitives pour les besoins de cette Détermination du Remboursement Combiné)]		
	– [Détermination du Remboursement Général <sub>5</sub> :	(Insérer le nom de la Détermination du Remboursement Standard Concernée ou le nom de la Détermination du Remboursement Combiné Concernée, selon le cas) (tel que développé au paragraphe [23(j)][23(i)] de ces Conditions Définitives pour les besoins de cette Détermination du Remboursement Combiné)]		
	– [Détermination du Remboursement Général <sub>6</sub> :	(Insérer le nom de la Détermination du Remboursement Standard Concernée ou le nom de la Détermination du Remboursement Combiné Concernée, selon le cas) (tel que développé au paragraphe [23(j)][23(i)] de ces Conditions Définitives pour les besoins de cette Détermination du Remboursement Combiné)		
	– Détermination du Remboursement Général <sub>7</sub> :	(Insérer le nom de la Détermination du Remboursement Standard Concernée ou le nom de la Détermination du Remboursement Combiné Concernée, selon le cas) (tel que développé au paragraphe [23(j)][23(i)] de ces Conditions Définitives pour les besoins de cette Détermination du Remboursement Combiné)]		
	– Observation Spécifiée :	[Applicable relativement à la Valeur Sous-Jacente][Sans Objet] [[Le Niveau du Sous-Jacent][Le Niveau Moyen du Sous-Jacent][Le Niveau Minimum du Sous-Jacent][Le Niveau Maximum du Sous-Jacent][La Performance du Sous-Jacent] est applicable à la Valeur Sous-Jacente. [Le Plancher d'Observation Spécifiée est [●].] [Le Plafond d'Observation Spécifiée est [●].] [Le][Les] Timing[s] Spécifié[s] [est][sont] : [●].]]		
i :	Sous-Jacent <sub>i</sub> [et/ou Sous-Jacent <sub>ix</sub> et Sous-Jacent <sub>iy</sub> ]	Seuil Plancher <sub>i</sub> :	Seuil Plafond <sub>i</sub> :	Fourchette de Valeur Sous-Jacente <sub>i</sub> :
1	[●] (De plus amples informations figurent au paragraphe [●] (Préciser la référence applicable à la rubrique des Modalités des Actifs) de ces Conditions Définitives) (La Marchandise/ Matière Première, l'Indice, l'Indice d'Inflation, l'Indice Propriétaire, le Taux de Change, le Taux de Référence, l'ETF ou l'Action concerné(e)) [Combinaison de Sous-Jacent <sub>ix</sub> et Sous-Jacent <sub>iy</sub> : [Addition][Soustraction][Multiplication][Division][Valeu	[●]	[●]	[Fourchette <sub>1</sub> ] [Fourchette <sub>2</sub> ] [Fourchette <sub>3</sub> ] [Fourchette <sub>4</sub> ] [Fourchette <sub>5</sub> ] [Fourchette <sub>6</sub> ]

r Forward Globale avec x=[●] et y=[●]

Sous-Jacent<sub>ix</sub>: [●]

(De plus amples informations figurent au paragraphe [●]  
(Préciser la référence applicable à la rubrique des  
Modalités des Actifs) de ces Conditions Définitives) (La  
Marchandise/ Matière Première, l'Indice, l'Indice  
d'Inflation, l'Indice Propriétaire, le Taux de Change, le  
Taux de Référence, l'ETF ou l'Action concerné(e))

Sous-Jacent<sub>iy</sub>: [●]

(De plus amples informations figurent au paragraphe [●]  
(Préciser la référence applicable à la rubrique des  
Modalités des Actifs) de ces Conditions Définitives) (La  
Marchandise/ Matière Première, l'Indice, l'Indice  
d'Inflation, l'Indice Propriétaire, le Taux de Change, le  
Taux de Référence, l'ETF ou l'Action concerné(e))

(Ajouter  
des  
lignes  
au  
besoin)

(Ajouter des lignes au besoin)

(Ajouter des  
lignes au  
besoin)

(Ajouter des  
lignes au besoin)

(Ajouter des lignes au  
besoin)

(xiii) Remboursement Adossé à une  
Détermination du Remboursement  
Combiné :

[Applicable conformément à l'Annexe 6, Partie B,  
Chapitre 13][Sans Objet]

– Applicable pour la(les)  
Date(s) de Détermination du  
Remboursement suivante :

Date(s) de Détermination du Remboursement pour les  
besoins d'une détermination [du Montant de  
Remboursement Final][d'un Montant de  
Remboursement Échelonné][et][d'un Montant de  
Remboursement Anticipé]

– Détermination du  
Remboursement Combiné  
concernée :

[●][Sans Objet]  
(Insérer le nom de la Détermination du Remboursement  
Combiné pour lequel cette détermination est utilisée)  
(Si Sans Objet, supprimer le sous-paragraphe suivant)

– Applicable pour les besoins  
d'une Détermination du  
Remboursement Combiné :

[Applicable en tant que [Détermination du  
Remboursement Général][●]][Sans Objet]  
[Applicable pour toutes les Dates de Détermination du  
Remboursement][Applicable pour les Dates de  
Détermination du Remboursement suivantes : [●]]

– Applicable pour les besoins  
d'une Caractéristique de  
Détermination du Coupon et du  
Remboursement :

[Applicable en tant que [Remboursement Indexé]  
[1][2]][Sans Objet]  
(Si Sans Objet, supprimer les sous-paragraphe  
suivants)

– Caractéristique de Détermination  
du Coupon et du  
Remboursement concernée :

[●]  
(Insérer le nom de la Caractéristique de Détermination  
du Coupon et du Remboursement concernée)

– Pourcentage Fixe :

[●]

– Seuil Plancher :

[●]

– Fourchette :

[Fourchette<sub>1</sub>][Fourchette<sub>2</sub>] [Fourchette<sub>3</sub>] [Fourchette<sub>4</sub>]  
[Fourchette<sub>5</sub>] [Fourchette<sub>6</sub>]

- Date(s) d'Observation du Remboursement : [●] (*Spécifier toute convention de jour ouvré applicable à la (aux) Date(s) d'Observation du Remboursement*)  
[Chaque date tombant [●] Jours Ouvrés immédiatement précédant le [premier][dernier] jour de la Période d'Observation du Remboursement]
- Détermination du Remboursement Général<sub>1</sub> : (*Insérer le nom de la Détermination du Remboursement Standard Concernée ou le nom de la Détermination du Remboursement Combiné Concernée, selon le cas*)  
(tel que développé au paragraphe [23(j)][23(i)] de ces Conditions Définitives pour les besoins de cette Détermination du Remboursement Combiné)
- Détermination du Remboursement Général<sub>2</sub> : (*Insérer le nom de la Détermination du Remboursement Standard Concernée ou le nom de la Détermination du Remboursement Combiné Concernée, selon le cas*)  
(tel que développé au paragraphe [23(j)][23(i)] de ces Conditions Définitives pour les besoins de cette Détermination du Remboursement Combiné)
- Seuil Plafond : [●]
- (xiv) Remboursement Performance "Rainbow" Combiné : [Applicable conformément à l'Annexe 6, Partie B, Chapitre 14][Sans Objet]
- Applicable pour la(les) Date(s) de Détermination du Remboursement suivante : Date(s) de Détermination du Remboursement pour les besoins d'une détermination [du Montant de Remboursement Final][d'un Montant de Remboursement Échelonné][et][d'un Montant de Remboursement Anticipé]
- Détermination du Remboursement Combiné concernée : [●][Sans Objet]  
(*Insérer le nom de la Détermination du Remboursement Combiné pour lequel cette détermination est utilisée*)  
(*Si Sans Objet, supprimer le sous-paragraphe suivant*)
- Applicable pour les besoins d'une Détermination du Remboursement Combiné : [Applicable en tant que [Détermination du Remboursement Général][●]][Sans Objet]  
[Applicable pour toutes les Dates de Détermination du Remboursement][Applicable pour les Dates de Détermination du Remboursement suivantes : [●]]
- Applicable pour les besoins d'une Caractéristique de Détermination du Coupon et du Remboursement : [Applicable en tant que [Remboursement Indexé] [1][2]][Sans Objet]  
(*Si Sans Objet, supprimer les sous-paragraphe suivants*)
- Caractéristique de Détermination du Coupon et du Remboursement concernée : [●]  
(*Insérer le nom de la Caractéristique de Détermination du Coupon et du Remboursement concernée*)
- Montant Seuil : [●]
- Pourcentage Fixe : [●]

- Plancher : [●][[Max]][Min] (Détermination du Remboursement Général<sub>2</sub>, Détermination du Remboursement Général<sub>3</sub>, Détermination du Remboursement Général<sub>4</sub>)[Sans Objet]
- Fourchette : [Fourchette<sub>1</sub>][Fourchette<sub>2</sub>] [Fourchette<sub>3</sub>] [Fourchette<sub>4</sub>]  
[Fourchette<sub>5</sub>] [Fourchette<sub>6</sub>]
- Date(s) d'Observation Sous-Jacente<sub>1</sub>: [●] (*Spécifier toute convention de jour ouvré applicable à la (aux) Date(s) d'Observation du Remboursement*)  
[Chaque date tombant [●] Jours Ouvrés immédiatement précédant le [premier][dernier] jour de la Période d'Observation du Remboursement]
- Date(s) d'Observation Sous-Jacente<sub>2</sub>: [●] (*Spécifier toute convention de jour ouvré applicable à la (aux) Date(s) d'Observation du Remboursement*)  
[Chaque date tombant [●] Jours Ouvrés immédiatement précédant le [premier][dernier] jour de la Période d'Observation du Remboursement]
- Date d'Observation du Remboursement : [Date d'Observation Sous-Jacente<sub>1</sub>][Date d'Observation Sous-Jacente<sub>2</sub>]
- Détermination du Remboursement Général<sub>1</sub>: (*Insérer le nom de la Détermination du Remboursement Standard Concernée ou le nom de la Détermination du Remboursement Combiné Concernée, selon le cas*)  
(tel que développé au paragraphe [23(j)][23(i)] de ces Conditions Définitives pour les besoins de cette Détermination du Remboursement Combiné)
- [Détermination du Remboursement Général<sub>2</sub>: (*Insérer le nom de la Détermination du Remboursement Standard Concernée ou le nom de la Détermination du Remboursement Combiné Concernée, selon le cas*)  
(tel que développé au paragraphe [23(j)][23(i)] de ces Conditions Définitives pour les besoins de cette Détermination du Remboursement Combiné)
- Détermination du Remboursement Général<sub>3</sub>: (*Insérer le nom de la Détermination du Remboursement Standard Concernée ou le nom de la Détermination du Remboursement Combiné Concernée, selon le cas*)  
(tel que développé au paragraphe [23(j)][23(i)] de ces Conditions Définitives pour les besoins de cette Détermination du Remboursement Combiné)
- Détermination du Remboursement Général<sub>4</sub>: (*Insérer le nom de la Détermination du Remboursement Standard Concernée ou le nom de la Détermination du Remboursement Combiné Concernée, selon le cas*)  
(tel que développé au paragraphe [23(j)][23(i)] de ces Conditions Définitives pour les besoins de cette Détermination du Remboursement Combiné)]
- Seuil Plancher : [●]
- Seuil Plafond : [●]

– Observation Spécifiée :		[Applicable relativement à la Valeur Sous-Jacente][Sans Objet] [[Le Niveau du Sous-Jacent][Le Niveau Moyen du Sous-Jacent][Le Niveau Minimum du Sous-Jacent][Le Niveau Maximum du Sous-Jacent][La Performance du Sous-Jacent] est applicable à la Valeur Sous-Jacente. [Le Plancher d'Observation Spécifiée est [●].] [Le Plafond d'Observation Spécifiée est [●].] [Le][Les] Timing[s] Spécifié[s] [est][sont] : [●].]]	
i :	<b>Sous-Jacent<sub>i</sub> [et/ou Sous-Jacent<sub>ix</sub> et Sous-Jacent<sub>iy</sub>]</b>	<b>Valeur Sous-Jacente<sub>2i</sub> :</b>	<b>Poids(i) :</b>
[1]	<p>[●]</p> <p>(De plus amples informations figurent au paragraphe [●] (<i>Préciser la référence applicable à la rubrique des Modalités des Actifs</i>) de ces Conditions Définitives) (<i>La Marchandise/ Matière Première, l'Indice, l'Indice d'Inflation, l'Indice Propriétaire, le Taux de Change, le Taux de Référence, l'ETF ou l'Action concerné(e)</i>)</p> <p>[Combinaison de Sous-Jacent<sub>ix</sub> et Sous-Jacent<sub>iy</sub>: [Addition][Soustraction][Multiplication][Division][Valeur Forward Globale avec x=[●] et y=[●]]</p> <p>Sous-Jacent<sub>ix</sub>: [●]</p> <p>(De plus amples informations figurent au paragraphe [●] (<i>Préciser la référence applicable à la rubrique des Modalités des Actifs</i>) de ces Conditions Définitives) (<i>La Marchandise/ Matière Première, l'Indice, l'Indice d'Inflation, l'Indice Propriétaire, le Taux de Change, le Taux de Référence, l'ETF ou l'Action concerné(e)</i>)</p> <p>Sous-Jacent<sub>iy</sub>: [●]</p> <p>(De plus amples informations figurent au paragraphe [●] (<i>Préciser la référence applicable à la rubrique des Modalités des Actifs</i>) de ces Conditions Définitives) (<i>La Marchandise/ Matière Première, l'Indice, l'Indice d'Inflation, l'Indice Propriétaire, le Taux de Change, le Taux de Référence, l'ETF ou l'Action concerné(e)</i>)</p>	[●]	[●]
(Ajouter des lignes au besoin)	(Ajouter des lignes au besoin)	(Ajouter des lignes au besoin)	(Ajouter des lignes au besoin)

**(j) Stipulations relatives aux Déterminations du Remboursement Standard**

(i) Remboursement Fixe Standard :	[Applicable][Sans Objet] ( <i>Si Sans Objet, supprimer les sous-paragraphe suivants</i> )
– Applicable pour la(les) Date(s) de Détermination du	[Applicable conformément à l'Annexe 5, Partie B, Chapitre 1][Sans Objet] ( <i>Si Sans Objet, supprimer les sous-paragraphe suivants</i> ) Date(s) de Détermination du Remboursement pour les besoins d'une détermination [du Montant de Remboursement Final][d'un Montant de Remboursement

Remboursement suivante :	Échelonné][et][d'un Montant de Remboursement Anticipé]
– Détermination du Remboursement Combiné concernée :	[●][Sans Objet] (Insérer le nom de la Détermination du Remboursement Combiné pour lequel cette détermination est utilisée) (Si Sans Objet, supprimer le sous-paragraphe suivant)
– Applicable pour les besoins d'une Détermination du Remboursement Combiné :	[Applicable en tant que [Détermination du Remboursement Général][●]][Sans Objet] [Applicable pour toutes les Dates de Détermination du Remboursement][Applicable pour les Dates de Détermination du Remboursement suivantes : [●]]
– Applicable pour les besoins d'une Caractéristique de Détermination du Coupon et du Remboursement :	[Applicable en tant que [Remboursement Indexé] [1][2]][Sans Objet] (Si Sans Objet, supprimer le sous-paragraphe suivant)
– Caractéristique de Détermination du Coupon et du Remboursement concernée :	[●][Sans Objet] (Insérer le nom de la Caractéristique de Détermination du Coupon et du Remboursement concernée) (Insérer le nom de la Détermination du Remboursement Combiné concernée)
– Pourcentage Fixe :	[●]
(ii) Remboursement Flottant Standard :	[Applicable conformément à l'Annexe 5, Partie B, Chapitre 2][Sans Objet]
– Applicable pour la(les) Date(s) de Détermination du Remboursement suivante :	Date(s) de Détermination du Remboursement pour les besoins d'une détermination [du Montant de Remboursement Final][d'un Montant de Remboursement Échelonné][et][d'un Montant de Remboursement Anticipé]
– Détermination du Remboursement Combiné concernée :	[●][Sans Objet] (Insérer le nom de la Détermination du Remboursement Combiné pour lequel cette détermination est utilisée) (Si Sans Objet, supprimer le sous-paragraphe suivant)
– Applicable pour les besoins d'une Détermination du Remboursement Combiné :	[Applicable en tant que [Détermination du Remboursement Général][●]][Sans Objet] [Applicable pour toutes les Dates de Détermination du Remboursement][Applicable pour les Dates de Détermination du Remboursement suivantes : [●]]
– Applicable pour les besoins d'une Caractéristique de Détermination du Coupon et du Remboursement :	[Applicable en tant que [Remboursement Indexé] [1][2]][Sans Objet] (Si Sans Objet, supprimer le sous-paragraphe suivant)
– Caractéristique de Détermination du Coupon et du	[●][Sans Objet] (Insérer le nom de la Caractéristique de Détermination

Remboursement concernée :	<i>du Coupon et du Remboursement concernée)</i> <i>(Insérer le nom de la Détermination du Remboursement Combiné concernée)</i>
– Plafond :	[●][Sans Objet]
– Plancher :	[●][Sans Objet]
– Levier <sub>1</sub> :	[●]
– Levier <sub>2</sub> :	[●]
– Marge	[●]
– Date(s) d'Observation du Remboursement :	[●] ( <i>Spécifier toute convention de jour ouvré applicable à la (aux) Date(s) d'Observation du Remboursement</i> ) [[La][Chaque] date tombant [●] Jours Ouvrés immédiatement précédant la Date de Détermination du Remboursement]
– Sous-Jacent :	[[●] (De plus amples informations figurent au paragraphe [●] ( <i>Préciser la référence applicable à la rubrique des Modalités des Actifs</i> ) de ces Conditions Définitives) ( <i>La Marchandise/Matière Première, l'Indice, l'Indice d'Inflation, l'Indice Propriétaire, le Taux de Change, le Taux de Référence, l'ETF ou l'Action concerné(e)</i> )] [Combinaison de Sous-Jacent <sub>x</sub> et Sous-Jacent <sub>y</sub> : [Addition][Soustraction][Multiplication][Division][Valeur Forward Globale avec x=[●] et y=[●]] Sous-Jacent <sub>x</sub> : [●] (De plus amples informations figurent au paragraphe [●] ( <i>Préciser la référence applicable à la rubrique des Modalités des Actifs</i> ) de ces Conditions Définitives) ( <i>La Marchandise/Matière Première, l'Indice, l'Indice d'Inflation, l'Indice Propriétaire, le Taux de Change, le Taux de Référence, l'ETF ou l'Action concerné(e)</i> )] Sous-Jacent <sub>y</sub> : [●] (De plus amples informations figurent au paragraphe [●] ( <i>Préciser la référence applicable à la rubrique des Modalités des Actifs</i> ) de ces Conditions Définitives) ( <i>La Marchandise/Matière Première, l'Indice, l'Indice d'Inflation, l'Indice Propriétaire, le Taux de Change, le Taux de Référence, l'ETF ou l'Action concerné(e)</i> )]
– Observation Spécifiée :	[Applicable relativement à la Valeur Sous-Jacente][Sans Objet] [[Le Niveau du Sous-Jacent][Le Niveau Moyen du Sous-Jacent][Le Niveau Minimum du Sous-Jacent][Le Niveau Maximum du Sous-Jacent][La Performance du Sous-Jacent] est applicable à la Valeur Sous-Jacente. [Le



			Plancher d'Observation Spécifiée est [●].] [Le Plafond d'Observation Spécifiée est [●].] [Le][Les] Timing[s] Spécifié[s] [est][sont] : [●].]
(iii)	Remboursement "Strangle" Standard :		[Applicable conformément à l'Annexe 5, Partie B, Chapitre 3][Sans Objet]
	– Applicable pour la(les) Date(s) de Détermination du Remboursement suivante :		Date(s) de Détermination du Remboursement pour les besoins d'une détermination [du Montant de Remboursement Final][d'un Montant de Remboursement Échelonné][et][d'un Montant de Remboursement Anticipé]
	– Détermination du Remboursement Combiné concernée :		[●][Sans Objet] <i>(Insérer le nom de la Détermination du Remboursement Combiné pour lequel cette détermination est utilisée)</i> <i>(Si Sans Objet, supprimer le sous-paragraphe suivant)</i>
	– Applicable pour les besoins d'une Détermination du Remboursement Combiné :		[Applicable en tant que [Détermination du Remboursement Général][●]][Sans Objet] [Applicable pour toutes les Dates de Détermination du Remboursement][Applicable pour les Dates de Détermination du Remboursement suivantes : [●]]
	– Applicable pour les besoins d'une Caractéristique de Détermination du Coupon et du Remboursement :		[Applicable en tant que [Remboursement Indexé] [1][2]][Sans Objet] <i>(Si Sans Objet, supprimer le sous-paragraphe suivant)</i>
	– Caractéristique de Détermination du Coupon et du Remboursement concernée :		[●][Sans Objet] <i>(Insérer le nom de la Caractéristique de Détermination du Coupon et du Remboursement concernée)</i> <i>(Insérer le nom de la Détermination du Remboursement Combiné concernée)</i>
	– Plafond :		[●][Sans Objet]
	– Marge :		[●]
	– Date(s) d'Observation du Remboursement :		[●] <i>(Spécifier toute convention de jour ouvré applicable à la (aux) Date(s) d'Observation du Remboursement)</i> [[La][Chaque] date tombant [●] Jours Ouverts immédiatement précédant la Date de Détermination du Remboursement]
i	<b>Sous-Jacent<sub>i</sub> [et/ou Sous-Jacent<sub>ix</sub> et Sous-Jacent<sub>iy</sub>]</b>	<b>Levier<sub>i</sub>;</b>	<b>Observation Spécifiée</b>
1	[●] (De plus amples informations figurent au paragraphe [●] <i>(Préciser la référence applicable à la rubrique des Modalités des Actifs)</i> de ces Conditions Définitives) <i>(La Marchandise/ Matière Première,</i>	[●]	[Applicable relativement à la Valeur Sous- Jacente][Sans Objet] [[Le Niveau du Sous-Jacent][Le Niveau Moyen du Sous-Jacent][Le Niveau Minimum du Sous-Jacent][Le Niveau Maximum du Sous-Jacent][La Performance du Sous-Jacent] est applicable à la Valeur Sous-Jacente. [Le Plancher d'Observation Spécifiée est [●].] [Le

*l'Indice, l'Indice d'Inflation, l'Indice Propriétaire, le Taux de Change, le Taux de Référence, l'ETF ou l'Action concerné(e))*

[Combinaison de Sous-Jacent<sub>ix</sub> et Sous-Jacent<sub>iy</sub>:  
[Addition][Soustraction][Multiplication][Division][Valeur Forward Globale avec x=[●] et y=[●]]  
Sous-Jacent<sub>ix</sub>: [●]

(De plus amples informations figurent au paragraphe [●] (*Préciser la référence applicable à la rubrique des Modalités des Actifs*) de ces Conditions Définitives) (*La Marchandise/ Matière Première, l'Indice, l'Indice d'Inflation, l'Indice Propriétaire, le Taux de Change, le Taux de Référence, l'ETF ou l'Action concerné(e)*)

Sous-Jacent<sub>iy</sub>: [●]

(De plus amples informations figurent au paragraphe [●] (*Préciser la référence applicable à la rubrique des Modalités des Actifs*) de ces Conditions Définitives) (*La Marchandise/ Matière Première, l'Indice, l'Indice d'Inflation, l'Indice Propriétaire, le Taux de Change, le Taux de Référence, l'ETF ou l'Action concerné(e)*)

(Ajouter des lignes au besoin)

(Ajouter des lignes au besoin)

(Ajouter des lignes au besoin)

Plafond d'Observation Spécifiée est [●].] [Le][Les]  
Timing[s] Spécifié[s] [est][sont] : [●].]]

(Ajouter des lignes au besoin)

(iv) Remboursement Participation Standard :

- Applicable pour la(les) Date(s) de Détermination du Remboursement suivante :

- Détermination du Remboursement Combiné concernée :

- Applicable pour les besoins d'une Détermination du Remboursement Combiné :

- Applicable pour les besoins d'une

[Applicable conformément à l'Annexe 5, Partie B, Chapitre 4][Sans Objet]

Date(s) de Détermination du Remboursement pour les besoins d'une détermination [du Montant de Remboursement Final][d'un Montant de Remboursement Échelonné][et][d'un Montant de Remboursement Anticipé]

[●][Sans Objet]

(*Insérer le nom de la Détermination du Remboursement Combiné pour lequel cette détermination est utilisée*)

(*Si Sans Objet, supprimer le sous-paragraphe suivant*)

[Applicable en tant que [Détermination du Remboursement Général][●]][Sans Objet]

[Applicable pour toutes les Dates de Détermination du Remboursement][Applicable pour les Dates de Détermination du Remboursement suivantes : [●]]

[Applicable en tant que [Remboursement Indexé]

Caractéristique de Détermination du Coupon et du Remboursement :	[1][2]][Sans Objet] ( <i>Si Sans Objet, supprimer le sous-paragraphe suivant</i> )
– Caractéristique de Détermination du Coupon et du Remboursement concernée :	[●][Sans Objet] ( <i>Insérer le nom de la Caractéristique de Détermination du Coupon et du Remboursement concernée</i> ) ( <i>Insérer le nom de la Détermination du Remboursement Combiné concernée</i> )
– Plancher :	[●][Sans Objet]
– Plafond :	[●][Sans Objet]
– Date(s) d'Observation Sous-Jacente(s) <sub>1</sub> :	[●] ( <i>Spécifier toute convention de jour ouvré applicable à la (aux) Date(s) d'Observation Sous-Jacente(s)<sub>1</sub></i> ) [Chaque][La][date tombant [●] Jours Ouvrés [précédant immédiatement la Date de Détermination du Remboursement][précédant la Date de Remboursement Anticipée ( <i>pour les besoins du calcul d'un Montant de Remboursement Anticipé</i> )][immédiatement précédent][immédiatement suivant][la Date de Remboursement Echelonné immédiatement précédente][la Date d'Émission]]. [Sans Objet]
– Date(s) d'Observation Sous-Jacente(s) <sub>2</sub> :	[●] ( <i>Spécifier toute convention de jour ouvré applicable à la (aux) Date(s) d'Observation Sous-Jacente(s)<sub>2</sub></i> ) [Chaque][La][date tombant [●] Jours Ouvrés [précédant immédiatement la Date de Détermination du Remboursement][précédant la Date de Remboursement Anticipée ( <i>pour les besoins du calcul d'un Montant de Remboursement Anticipé</i> )][immédiatement précédent][immédiatement suivant][la Date de Remboursement Echelonné immédiatement précédente][la Date d'Émission]]. [Sans Objet]
– Date d'Observation du Remboursement :	[Date d'Observation Sous-Jacente <sub>1</sub> ][Date d'Observation Sous-Jacente <sub>2</sub> ]
– Sous-Jacent <sub>Observation1</sub> :	[●][Valeur Sous-Jacente <sub>xy</sub> à la Date d'Observation Sous-Jacente(s) <sub>1</sub> ]
– Sous-Jacent <sub>Observation2</sub> :	[●][Valeur Sous-Jacente <sub>xy</sub> à la Date d'Observation Sous-Jacente(s) <sub>2</sub> ]
– Levier :	[●]
– Marge :	[●]
– Sous-Jacent :	[[●]

- (De plus amples informations figurent au paragraphe [●] (*Préciser la référence applicable à la rubrique des Modalités des Actifs*) de ces Conditions Définitives)  
(*La Marchandise/Matière Première, l'Indice, l'Indice d'Inflation, l'Indice Propriétaire, le Taux de Change, le Taux de Référence, l'ETF ou l'Action concerné(e)*)  
[Combinaison de Sous-Jacent<sub>x</sub> et Sous-Jacent<sub>y</sub>:  
[Addition][Soustraction][Multiplication][Division][Valeur Forward Globale avec x=[●] et y=[●]]  
Sous-Jacent<sub>x</sub>: [●]  
(De plus amples informations figurent au paragraphe [●] (*Préciser la référence applicable à la rubrique des Modalités des Actifs*) de ces Conditions Définitives)  
(*La Marchandise/Matière Première, l'Indice, l'Indice d'Inflation, l'Indice Propriétaire, le Taux de Change, le Taux de Référence, l'ETF ou l'Action concerné(e)*)  
Sous-Jacent<sub>y</sub>: [●]  
(De plus amples informations figurent au paragraphe [●] (*Préciser la référence applicable à la rubrique des Modalités des Actifs*) de ces Conditions Définitives)  
(*La Marchandise/Matière Première, l'Indice, l'Indice d'Inflation, l'Indice Propriétaire, le Taux de Change, le Taux de Référence, l'ETF ou l'Action concerné(e)*)  
[Applicable relativement à la Valeur Sous-Jacente<sub>2</sub>]  
[Applicable relativement à la Valeur Sous-Jacente]  
[Sans Objet]  
[[Le Niveau du Sous-Jacent][Le Niveau Moyen du Sous-Jacent][Le Niveau Minimum du Sous-Jacent][Le Niveau Maximum du Sous-Jacent][La Performance du Sous-Jacent] est applicable à la Valeur Sous-Jacente<sub>2</sub>. [Le Plancher d'Observation Spécifiée est [●].] [Le Plafond d'Observation Spécifiée est [●].] [Le][Les] Timing[s] Spécifié[s] [est][sont] : [●].]  
[[Le Niveau du Sous-Jacent][Le Niveau Moyen du Sous-Jacent][Le Niveau Minimum du Sous-Jacent][Le Niveau Maximum du Sous-Jacent][La Performance du Sous-Jacent] est applicable à la Valeur Sous-Jacente<sub>1</sub>. [Le Plancher d'Observation Spécifiée est [●].] [Le Plafond d'Observation Spécifiée est [●].] [Le][Les] Timing[s] Spécifié[s] [est][sont] : [●].]  
(v) Remboursement Panier Participation Standard :  
[Applicable conformément à l'Annexe 5, Partie B, Chapitre 5][Sans Objet]  
– Applicable pour la(les) Date(s) de Date(s) de Détermination du Remboursement pour les besoins d'une détermination [du Montant de

Détermination du Remboursement suivante :	Remboursement Final][d'un Montant de Remboursement Échelonné][et][d'un Montant de Remboursement Anticipé]
– Détermination du Remboursement Combiné concernée :	[●][Sans Objet] (Insérer le nom de la Détermination du Remboursement Combiné pour lequel cette détermination est utilisée) (Si Sans Objet, supprimer le sous-paragraphe suivant)
– Applicable pour les besoins d'une Détermination du Remboursement Combiné :	[Applicable en tant que [Détermination du Remboursement Général][●][Sans Objet] [Applicable pour toutes les Dates de Détermination du Remboursement][Applicable pour les Dates de Détermination du Remboursement suivantes : [●]]
– Applicable pour les besoins d'une Caractéristique de Détermination du Coupon et du Remboursement :	[Applicable en tant que [Remboursement Indexé] [1][2]][Sans Objet] (Si Sans Objet, supprimer le sous-paragraphe suivant)
– Caractéristique de Détermination du Coupon et du Remboursement concernée :	[●][Sans Objet] (Insérer le nom de la Caractéristique de Détermination du Coupon et du Remboursement concernée) (Insérer le nom de la Détermination du Remboursement Combiné concernée)
– Plancher :	[●][Sans Objet]
– Plafond :	[●][Sans Objet]
– Date(s) d'Observation Sous-Jacente(s) <sub>1</sub> :	[●] (Spécifier toute convention de jour ouvré applicable à la (aux) Date(s) d'Observation Sous-Jacente(s) <sub>1</sub> ) [Chaque][La][date tombant [●] Jours Ouvrés [précédant immédiatement la Date de Détermination du Remboursement][précédant la Date de Remboursement Anticipée (pour les besoins du calcul d'un Montant de Remboursement Anticipé)][immédiatement précédent][immédiatement suivant][la Date de Remboursement Echelonné immédiatement précédente][la Date d'Émission]]. [Sans Objet]
– Date(s) d'Observation Sous-Jacente(s) <sub>2</sub> :	[●] (Spécifier toute convention de jour ouvré applicable à la (aux) Date(s) d'Observation Sous-Jacente(s) <sub>2</sub> ) [Chaque][La][date tombant [●] Jours Ouvrés [précédant immédiatement la Date de Détermination du Remboursement][précédant la Date de Remboursement Anticipée (pour les besoins du

			calcul d'un Montant de Remboursement Anticipé)[[immédiatement précédent][immédiatement suivant][la Date de Remboursement Echelonné immédiatement précédente][la Date d'Émission]].
			[Sans Objet]
	– Date(s) d'Observation Sous-Jacente(s) :		[●] (Spécifier toute convention de jour ouvré applicable à la (aux) Date(s) d'Observation Sous-Jacente(s) et à la (aux) Date(s) d'Observation Sous-Jacente(s) <sub>2</sub> à laquelle (auxquelles) elle(s) est(sont) liée(s))
	– Date d'Observation du Remboursement :		[Date d'Observation Sous-Jacente <sub>1</sub> ][Date d'Observation Sous-Jacente <sub>2</sub> ]
	– Levier Global :		[●]
	– Valeur du Panier <sub>1</sub> :		[●][Valeur du Panier à la Date d'Observation Sous-Jacente <sub>1</sub> ]
	– Valeur du Panier <sub>2</sub> :		[●][Valeur du Panier à la Date d'Observation Sous-Jacente <sub>2</sub> ]
	– Marge :		[●]
i	Sous-Jacent <sub>i</sub> [et/ou Sous-Jacent <sub>ix</sub> et Sous-Jacent <sub>iy</sub> ]	Levier <sub>1</sub> :	Observation Spécifiée
[●]	[●] (De plus amples informations figurent au paragraphe [●] (Préciser la référence applicable à la rubrique des Modalités des Actifs) de ces Conditions Définitives) (La Marchandise/ Matière Première, l'Indice, l'Indice d'Inflation, l'Indice Propriétaire, le Taux de Change, le Taux de Référence, l'ETF ou l'Action concerné(e)) [Combinaison de Sous-Jacent <sub>ix</sub> et Sous-Jacent <sub>iy</sub> : [Addition][Soustraction][Multiplication][Division][Valeur Forward Globale avec x=[●] et y=[●]] Sous-Jacent <sub>ix</sub> : [●] (De plus amples informations figurent au paragraphe [●] (Préciser la référence applicable à la rubrique des Modalités des Actifs) de ces Conditions Définitives) (La	[●]	[Applicable relativement à la Valeur Sous-Jacente et à la Valeur du Panier <sub>2</sub> ] [Applicable relativement à la Valeur Sous-Jacente et à la Valeur du Panier <sub>1</sub> ] [Sans Objet] [[Le Niveau du Sous-Jacent][Le Niveau Moyen du Sous-Jacent][Le Niveau Minimum du Sous-Jacent][Le Niveau Maximum du Sous-Jacent][La Performance du Sous-Jacent] est applicable à la Valeur Sous-Jacente et à la Valeur du Panier <sub>2</sub> . [Le Plancher d'Observation Spécifiée est [●].] [Le Plafond d'Observation Spécifiée est [●].] [Le][Les] Timing[s] Spécifié[s] [est][sont] : [●].] [[Le Niveau du Sous-Jacent][Le Niveau Moyen du Sous-Jacent][Le Niveau Minimum du Sous-Jacent][Le Niveau Maximum du Sous-Jacent][La Performance du Sous-Jacent] est applicable à la Valeur Sous-Jacente et à la Valeur du Panier <sub>1</sub> . [Le Plancher d'Observation Spécifiée est [●].] [Le Plafond d'Observation Spécifiée est [●].] [Le][Les] Timing[s] Spécifié[s] [est][sont] : [●].]

*Marchandise/ Matière  
Première, l'Indice, l'Indice  
d'Inflation, l'Indice  
Propriétaire, le Taux de  
Change, le Taux de  
Référence, l'ETF ou l'Action  
concerné(e))*

Sous-Jacent<sub>iy</sub>: [●]

(De plus amples  
informations figurent au  
paragraphe [●] (*Préciser la  
référence applicable à la  
rubrique des Modalités des  
Actifs*) de ces Conditions  
Définitives) (*La  
Marchandise/ Matière  
Première, l'Indice, l'Indice  
d'Inflation, l'Indice  
Propriétaire, le Taux de  
Change, le Taux de  
Référence, l'ETF ou l'Action  
concerné(e))*)

(Ajouter des  
lignes au  
besoin)

(Ajouter des lignes au  
besoin)

(Ajouter  
des lignes  
au besoin)

(Ajouter des lignes au besoin)

(vi) Remboursement Digital Fixe  
Multiple Standard :

- Applicable pour la(les)  
Date(s) de Détermination du  
Remboursement suivante :
- Détermination du  
Remboursement Combiné  
concernée :
- Applicable pour les besoins  
d'une Détermination du  
Remboursement Combiné :
- Applicable pour les besoins  
d'une Caractéristique de  
Détermination du Coupon et du  
Remboursement :
- Caractéristique de Détermination  
du Coupon et du  
Remboursement concernée :

[Applicable conformément à l'Annexe 5, Partie B,  
Chapitre 6][Sans Objet][Applicable : Toutes Dates]  
[Applicable : Dates Indiquées]

Date(s) de Détermination du Remboursement pour les  
besoins d'une détermination [du Montant de  
Remboursement Final][d'un Montant de Remboursement  
Échelonné][et][d'un Montant de Remboursement  
Anticipé]

[●][Sans Objet]  
(*Insérer le nom de la Détermination du Remboursement  
Combiné pour lequel cette détermination est utilisée*)  
(*Si Sans Objet, supprimer le sous-paragraphe suivant*)

[Applicable en tant que [Détermination du  
Remboursement Général][●]][Sans Objet]  
[Applicable pour toutes les Dates de Détermination du  
Remboursement][Applicable pour les Dates de  
Détermination du Remboursement suivantes : [●]]

[Applicable en tant que [Remboursement Indexé]  
[1][2]][Sans Objet] (*Si Sans Objet, supprimer le sous-  
paragraphe suivant*)

[●][Sans Objet]  
(*Insérer le nom de la Caractéristique de Détermination  
du Coupon et du Remboursement concernée*)  
(*Insérer le nom de la Détermination du Remboursement*)

*Combiné concernée)*

- Pourcentage Fixe<sub>1</sub> : [●]
- Pourcentage Fixe<sub>2</sub> : [●]
- Pourcentage Fixe<sub>3</sub> : [●]
- Pourcentage Fixe<sub>4</sub> : [●]
- Pourcentage Fixe<sub>5</sub> : [●]
- Pourcentage Fixe<sub>6</sub> : [●]
- Date(s) d'Observation du Remboursement : [●] (*Spécifier toute convention de jour ouvré applicable à la (aux) Date(s) d'Observation du Remboursement*)  
[Chaque date tombant [●] Jours Ouvrés immédiatement précédant le [premier][dernier] jour de la Période d'Observation du Remboursement]
- Période(s) d'Observation du Remboursement : [●] [La Période allant de la Date Concernée (incluse) jusqu'à la date tombant [●] Jours Ouvrés (incluse) avant la première Date de Remboursement Échelonné et chaque période successive débutant à la date tombant [●] Jours Ouvrés avant une Date de Remboursement Échelonné (incluse) et s'achevant à la date tombant [●] Jours Ouvrés avant la Date de Remboursement Échelonné suivante (incluse) (*Inclure en cas de Titres à Remboursement Échelonné*)]
- Sous-Jacent : [[●]  
(De plus amples informations figurent au paragraphe [●]  
(Préciser la référence applicable à la rubrique des Modalités des Actifs) de ces Conditions Définitives)  
(La Marchandise/Matière Première, l'Indice, l'Indice d'Inflation, l'Indice Propriétaire, le Taux de Change, le Taux de Référence, l'ETF ou l'Action concerné(e))]  
[Combinaison de Sous-Jacentx et Sous-Jacenty:  
[Addition][Soustraction][Multiplication][Division][Valeur Forward Globale avec x=[●] et y=[●]]  
Sous-Jacentx: [●]  
(De plus amples informations figurent au paragraphe [●]  
(Préciser la référence applicable à la rubrique des Modalités des Actifs) de ces Conditions Définitives)  
(La Marchandise/Matière Première, l'Indice, l'Indice d'Inflation, l'Indice Propriétaire, le Taux de Change, le Taux de Référence, l'ETF ou l'Action concerné(e))  
Sous-Jacenty: [●]  
(De plus amples informations figurent au paragraphe [●]  
(Préciser la référence applicable à la rubrique des Modalités des Actifs) de ces Conditions Définitives)  
(La Marchandise/Matière Première, l'Indice, l'Indice



d'Inflation, l'Indice Propriétaire, le Taux de Change, le Taux de Référence, l'ETF ou l'Action concerné(e))

- Observation Spécifiée : [Applicable relativement à la Valeur Sous-Jacente][Sans Objet]  
[[Le Niveau du Sous-Jacent][Le Niveau Moyen du Sous-Jacent][Le Niveau Minimum du Sous-Jacent][Le Niveau Maximum du Sous-Jacent][La Performance du Sous-Jacent] est applicable à la Valeur Sous-Jacente. [Le Plancher d'Observation Spécifiée est [●].] [Le Plafond d'Observation Spécifiée est [●].] [Le][Les] Timing[s] Spécifié[s] [est][sont] : [●].]]
- Date de Commencement : [Sans Objet][Date d'Émission][●](Nécessaire pour les Titres à Remboursement Échelonné)

	Seuil Plancher :	Seuil Plafond :	Fourchette :
Fourchette <sub>A</sub>	[●]	[●]	[Fourchette1][Fourchette2][Fourchette3][Fourchette4][Fourchette5] [Fourchette6]
Fourchette <sub>B</sub>	[●]	[●]	[Fourchette1][Fourchette2][Fourchette3][Fourchette4][Fourchette5] [Fourchette6]
Fourchette <sub>C</sub>	[●]	[●]	[Fourchette1][Fourchette2][Fourchette3][Fourchette4][Fourchette5] [Fourchette6]
Fourchette <sub>D</sub>	[●]	[●]	[Fourchette1][Fourchette2][Fourchette3][Fourchette4][Fourchette5] [Fourchette6]
Fourchette <sub>E</sub>	[●]	[●]	[Fourchette1][Fourchette2][Fourchette3][Fourchette4][Fourchette5] [Fourchette6]

- (vii) Remboursement Participation/Digital Standard : [Applicable conformément à l'Annexe 5, Partie B, Chapitre 7][Sans Objet]
  - Applicable pour la(les) Date(s) de Détermination du Remboursement suivante : Date(s) de Détermination du Remboursement pour les besoins d'une détermination [du Montant de Remboursement Final][d'un Montant de Remboursement Échelonné][et][d'un Montant de Remboursement Anticipé]
  - Détermination du Remboursement Combiné concernée : [●][Sans Objet]  
(Insérer le nom de la Détermination du Remboursement Combiné pour lequel cette détermination est utilisée)  
(Si Sans Objet, supprimer le sous-paragraphe suivant)
  - Applicable pour les besoins d'une Détermination du Remboursement Combiné : [Applicable en tant que [Détermination du Remboursement Général][●]][Sans Objet]  
[Applicable pour toutes les Dates de Détermination du Remboursement][Applicable pour les Dates de Détermination du Remboursement suivantes : [●]]
  - Applicable pour les besoins d'une Caractéristique de Détermination du Coupon et du Remboursement : [Applicable en tant que [Remboursement Indexé] [1][2]][Sans Objet] (Si Sans Objet, supprimer le sous-paragraphe suivant)
  - Caractéristique de Détermination [●][Sans Objet]

du Coupon et du Remboursement concernée :	<p><i>(Insérer le nom de la Caractéristique de Détermination du Coupon et du Remboursement concernée)</i></p> <p><i>(Insérer le nom de la Détermination du Remboursement Combiné concernée)</i></p>
– Plafond :	[●][Sans Objet]
– Plancher :	[●][Sans Objet]
– Pourcentage Fixe <sub>1</sub> :	[●]
– Pourcentage Fixe <sub>2</sub> :	[●]
– Pourcentage Fixe <sub>3</sub> :	[●]
– Pourcentage Fixe <sub>4</sub> :	[●]
– Pourcentage Fixe <sub>5</sub> :	[●]
– Pourcentage Fixe <sub>6</sub> :	[●]
– Levier :	[●]
– Marge :	[●]
– Date(s) d'Observation du Remboursement :	<p>[●] <i>(Spécifier toute convention de jour ouvré applicable à la (aux) Date(s) d'Observation du Remboursement)</i></p> <p>[Chaque date tombant [●] Jours Ouvrés immédiatement précédant le [premier][dernier] jour de la Période d'Observation du Remboursement]</p>
– Période(s) d'Observation du Remboursement :	<p>[●] [La Période allant de la Date Concernée (incluse) jusqu'à la date tombant [●] Jours Ouvrés (incluse) avant la première Date de Remboursement Échelonné et chaque période successive débutant à la date tombant [●] Jours Ouvrés avant une Date de Remboursement Échelonné (incluse) et s'achevant à la date tombant [●] Jours Ouvrés avant la Date de Remboursement Échelonné suivante (incluse) <i>(Inclure en cas de Titres à Remboursement Échelonné)</i>]</p>
– Sous-Jacent <sub>xy</sub> :	<p>[Pour les besoins de la Valeur Sous-Jacente<sub>xy</sub>.]</p> <p>[[●]</p> <p>(De plus amples informations figurent au paragraphe [●] <i>(Préciser la référence applicable à la rubrique des Modalités des Actifs)</i> de ces Conditions Définitives)</p> <p><i>(La Marchandise/Matière Première, l'Indice, l'Indice d'Inflation, l'Indice Propriétaire, le Taux de Change, le Taux de Référence, l'ETF ou l'Action concerné(e))]</i></p> <p>[Combinaison de Sous-Jacent<sub>x</sub> et Sous-Jacent<sub>y</sub>: [Addition][Soustraction][Multiplication][Division][Valeur Forward Globale avec x=[●] et y=[●]]</p> <p>Sous-Jacent<sub>x</sub>: [●]</p> <p>(De plus amples informations figurent au paragraphe [●] <i>(Préciser la référence applicable à la rubrique des</i></p>

- Modalités des Actifs*) de ces Conditions Définitives)  
*(La Marchandise/Matière Première, l'Indice, l'Indice d'Inflation, l'Indice Propriétaire, le Taux de Change, le Taux de Référence, l'ETF ou l'Action concerné(e))*  
 Sous-Jacent<sub>y</sub>: [●]  
 (De plus amples informations figurent au paragraphe [●]  
*(Préciser la référence applicable à la rubrique des Modalités des Actifs)* de ces Conditions Définitives)  
*(La Marchandise/Matière Première, l'Indice, l'Indice d'Inflation, l'Indice Propriétaire, le Taux de Change, le Taux de Référence, l'ETF ou l'Action concerné(e))*)
- Sous-Jacent<sub>z</sub> : [Sans Objet]  
 [Pour les besoins du Sous-Jacent<sub>Observation1</sub> :  
 Sous-Jacent<sub>z</sub> : [●]  
 (De plus amples informations figurent au paragraphe [●]  
*(Préciser la référence applicable à la rubrique des Modalités des Actifs)* de ces Conditions Définitives)  
*(La Marchandise/Matière Première, l'Indice, l'Indice d'Inflation, l'Indice Propriétaire, le Taux de Change, le Taux de Référence, l'ETF ou l'Action concerné(e))*)  
 [Pour les besoins du Sous-Jacent<sub>Observation2</sub> :  
 Sous-Jacent<sub>z</sub> : [●]  
 (De plus amples informations figurent au paragraphe [●]  
*(Préciser la référence applicable à la rubrique des Modalités des Actifs)* de ces Conditions Définitives)  
*(La Marchandise/Matière Première, l'Indice, l'Indice d'Inflation, l'Indice Propriétaire, le Taux de Change, le Taux de Référence, l'ETF ou l'Action concerné(e))*)
- Date(s) d'Observation Sous-Jacente<sub>1</sub> : [●] *(Spécifier toute convention de jour ouvré applicable à la (aux) Date(s) d'Observation Sous-Jacente<sub>1</sub>)*  
 [Chaque date tombant [●] Jours Ouvrés immédiatement précédant la Date de Détermination du Remboursement]  
 [Sans Objet]
- Date(s) d'Observation Sous-Jacente<sub>2</sub> : [●] *(Spécifier toute convention de jour ouvré applicable à la (aux) Date(s) d'Observation Sous-Jacente<sub>2</sub>)*  
 [Chaque date tombant [●] Jours Ouvrés immédiatement précédant la Date de Détermination du Remboursement]  
 [Sans Objet]
- Sous-Jacent<sub>Observation1</sub> : [●][Valeur Sous-Jacent<sub>xy</sub> à la Date d'Observation Sous-Jacente<sub>1</sub>][Valeur Sous-Jacent<sub>z</sub>]
- Sous-Jacent<sub>Observation2</sub> : [●][Valeur Sous-Jacent<sub>xy</sub> à la Date d'Observation Sous-Jacente<sub>2</sub>][Valeur Sous-Jacent<sub>z</sub>]
- Observation Spécifiée : [Applicable relativement au Sous-Jacent<sub>Observation1</sub>]  
 [Applicable relativement au Sous-Jacent<sub>Observation2</sub>] [Sans

Objet]

[[Le Niveau du Sous-Jacent][Le Niveau Moyen du Sous-Jacent][Le Niveau Minimum du Sous-Jacent][Le Niveau Maximum du Sous-Jacent][La Performance du Sous-Jacent] est applicable au Sous-Jacent<sub>Observation1</sub>. [Le Plancher d'Observation Spécifiée est [●].] [Le Plafond d'Observation Spécifiée est [●].] [Le][Les] Timing[s] Spécifié[s] [est][sont] : [●].]]

[[Le Niveau du Sous-Jacent][Le Niveau Moyen du Sous-Jacent][Le Niveau Minimum du Sous-Jacent][Le Niveau Maximum du Sous-Jacent][La Performance du Sous-Jacent] est applicable au Sous-Jacent<sub>Observation2</sub>. [Le Plancher d'Observation Spécifiée est [●].] [Le Plafond d'Observation Spécifiée est [●].] [Le][Les] Timing[s] Spécifié[s] [est][sont] : [●].]]

	Seuil Plancher :	Seuil Plafond :	Fourchette :
Fourchette <sub>A</sub>	[●]	[●]	[Fourchette1][Fourchette2][Fourchette3][Fourchette4][Fourchette5] [Fourchette6]
Fourchette <sub>B</sub>	[●]	[●]	[Fourchette1][Fourchette2][Fourchette3][Fourchette4][Fourchette5] [Fourchette6]
Fourchette <sub>C</sub>	[●]	[●]	[Fourchette1][Fourchette2][Fourchette3][Fourchette4][Fourchette5] [Fourchette6]
Fourchette <sub>D</sub>	[●]	[●]	[Fourchette1][Fourchette2][Fourchette3][Fourchette4][Fourchette5] [Fourchette6]
Fourchette <sub>E</sub>	[●]	[●]	[Fourchette1][Fourchette2][Fourchette3][Fourchette4][Fourchette5] [Fourchette6]

(viii) Remboursement Panier Fixe  
Multiple Standard :

- Applicable pour la(les)  
Date(s) de Détermination du  
Remboursement suivante :
- Détermination du  
Remboursement Combiné  
concernée :
- Applicable pour les besoins  
d'une Détermination du  
Remboursement Combiné :
- Applicable pour les besoins  
d'une Caractéristique de  
Détermination du Coupon et du

[Applicable conformément à l'Annexe 5, Partie B,  
Chapitre 8][Sans Objet]

Date(s) de Détermination du Remboursement pour les  
besoins d'une détermination [du Montant de  
Remboursement Final][d'un Montant de Remboursement  
Échelonné][et][d'un Montant de Remboursement  
Anticipé]

[●][Sans Objet]

*(Insérer le nom de la Détermination du Remboursement  
Combiné pour lequel cette détermination est utilisée)*  
*(Si Sans Objet, supprimer le sous-paragraphe suivant)*

[Applicable en tant que [Détermination du  
Remboursement Général][●]][Sans Objet]

[Applicable pour toutes les Dates de Détermination du  
Remboursement][Applicable pour les Dates de  
Détermination du Remboursement suivantes : [●]]

[Applicable en tant que [Remboursement Indexé]  
[1][2]][Sans Objet] *(Si Sans Objet, supprimer le sous-  
paragraphe suivant)*

Remboursement :

- Caractéristique de Détermination du Coupon et du Remboursement concernée : [●][Sans Objet]  
(Insérer le nom de la Caractéristique de Détermination du Coupon et du Remboursement concernée)  
(Insérer le nom de la Détermination du Remboursement Combiné concernée)
- Pourcentage Fixe<sub>1</sub> : [●]
- Pourcentage Fixe<sub>2</sub> : [●]
- Pourcentage Fixe<sub>3</sub> : [●]
- Date(s) d'Observation du Remboursement : [●] (Spécifier toute convention de jour ouvré applicable à la (aux) Date(s) d'Observation du Remboursement)  
[[La][Chaque] date tombant [●] Jours Ouvrés immédiatement précédant la Date de Détermination du Remboursement]

i :	Sous-Jacent <sub>i</sub> :	Seuil Plancher <sub>i</sub> :	Seuil Plafond <sub>i</sub> :	Fourchette de Valeur Sous-Jacente <sub>i</sub> :	Observation Spécifiée
[1]	[●] (De plus amples informations figurent au paragraphe [●] (Préciser la référence applicable à la rubrique des Modalités des Actifs) de ces Conditions Définitives) (La Marchandise/ Matière Première, l'Indice, l'Indice d'Inflation, l'Indice Propriétaire, le Taux de Change, le Taux de Référence, l'ETF ou l'Action concerné(e))	[●]	[●]	[Fourchette <sub>1</sub> ][Fourchette <sub>2</sub> ][Fourchette <sub>3</sub> ][Fourchette <sub>4</sub> ][Fourchette <sub>5</sub> ] [Fourchette <sub>6</sub> ]	[Applicable relativement à la Valeur Sous-Jacente][Sans Objet] [[Le Niveau du Sous-Jacent][Le Niveau Moyen du Sous-Jacent][Le Niveau Minimum du Sous-Jacent][Le Niveau Maximum du Sous-Jacent][La Performance du Sous-Jacent] est applicable à la Valeur Sous-Jacente. [Le Plancher d'Observation Spécifiée est [●].] [Le Plafond d'Observation Spécifiée est [●].] [Le][Les] Timing[s] Spécifié[s] [est][sont] : [●].]
(Ajouter des lignes au besoin)	(Ajouter des lignes au besoin)	(Ajouter des lignes au besoin)	(Ajouter des lignes au besoin)	(Ajouter des lignes au besoin)	(Ajouter des lignes au besoin)

j :	Sous-Jacent <sub>j</sub> :	Seuil Plancher <sub>j</sub> :	Seuil Plafond <sub>j</sub> :	Fourchette de Valeur Sous-Jacente <sub>j</sub> :	Observation Spécifiée
[1]	[●] (De plus amples informations figurent au paragraphe [●] (Préciser la référence applicable à la rubrique des Modalités des Actifs) de ces Conditions	[●]	[●]	[Fourchette <sub>1</sub> ][Fourchette <sub>2</sub> ][Fourchette <sub>3</sub> ][Fourchette <sub>4</sub> ][Fourchette <sub>5</sub> ]	[Applicable relativement à la Valeur Sous-Jacente][Sans Objet] [[Le Niveau du Sous-Jacent][Le Niveau Moyen du Sous-Jacent][Le Niveau Minimum du Sous-Jacent][Le Niveau Maximum du Sous-Jacent][La Performance du Sous-Jacent] est applicable à la Valeur Sous-Jacente. [Le Plancher d'Observation Spécifiée est

Définitives)					[●.] [Le Plafond d'Observation Spécifiée est [●.] [Le][Les] Timing[s] Spécifié[s] [est][sont] : [●.]
(La Marchandise/Matière Première, l'Indice, l'Indice d'Inflation, l'Indice Propriétaire, le Taux de Change, le Taux de Référence, l'ETF ou l'Action concerné(e))					
(Ajouter des lignes au besoin)	(Ajouter des lignes au besoin)	(Ajouter des lignes au besoin)	(Ajouter des lignes au besoin)	(Ajouter des lignes au besoin)	(Ajouter des lignes au besoin)
(ix) Remboursement ABF Standard :					
– Applicable pour la(les) Date(s) de Détermination du Remboursement suivante :		[Applicable conformément à l'Annexe 5, Partie B, Chapitre 9][Sans Objet]  Date(s) de Détermination du Remboursement pour les besoins d'une détermination [du Montant de Remboursement Final][d'un Montant de Remboursement Échelonné][et][d'un Montant de Remboursement Anticipé]			
– Détermination du Remboursement Combiné concernée :		[●][Sans Objet] <i>(Insérer le nom de la Détermination du Remboursement Combiné pour lequel cette détermination est utilisée)</i> <i>(Si Sans Objet, supprimer le sous-paragraphe suivant)</i>			
– Applicable pour les besoins d'une Détermination du Remboursement Combiné :		[Applicable en tant que [Détermination du Remboursement Général][●]][Sans Objet] [Applicable pour toutes les Dates de Détermination du Remboursement][Applicable pour les Dates de Détermination du Remboursement suivantes : [●]]			
– Applicable pour les besoins d'une Caractéristique de Détermination du Coupon et du Remboursement :		[Applicable en tant que [Remboursement Indexé] [1][2]][Sans Objet] <i>(Si Sans Objet, supprimer les sous-paragraphe suivants)</i>			
– Caractéristique de Détermination du Coupon et du Remboursement concernée :		[●] <i>(Insérer le nom de la Caractéristique de Détermination du Coupon et du Remboursement concernée)</i>			
– Date de Commencement :		[Sans Objet][Date d'Émission][●] <i>(Requis pour les Titres à Remboursement Echelonné)</i>			
– Sous-Jacent :		(De plus amples informations figurent au paragraphe [●] <i>(Préciser la référence applicable à la rubrique des Modalités des Actifs)</i> de ces Conditions Définitives) <i>(La Marchandise/Matière Première, l'Indice, l'Indice d'Inflation, l'Indice Propriétaire, le Taux de Change, le Taux de Référence, l'ETF ou l'Action concerné(e))</i> [Combinaison de Sous-Jacent <sub>x</sub> et Sous-Jacent <sub>y</sub> : [Addition][Soustraction][Multiplication][Division][Valeu			

r Forward Globale avec  $x=[\bullet]$  et  $y=[\bullet]$

Sous-Jacent<sub>x</sub>:  $[\bullet]$

(De plus amples informations figurent au paragraphe  $[\bullet]$   
(Préciser la référence applicable à la rubrique des  
Modalités des Actifs) de ces Conditions Définitives)

(La Marchandise/Matière Première, l'Indice, l'Indice  
d'Inflation, l'Indice Propriétaire, le Taux de Change, le  
Taux de Référence, l'ETF ou l'Action concerné(e))

Sous-Jacent<sub>y</sub>:  $[\bullet]$

(De plus amples informations figurent au paragraphe  $[\bullet]$   
(Préciser la référence applicable à la rubrique des  
Modalités des Actifs) de ces Conditions Définitives)

(La Marchandise/Matière Première, l'Indice, l'Indice  
d'Inflation, l'Indice Propriétaire, le Taux de Change, le  
Taux de Référence, l'ETF ou l'Action concerné(e))

- Levier Global :  $[\bullet]$
- Levier<sub>1</sub> :  $[\bullet]$
- Levier<sub>2</sub> :  $[\bullet]$
- Date(s) d'Observation du Remboursement :  $[\bullet]$  (Spécifier toute convention de jour ouvré applicable à la (aux) Date(s) d'Observation du Remboursement)  
[Chaque date tombant  $[\bullet]$  Jours Ouvrés immédiatement précédant le [premier][dernier] jour de la Période d'Observation du Remboursement]
- Date d'Arrêté de la Période d'Observation du Remboursement :  $[\bullet]$ [Sans Objet]
- Période(s) d'Observation du Remboursement :  $[\bullet]$  [La Période allant de la Date Concernée (incluse) jusqu'à la date tombant  $[\bullet]$  Jours Ouvrés (incluse) avant la première Date de Remboursement Échelonné et chaque période successive débutant à la date tombant  $[\bullet]$  Jours Ouvrés avant une Date de Remboursement Échelonné (incluse) et s'achevant à la date tombant  $[\bullet]$  Jours Ouvrés avant la Date de Remboursement Échelonné suivante (incluse) (Inclure en cas de Titres à Remboursement Échelonné)]
- Jour(s) "Range Accrual" :  $[\bullet]$ [Chaque [Jour Ouvré][jour calendaire] tombant dans la Période d'Observation du Remboursement concernée][Chaque [Jour Ouvré][jour calendaire] depuis le  $[\bullet]$  (inclus) [Jour Ouvré][jour calendaire] jusqu'au  $[\bullet]$  (inclus) [Jour Ouvré][jour calendaire] précédant le dernier jour de la Période d'Observation du Remboursement concernée]  
[La Valeur Sous-Jacente relative à un Jour "Range Accrual" qui n'est pas un Jour Ouvré sera réputée être la

Valeur Sous-Jacente relative au Jour Ouvré immédiatement [suivant][précédent]. (*Inclure le cas échéant lorsque chaque jour calendaire au sein d'une Période d'Observation du Remboursement est un Jour "Range Accrual"*)

– Observation Spécifiée :

[Applicable relativement à la Valeur Sous-Jacente][Sans Objet]

[[Le Niveau du Sous-Jacent][Le Niveau Moyen du Sous-Jacent][Le Niveau Minimum du Sous-Jacent][Le Niveau Maximum du Sous-Jacent][La Performance du Sous-Jacent] est applicable à la Valeur Sous-Jacente. [Le Plancher d'Observation Spécifiée est [●].] [Le Plafond d'Observation Spécifiée est [●].] [Le][Les] Timing[s] Spécifié[s] [est][sont] : [●].]

	Niveau "Range Accrual" Plancher :	Niveau "Range Accrual" Plafond :	Fourchette :
Fourchette <sub>A</sub> :	[●]	[●]	[Fourchette <sub>1</sub> ][Fourchette <sub>2</sub> ][Fourchette <sub>3</sub> ] [Fourchette <sub>4</sub> ][Fourchette <sub>5</sub> ][Fourchette <sub>6</sub> ]
Fourchette <sub>B</sub> :	[●]	[●]	[Fourchette <sub>1</sub> ][Fourchette <sub>2</sub> ][Fourchette <sub>3</sub> ] [Fourchette <sub>4</sub> ][Fourchette <sub>5</sub> ][Fourchette <sub>6</sub> ]
(x) Remboursement Performance "Rainbow" Standard :			[Applicable conformément à l'Annexe 5, Partie B, Chapitre 10][Sans Objet]
– Applicable pour la(les) Date(s) de Détermination du Remboursement suivante :			Date(s) de Détermination du Remboursement pour les besoins d'une détermination [du Montant de Remboursement Final][d'un Montant de Remboursement Échelonné][et][d'un Montant de Remboursement Anticipé]
– Détermination du Remboursement Combiné concernée :			[●][Sans Objet] <i>(Insérer le nom de la Détermination du Remboursement Combiné pour lequel cette détermination est utilisée)</i> <i>(Si Sans Objet, supprimer le sous-paragraphe suivant)</i>
– Applicable pour les besoins d'une Détermination du Remboursement Combiné :			[Applicable en tant que [Détermination du Remboursement Général][●]][Sans Objet] [Applicable pour toutes les Dates de Détermination du Remboursement][Applicable pour les Dates de Détermination du Remboursement suivantes : [●]]
– Applicable pour les besoins d'une Caractéristique de Détermination du Coupon et du Remboursement :			[Applicable en tant que [Remboursement Indexé] [1][2]][Sans Objet] <i>(Si Sans Objet, supprimer les sous-paragraphe suivants)</i>
– Caractéristique de Détermination du Coupon et du Remboursement concernée :			[●] <i>(Insérer le nom de la Caractéristique de Détermination du Coupon et du Remboursement concernée)</i>
– Date(s) d'Observation Sous-Jacente <sub>2</sub> :			[●] ( <i>Spécifier toute convention de jour ouvré applicable à la (aux) Date(s) d'Observation Sous-Jacente<sub>2</sub></i> )



- Date(s) d'Observation Sous-Jacente<sub>1</sub> : [●] (*Spécifier toute convention de jour ouvré applicable à la (aux) Date(s) d'Observation Sous-Jacente<sub>1</sub>*) [[●] Jours Ouvrés immédiatement précédant la Date de Détermination du Remboursement]
- Pourcentage Fixe : [●]
- Seuil Plancher : [●]
- Seuil Plafond : [●]
- Montant Seuil : [●]
- Plancher : [●]
- P(i) : L'option [1][2] s'applique.
- Fourchette : [Fourchette<sub>1</sub>][Fourchette<sub>2</sub>][Fourchette<sub>3</sub>][Fourchette<sub>4</sub>][Fourchette<sub>5</sub>][Fourchette<sub>6</sub>]
- Observation Spécifiée : [Applicable relativement à la Valeur Sous-Jacente<sub>2i</sub>]  
 [Applicable relativement à la Valeur Sous-Jacente<sub>1i</sub>] [Sans Objet]  
 [[Le Niveau du Sous-Jacent][Le Niveau Moyen du Sous-Jacent][Le Niveau Minimum du Sous-Jacent][Le Niveau Maximum du Sous-Jacent][La Performance du Sous-Jacent] est applicable à 1 à la Valeur Sous-Jacente<sub>2i</sub>. [Le Plancher d'Observation Spécifiée est [●].] [Le Plafond d'Observation Spécifiée est [●].] [Le][Les] Timing[s] Spécifié[s] [est][sont] : [●].]]  
 [[Le Niveau du Sous-Jacent][Le Niveau Moyen du Sous-Jacent][Le Niveau Minimum du Sous-Jacent][Le Niveau Maximum du Sous-Jacent][La Performance du Sous-Jacent] est applicable à 1 à la Valeur Sous-Jacente<sub>1i</sub>. [Le Plancher d'Observation Spécifiée est [●].] [Le Plafond d'Observation Spécifiée est [●].] [Le][Les] Timing[s] Spécifié[s] [est][sont] : [●].]]  
 [Applicable relativement à la Valeur Sous-Jacente<sub>2j</sub>]  
 [Applicable relativement à la Valeur Sous-Jacente<sub>1j</sub>] [Sans Objet]  
 [[Le Niveau du Sous-Jacent][Le Niveau Moyen du Sous-Jacent][Le Niveau Minimum du Sous-Jacent][Le Niveau Maximum du Sous-Jacent][La Performance du Sous-Jacent] est applicable à 1 à la Valeur Sous-Jacente<sub>2j</sub>. [Le Plancher d'Observation Spécifiée est [●].] [Le Plafond d'Observation Spécifiée est [●].] [Le][Les] Timing[s] Spécifié[s] [est][sont] : [●].]]  
 [[Le Niveau du Sous-Jacent][Le Niveau Moyen du Sous-Jacent][Le Niveau Minimum du Sous-Jacent][Le Niveau Maximum du Sous-Jacent][La Performance du Sous-Jacent] est applicable à 1 à la Valeur Sous-Jacente<sub>1j</sub>. [Le Plancher d'Observation Spécifiée est [●].] [Le Plafond d'Observation

Spécifiée est [●].] [Le][Les] Timing[s] Spécifié[s] [est][sont] :  
[●].]]

i :	Sous-Jacent <sub>i</sub> :	Valeur Sous-Jacente <sub>2i</sub> :	Poids(i) :
1	[●] (De plus amples informations figurent au paragraphe [●] ( <i>Préciser la référence applicable à la rubrique des Modalités des Actifs</i> ) de ces Conditions Définitives) ( <i>La Marchandise/Matière Première, l'Indice, l'Indice d'Inflation, l'Indice Propriétaire, le Taux de Change, le Taux de Référence, l'ETF ou l'Action concerné(e)</i> ) (Ajouter des lignes au besoin)	[●] (Ajouter des lignes au besoin)	[●] (Ajouter des lignes au besoin)
(xi)	Remboursement Performance Panier/Digital Standard :	[Applicable conformément à l'Annexe 5, Partie B, Chapitre 11][Sans Objet][Application aux Dates Indiquées][Application Américaine]	
	– Applicable pour la(les) Date(s) de Détermination du Remboursement suivante :	Date(s) de Détermination du Remboursement pour les besoins d'une détermination [du Montant de Remboursement Final][d'un Montant de Remboursement Échelonné][et][d'un Montant de Remboursement Anticipé]	
	– Détermination du Remboursement Combiné concernée :	[●][Sans Objet] ( <i>Insérer le nom de la Détermination du Remboursement Combiné pour lequel cette détermination est utilisée</i> ) ( <i>Si Sans Objet, supprimer le sous-paragraphe suivant</i> )	
	– Applicable pour les besoins d'une Détermination du Remboursement Combiné :	[Applicable en tant que [Détermination du Remboursement Général][●]][Sans Objet] [Applicable pour toutes les Dates de Détermination du Remboursement][Applicable pour les Dates de Détermination du Remboursement suivantes : [●]]	
	– Applicable pour les besoins d'une Caractéristique de Détermination du Coupon et du Remboursement :	[Applicable en tant que [Remboursement Indexé] [1][2]][Sans Objet] ( <i>Si Sans Objet, supprimer le sous-paragraphe suivant</i> )	
	– Caractéristique de Détermination du Coupon et du Remboursement concernée :	[●][Sans Objet] ( <i>Insérer le nom de la Caractéristique de Détermination du Coupon et du Remboursement concernée</i> ) ( <i>Insérer le nom de la Détermination du Remboursement Combiné concernée</i> )	
	– P% :	[●][Sans Objet]	
	– Plafond <sub>A</sub> :	[●][Sans Objet]	
	– Plancher <sub>A</sub> :	[●][Sans Objet]	
	– Plafond <sub>B</sub> :	[●][Sans Objet]	

- Plancher<sub>B</sub> : [●][Sans Objet]
- Plafond<sub>C</sub> : [●][Sans Objet]
- Plancher<sub>C</sub> : [●][Sans Objet]
- Pourcentage Fixe : [●]
- Levier Global<sub>A</sub> : [●]
- Marge<sub>A</sub> : [●]
- Levier Global<sub>B</sub> : [●]
- Marge<sub>B</sub> : [●]
- Levier Global<sub>C</sub> : [●]
- Marge<sub>C</sub> : [●]
- Seuil Plancher Performance : [●]
- Seuil Plafond Performance : [●]
- P(i) : L'Option [1][2] s'applique.
- Combinaison<sub>1</sub> : [Performance "Best-of"] [Performance Moyenne Pondérée] [Performance "Rainbow"] [Performance "Valeur Absolue"] [Performance "Worst-of"] [Performance "Worst-of"] [Xème Performance "Worst-of" avec X étant le chiffre [●]]
- Combinaison<sub>2</sub> : [Performance "Best-of"] [Performance Moyenne Pondérée] [Performance "Rainbow"] [Performance "Valeur Absolue"] [Performance "Worst-of"] [Performance "Worst-of"] [Xème Performance "Worst-of" avec X étant le chiffre [●]]
- Combinaison<sub>3</sub> : [Performance "Best-of"] [Performance Moyenne Pondérée] [Performance "Rainbow"] [Performance "Valeur Absolue"] [Performance "Worst-of"] [Performance "Worst-of"] [Xème Performance "Worst-of" avec X étant le chiffre [●]]
- Combinaison<sub>4</sub> : [Performance "Best-of"] [Performance Moyenne Pondérée] [Performance "Rainbow"] [Performance "Valeur Absolue"] [Performance "Worst-of"] [Performance "Worst-of"] [Xème Performance "Worst-of" avec X étant le chiffre [●]]
- Date(s) d'Observation de Performance : [●] (*Spécifier toute convention de jour ouvré applicable à la (aux) Date(s) d'Observation de Performance*)
- Période(s) d'Observation de Performance : [●]
- Date(s) d'Observation Sous-Jacente<sub>1</sub> : [●] (*Spécifier toute convention de jour ouvré applicable à la (aux) Date(s) d'Observation Sous-Jacente<sub>1</sub>*)  
[Chaque date tombant [●] Jours Ouvrés immédiatement]

précédant la Date de Détermination du Remboursement]  
[Sans Objet]

- Date(s) d'Observation Sous-Jacente<sub>2</sub> : [Toute Date d'Observation de Performance][●] (*Spécifier toute convention de jour ouvré applicable à la (aux) Date(s) d'Observation Sous-Jacente<sub>2</sub>*)

	Seuil Plancher :	Seuil Plafond :	Fourchette :
Fourchette <sub>A</sub> :	[●]	[●]	[Fourchette <sub>1</sub> ][Fourchette <sub>2</sub> ][Fourchette <sub>3</sub> ] [Fourchette <sub>4</sub> ][Fourchette <sub>5</sub> ][Fourchette <sub>6</sub> ]
Fourchette <sub>B</sub> :	[●]	[●]	[Fourchette <sub>1</sub> ][Fourchette <sub>2</sub> ][Fourchette <sub>3</sub> ] [Fourchette <sub>4</sub> ][Fourchette <sub>5</sub> ][Fourchette <sub>6</sub> ]
Fourchette <sub>C</sub> :	[●]	[●]	[Fourchette <sub>1</sub> ][Fourchette <sub>2</sub> ][Fourchette <sub>3</sub> ] [Fourchette <sub>4</sub> ][Fourchette <sub>5</sub> ][Fourchette <sub>6</sub> ]

i :	Sous-Jacent <sub>i</sub>	Poids <sub>i</sub>	Valeur Sous-Jacente <sub>1i</sub> :	Valeur Sous-Jacente <sub>2i</sub> :	Observation Spécifiée
[1]	[●] (De plus amples informations figurent au paragraphe [●] ( <i>Préciser la référence applicable à la rubrique des Modalités des Actifs</i> ) de ces Conditions Définitives) ( <i>La Marchandise/ Matière Première, l'Indice, l'Indice d'Inflation, l'Indice Propriétaire, le Taux de Change, le Taux de Référence, l'ETF ou l'Action concerné(e)</i> )	[●]	[●]	Combinaison <sub>1</sub> : [Application aux Dates Indiquées][Ap plication Américaine] Combinaison <sub>2</sub> : [●] Combinaison <sub>3</sub> : [●] Combinaison <sub>4</sub> : [●]	[Applicable relativement à la Valeur Sous-Jacente][Sans Objet] [[Le Niveau du Sous-Jacent][Le Niveau Moyen du Sous-Jacent][Le Niveau Minimum du Sous-Jacent][Le Niveau Maximum du Sous-Jacent][La Performance du Sous-Jacent] est applicable à la Valeur Sous-Jacente. [Le Plancher d'Observation Spécifiée est [●].] [Le Plafond d'Observation Spécifiée est [●].] [Le][Les] Timing[s] Spécifié[s] [est][sont] : [●].]]

(Ajouter des lignes au besoin)

(Ajouter des lignes au besoin)

(Ajouter des lignes au besoin)

(Ajouter des lignes au besoin)

(Ajouter des lignes au besoin)

(Ajouter des lignes au besoin)

(xii) Remboursement Performance Panier Participation Standard :

- Applicable pour la(les) Date(s) de Détermination du Remboursement suivante :

[Applicable conformément à l'Annexe 5, Partie B, Chapitre 12][Sans Objet]

Date(s) de Détermination du Remboursement pour les besoins d'une détermination [du Montant de Remboursement Final][d'un Montant de Remboursement Échelonné][et][d'un Montant de Remboursement Anticipé]

- Détermination du Remboursement Combiné concernée : [●][Sans Objet]  
(Insérer le nom de la Détermination du Remboursement Combiné pour lequel cette détermination est utilisée)  
(Si Sans Objet, supprimer le sous-paragraphe suivant)
- Applicable pour les besoins d'une Détermination du Remboursement Combiné : [Applicable en tant que [Détermination du Remboursement Général][●]][Sans Objet]  
[Applicable pour toutes les Dates de Détermination du Remboursement][Applicable pour les Dates de Détermination du Remboursement suivantes : [●]]
- Applicable pour les besoins d'une Caractéristique de Détermination du Coupon et du Remboursement : [Applicable en tant que [Remboursement Indexé] [1][2]][Sans Objet] (Si Sans Objet, supprimer le sous-paragraphe suivant)
- Caractéristique de Détermination du Coupon et du Remboursement concernée : [●][Sans Objet]  
(Insérer le nom de la Caractéristique de Détermination du Coupon et du Remboursement concernée)  
(Insérer le nom de la Détermination du Remboursement Combiné concernée)
- Plancher : [●][Sans Objet]
- Plafond : [●][Sans Objet]
- P(i) : L'Option [1][2] s'applique.
- Date(s) d'Observation Sous-Jacente(s)<sub>1</sub> : [●] (Spécifier toute convention de jour ouvré applicable à la (aux) Date(s) d'Observation Sous-Jacente(s)<sub>1</sub>)  
[Chaque][La][date tombant [●] Jours Ouvrés [précédant immédiatement la Date de Détermination du Remboursement][précédant la Date de Remboursement Anticipée (pour les besoins du calcul d'un Montant de Remboursement Anticipé)][immédiatement précédent][immédiatement suivant][la Date de Remboursement Echelonné immédiatement précédente][la Date d'Émission]].
- Date(s) d'Observation Sous-Jacente(s)<sub>2</sub> : [●] (Spécifier toute convention de jour ouvré applicable à la (aux) Date(s) d'Observation Sous-Jacente(s)<sub>2</sub>)  
[Chaque][La][date tombant [●] Jours Ouvrés [précédant immédiatement la Date de Détermination du Remboursement][précédant la Date de Remboursement Anticipée (pour les besoins du calcul d'un Montant de Remboursement Anticipé)][immédiatement précédent][immédiatement suivant][la Date de Remboursement Echelonné immédiatement précédente][la Date d'Émission]].
- Date d'Observation Sous-Jacente : [Date d'Observation Sous-Jacente<sub>1</sub>][Date d'Observation Sous-Jacente<sub>2</sub>]

- Levier Global : [●]
- Marge : [●]
- Seuil Plafond Performance : [●]
- Seuil Plancher Performance : [●]
- Performance : [Performance "Best-of"] [Performance Moyenne Pondérée] [Performance "Rainbow"] [Performance "Valeur Absolue"] [Performance "Worst-of"] [Performance "Worst-of"] [Xème Performance "Worst-of" avec X étant le chiffre [●]]

i :	Sous-Jacent <sub>i</sub>	Poids <sub>i</sub>	Valeur Sous-Jacente <sub>ii</sub> :	Observation Spécifiée
[1]	[●] (De plus amples informations figurent au paragraphe [●] (Préciser la référence applicable à la rubrique des Modalités des Actifs) de ces Conditions Définitives) (La Marchandise/ Matière Première, l'Indice, l'Indice d'Inflation, l'Indice Propriétaire, le Taux de Change, le Taux de Référence, l'ETF ou l'Action concerné(e))	[●]	[●]	[Applicable relativement à la Performance] [Sans Objet] [[Le Niveau de la Performance] [Le Niveau Moyen de la Performance] [Le Niveau Minimum de la Performance] [Le Niveau Maximum de la Performance] est applicable à la Performance. [Le Plancher d'Observation Spécifiée est [●].] [Le Plafond d'Observation Spécifiée est [●].] [Le] [Les] Timing[s] Spécifié[s] [est] [sont] : [●].]]
(Ajouter des lignes au besoin)	(Ajouter des lignes au besoin)	(Ajouter des lignes au besoin)	(Ajouter des lignes au besoin)	(Ajouter des lignes au besoin)

- (xiii) Remboursement Performance Panier "Worst-of" Standard :
- Applicable pour la(les) Date(s) de Détermination du Remboursement suivante : [Applicable conformément à l'Annexe 5, Partie B, Chapitre 13] [Sans Objet] Date(s) de Détermination du Remboursement pour les besoins d'une détermination [du Montant de Remboursement Final] [d'un Montant de Remboursement Échelonné] [et] [d'un Montant de Remboursement Anticipé]
  - Détermination du Remboursement Combiné concernée : [●] [Sans Objet] (Insérer le nom de la Détermination du Remboursement Combiné pour lequel cette détermination est utilisée)

(Si Sans Objet, supprimer le sous-paragraphe suivant)

- Applicable pour les besoins d'une Détermination du Remboursement Combiné : [Applicable en tant que [Détermination du Remboursement Général][●]][Sans Objet]  
[Applicable pour toutes les Dates de Détermination du Remboursement][Applicable pour les Dates de Détermination du Remboursement suivantes : [●]]
- Applicable pour les besoins d'une Caractéristique de Détermination du Coupon et du Remboursement : [Applicable en tant que [Remboursement Indexé] [1][2]][Sans Objet] (*Si Sans Objet, supprimer le sous-paragraphe suivant*)
- Caractéristique de Détermination du Coupon et du Remboursement concernée : [●][Sans Objet]  
(*Insérer le nom de la Caractéristique de Détermination du Coupon et du Remboursement concernée*)  
(*Insérer le nom de la Détermination du Remboursement Combiné concernée*)
- Plafond<sub>A</sub> : [●][Sans Objet]
- Plancher<sub>A</sub> : [●][Sans Objet]
- Plafond<sub>B</sub> : [●][Sans Objet]
- Plancher<sub>B</sub> : [●][Sans Objet]
- Plafond<sub>C</sub> : [●][Sans Objet]
- Plancher<sub>C</sub> : [●][Sans Objet]
- Marge<sub>A</sub> : [●]
- Marge<sub>B</sub> : [●]
- Marge<sub>C</sub> : [●]
- Levier Global<sub>A</sub> : [●]
- Levier Global<sub>B</sub> : [●]
- Levier Global<sub>C</sub> : [●]
- P% : [●][Sans Objet]
- Pourcentage Fixe : [●]
- Fourchette<sub>A</sub> : [Fourchette<sub>1</sub>][Fourchette<sub>2</sub>][Fourchette<sub>3</sub>][Fourchette<sub>4</sub>][Fourchette<sub>5</sub>][Fourchette<sub>6</sub>]
- Fourchette<sub>B</sub> : [Fourchette<sub>1</sub>][Fourchette<sub>2</sub>][Fourchette<sub>3</sub>][Fourchette<sub>4</sub>][Fourchette<sub>5</sub>][Fourchette<sub>6</sub>]
- Fourchette<sub>C</sub> : [Fourchette<sub>1</sub>][Fourchette<sub>2</sub>][Fourchette<sub>3</sub>][Fourchette<sub>4</sub>][Fourchette<sub>5</sub>][Fourchette<sub>6</sub>]
- Seuil Plancher : [●]
- Seuil Plafond : [●]
- P(i) : L'Option [1][2] s'applique.

	– Date(s) d'Observation de Performance :		[●] ( <i>Spécifier toute convention de jour ouvré applicable à la (aux) Date(s) d'Observation de Performance</i> )		
	– Période(s) d'Observation de Performance :		[●]		
	– Date(s) d'Observation Sous-Jacente <sub>1</sub> :		[●] ( <i>Spécifier toute convention de jour ouvré applicable à la (aux) Date(s) d'Observation Sous-Jacente<sub>1</sub></i> ) [Chaque date tombant [●] Jours Ouvrés immédiatement précédant la Date de Détermination du Remboursement] [Sans Objet]		
	– Date(s) d'Observation Sous-Jacente <sub>2</sub> :		[Toute Date d'Observation de Performance][●] ( <i>Spécifier toute convention de jour ouvré applicable à la (aux) Date(s) d'Observation Sous-Jacente<sub>2</sub></i> )		
i :	<b>Sous-Jacent<sub>i</sub></b>	<b>Poids<sub>i</sub></b>	<b>Valeur Sous-Jacente<sub>1i</sub> :</b>	<b>Valeur Sous-Jacente<sub>2i</sub> :</b>	<b>Observation Spécifiée</b>
[1]	[●] (De plus amples informations figurent au paragraphe [●] ( <i>Préciser la référence applicable à la rubrique des Modalités des Actifs</i> ) de ces Conditions Définitives) ( <i>La Marchandise/ Matière Première, l'Indice, l'Indice d'Inflation, l'Indice Propriétaire, le Taux de Change, le Taux de Référence, l'ETF ou l'Action concerné(e)</i> )	[●]	[●]	Performance "Worst-of" <sub>1</sub> : [Application aux Dates Indiquées][Ap plication Américaine]	[Applicable relativement à la Valeur Sous-Jacente][Sans Objet] [[Le Niveau du Sous-Jacent][Le Niveau Moyen du Sous-Jacent][Le Niveau Minimum du Sous-Jacent][Le Niveau Maximum du Sous-Jacent][La Performance du Sous-Jacent] est applicable à la Valeur Sous-Jacente. [Le Plancher d'Observation Spécifiée est [●].] [Le Plafond d'Observation Spécifiée est [●].] [Le][Les] Timing[s] Spécifié[s] [est][sont] : [●].]]
(Ajouter des lignes au besoin)	(Ajouter des lignes au besoin)	(Ajouter des lignes au besoin)	(Ajouter des lignes au besoin)	(Ajouter des lignes au besoin)	(Ajouter des lignes au besoin)

(xiv) Remboursement Volatilité Obligataire Standard :

- Applicable pour la(les) Date(s) de Détermination du Remboursement suivante :

[Applicable conformément à l'Annexe 5, Partie B, Chapitre 14][Sans Objet]

Date(s) de Détermination du Remboursement pour les besoins d'une détermination [du Montant de Remboursement Final][d'un Montant de Remboursement Échelonné][et][d'un Montant de Remboursement



- Anticipé]
- Détermination du Remboursement Combiné concernée : [●][Sans Objet]  
(Insérer le nom de la Détermination du Remboursement Combiné pour lequel cette détermination est utilisée)  
(Si Sans Objet, supprimer le sous-paragraphe suivant)
  - Applicable pour les besoins d'une Détermination du Remboursement Combiné : [Applicable en tant que [Détermination du Remboursement Général][●]][Sans Objet]  
[Applicable pour toutes les Dates de Détermination du Remboursement][Applicable pour les Dates de Détermination du Remboursement suivantes : [●]]
  - Applicable pour les besoins d'une Caractéristique de Détermination du Coupon et du Remboursement : [Applicable en tant que [Remboursement Indexé] [1][2]][Sans Objet] (Si Sans Objet, supprimer le sous-paragraphe suivant)
  - Caractéristique de Détermination du Coupon et du Remboursement concernée : [●][Sans Objet]  
(Insérer le nom de la Caractéristique de Détermination du Coupon et du Remboursement concernée)  
(Insérer le nom de la Détermination du Remboursement Combiné concernée)
  - Plafond : [●][Sans Objet]
  - Date(s) d'Observation Sous-Jacente(s)<sub>1</sub> : [●] (Spécifier toute convention de jour ouvré applicable à la (aux) Date(s) d'Observation Sous-Jacent(s)<sub>1</sub>)  
[[La][Chaque] date tombant [●] Jours Ouvrés immédiatement précédant le [premier][dernier] jour de la Période d'Observation du Remboursement]
  - Date(s) d'Observation Sous-Jacente(s)<sub>2</sub> : [●] (Spécifier toute convention de jour ouvré applicable à la (aux) Date(s) d'Observation Sous-Jacente(s) et à la (aux) Date(s) d'Observation Sous-Jacente(s)<sub>1</sub> à laquelle (auxquelles) elle(s) est(sont) liée(s))
  - Plancher : [●][Sans Objet]
  - Levier Global: [●]
  - Date(s) d'Observation Sous-Jacente(s)<sub>2</sub> : [●] (Spécifier toute convention de jour ouvré applicable à la (aux) Date(s) d'Observation Sous-Jacent(s)<sub>1</sub>)  
[[La][Chaque] date tombant [●] Jours Ouvrés immédiatement précédant le [premier][dernier] jour de la Période d'Observation du Remboursement]
  - Date(s) d'Observation Sous-Jacente(s)<sub>3</sub> : [●] (Spécifier toute convention de jour ouvré applicable à la (aux) Date(s) d'Observation Sous-Jacente(s) et à la (aux) Date(s) d'Observation Sous-Jacente(s)<sub>2</sub> à laquelle (auxquelles) elle(s) est(sont) liée(s))

i

Sous-Jacent<sub>i</sub> [et/ou Sous-Jacent<sub>ix</sub> et Sous-Jacent<sub>iy</sub>]

Levier<sub>i</sub> Observation Spécifiée  
:

1

[●]  
(De plus amples informations figurent au paragraphe [●] (*Préciser la référence applicable à la rubrique des Modalités des Actifs*) de ces Conditions Définitives) (*La Marchandise/ Matière Première, l'Indice, l'Indice d'Inflation, l'Indice d'Inflation, le Taux de Change, le Taux de Référence, l'ETF ou l'Action concerné(e)*)  
[Combinaison de Sous-Jacent<sub>ix</sub> et Sous-Jacent<sub>iy</sub>: [Addition][Soustraction][Multiplication][Division][Valeur Forward Globale avec x=[●] et y=[●]]  
Sous-Jacent<sub>ix</sub>: [●]  
(De plus amples informations figurent au paragraphe [●] (*Préciser la référence applicable à la rubrique des Modalités des Actifs*) de ces Conditions Définitives) (*La Marchandise/ Matière Première, l'Indice, l'Indice d'Inflation, l'Indice d'Inflation, le Taux de Change, le Taux de Référence, l'ETF ou l'Action concerné(e)*)  
Sous-Jacent<sub>iy</sub>: [●]  
(De plus amples informations figurent au paragraphe [●] (*Préciser la référence applicable à la rubrique des Modalités des Actifs*) de ces Conditions Définitives) (*La Marchandise/ Matière Première, l'Indice, l'Indice d'Inflation, l'Indice d'Inflation, le Taux de Change, le Taux de Référence, l'ETF ou l'Action concerné(e)*)

(Ajouter des lignes au besoin)

(Ajouter des lignes au besoin)

[●]  
[Applicable relativement à la Valeur Sous-Jacente et à la Valeur du Panier<sub>2</sub>] [Applicable relativement à la Valeur Sous-Jacente et à la Valeur du Panier<sub>1</sub>] [Sans Objet]  
[[Le Niveau du Sous-Jacent][Le Niveau Moyen du Sous-Jacent][Le Niveau Minimum du Sous-Jacent][Le Niveau Maximum du Sous-Jacent][La Performance du Sous-Jacent] est applicable à la Valeur Sous-Jacente et à la Valeur du Panier<sub>2</sub>. [Le Plancher d'Observation Spécifiée est [●].] [Le Plafond d'Observation Spécifiée est [●].] [Le][Les] Timing[s] Spécifié[s] [est][sont] : [●].]]  
[[Le Niveau du Sous-Jacent][Le Niveau Moyen du Sous-Jacent][Le Niveau Minimum du Sous-Jacent][Le Niveau Maximum du Sous-Jacent][La Performance du Sous-Jacent] est applicable à la Valeur Sous-Jacente et à la Valeur du Panier<sub>1</sub>. [Le Plancher d'Observation Spécifiée est [●].] [Le Plafond d'Observation Spécifiée est [●].] [Le][Les] Timing[s] Spécifié[s] [est][sont] : [●].]]

(Ajouter des lignes au besoin)  
des  
lignes  
au  
besoin)

(xv) Remboursement "Range Accrual"

[Applicable conformément à l'Annexe 5, Partie B,

Fixe Standard :	Chapitre [15]][Sans Objet]
– Applicable pour la(les) Date(s) de Détermination du Remboursement suivante :	Date(s) de Détermination du Remboursement pour les besoins d'une détermination [du Montant de Remboursement Final][d'un Montant de Remboursement Échelonné][et][d'un Montant de Remboursement Anticipé]
– Détermination du Remboursement Combiné concernée :	[•]][Sans Objet] <i>(Insérer le nom de la Détermination du Remboursement Combiné pour lequel cette détermination est utilisée)</i> <i>(Si Sans Objet, supprimer le sous-paragraphe suivant)</i>
– Applicable pour les besoins d'une Détermination du Remboursement Combiné :	[Applicable en tant que [Détermination du Remboursement Général][•]][Sans Objet] [Applicable pour toutes les Dates de Détermination du Remboursement][Applicable pour les Dates de Détermination du Remboursement suivantes : [•]]
– Applicable pour les besoins d'une Caractéristique de Détermination du Coupon et du Remboursement :	[Applicable en tant que [Remboursement Indexé] [1][2]][Sans Objet] <i>(Si Sans Objet, supprimer le sous- paragraphe suivant)</i>
– Caractéristique de Détermination du Coupon et du Remboursement concernée :	[•]][Sans Objet] <i>(Insérer le nom de la Caractéristique de Détermination du Coupon et du Remboursement concernée)</i> <i>(Insérer le nom de la Détermination du Remboursement Combiné concernée)</i>
– Pourcentage Fixe :	[•]
– Pourcentage Fixe <sub>n</sub> :	[•]
– Jour(s) "Range Accrual" :	[•]][Chaque [Jour Ouvré][jour calendaire] tombant dans la Période d'Observation du Remboursement concernée][Chaque [Jour Ouvré][jour calendaire] depuis le [•] (inclus) [Jour Ouvré][jour calendaire] jusqu'au [•] (inclus) [Jour Ouvré][jour calendaire] précédant le dernier jour de la Période d'Observation du Remboursement concernée]  [La Valeur Sous-Jacente relative à un Jour "Range Accrual" qui n'est pas un Jour Ouvré sera réputée être la Valeur Sous-Jacente relative au Jour Ouvré immédiatement [suivant][précédent]. <i>(Inclure le cas échéant lorsque chaque jour calendaire au sein d'une Période d'Observation du Remboursement est un Jour "Range Accrual")</i>
– Période(s) d'Observation du Remboursement :	[•] [La Période allant de la Date de Commencement(incluse) jusqu'à la date tombant [•] Jours Ouvrés (incluse) avant la première Date de Remboursement Échelonné et chaque période successive

				débutant à la date tombant [●] Jours Ouvrés avant une Date de Remboursement Échelonné (incluse) et s'achevant à la date tombant [●] Jours Ouvrés avant la Date de Remboursement Échelonné suivante (incluse) (Inclure en cas de Titres à Remboursement Échelonné)
	– Date d'Arrêté de la Période d'Observation du Remboursement :	[●][Sans Objet]		
	– Observation Spécifiée :	[Applicable relativement à la Valeur Sous-Jacente][Sans Objet]		
		[[Le Niveau du Sous-Jacent][Le Niveau Moyen du Sous-Jacent][Le Niveau Minimum du Sous-Jacent][Le Niveau Maximum du Sous-Jacent][La Performance du Sous-Jacent] est applicable à la Valeur Sous-Jacente. [Le Plancher d'Observation Spécifiée est [●].] [Le Plafond d'Observation Spécifiée est [●].] [Le][Les] Timing[s] Spécifié[s] [est][sont] : [●].]]		
	– a :	[●][Sans Objet]		
	– b :	[●][Sans Objet]		
<b>i :</b>	<b>Sous-Jacent<sub>i</sub> [et/ou Sous-Jacent<sub>ix</sub> et Sous-Jacent<sub>iy</sub>]</b>	<b>Seuil Plancher<sub>i</sub> :</b>	<b>Seuil Plafond<sub>i</sub> :</b>	<b>Fourchette de Valeur Sous-Jacente<sub>i</sub> :</b>
1	[●] (De plus amples informations figurent au paragraphe [●] (Préciser la référence applicable à la rubrique des Modalités des Actifs) de ces Conditions Définitives) (La Marchandise/ Matière Première, l'Indice, l'Indice d'Inflation, l'Indice Propriétaire, le Taux de Change, le Taux de Référence, l'ETF ou l'Action concerné(e)) [Combinaison de Sous-Jacent <sub>ix</sub> et Sous-Jacent <sub>iy</sub> : [Addition][Soustraction][Multiplication][Division][Valeur Forward Globale avec x=[●] et y=[●]] Sous-Jacent <sub>ix</sub> : [●] (De plus amples informations figurent au paragraphe [●] (Préciser la référence applicable à la rubrique des Modalités des Actifs) de ces Conditions Définitives) (La Marchandise/ Matière Première, l'Indice, l'Indice d'Inflation, l'Indice Propriétaire, le Taux de Change, le Taux de Référence, l'ETF ou l'Action concerné(e)) Sous-Jacent <sub>iy</sub> : [●] (De plus amples informations figurent au paragraphe [●] (Préciser la référence applicable à la rubrique des Modalités des Actifs) de ces Conditions Définitives) (La Marchandise/ Matière Première, l'Indice, l'Indice d'Inflation, l'Indice Propriétaire, le Taux de Change, le Taux de Référence, l'ETF ou l'Action concerné(e))]	[●]	[●]	[Fourchette <sub>1</sub> ] [Fourchette <sub>2</sub> ] [Fourchette <sub>3</sub> ] [Fourchette <sub>4</sub> ] [Fourchette <sub>5</sub> ] [Fourchette <sub>6</sub> ]
(Ajouter des lignes au besoin)	(Ajouter des lignes au besoin)	(Ajouter des lignes au besoin)	(Ajouter des lignes au besoin)	(Ajouter des lignes au besoin)
(xvi) Remboursement Volatilité Cible Standard :		[Applicable conformément à l'Annexe 5, Partie B, Chapitre [16]][Sans Objet]		

- Applicable pour la(les) Date(s) de Détermination du Remboursement suivante : Date(s) de Détermination du Remboursement pour les besoins d'une détermination [du Montant de Remboursement Final][d'un Montant de Remboursement Échelonné][et][d'un Montant de Remboursement Anticipé]
- Détermination du Remboursement Combiné concernée : [●][Sans Objet]  
(Insérer le nom de la Détermination du Remboursement Combiné pour lequel cette détermination est utilisée)  
(Si Sans Objet, supprimer le sous-paragraphe suivant)
- Applicable pour les besoins d'une Détermination du Remboursement Combiné : [Applicable en tant que [Détermination du Remboursement Général][●]][Sans Objet]  
[Applicable pour toutes les Dates de Détermination du Remboursement][Applicable pour les Dates de Détermination du Remboursement suivantes : [●]]
- Applicable pour les besoins d'une Caractéristique de Détermination du Coupon et du Remboursement : [Applicable en tant que [Remboursement Indexé] [1][2]][Sans Objet] (Si Sans Objet, supprimer le sous-paragraphe suivant)
- Caractéristique de Détermination du Coupon et du Remboursement concernée : [●][Sans Objet]  
(Insérer le nom de la Caractéristique de Détermination du Coupon et du Remboursement concernée)  
(Insérer le nom de la Détermination du Remboursement Combiné concernée)
- $Vol_{cap}$  : [●]
- $TA\%_t$  à la Date de Détermination du Remboursement : [●][Tel que défini à la Modalité Remboursement Volatilité Cible Standard 16.2]
- Taux de Dépôt :
  - Taux de Dépôt<sub>0</sub> : [●]
  - Taux de Référence : [[●] (insérer la maturité concernée) [LIBOR][EURIBOR][SHIBOR]][●]
  - Détermination du Niveau du Taux de Référence : [Détermination ISDA][Détermination FBF][Détermination du Taux sur Page Écran]
  - Détermination du Taux sur Page Écran : [Applicable][Sans Objet]
  - Interpolation Linéaire : (Préciser quelles Périodes d'Accumulation des Intérêts, le cas échéant, seront concernées par la méthode de l'interpolation linéaire)
  - Page Ecran Concernée : [●][Sans Objet]  
(Pour l'EURIBOR, si la Page Écran concernée n'est pas Reuters EURIBOR01, s'assurer que cette page donne un

*taux composite, ou compléter les stipulations de substitution en conséquence, dans le cas du SHIBOR, <http://www.shibor.org>)*

- Heure d'Évaluation de la Page Écran Concernée : [•][Sans Objet]  
*(11 heures du matin (heure de Londres, pour le LIBOR, heure de Bruxelles pour l'EURIBOR))*
- Marché Interbancaire Concerné : [•][Sans Objet]  
*(Marché interbancaire de Londres dans le cas du LIBOR, ou marché interbancaire de la zone-Euro dans le cas de l'EURIBOR)*
- Banques de Référence : [•][Applicable][Sans Objet]  
*(Si l'Agent Payeur Principal n'est pas obligé de sélectionner des Banques de Référence, préciser quatre Banques de Référence)*
- Détermination ISDA : [Applicable][Sans Objet]
- Option de Taux Variable : [•]
- Échéance Désignée : [•]
- Date de Recalcul : [•] [Premier jour de la Période d'Accumulation des Intérêts concernée *(Formulation standard si l'Option de Taux Variable est basée sur le LIBOR ou l'EURIBOR)*][Sans Objet]
- Détermination FBF : [Applicable][Sans Objet]  
*(Si Sans Objet, supprimer les sous-paragraphe suivants)*
- Taux Variable : [•]
- Date de Détermination du Taux Variable : [•]
- Jours Ouvrés Concernés : [Jours de Bourse][Jours Ouvrés Marchandise/Matière Première][Jour de Négociation d'Indice Prévu][*spécifier autres types de jours ouvrés applicables*]
- lag : [•]
- n1 : [•]
- n2 : [•]
- Taux de Coût : [•]
- $SNC_0$  : [•][Tel que défini à la Modalité Remboursement Volatilité Cible Standard 16.2]
- Valeur Sous-Jacente Totale<sub>0</sub> : [•][Tel que défini à la Modalité Remboursement Volatilité Cible Standard 16.2]
- Total des Unités Sous-Jacentes<sub>0</sub> : [•][Tel que défini à la Modalité Remboursement Volatilité Cible Standard 16.2]

– FDJ <sub>C</sub> :	[●][Tel que défini à la Modalité Remboursement Volatilité Cible Standard 16.2]
– FDJ <sub>i</sub> :	[●][Tel que défini à la Modalité Remboursement Volatilité Cible Standard 16.2]
– Date(s) d'Observation du Remboursement :	[●] ( <i>Spécifier toute convention de jour ouvré applicable à la (aux) Date(s) d'Observation du Remboursement</i> ) [[La][Chaque] date tombant [●] Jours Ouvrés immédiatement précédant la Date de Détermination du Remboursement]
– Sous-Jacent :	[[●] (De plus amples informations figurent au paragraphe [●] ( <i>Préciser la référence applicable à la rubrique des Modalités des Actifs</i> ) de ces Conditions Définitives) ( <i>La Marchandise/Matière Première, l'Indice, l'Indice d'Inflation, l'Indice Propriétaire, le Taux de Change, le Taux de Référence, l'ETF ou l'Action concerné(e)</i> ))]
– Observation Spécifiée :	[Applicable relativement à la Valeur Sous-Jacente][Sans Objet] [[Le Niveau du Sous-Jacent][Le Niveau Moyen du Sous-Jacent][Le Niveau Minimum du Sous-Jacent][Le Niveau Maximum du Sous-Jacent][La Performance du Sous-Jacent] est applicable à la Valeur Sous-Jacente. [Le Plancher d'Observation Spécifiée est [●].] [Le Plafond d'Observation Spécifiée est [●].] [Le][Les] Timing[s] Spécifié[s] [est][sont] : [●].]]
<b>24 Évènements Déclencheurs du Remboursement Anticipé</b>	[Applicable][Sans Objet]
(a) Évènement Déclencheur de Remboursement Anticipé au gré de l'Émetteur :	[Applicable conformément à l'Annexe 8, Chapitre 1][Sans Objet]
– Montant Nominal Remboursable Maximum :	[●]
– Préavis Maximum du Remboursement au gré de l'Émetteur :	[●][Sans Objet]
– Montant Nominal Remboursable Minimum :	[●]
– Préavis Minimum du Remboursement au gré de l'Émetteur :	[●]
– Date de Remboursement Anticipé :	[●]
(b) Évènement Déclencheur de	[Applicable conformément à l'Annexe 8, Chapitre 2]

Remboursement Anticipé au gré des Titulaires :

- Date de Remboursement Anticipé : [●]
  - Préavis Maximum du Remboursement Anticipé au gré des Titulaires : [●][Sans Objet]
  - Préavis Minimum du Remboursement Anticipé au gré des Titulaires : [●]
  - Nombre Minimum de Titres Soumis à Remboursement Anticipé au gré des Titulaires : [●]
- (c) Évènement Désactivant Déclencheur de Remboursement Anticipé : [Applicable conformément à l'Annexe 8, Chapitre 3 : [Application aux Dates Indiquées] [Application Américaine]][Sans Objet]
- Date de Remboursement Anticipé : [●]
  - Date d'Observation Désactivante : [●]
  - Période d'Observation Désactivante : [●]
  - Seuil Plancher : [●]
  - Seuil Plafond : [●]
  - Sous-Jacent<sub>r</sub> : [●]
- (De plus amples informations figurent au paragraphe [●] (*Préciser la référence applicable à la rubrique des Modalités des Actifs*) de ces Conditions Définitives)
- (*La Marchandise/Matière Première, l'Indice, l'Indice d'Inflation, l'Indice Propriétaire, le Taux de Change, le Taux de Référence, l'ETF ou l'Action concerné(e)*)
- Fourchette : [Fourchette<sub>1</sub>][Fourchette<sub>2</sub>][Fourchette<sub>3</sub>][Fourchette<sub>4</sub>][Fourchette<sub>5</sub>] [Fourchette<sub>6</sub>]
  - Nombre Désactivant : [●]
- (d) Évènement Déclencheur de Remboursement Anticipé Option Désactivante au gré de l'Émetteur : [Applicable conformément à l'Annexe 8, Chapitre 4][Sans Objet]
- Date de Remboursement Anticipé : [●]
  - Date(s) d'Observation Désactivante au gré de l'Émetteur : [●]



- Montant Nominal Remboursable Maximum : [●]
- Montant Nominal Remboursable Minimum : [●]
- Préavis Maximum du Remboursement Désactivant au gré de l'Émetteur : [●]
- Préavis Minimum du Remboursement Désactivant au gré de l'Émetteur : [●]
- Seuil Plafond : [●]
- Seuil Plancher : [●]
- Fourchette : [Fourchette<sub>1</sub>][Fourchette<sub>2</sub>][Fourchette<sub>3</sub>][Fourchette<sub>4</sub>][Fourchette<sub>5</sub>][Fourchette<sub>6</sub>]
- Sous-Jacent<sub>r</sub> : [●]  
(De plus amples informations figurent au paragraphe [●]  
(Préciser la référence applicable à la rubrique des Modalités des Actifs) de ces Conditions Définitives)  
(La Marchandise/Matière Première, l'Indice, l'Indice d'Inflation, l'Indice Propriétaire, le Taux de Change, le Taux de Référence, l'ETF ou l'Action concerné(e))
- (e) Évènement Déclencheur de Remboursement Anticipé : Option Désactivante au gré des Titulaires : [Applicable conformément à l'Annexe 8, Chapitre 5][Sans Objet]
  - Date de Remboursement Anticipé : [●]
  - Seuil Plancher : [●]
  - Préavis Maximum du Remboursement Désactivant au gré des Titulaires : [●]
  - Préavis Minimum du Remboursement Désactivant au gré de l'Émetteur des Titulaires : [●]
  - Date d'Observation Désactivante au gré de des Titulaires : [●]
  - Seuil Plafond : [●]
  - Fourchette : [Fourchette<sub>1</sub>][Fourchette<sub>2</sub>][Fourchette<sub>3</sub>][Fourchette<sub>4</sub>][Fourchette<sub>5</sub>][Fourchette<sub>6</sub>]
  - Sous-Jacent<sub>r</sub> : [●]  
(De plus amples informations figurent au paragraphe [●]  
(Préciser la référence applicable à la rubrique des

*Modalités des Actifs*) de ces Conditions Définitives)

*(La Marchandise/Matière Première, l'Indice, l'Indice d'Inflation, l'Indice Propriétaire, le Taux de Change, le Taux de Référence, l'ETF ou l'Action concerné(e))*

- (f) Évènement Déclencheur de Remboursement Anticipé Cible : [Applicable conformément à l'Annexe 8, Chapitre 6][Sans Objet]
- Date de Remboursement Anticipé : [•]
  - Date d'Observation du Remboursement Cible : [•]
  - Montant Cible : [•] par Montant de Calcul
- (g) Évènement Déclencheur de Remboursement Anticipé Option Désactivante Sous-Jacent Multiple : [Applicable conformément à l'Annexe 8, Chapitre 7][Sans Objet]
- Date d'Observation Désactivante : [•]
  - Date de Remboursement Anticipé : [•]
  - Seuil Plafond : [•]
  - Seuil Plancher : [•]
  - Fourchette : [Fourchette<sub>1</sub>][Fourchette<sub>2</sub>][Fourchette<sub>3</sub>][Fourchette<sub>4</sub>][Fourchette<sub>5</sub>][Fourchette<sub>6</sub>]

i

**Sous-Jacent<sub>i</sub> :**

**Levier<sub>i</sub> :**

[•]

[•]

(De plus amples informations figurent au paragraphe [•] (*Préciser la référence applicable à la rubrique des Modalités des Actifs*) de ces Conditions Définitives)

*(La Marchandise/Matière Première, l'Indice, l'Indice d'Inflation, l'Indice Propriétaire, le Taux de Change, le Taux de Référence, l'ETF ou l'Action concerné(e))*

(Ajouter des lignes (numérotées en séquence) au besoin)

(Ajouter des lignes au besoin)

(Ajouter des lignes au besoin)

- (h) Évènement Désactivant Performance Panier Déclencheur de Remboursement Anticipé : [Applicable conformément à l'Annexe 8, Chapitre 8 : [Application aux Dates Indiquées] [Application Américaine]][Sans Objet]
- Date de Remboursement Anticipé : [•]
  - Date d'Observation Désactivante : [•]
  - Période d'Observation Désactivante : [•]

	–	Seuil Plafond :	[●]	
	–	Seuil Plancher :	[●]	
	–	Seuil Plafond Performance :	[●]	
	–	Seuil Plancher Performance :	[●]	
	–	Nombre Désactivant :	[●]	
	–	Date(s) d'Observation Sous-Jacente(s) <sub>1</sub> :	[●] ( <i>Spécifier toute convention de jour ouvré applicable à la (aux) Date(s) d'Observation Sous-Jacent(s)<sub>1</sub></i> ) [Sans Objet]	
	–	Date(s) d'Observation Sous-Jacente(s) <sub>2</sub> :	[●] ( <i>Spécifier toute convention de jour ouvré applicable à la (aux) Date(s) d'Observation Sous-Jacent(s)<sub>2</sub></i> ) [Sans Objet]	
	–	Performance :	[Performance "Best-of"] [Performance Moyenne Pondérée] [Performance "Rainbow"] [Performance "Valeur Absolue"] [Performance "Worst-of"] [Xième Performance "Worst-of avec X étant le chiffre [●]]	
	–	P(i) :	L'Option [1][2] s'applique.	
	–	Fourchette :	[Fourchette <sub>1</sub> ] [Fourchette <sub>2</sub> ] [Fourchette <sub>3</sub> ] [Fourchette <sub>4</sub> ] [Fourchette <sub>5</sub> ] [Fourchette <sub>6</sub> ]	
i :		<b>Sous-Jacent<sub>i</sub></b>	<b>Poids<sub>i</sub></b>	<b>Valeur Sous-Jacente<sub>ii</sub> :</b>
				<b>Valeur Sous-Jacente<sub>xi</sub> :</b>
[1]		[●]	[●]	[●]
		(De plus amples informations figurent au paragraphe [●] (Préciser la référence applicable à la rubrique des Modalités des Actifs) de ces Conditions Définitives) (La Marchandise/ Matière Première, l'Indice, l'Indice d'Inflation, l'Indice Propriétaire, le Taux de Change, le Taux de Référence, l'ETF ou l'Action concerné(e))		
(Ajouter des lignes au	(Ajouter des lignes au besoin)	(Ajouter des lignes au besoin)	(Ajouter des lignes au besoin)	(Ajouter des lignes au besoin)

besoin)

## CARACTÉRISTIQUES DE DÉTERMINATION DU COUPON ET DU REMBOURSEMENT (ÉVENTUELLES) RELATIVES AU REMBOURSEMENT

- 25 Caractéristiques de Détermination du Remboursement** [Applicable][Sans Objet]  
 [(Voir également le paragraphe [17] pour les Caractéristiques de Détermination du Coupon (éventuelles))]  
 (Si Sans Objet, supprimer les sous-paragraphe suivants)
- (a) Caractéristique de Détermination du Remboursement avec Plafond Global : [Applicable conformément à l'Annexe 7, Partie B, Chapitre 1][Sans Objet]  
 Prix d'Exercice : [●] par Montant de Calcul
- (b) Caractéristique de Détermination du Remboursement avec Plancher Global : [Applicable conformément à l'Annexe 7, Partie B, Chapitre 2][Sans Objet]  
 Prix d'Exercice : [●] par Montant de Calcul
- (c) Caractéristique de Détermination du Remboursement (Remboursement) Double Devise : [Applicable conformément à l'Annexe 7, Partie B, Chapitre 3][Sans Objet]
- (i) [Date de Remboursement Échelonnée] [Date d'Échéance] [●]
- (ii) Cas de Perturbation Additionnel : [Applicable conformément à la Modalité des Titres Indexés sur Taux de Change 4][Sans Objet]  
 [Changement de la Loi n'est pas applicable]  
 [Coût Accru des Opérations de Couverture n'est pas applicable]  
 [Perturbation des Opérations de Couverture n'est pas applicable]
- (iii) [Date(s) d'Observation : [●] (Préciser toute convention de jour ouvré applicable à la (aux) Date(s) d'Observation)]
- (iv) Nombre Maximum de Jours de Perturbation : [[●] Jours Ouvrés Taux de Change]  
 (Si rien n'est indiqué, ce nombre sera égal à cinq (5) Jours Ouvrés Taux de Change, par défaut)
- (v) Jours d'Extension de Paiement : [[●] Jours Ouvrés de Paiement]  
 (Si rien n'est indiqué, les Jours d'Extension du Paiement seront égaux à deux (2) Jours Ouvrés de Paiement, par défaut)

Devise du Remboursement :	Taux de Change Double Devise (Remboursement) :	Méthode Double Devise :	Source du Cours du Change :	Cours Spécifié :	Date d'Évaluation BRL :	Jour Ouvré BRL/JPY :	Jour Ouvré BRL/USD :	Jour Ouvré BRL/EUR :
[●]	[●][Détermination du Taux de Change par l'Agent de Calcul][Taux de	[Multiplication][Division]	[Applicable][●][Sans Objet lorsque la Détermination du	[Cours Vendeur][Cours Acheteur][Cours Moyen][Selon la	[●] Jour[s] Ouvré[s] BRL/JPY avant la [Date d'échéance][●]	[●] est une centre financier additionnel pour les besoins de la	[●] est une centre financier additionnel pour les	[●] est une centre financier additionnel pour les

## MODÈLE DE CONDITIONS DÉFINITIVES

Change BRL/JPY][Taux de Change BRL/USD][Taux de Change BRL/EUR]		Taux de Change par l'Agent de Calcul s'applique][Sans Objet car le [Taux de Change BRL/JPY][Taux de Change BRL/USD][Taux de Change BRL/EUR]s'appli ue]		Modalité des Titres Indexés sur Taux de Change 2][Sans Objet lorsque la Détermination du Taux de Change par l'Agent de Calcul s'applique]		(indiquer une autre date de paiement))][ [●] Jour[s] Ouvré[s] BRL/USD avant la [Date d'Échéance]][[●] (indiquer une autre date de paiement))][ [●] Jour[s] Ouvré[s] BRL/EUR avant la [Date d'Échéance]][[●] (indiquer une autre date de paiement))][ [Non précisé]		définition de "Jour Ouvré BRL/JPY"] [Sans Objet]		besoins de la définition de "Jour Ouvré BRL/JPY"] [Sans Objet]		besoins de la définition de "Jour Ouvré BRL/EUR"] [Sans Objet]	
(Ajouter des lignes au besoin)		(Ajouter des lignes au besoin)		(Ajouter des lignes au besoin)		(Ajouter des lignes au besoin)		(Ajouter des lignes au besoin)		(Ajouter des lignes au besoin)		(Ajouter des lignes au besoin)	
Cours Primaire :	Cours Secondaire :	Heure d'Evaluation :	Cas de Perturbation de Marché :	Report de Jour Férié Imprévu :	Obligation(s) de Référence :	Montant Minimum :	Date d'Évaluation du Cas de Non-Liquidité :	Materialité du Cours :	Pourcentag e de Matérialité du Cours :				
[●]	[●]	[Clôture][●]][Intr a-journalier]  [En ce qui concerne le Premier Élément FX : [Clôture][●]][Intr a-journalier]]  [En ce qui concerne le Premier Élément FX : [Clôture][●]][Intr a-journalier]]  (Préciser l'heure selon les Modalités des Actifs)	[Les Cas de Perturbation du Marché suivants ne sont pas applicables : (spécifier les Cas de Perturbation du Marché suivants ne sont pas applicables) [Cas de Non- Convertibilité Général] [Cas de Non- Convertibilité Spécifique][Cas de Non-Liquidité][Cas de Non-Transférabilité Général][Cas de Non Transférabilité Spécifique] [Changement Significatif des Circonstances][Défaut d'une Autorité Gouvernementale][Dé faut d'une Obligation de Référence][Matérialité du Cours][Nationalisatio n][Perturbation de la Source du Cours][Taux de Change Double]][Tous s'appliquent]	[Applicable] [Sans Objet]	[●]	[●][Non spécifié]	[●][Non spécifié]		[●]				
(Ajouter des lignes au besoin)	(Ajouter des lignes au besoin)	(Ajouter des lignes au besoin)	(Ajouter des lignes au besoin)	(Ajouter des lignes au besoin)	(Ajouter des lignes au besoin)	(Ajouter des lignes besoin)	(Ajouter des lignes au besoin)	(Ajouter des lignes au besoin)	(Ajouter des lignes au besoin)	(Ajouter des lignes au besoin)	(Ajouter des lignes au besoin)		
Devise(s) Affectée(s) et Devise(s) Non Affectée(s) :	Devise de Remplacement :	Perturbation de la Source du Cours JPY :	Page Écran Concernée JPY :	Page 1 de Substitution JPY :	Page 2 de Substitution JPY :								
[●][Non spécifié]	[Applicable] [Sans Objet]	[Applicable][S ans Objet]	[●]	[●]	[●]								
(Ajouter des lignes au besoin)	(Ajouter des lignes au besoin)	(Ajouter des lignes au besoin)	(Ajouter des lignes au besoin)	(Ajouter des lignes au besoin)	(Ajouter des lignes au besoin)								
Devise du Remboursement :	Taux de Change Double Devise (Remboursement) :	Méthode Double Devise :	Source du Cours du Change :	Cours Spécifié :	Date d'Évaluation BRL :	Jour Ouvré BRL/JPY :	Jour Ouvré BRL/USD :	Jour Ouvré BRL/EUR :					
[●]	[●][Détermination du Taux de Change par l'Agent de Calcul][Taux de Change BRL/JPY][Taux de Change BRL/USD][Taux de Change BRL/EUR]	[Multiplication ][Division]	[Applicable [●]][Sans Objet lorsque la Détermination du Taux de Change par l'Agent de Calcul s'applique][Sans Objet car le [Taux de Change BRL/JPY][Taux	[Cours Vendeur][Cours Acheteur][Cours Moyen][Selon la Modalité des Titres Indexés sur Taux de Change 2][Sans Objet lorsque la Détermination du Taux de Change par l'Agent de Calcul	[[●] Jour[s] Ouvré[s] BRL/JPY avant la [Date d'échéance]][[●] (indiquer une autre date de paiement))][ [●] Jour[s] Ouvré[s] BRL/USD avant la [Date d'Échéance]][[●]	[[●] est une centre financier additionnel pour les besoins de la définition de "Jour Ouvré BRL/JPY"] [Sans Objet]	[[●] est une centre financier additionnel pour les besoins de la définition de "Jour Ouvré BRL/JPY"] [Sans Objet]	[[●] est une centre financier additionnel pour les besoins de la définition de "Jour Ouvré BRL/EUR"] [Sans Objet]					

# MODÈLE DE CONDITIONS DÉFINITIVES

		de Change s'applique]		(indiquer une autre date de paiement)] [[●] Jour[s] Ouvré[s] BRL/EUR avant la [Date d'Échéance]] [[●] (indiquer une autre date de paiement)] [[Non précisé]					
(Ajouter des lignes au besoin)	(Ajouter des lignes au besoin)	(Ajouter des lignes au besoin)	(Ajouter des lignes au besoin)	(Ajouter des lignes au besoin)	(Ajouter des lignes au besoin)	(Ajouter des lignes au besoin)	(Ajouter des lignes au besoin)	(Ajouter des lignes au besoin)	(Ajouter des lignes au besoin)
Cours Primaire :	Cours Secondaire :	Heure d'Evaluation :	Cas de Perturbation de Marché :	Report de Jour Férié Imprévu :	Obligation(s) de Référence :	Montant Minimum :	Date d'Évaluation du Cas de Non-Liquidité :	Materialité du Cours :	Pourcentage de Matérialité du Cours :
[●]	[●]	[Clôture][●][Intr a-journalier]  [En ce qui concerne le Premier Élément FX : [Clôture][●][Intr a-journalier]]  [En ce qui concerne le Premier Élément FX : [Clôture][●][Intr a-journalier]]  (Préciser l'heure selon les Modalités des Actifs)	[Les Cas de Perturbation du Marché suivants ne sont pas applicables : (spécifier les Cas de Perturbation du Marché suivants ne sont pas applicables) [Cas de Non-Convertibilité Général] [Cas de Non-Convertibilité Spécifique][Cas de Non-Liquidité][Cas de Non-Transférabilité Général][Cas de Non Transférabilité Spécifique] [Changement Significatif des Circonstances][Défaut d'une Autorité Gouvernementale][Défaut d'une Obligation de Référence][Matérialité du Cours][Nationalisation][Perturbation de la Source du Cours][Taux de Change Double]][Tous s'appliquent]	[Applicable] [Sans Objet]	[●]	[●][Non spécifié]	[●][Non spécifié]		[●]
(Ajouter des lignes au besoin)	(Ajouter des lignes au besoin)	(Ajouter des lignes au besoin)	(Ajouter des lignes au besoin)	(Ajouter des lignes au besoin)	(Ajouter des lignes au besoin)	(Ajouter des lignes au besoin)	(Ajouter des lignes au besoin)	(Ajouter des lignes au besoin)	(Ajouter des lignes au besoin)
Devise(s) Affectée(s) et Devise(s) Non Affectée(s) :	Devise de Remplacement :	Perturbation de la Source du Cours JPY :	Page Écran Concernée JPY :	Page 1 de Substitution JPY :	Page 2 de Substitution JPY :				
[●][Non spécifié]	[Applicable] [Sans Objet]	[Applicable][Sans Objet]	[●]	[●]	[●]				
(Ajouter des lignes au besoin)	(Ajouter des lignes au besoin)	(Ajouter des lignes au besoin)	(Ajouter des lignes au besoin)	(Ajouter des lignes au besoin)	(Ajouter des lignes au besoin)				

(d) Caractéristique de Détermination du Remboursement avec Changement de Base de Remboursement au gré des Titulaires :

- (i) Date(s) d'Expiration de l'Option de Changement de Base de Remboursement au gré des Titulaires :
- (ii) Heure d'Expiration de l'Option de Changement de Base de Remboursement au gré des

[Applicable conformément à l'Annexe 7, Partie B, Chapitre 4][Sans Objet]

[10][●] Jours Ouvrés avant [chaque] [●] Date de Détermination du Remboursement

[●] heure de [●]

- Titulaires :
- (iii) Date(s) de Préavis de l'Option de Changement de Base de Remboursement au gré des Titulaires : [●] Jours Ouvrés avant la Date d'Expiration de l'Option de Changement de Base de Remboursement au gré des Titulaires concernée.
  - (iv) Heure de Préavis de l'Option de Changement de Base de Remboursement au gré des Titulaires : [●] heure de [●]
  - (v) Nombre d'Options de Changement de Base de Remboursement au gré des Titulaires : [●]
  - (vi) Fréquence d'Option de Changement de Base de Remboursement au gré des Titulaires : [●]
  - (vii) Remboursement Indexé<sub>1</sub> : *[Insérer le nom de la Détermination du Remboursement Standard concernée ou le nom de la Détermination du Remboursement Combiné Concernée, selon le cas]*  
(tels que développés aux paragraphes [23(i)][23(j)] de ces Conditions Définitives pour les besoins de cette Caractéristique de Détermination du Remboursement)
  - (viii) Remboursement Indexé<sub>2</sub> : *[Insérer le nom de la Détermination du Remboursement Standard concernée ou le nom de la Détermination du Remboursement Combiné Concernée, selon le cas]*  
(tels que développés aux paragraphes [23(i)][23(j)] de ces Conditions Définitives pour les besoins de cette Caractéristique de Détermination du Remboursement)
  - (e) Caractéristique de Détermination du Remboursement avec Changement de Base de Remboursement au gré de l'Émetteur : [Applicable conformément à l'Annexe 7, Partie B, Chapitre 5][Sans Objet]
    - (i) Date(s) d'Expiration de l'Option de Changement de Base de Remboursement au gré de l'Émetteur : [10][●] Jours Ouvrés avant [chaque] [●] Date de Détermination du Remboursement
    - (ii) Heure d'Expiration de l'Option de Changement de Base de Remboursement au gré de l'Émetteur : [●]
    - (iii) Date de Préavis de l'Option de Changement de Base de Remboursement au gré de l'Émetteur : [●] Jours Ouvrés avant la Date d'Expiration de l'Option de Changement de Base de Remboursement au gré de l'Émetteur concerné

- (iv) Heure de Préavis de l'Option de Changement de Base de Remboursement au gré de l'Émetteur : [●]
- (v) Remboursement Indexé<sub>1</sub> : *[Insérer le nom de la Détermination du Remboursement Standard concernée ou le nom de la Détermination du Remboursement Combiné Concernée, selon le cas]*  
(tels que développés aux paragraphes [23(i)][23(j)] de ces Conditions Définitives pour les besoins de cette Caractéristique de Détermination du Remboursement)
- (vi) Remboursement Indexé<sub>2</sub> : *[Insérer le nom de la Détermination du Remboursement Standard concernée ou le nom de la Détermination du Remboursement Combiné Concernée, selon le cas]*  
(tels que développés aux paragraphes [23(i)][23(j)] de ces Conditions Définitives pour les besoins de cette Caractéristique de Détermination du Remboursement)
- (f) Caractéristique de Détermination du Remboursement avec Changement de Base de Remboursement en Cas d'Évènement Désactivant : [Applicable conformément à l'Annexe 7, Partie B, Chapitre 6][Sans Objet]
  - (i) Date de Changement de Base de Remboursement en Cas d'Évènement Désactivant : [●] [Tel que défini à l'Annexe 7, Partie B, Chapitre 6]
  - (ii) Évènement de Changement de Base de Remboursement Désactivant : [Application aux Dates Indiquées]  
[Application Américaine]
  - (iii) Date(s) d'Observation de Changement de Base de Remboursement en Cas d'Évènement Désactivant : [●] (*Spécifier toute convention de jour ouvré applicable à la (aux) Date(s) d'Observation de Changement de Base de Remboursement en Cas d'Évènement Désactivant*)  
[Sans Objet]  
(*Applicable uniquement en cas d'Application Américaine*)
  - (iv) Période(s) d'Observation de Changement de Base de Remboursement en Cas d'Évènement Désactivant : [●][Sans Objet]  
(*Applicable uniquement en cas d'Application Américaine*)
  - (v) Seuil Plancher Désactivant : [●]
  - (vi) Seuil Plafond Désactivant : [●]
  - (vii) Fourchette : [Fourchette<sub>6</sub>][Fourchette<sub>1</sub>][Fourchette<sub>2</sub>][Fourchette<sub>3</sub>][Fourchette<sub>4</sub>] [Fourchette<sub>5</sub>]
  - (viii) Remboursement Indexé<sub>1</sub> : *[Insérer le nom de la Détermination du Remboursement Standard concernée ou le nom de la Détermination du Remboursement Combiné Concernée, selon le cas]*  
(tels que développés aux paragraphes [23(i)][23(j)] de ces Conditions Définitives pour les besoins de cette



	Caractéristique de Détermination du Remboursement)
(ix) Remboursement Indexé <sub>2</sub> :	<p>[Insérer le nom de la Détermination du Remboursement Standard concernée ou le nom de la Détermination du Remboursement Combiné Concernée, selon le cas]</p> <p>(tels que développés aux paragraphes [23(i)][23(j)] de ces Conditions Définitives pour les besoins de cette Caractéristique de Détermination du Remboursement)</p>
(x) Sous-Jacent <sub>ko</sub> :	<p>[●]</p> <p>(De plus amples informations figurent au paragraphe [●] (Préciser la référence applicable à la rubrique des Modalités des Actifs) de ces Conditions Définitives)</p> <p>(La Marchandise/Matière Première, l'Indice, l'Indice d'Inflation, l'Indice Propriétaire, le Taux de Change, le Taux de Référence, l'ETF ou l'Action concerné(e))</p>
(g) Caractéristique de Détermination du Remboursement avec Option Verrou sur Seuil de Performance :	[Applicable conformément à l'Annexe 7, Partie B, Chapitre 7][Sans Objet]
(i) Date(s) d'Expiration d'Option Verrou sur Seuil de Performance :	[[10][●] Jours Ouvrés avant [chaque] [●] Date de Détermination du Remboursement]
(ii) Heure d'Expiration d'Option Verrou sur Seuil de Performance :	[●]
(iii) Date(s) de Préavis d'Option Verrou sur Seuil de Performance :	[●] Jours Ouvrés avant la Date(s) d'Expiration d'Option Verrou sur Seuil de Performance
(iv) Heure de Préavis d'Option Verrou sur Seuil de Performance :	[●]
(v) Nombre d'Options Verrou :	[2][●]
(h) Caractéristique de Détermination du Remboursement avec Option de Revalorisation :	[Applicable conformément à l'Annexe 7, Partie B, Chapitre 8][Sans Objet]
(i) Date de Préavis de l'Option de Revalorisation :	[●] Jours Ouvrés avant la Date d'Expiration de l'Option de Revalorisation concernée
(ii) Heure de Préavis de l'Option de Revalorisation :	[●] heure de [●]
(iii) Date(s) d'Expiration de l'Option de Revalorisation :	[10][●] Jours Ouvrés avant [chaque] [●] [Date de Détermination des Intérêts][Date de Période d'Accumulation des Intérêts]
(iv) Heure d'Expiration de l'Option de Revalorisation :	[●] heure de [●]
(v) Nombre d'Options de	[●]

Revalorisation:	
(vi) Fréquence d'Option de Revalorisation:	[●]
(i) Caractéristique de Détermination du Remboursement avec Changement de Base de Remboursement Performance Panier Désactivant :	[Applicable conformément à l'Annexe 7, Partie B, Chapitre 9][Sans Objet]
(i) Date de Changement de Base de Remboursement en Cas d'Évènement Désactivant :	[●] [Tel que défini à l'Annexe 7, Partie B, Chapitre 9]
(ii) Cas Changement de Base de Remboursement Performance Panier Désactivant :	[Application aux Dates Indiquées] [Application Américaine]
(iii) Date(s) d'Observation de Changement de Base de Remboursement Performance Panier Désactivant :	[●][Sans Objet] ( <i>Spécifier toute convention de jour ouvré applicable à la (aux) Date(s) d'Observation de Changement de Base de Remboursement Performance Panier Désactivant</i> ) ( <i>N'est Applicable qu'en cas d'Application aux Dates Indiquées</i> )
(iv) Période(s) d'Observation de Changement de Base de Remboursement Performance Panier Désactivant :	[●] [Sans Objet] ( <i>N'est Applicable qu'en cas d'Application Américaine</i> )
(v) Seuil Plancher de la Performance Panier Désactivant :	[●]
(vi) Seuil Plafond de la Performance Panier Désactivant :	[●]
(vii) Seuil Plancher Performance :	[●]
(viii) Seuil Plafond Performance :	[●]
(ix) Performance :	[Performance "Best-of"] [Performance Moyenne Pondérée] [Performance "Rainbow"] [Performance "Valeur Absolue"] [Performance "Worst-of"] [Performance "Worst-of"] [Xème Performance "Worst-of" avec X étant le chiffre [●]]
(x) P(i) :	L'Option [1][2] s'applique.
(xi) Date(s) d'Observation Sous-Jacente <sub>1</sub> :	[●] ( <i>Spécifier toute convention de jour ouvré applicable à la (aux) Date(s) d'Observation Sous-Jacente<sub>1</sub></i> ) [Sans Objet]
(xii) Date(s) d'Observation Sous-Jacente <sub>2</sub> :	[●] ( <i>Spécifier toute convention de jour ouvré applicable à la (aux) Date(s) d'Observation Sous-Jacente<sub>1</sub></i> ) [Sans Objet]

(xiii) Remboursement Indexé <sub>1</sub> :		[Insérer le nom de la Détermination du Remboursement Standard concernée ou le nom de la Détermination du Remboursement Combiné Concernée, selon le cas] (tels que développés aux paragraphes [23(i)][23(j)] de ces Conditions Définitives pour les besoins de cette Caractéristique de Détermination du Remboursement)		
(xiv) Remboursement Indexé <sub>2</sub> :		[Insérer le nom de la Détermination du Remboursement Standard concernée ou le nom de la Détermination du Remboursement Combiné Concernée, selon le cas] (tels que développés aux paragraphes [23(i)][23(j)] de ces Conditions Définitives pour les besoins de cette Caractéristique de Détermination du Remboursement)		
(xv) Fourchette :		[Fourchette <sub>1</sub> ][Fourchette <sub>2</sub> ][Fourchette <sub>3</sub> ][Fourchette <sub>4</sub> ] [Fourchette <sub>5</sub> ][Fourchette <sub>6</sub> ]		
i :	<b>Sous-Jacent<sub>i</sub></b>	<b>Poids<sub>i</sub></b>	<b>Valeur Sous-Jacente<sub>ii</sub> :</b>	<b>Valeur Sous-Jacente<sub>2i</sub> :</b>
[1]	[●] (De plus amples informations figurent au paragraphe [●]) (Préciser la référence applicable à la rubrique des Modalités des Actifs) de ces Conditions Définitives) (La Marchandise/ Matière, Première, l'Indice, l'Indice d'Inflation, l'Indice Propriétaire, le Taux de Change, le Taux de Référence, l'ETF ou l'Action concerné(e))	[●]	[●]	[●]
(Ajouter des lignes au besoin)	(Ajouter des lignes au besoin)	(Ajouter des lignes au besoin)	(Ajouter des lignes au besoin)	(Ajouter des lignes au besoin)
(j)	Caractéristique de Détermination du Coupon et du Remboursement Additionnel :	[Applicable conformément à l'Annexe 7, Partie C, Chapitre 1][Sans Objet]		
	Caractéristique de Détermination du	Tel que développé au paragraphe [17][complété par le		

Coupon et du Remboursement : paragraphe [25]] de ces Conditions Définitives pour les besoins de cette Caractéristique de Détermination du Coupon et du Remboursement

## STIPULATIONS RELATIVES AUX TITRES ASSORTIS DE SURETÉS

- 26 Modalités des Titres Assortis de Sûretés** [Applicable conformément à l'Annexe 10] [Sans objet] *(Si non applicable, supprimer les sous-paragraphe suivants).*
- (i) Sûreté d'un Tiers : [Applicable][Sans objet] *(Si applicable, donner les informations relatives au Constituant Tiers, y compris les détails de notification).*
- (ii) Document Additionnel de Sûreté : [Applicable][Sans objet] *(Si applicable, donner les informations relatives aux Document(s) Additionnel(s) de Sûreté(s)).*
- (iii) Actifs Gagés à la Date d'Émission : [préciser]
- (iv) Contrôle des Actifs Gagés : [Applicable][Sans objet]
- (v) Type de Collatéralisation : [Collatéralisation MV][Collatéralisation NV][Collatéralisation Max (MV, NV)] [Collatéralisation Min (MV, NV)] s'applique][Sans objet]
- (vi) Critères d'Éligibilité : [Sans objet] [Applicable. Uniquement les Actifs Gagés Initiaux sont Éligibles.] [Applicable. Les Critères d'Éligibilité suivants s'appliquent] *(Si non applicable, ou si Uniquement les Actifs Gagés Initiaux sont Éligibles, supprimer les stipulations restantes de ce paragraphe).*
- Secteur(s) d'Industrie : [Sans objet] [Préciser]
  - Juridiction(s) d'Immatriculation : [Sans objet] [Préciser]
  - Notation(s) Concernée(s) : [Sans objet] [Préciser]
  - Montant Minimum Encours : [Sans objet] [Préciser]
  - Montant Maximal Encours : [Sans objet] [Préciser]
  - Devise(s) Concernée (s) : [Sans objet] [Préciser]
  - Éligibilité BCE : [Sans objet] [Préciser]
  - Rang des Actifs Gagés : [Sans objet] [Préciser]
  - Négociation : [Tout Marché] [Sans objet] [Préciser]
  - Temps Minimum avant Maturité : [Sans objet] [Préciser]
  - Temps Maximum avant Maturité : [Sans objet] [Préciser]
  - Limites de Concentration : [Sans objet] [Préciser]
  - Critères caractéristiques spécifiques : [Sans objet] [Préciser]
- (vii) Règles des Actifs Gagés : [préciser]
- (viii) Pourcentage de Collatéralisation : [préciser]

	<i>[Lorsque][Collatéralisation MV][Collatéralisation NV][Collatéralisation Max (MV, NV)] [Collatéralisation Min (MV, NV)] s'applique, préciser le niveau de pourcentage pour Collatéralisation MV et NV, si différent]</i> <i>[Si applicable, préciser lorsque le Pourcentage de Collatéralisation varie après une certaine date.]</i>
(ix) Décote :	[Applicable][Sans objet] <i>[Si applicable, donner les détails relatifs à la Décote à appliquer par type ou classe d'Actifs Gagés]</i>
(x) Test des Actifs Gagés :	[Sans objet] [Valeur des Actifs Gagés et Test des Actifs Gagés est applicable]
(xi) Date de Test des Actifs Gagés :	[Sans objet] <i>[préciser]</i> [Pas de Dates de Test des Actifs Gagés périodiques]
(xii) Jour Ouvré des Sûretés :	<i>[préciser]</i>
(xiii) Page Écran de la Devise des Sûretés :	<i>[préciser]</i>
(xiv) Heure Spécifiée pour la Devise des Sûretés :	<i>[préciser]</i>
(xv) Devise d'Évaluation des Sûretés :	<i>[préciser]</i>
(xvi) Valorisation des Actifs Gagés à leur Valeur Nominale :	[Applicable][Sans objet]
(xvii) Date d'Évaluation des Sûretés :	<i>[préciser]</i>
(xviii) Substitution d'Actifs Gagés :	[Applicable][Sans objet]
(xix) Livraison Physique des Actifs Gagés à leur Réalisation :	[Applicable][Sans objet] [La période au cours de laquelle l'Agent des Sûretés tentera de Délivrer les Actifs Gagés à la suite de la survenance d'un Cas de Perturbation de Livraison Physique des Actifs Gagés sera de <i>[préciser]</i> Jours Ouvrés de Sûretés.] <i>[Si non applicable, supprimer le sous-paragraphe suivant]</i>
Méthode de transfert des Actifs Gagés relatif à la Part des Actifs Gagés :	<i>[Préciser]</i> [Livraison par l'intermédiaire de Clearstream, Luxembourg ou Euroclear ou tout autre dépositaire central ou système de règlement livraison concerné (le <b>Système de Compensation Approprié</b> ) lorsque les Actifs Gagés ne sont pas éligibles à la compensation par l'intermédiaire du Système de Compensation Approprié, auquel cas le transfert se fera en dehors du Système de Compensation Approprié.]
(xx) Ordre de Priorité :	L'Ordre de Priorité Standard s'applique (tel que défini dans les Modalités des Titres Assortis de Sûretés) s'applique <i>[Décrire l'Ordre de Priorité alternatif]</i>
(xxi) Offrant Tiers :	[Applicable – <i>[Identifier tout Offrants Tiers]</i> ][Sans Objet]
(xxii) Période de Paiement Pré-	[●] <i>[préciser le nombre de Jours Ouvrés]</i>

Réalisation :

(xxiii) Période de grâce pour tout défaut de paiement dans le cadre d'un Cas d'Exigibilité Anticipé de Titre Assorti de Sûretés :	La période de grâce pour tout défaut de paiement pour les besoins du paragraphe (a) de la définition de Cas d'Exigibilité Anticipé de Titre Assorti de Sûretés sera de [ <i>préciser</i> ] [jours calendaires] [Jours Ouvrés].
(xxiv) Montant Minimum de Transfert :	[●]
(xxv) Priorité Pro Rata :	[Applicable][Sans Objet]
(xxvi) Nomination de l'Agent des Sûretés :	L'Agent des Sûretés est nommé en vertu des dispositions [de l'article 1984][des articles 2488-6 à 2488-12] du code civil.

**STIPULATIONS GÉNÉRALES APPLICABLES AUX TITRES**

<b>27</b>	Forme des Titres :	[( <i>Titres Matérialisés</i> )  Forme Matérialisé au porteur :  Certificat Global Provisoire échangeable en un Titre Définitif Matérialisé au Porteur à partir de la Date d'Échange]  [( <i>Titres Dématérialisés</i> )  Forme Dématérialisée :  [Titres Dématérialisés au porteur] [Titres Dématérialisés au nominatif pur] [Titres Dématérialisés au nominatif administré]]
<b>28</b>	Convention de Jour Ouvré pour les besoins de l'option "Jour Ouvré de Paiement" conformément à la Modalité Générale 5.8 ( <i>Jour Ouvré de Paiement</i> ) :	[Jour Ouvré de Paiement Suivant][Jour Ouvré de Paiement Suivant Modifié][Jour Ouvré de Paiement Précédent]
<b>29</b>	Place(s) Financière(s) :	[Sans Objet][●]  ( <i>Noter que ce paragraphe vise le lieu de paiement et non les dates de fin de Période d'Accumulation des Intérêts</i> )
<b>30</b>	Centre(s) d'Affaires :	[Le(s) Centre(s) d'Affaires aux fins de déterminer les Jours Ouvrés relatifs [à la][aux][ <i>spécifier les dates concernées</i> ][Date(s) de Détermination d'Intérêts][Jours "Range Accrual"]][●] sont les suivants : [ <i>spécifier le(s) Centre(s) d'Affaires concerné(s)</i> ].][Sans Objet]  [Le(s) Centre(s) d'Affaires aux fins d'ajustement d'une Période d'Accumulation des Intérêts quelconque [est][sont] indiqué[s] au paragraphe [13][14][15] ci-dessus.]
<b>31</b>	Talons pour Coupons ou Reçus futurs à attacher à des Titres Définitifs Matérialisés au Porteur et dates auxquelles ces Talons arrivent à échéance :	[Oui][Non]  [( <i>Dates auxquelles les Talons viennent à échéance, généralement la 25<sup>ème</sup> Date de Paiement des Intérêts</i> )]  ( <i>Seulement Oui"si des Titres Définitifs Matérialisés au Porteur peuvent être émis</i> )

	<i>(Ajouter des lignes au besoin)</i>	<i>(Ajouter des lignes au besoin)</i>
32	Redénomination (Modalité Générale 3 ( <i>Redénomination</i> )) :	[Applicable][Sans Objet] <i>(Si la Redénomination n'est pas applicable, supprimer le sous-paragraphe suivant)</i>
	- Fraction de Décompte des Jours :	[●]
33	Brutage (Modalité Générale 8 ( <i>Fiscalité</i> )) :	[Applicable/Sans Objet]  <i>(Ne s'appliquera que dans des circonstances exceptionnelles et uniquement sur convention expresse entre l'Émetteur et le ou les Agents Placeurs concernés)</i>
	(a) Brutage de l'Émetteur :	[Applicable][Sans Objet]
	(b) Brutage du Garant:	[Applicable][Sans Objet]  [Période Minimum de ratio: [●]][Période Maximum de ratio: [●]]
34	(a) Remboursement suite à Évènement de Suspension de Devise de Paiement Prévue ( <i>Modalité Générale 3.2(c) (Dans le cas où survient un Évènement de Suspension de Devise de Paiement Prévue :))</i> ) :	[Applicable][Sans Objet]
	(b) Remboursement pour raisons fiscales ( <i>Modalité Générale 6.3 (Remboursement pour raisons fiscales)</i> ) :	[Applicable][Sans Objet]
	Préavis de remboursement pour raisons fiscales	[Préavis Minimum de [●]] [Préavis Maximum de [●]]
	(c) Remboursement pour raisons fiscales spéciales ( <i>Modalité Générale 6.4 (Remboursement pour raisons fiscales spéciales)</i> ) :	[Applicable][Sans Objet]
	(d) Remboursement pour retenue à la source FATCA ( <i>Modalité Générale 6.5 (Remboursement pour retenue à la source FATCA)</i> ) :	[Applicable][Sans Objet]
	(e) Illégalité et Force Majeure ( <i>Modalité Générale 18 (Illégalité et Force Majeure)</i> ) :	[Applicable][Sans Objet]
35	Agent de Calcul :	[Crédit Agricole Corporate and Investment Bank] [[●]]

- (Préciser son nom et son adresse)]
- 36** Agent de Livraison (*Titres Indexés sur ETF, Titres Indexés sur Action, Titres Indexés sur Évènement de Crédit ou Titres Indexés sur Titre de Créance sujet à règlement physique*) : [CACEIS Bank, succursale de Luxembourg][●][Sans Objet]
- 37** Déclencheur Essentiel [Applicable][Sans Objet]  
*(Si applicable, insérez le Montant de Remboursement concerné en cas de remboursement avant la date d'échéance tel que déterminé conformément à la Modalité Générale 6.7 (b) (Déclencheur Essentiel):)*  
 [Montant de Remboursement à la Juste Valeur du Marché [Applicable][Sans Objet]]  
 [Montant Le Plus Elevé [Applicable][Sans Objet]]  
 [Montant de Monétisation [Applicable][Sans Objet]]  
 [En Cas de Force Majeure, la Modalité Générale 6.7 (b) est applicable]  
 - Montant de Couverture : [Sans Objet]  
 - Défaut du Dépositaire : [Sans Objet]
- 38** Convention de Jour Ouvré : [Sans Objet]  
 [Convention de Taux Variable]  
 [Convention de Jour Ouvré Suivant]  
 [Convention de Jour Ouvré Précédent]  
 [Convention de Jour Ouvré Suivant Modifiée]  
*(Si aucune Convention de Jour Ouvré n'est indiquée, la Convention de Jour Ouvré Suivant sera réputée s'appliquer.)*
- 39** Renonciation à Compensation : [Applicable][Sans Objet]
- 40** Dispositions relatives à l'Indice de Référence  
 (a) Indice de Référence Concerné Additionnel : [Sans Objet][Cours de Dépôt (tel que défini à la Modalité 15.2 de l'Annexe 5, Partie B, Chapitre 15)][●]  
*(Spécifier tout indice de cours, taux de référence ou toute autre source de prix pour les besoins de la Modalité Générale 15.2 qui pourrait utiliser les dispositions alternatives de taux de la Modalité des Titres Indexés sur Taux 3)*  
 (b) Source Publique Concernée : [●][Selon la définition des Modalités "Définitions"]  
*(Si "Selon la définition dans les Modalités Définitions" est sélectionné, toutes les sources listées dans la définition de "Source Publique Concernée" s'appliqueront)*  
 (c) Indice de Référence Concerné "Marchandise/Matière Première" : [●][Selon la définition des Modalités des Titres Indexés sur Marchandise/Matière Première 2]



(d) Indice de Référence Concerné "Indice" :	[●][Selon la définition des Modalités des Titres Indexés sur Indice 2]
(e) Indice de Référence Concerné "Taux de Change" :	[●][Selon la définition des Modalités des Titres Indexés sur Taux de Change 2]
(f) Indice de Référence Concerné "Inflation" :	[●][Selon la définition des Modalités des Titres Indexés sur Inflation 1]
(g) Indice de Référence Concerné "Taux de Référence" :	[●][Selon la définition des Modalités des Titres Indexés sur Taux de Référence 5]
(h) Indice Impacté :	[Sans Objet][●] ( <i>Spécifier un indice, taux de référence ou source de prix</i> ) ( <i>Sans Objet</i> 'si les Titres ne sont pas des Titres Indexés sur Taux de Référence) ( <i>Si Sans Objet, supprimer le sous-paragraphe suivant</i> )
Indice Alternatif Pré-Nominé :	[●] ( <i>Spécifier un ou plusieurs indices, taux de référence ou autres sources de prix</i> )

## INFORMATIONS PRATIQUES

41	Succursale teneuse de compte pour les besoins de la Modalité Générale 5.7 ( <i>Dispositions Générales applicables au Paiements</i> ) :	[●][Sans Objet]
42	Représentation des Titulaires de Titres/Masse :	[Sans Objet][la Modalité Générale 15 ( <i>Représentation des Titulaires de Titres</i> ) est applicable] [La Masse [Pleine][Contractuelle] s'applique.] ( <i>La Masse Contractuelle peut être choisie uniquement pour les Titres (i) émis hors de France ou (ii) dont la valeur nominale unitaire à la Date d'Émission est au moins égale à 100.000 euros ou (iii) qui ne peuvent être acquis que pour un montant, par investisseur et par opération, au moins égal à 100.000 euros</i> )] [Représentant Principal : [●] Les mandats du Représentant Principal et du Représentant Suppléant ne seront pas rémunérés.]

### **INFORMATION DES TIERS**

[Les informations contenues dans les présentes Conditions Définitives ont été extraites de [●] le [●]. L'Émetteur [et le Garant] confirment que ces informations ont été reproduites fidèlement et, qu'à sa connaissance et pour autant qu'il soit en mesure de l'assurer à la lumière des données publiées par [●], aucun fait n'a été omis qui rendrait les informations reproduites inexactes ou trompeuses.][Sans Objet]

Signé pour le compte de l'Émetteur :

Par:

Dûment habilité]

## PARTIE B – AUTRES INFORMATIONS

### 1 COTATION ET ADMISSION AUX NÉGOCIATIONS

[(i)] Cotation et admission aux négociations :

[Une demande d'admission des Titres aux négociations sur [le marché réglementé de la Bourse de Luxembourg]][Euronext Paris, le marché réglementé opéré par Euronext Paris S.A.][●] avec effet à compter de [●] a été déposée par l'Émetteur concerné [ou pour son compte] ainsi qu'une demande de cotation sur [la Liste Officielle de la Bourse de Luxembourg].]

[Il est prévu qu'une demande d'admission des Titres aux négociations sur [le marché réglementé de la Bourse de Luxembourg]][Euronext Paris, le marché réglementé opéré par Euronext Paris S.A.][●] avec effet à compter de [●] soit déposée par l'Émetteur concerné [ou pour son compte] ainsi qu'une demande de cotation sur [la Liste Officielle de la Bourse de Luxembourg]][●].]

[Sans Objet]

[Les Titres d'origine sont admis aux négociations sur [le marché réglementé de la Bourse de Luxembourg]][Euronext Paris, le marché réglementé opéré par Euronext Paris S.A.] et sont cotés sur la [Liste Officielle de la Bourse de Luxembourg].]

*(S'il s'agit d'une émission fongible, préciser que les titres d'origine sont déjà admis aux négociations)*

[(ii)] Estimation des frais totaux d'admission :

[●] *(Requis uniquement pour les Titres dont la valeur nominale est d'au moins 100.000€ (ou la contre-valeur de cette somme dans une autre devise))*

### 2 NOTATIONS

Notations :

[Les Titres à émettre n'ont pas été notés]

[Les Titres à émettre ont été notés :]

[Les Titres à émettre devraient être notés :]

[S&P : [●]]

[Moody's : [●]]

[Fitch Ratings : [●]]

[[Autre] : [●]]

*(Donner une brève explication de la signification des notations, si elle a auparavant été publiée par l'agence de notation, lorsqu'une offre non-exemptée de Titres est envisagée.)*

*(Les informations ci-dessus doivent refléter la notation attribuée à des Titres du même type émis dans le cadre du Programme en général, ou, si l'émission a été*

*spécifiquement notée, cette notation.)*

[[*(Indiquer le nom de l'agence de notation de crédit concernée)*]] est établi dans l'Union Européenne et a sollicité son enregistrement en vertu du Règlement (CE) No. 1060/2009 (tel que modifié), bien que la notification de la décision d'enregistrement correspondante n'ait pas encore été signifiée par l'Autorité Européenne des Marchés Financiers. [[*(Indiquer le nom de l'agence de notation de crédit concernée)*]] n'est donc pas inclus dans la liste des agences de notation de crédit publiée par l'Autorité Européenne des Marchés Financiers sur son site internet conformément à ce Règlement.]]

[[*(Indiquer le nom de l'agence de notation de crédit concernée)*]] est établi dans l'Union Européenne et enregistré conformément au Règlement (CE) No. 1060/2009 (tel que modifié). [[*(Indiquer le nom de l'agence de notation de crédit concernée)*]] est donc inclus dans la liste des agences de notation de crédit publiée par l'Autorité Européenne des Marchés Financiers sur son site internet conformément à ce Règlement.]]

[[*(Indiquer le nom de l'agence de notation de crédit concernée)*]] n'est pas établi dans l'Union Européenne et n'est pas enregistré conformément au Règlement (CE) No. 1060/2009 (tel que modifié). [[●]] n'est donc pas inclus dans la liste des agences de notation de crédit publiée par l'Autorité Européenne des Marchés Financiers sur son site internet conformément à ce Règlement.]]

[[*(Indiquer le nom de l'agence de notation de crédit concernée)*]] n'est pas établi dans l'Union Européenne et n'a pas sollicité son enregistrement conformément au Règlement (CE) No. 1060/2009 (tel que modifié) (le **Règlement sur les Agences de Notation de Crédit**). Les notations ont été avalisées par (*indiquer le nom de l'agence de notation de crédit concernée enregistrée dans l'UE*) conformément au Règlement sur les Agences de Notation de Crédit. [[*(Indiquer le nom de l'agence de notation de crédit concernée enregistrée dans l'UE)*]] est établi dans l'Union Européenne et enregistré en vertu du Règlement sur les Agences de Notation de Crédit. [[*(Indiquer le nom de l'agence de notation de crédit concernée enregistrée dans l'UE)*]] est donc inclus dans la liste des agences de notation de crédit publiée par l'Autorité Européenne des Marchés Financiers sur son site internet conformément à ce Règlement. L'Autorité Européenne des Marchés Financiers a indiqué que les notations émises [au Japon/en Australie/aux États-Unis d'Amérique/au Canada/à Hong Kong/à Singapour/en

Argentine/au Mexique (supprimer de manière appropriée)] qui ont été avalisées par [(nom de l'agence de notation de crédit de l'UE ayant sollicité son enregistrement)] pourront être utilisées dans l'UE par les acteurs de marché concernés.]

[(Insérer une autre formulation appropriée)]

### 3 INTÉRÊTS DES PERSONNES PHYSIQUES ET MORALES PARTICIPANT À L'ÉMISSION

[Exception faite des commissions payables aux [Membres du Syndicat de Placement/Agents Placeurs et à tout distributeur],] aucune personne participant à l'émission des Titres ne détient, à la connaissance de l'Émetteur, un intérêt significatif dans l'offre. [(Modifier s'il y a lieu s'il existe d'autres intérêts.)]

*(En ajoutant d'autres informations, il est recommandé de déterminer si ces informations ainsi décrites constituent des "nouveaux facteurs significatifs" et nécessitent par conséquent la rédaction d'un supplément au Prospectus de Base conformément à l'article 16 de la Directive Prospectus.)*

### 4 RAISONS DE L'OFFRE, ESTIMATION DES PRODUITS NETS ET DES FRAIS TOTAUX *(Requis uniquement pour les Titres dont la valeur nominale est inférieure à 100.000€ (ou la contre-valeur de cette somme dans une autre devise))*

(i) [Raisons de l'offre] :

[●][Sans Objet]

*(Voir la Section "Utilisation des Fonds" du Prospectus de Base – si l'offre est effectuée pour d'autres raisons que la réalisation d'un profit et/ou la couverture de certains risques, ces autres raisons devront être indiquées ici.)*

*(N.B. Si les Titres sont des instruments auxquels s'applique l'Annexe V ou l'Annexe XII du Règlement d'application de la Directive Prospectus, il est également nécessaire de divulguer les produits nets et les frais totaux aux (ii) et (iii) ci-dessous, lorsque l'offre est effectuée pour d'autres raisons que la réalisation d'un profit et/ou la couverture de certains risques, et que ces raisons sont indiquées au (i) ci-dessus.)*

(ii) [Produits Nets Estimés] :

[●]

*(Si les produits sont destinés à plusieurs utilisations, présenter la ventilation et l'ordre de priorité. Si les produits sont insuffisants pour financer toutes les utilisations projetées, indiquer le montant et les sources des autres financements.)*

(iii) [Frais Totaux Estimés] :

[●]

*[(Les frais doivent être ventilés entre chacune des "utilisations" principales proposées et présentés par ordre de priorité de ces "utilisations").]*

### 5 RENDEMENT *(Uniquement pour les Titres à Taux Fixe qui constituent des Titres de Dette pour les besoins de la Directive Prospectus c'est-à-dire des Titres dont le montant de remboursement est au moins égal au pair et n'est pas lié à un actif sous-jacent)*

[●][Sans Objet]

Indication du Rendement : [●], sur la base de l'hypothèse que les Titres restent en vie jusqu'à la Date d'Échéance.

**6 HISTORIQUES DES TAUX D'INTÉRÊT** (*Titres à Taux Variable uniquement*)

Des informations historiques sur les taux [LIBOR][EURIBOR][autre] peuvent être obtenues auprès de [Reuters][●][Sans Objet].

**7 PERFORMANCE DU SOUS-JACENT ET AUTRES INFORMATIONS CONCERNANT LE SOUS-JACENT** (*[Titres Indexés sur Marchandise/Matière Première, Titres Indexés sur Indice, Titres Indexés sur Inflation, Titres Indexés sur Taux de Référence, Titres Indexés sur Taux de Change Titres Indexés sur Titre de Créance, Titres Indexés sur ETF, Titres Indexés sur Action, Titres Indexés sur Paniers d'Actifs Multiple et Titres Indexés sur Évènement de Crédit,]*)

[Sous-Jacent : Lieu où peuvent être obtenues des données sur la performance et la volatilité passées et futures :

[●] (*Marchandise/Matière Première, Titre de Créance, Indice, Inflation, Taux de Référence, ETF, Taux de Change, Action, Entité de Référence, Obligation de Référence*) [●][Page Écran Bloomberg :][Page Écran Reuters :] [●] [www.[●]]

[Des informations supplémentaires figurent au paragraphe [●] des présentes Conditions Définitives] (*Insérer les limitations de responsabilité sur l'Indice*)

(*Répéter les lignes au besoin*) (*Répéter les lignes au besoin*)

[Sans Objet]

(*Lorsque le sous-jacent est un indice autre qu'un indice propriétaire, il convient d'inclure le nom de l'indice et les détails des sources à partir desquelles l'information relative à l'indice est accessible*)

[Des informations sur [(insérer le nom de l'Indice propriétaire)] peuvent être trouvées à la page [●] [jusqu'à la page [●]] du Prospectus de Base. (*Se référer aux pages appropriées de la section intitulée "DESCRIPTION DES INDICES PROPRIÉTAIRES" du Prospectus de Base*)]

(*En complétant ce paragraphe, il est recommandé de déterminer si ces informations constituent des "nouveaux facteurs significatifs" et nécessitent par conséquent la rédaction d'un supplément au Prospectus de Base conformément à l'article 16 de la Directive Prospectus.*)

(*N.B. Les paragraphes ci-dessus s'appliquent si les Titres sont des instruments dérivés auxquels s'applique l'Annexe XII du Règlement d'application de la Directive Prospectus.*)

**[Informations après l'Émission]**

L'Émetteur [n] a [pas] l'intention de publier post émission des informations relatives aux éléments sous-jacents sur lesquels les Titres sont indexés. [Cette information concernera [●] et pourra être obtenue [sur][depuis] [●].]

**8 PERFORMANCE DES TAUX DE CHANGE ET EFFETS SUR LA VALEUR DE**

**L'INVESTISSEMENT** (*Titres Indexés sur Taux de Change uniquement*)

[Sous-Jacent : Lieu où peuvent être obtenues des données sur la performance et la volatilité passées et futures :

[●] (*Taux de Change*) [●] [Page Écran Bloomberg :] [Page Écran Reuters :] [●] [www.[●]]

(*Répéter les lignes au besoin*) (Répéter les lignes au besoin)

[Sans Objet]

(*En complétant ce paragraphe, il est recommandé de déterminer si ces informations constituent des "nouveaux facteurs significatifs" et nécessitent par conséquent la rédaction d'un supplément au Prospectus de Base conformément à l'article 16 de la Directive Prospectus.*)

(*N.B. Les paragraphes ci-dessus s'appliquent si les Titres sont des instruments dérivés auxquels s'applique l'Annexe XII du Règlement d'application de la Directive Prospectus.*)

9

**PLACEMENT**

(i) Méthode de distribution : [Syndiquée][Non-syndiquée]

(ii) Si le placement est syndiqué :

(A) Noms [et adresses et engagements de souscription]

des Membres du Syndicat de Placement :

[Sans Objet][●]

(*Indiquer les noms et adresses des entités qui ont convenu d'une prise ferme et de celles qui ont convenu de placer les Titres sans prise ferme ou "de leurs mieux" si ces entités sont différentes des Membres du Syndicat de Placement*).

(*Les adresses et les engagements de souscription sont uniquement requis lorsque les Titres ont une valeur nominale inférieure à 100.000€ (ou la contre-valeur de cette somme dans une autre devise).*)

(B) Date du Contrat [de Souscription] :

[●]

(C) Établissement chargé des Opérations de Stabilisation :

[●][Sans Objet]

(iii) Si le placement est non-syndiqué, nom [et adresse] de l'Agent Placeur :

[Sans Objet][L]['] [es] Agent[s] Placeur[s] suivant[s] fourni[t][ssent] des souscripteurs pour les Titres : [●].]

(*L'adresse est uniquement requise lorsque les Titres ont une valeur nominale inférieure à 100.000€ (ou la contre-valeur de cette somme dans une autre devise).*)

(iv) [Montant global de la commission de placement et de la commission de garantie :

[●] pour cent du Montant Principal Total] (*Requis uniquement pour les Titres dont la valeur nominale est inférieure à 100.000€ (ou la contre-valeur de cette somme dans une autre devise).*)

(v) Restrictions de Vente aux États-Unis :

[Catégorie [1][2][3] de la Reg. S]

[Titres au Porteur – TEFRA C/TEFRA D/TEFRA NON APPLICABLE]

## 10 INFORMATIONS PRATIQUES

- (i) Code ISIN : [●]
- (ii) Code ISIN Temporaire : [●]
- (iii) Code Commun : [●]
- (iv) Code VALOREN : [●][Sans objet]
- (v) Autre numéro d'identification [Sans Objet][●] (*Spécifier*  
sécuritaire applicable :
- (vi) Système(s) de compensation [Sans Objet][●]  
concerné(s) autre(s) que Euroclear [CUSIP][●][CINS]  
Bank S.A./N.V., Euroclear France, [●(*indiquer le(s) nom(s), adresse(s) et numéro(s))*]  
Euroclear et Clearstream Banking  
Société anonyme et numéro(s)  
d'identification correspondant(s) :
- (vii) Livraison : Livraison [contre paiement/franco]
- (viii) Noms et adresses des Agents Payeurs [●][Sans objet]  
supplémentaires (le cas échéant) :
- (ix) Document d'Informations-Clés pour [Le Document d'Informations-Clés pour l'Investisseur  
l'Investisseur (le cas échéant) : [●(*Insérer les éléments d'identification du Document  
d'Informations-Clés pour l'Investisseur, telle que la  
date*))][Sans objet]

## 11 REGLEMENT (UE) RELATIF AUX INDICES DE REFERENCE

- Règlement (UE) relatif aux Indices de Référence : déclaration relative aux indices de référence au titre de l'Article 29(2): [Sans Objet][Applicable : il existe des montants dus au titre des Titres calculés sur la base [du LIBOR][de l'EURIBOR][du SHIBOR][insérer le(s) nom(s) du ou des indice(s) de référence], fourni par [ICE Benchmark Administration (ICE BA)][l'European Money Markets Institute (EMMI)][la People's Bank of China][insérer le(s) nom(s) du ou des administrateur(s) – s'il y a plusieurs administrateurs, précisez l'administrateur pour chaque indice de référence concerné].
- [A la date des présentes Conditions Définitives, [ICE Benchmark Administration (ICE BA) figure][l'European Money Markets Institute (EMMI)][la Monetary Authority of Singapore] [insérer le(s) nom(s) du ou des administrateur(s)] [figure][ne figure pas] au registre des administrateurs et des indices de référence établi et tenu par [l'Autorité Européenne des Marchés Financiers (AEMF)][l'AEMF] conformément à l'article 36 [du Règlement relatif aux Indices de Référence (Règlement (UE) 2016/1011) (le **Règlement relatif aux Indices de Références**)] [du Règlement relatif aux Indices de Référence].] (*Répéter autant que nécessaire*)]

## 12 MODALITÉS DE L'OFFRE (*Requis uniquement pour les Titres qui ont une valeur nominale unitaire*



*inférieure à 100.000€ et qui ne sont pas émis conformément à l'une des exemptions prévues par l'article 3.2 de la Directive Prospectus)*

Offrant(s) Autorisé(s) :	[Sans Objet][Applicable – les Offrants Autorisés sont [spécifier].]
Prix d'Offre :	[Prix d'Émission][●]
Modalités auxquelles l'offre est soumise :	[Sans Objet][●]
Décrire la procédure de souscription :	[Sans Objet][●] (Donner des informations, en détaillant la période, et toute modification possible, durant laquelle l'offre sera ouverte)
Description toute possibilité de réduire la souscription et le mode de remboursement des sommes excédentaires versées par les souscripteurs :	[Sans Objet][●]
Informations sur le montant minimum et/ou maximum d'une souscription :	[Sans Objet][●]
Informations sur la méthode et les dates limites de libération et de livraison des Titres :	[Sans Objet][●]
Modalités et date de publication des résultats de l'offre :	[Sans Objet][●]
Procédure d'exercice de tout droit préférentiel de souscription, la négociabilité des droits de souscription et le traitement réservé aux droits de souscription non exercés :	[Sans Objet][●]
Si une ou plusieurs tranches ont été réservées pour certains pays :	[Sans Objet][●]
Procédure de notification aux souscripteurs du montant qui leur a été alloué et mention indiquant si la négociation peut commencer avant la notification :	[Sans Objet][●]
Montant de toute charge et de toute taxe spécifiquement imputées au souscripteur ou à l'acheteur :	[Sans Objet][●]
Consentement à l'Offre Non-Exemptée de l'Émetteur à l'utilisation du Prospectus de Base pendant la Période d'Offre :	[Sans Objet][Applicable. Une offre de Titres peut être effectuée par les Agents Placeurs [et (spécifier si applicable)]] [tout intermédiaire financier supplémentaire qui a obtenu un consentement [spécifique] de l'Émetteur à l'utilisation du Prospectus de Base au titre d'une Offre Non-Exemptée et qui est identifié par [site internet [www.[●]] (ensemble, les <b>Offrants Autorisés</b> ) autre que selon l'article 3(2) de la Directive Prospectus [en] [au][Belgique][France][Luxembourg]](préciser les États

	<p><i>Membres concernés – qui doivent être des juridictions dans lesquelles le Prospectus et ses suppléments ont été approuvés ou ont fait l'objet du passeport)] (les <b>Juridictions de l'Offre au Public</b>) pendant la période allant de [(préciser la date)] jusqu'à [(préciser la date)] (la <b>Période d'Offre</b>).] (Requis uniquement pour les Titres dont la valeur nominale est inférieure à 100.000€ (ou la contre-valeur de cette somme dans une autre devise).</i></p>
Offrant(s) Autorisé(s) dans les différents pays dans lesquels une offre est effectuée :	<p>[Sans Objet][Tout intermédiaire financier satisfaisant aux conditions décrites dans la rubrique "Conditions attachées au consentement à l'Utilisation du Prospectus de Base" ci-dessous][●]</p> <p><i>(Nom(s) et adresse(s) du (des) intermédiaire(s) financier(s) autorisé(s) par l'Émetteur concerné pour agir en qualité d'Offrant(s) Autorisé(s))</i></p>
Conditions attachées au consentement à l'Utilisation du Prospectus de Base :	<p>[Sans Objet]</p> <p>[Consentement Général]</p> <p>[Consentement Spécifique]</p>
Autres conditions au consentement :	<p>[Sans Objet][●]</p> <p><i>(Lorsque l'Émetteur concerné a donné un "Consentement Général" à un intermédiaire financier pour utiliser le Prospectus de Base, préciser toute modalité additionnelle à, ou toute modalité remplaçant celles mentionnées à la section "Consentement à l'utilisation du Prospectus de Base" du Prospectus de Base.)</i></p> <p><i>(Lorsque l'Émetteur concerné a donné un "Consentement Spécifique" à un intermédiaire financier pour utiliser le Prospectus de Base, indiquer les modalités de ce consentement.)</i></p> <p><i>(Lorsque des Offrants Autorisés ont été désignés par les présentes, préciser les modalités applicables à ce consentement.)]</i></p>

**[PART [C] – ENTITÉS DE RÉFÉRENCE MULTIPLES]**

Se référer au paragraphe [21] de ces Conditions Définitives pour les variables complémentaires relatives aux Titres Indexés sur Évènement de Crédit.

**Entité de Référence :** [●] [Le groupe d'Entités de Référence décrit dans le tableau "Groupe [●]" ][[L'Entité de Référence][le groupe d'Entités de Référence décrit dans le tableau "Groupe [●]" ][est][sont] Assureur à Branche d'Activité Unique] (*Répéter les sous-paragraphe(s) ci-dessous au besoin afin d'obtenir un tableau par Entité de Référence ou par groupe d'Entités de référence pour un même type de transaction*)

- (a) Devise Concernée : [●]
- (b) Maturité Maximale : [●][Sans Objet][30 ans][*Insérer autre*]
- (c) Obligation(s) de Référence : [Applicable][Sans Objet] [Tel que présenté dans le tableau "Groupe [●]" ci-dessous] (*S'il y a plusieurs Entités de Référence, répéter les sous-paragraphe(s) ci-dessous au besoin*)

L'obligation est identifiée de la manière suivante :

- Obligé Primaire : [●]
- Échéance : [●]
- Coupon : [●]
- CUSIP/ISIN : [●]
- (d) Obligation(s) de Référence Standard : [Applicable – l'(les)Obligation(s) de Référence Standard est(sont) l'(les)Obligation(s) de Référence][Sans Objet]
- Niveau de Séniorité : [Niveau Senior][Niveau Subordonné][Non spécifié]
- (e) Absence d'Entité de Référence pour Obligation de Référence Non-Standard Initiale : [Applicable – l'(les)Obligation(s) de Référence Standard décrite(s) ci-dessus constituent une(des) Obligation(s) de Référence Non Standard Initiale(s) valable(s)][Sans Objet]
- (*Si l'Obligation de Référence spécifiées dans le sous-paragraphe (c) ci-dessus ne sont pas des obligations de l'Entité de Référence spécifiée au paragraphe 21(b) ci-dessus, cette Obligation de Référence ne constituera pas une Obligation de Référence Non Standard Initiale valable à moins que l'option "Absence d'Entité de Référence pour Obligation de Référence Non-Standard Initiale" ne soit spécifiée comme étant applicable*)
- (f) Toutes les Garanties : [Applicable] [Sans Objet]
- (g) Évènement de Crédit : [Faillite][Défaut de Paiement][Restructuration][Accélération d'une Obligation][Défaut d'une Obligation][Contestation/Moratoire][Intervention Gouvernementale]
- Seuil de Paiement (Défaut de Paiement) : [\$1.000.000][●][Selon la Modalité des Titres Indexés sur Évènement de Crédit 10]

	(\$1.000.000 ou son équivalent en Devise de l'Obligation, par défaut)
– Seuil de Défaut (Restructuration, Accélération d'une Obligation, Défaut d'une Obligation, Contestation/Moratoire) :	[\$10.000.000][●][Selon la Modalité des Titres Indexés sur Évènement de Crédit 10] (\$10.000.000 ou son équivalent en Devise de l'Obligation, par défaut)
– Restructuration ( <i>dispositions additionnelles (le cas échéant) lorsque la Restructuration est spécifiée comment étant applicable ci-dessus</i> ) :	[Sans Objet][Mod Mod R Applicable][Mod R Applicable][Obligations à Titulaires Multiples : Sans Objet]
(h) Caractéristique(s) de l'Obligation :	[Aucune][Non Subordonnée][Devise Concernée][Prêteur Non Souverain][Devise Étrangère][Droit Étranger][Émission Non Domestique][Cotée]
(i) Catégorie d'Obligation :	[Paiement][Obligations de Référence Uniquement][Emprunt][Crédit][Titre de Créance][Crédit ou Titre de Créance]
(j) Catégorie d'Obligation à Livrer :	[Paiement][Obligations de Référence Uniquement][Emprunt][Crédit][Titre de Créance][Crédit ou Titre de Créance]
(k) Caractéristique(s) de l'Obligation à Livrer :	[Aucune][Non Subordonnée][Devise Concernée][Prêteur Non Souverain][Devise Étrangère][Droit Étranger][Émission Non Domestique][Prêt Cessible][Prêt Soumis à Consentement][Transférable][Maturité Maximale][Non au Porteur][Cotée][Participation Directe dans le Crédit]
(l) Modalités d'Assurance Européenne Subordonnée :	[Applicable][Sans Objet]
(m) Entité de Référence Plafonnée :	[Applicable – l'Entité de Référence est une Entité de Référence Plafonnée] [Sans Objet] ( <i>Applicable uniquement si la méthode de Règlement ou, le cas échéant, la méthode de Règlement alternative, est le Règlement Physique</i> )
(n) Entité de Référence LPN :	[Applicable][Sans Objet]
(o) Obligation Exclue :	[Sans Objet][●]
(p) Obligation :	[● [Conformément aux Modalités des Titres Indexés sur Évènement de Crédit]
(q) Obligation à Livrer :	[●] [Conformément aux Modalités des Titres Indexés sur Évènement de Crédit]
(r) Obligation à Livrer Exclue :	[Sans Objet] [●]
(s) Devise Locale :	[Devise ayant cours légal [au Canada][au Japon][ en Suisse][au Royaume Uni][ aux États-Unis d'Amérique]] [l'Euro][Selon la Modalité des Titres

- Indexés sur Évènement de Crédit 10]
- (t) Droit Local : [Droit Anglais][Droit de l'État de New-York] [Selon la Modalité des Titres Indexés sur Évènement de Crédit 10]
- (u) Notification d'Informations Publiquement Disponibles : [Applicable][Sans Objet]
- (v) Délai de Grâce (pour les besoins du sous-paragraphe (b) de la définition de "Délai de Grâce dans la Modalité des Titres Indexés sur Évènement de Crédit 10) : [30 jours calendaires][●]
- (w) Extension du Délai de Grâce : [Applicable][Sans Objet]
- (x) Stipulations Additionnelles : [Applicable][Sans Objet]

**Entité de Référence :** [●] [Le groupe d'Entités de Référence décrit dans le tableau "Groupe [●]" ][[L'Entité de Référence][le groupe d'Entités de Référence décrit dans le tableau "Groupe [●]" ][est][sont] Assureur à Branche d'Activité Unique] *(Répéter les sous-paragraphe ci-dessous au besoin afin d'obtenir un tableau par Entité de Référence ou par groupe d'Entités de référence pour un même type de transaction)*

- (a) Devise Concernée : [●]
- (b) Maturité Maximale : [●][Sans Objet][30 ans][*Insérer autre*]
- (c) Obligation(s) de Référence : [Applicable][Sans Objet] [Tel que présenté dans le tableau "Groupe [●]" ci-dessous] *(S'il y a plusieurs Entités de Référence, répéter les sous-paragraphe ci-dessous au besoin)*

L'obligation est identifiée de la manière suivante :

- Obligé Primaire : [●]
- Échéance : [●]
- Coupon : [●]
- CUSIP/ISIN : [●]
- (d) Obligation(s) de Référence Standard : [Applicable – l'(les)Obligation(s) de Référence Standard est(sont) l'(les)Obligation(s) de Référence][Sans Objet]
- Niveau de Séniorité : [Niveau Senior][Niveau Subordonné][Non spécifié] *(Applicable uniquement si les Modalités du Chapitre 2 s'appliquent)*
- (e) Absence d'Entité de Référence pour Obligation de Référence Non-Standard Initiale : [Applicable – l'(les)Obligation(s) de Référence Standard décrite(s) ci-dessus constituent une(des) Obligation(s) de Référence Non Standard Initiale(s) valable(s)][Sans Objet][Sans Objet – les Modalités du Chapitre 1 s'appliquent]

*(Si l'Obligation de Référence spécifiées dans le paragraphe (c) ci-dessus ne sont pas des obligations de l'Entité de Référence spécifiée au paragraphe 21(b) ci-dessus, cette Obligation de Référence ne constituera pas une Obligation de Référence Non Standard Initiale valable à moins que l'option "Absence d'Entité de Référence pour Obligation de Référence Non-Standard Initiale" ne soit spécifiée comme étant applicable)*

*(Applicable uniquement si les Modalités du Chapitre 2 s'appliquent)*

- (f) Toutes les Garanties : [Applicable] [Sans Objet]
- (g) Évènement de Crédit : [Faillite][Défaut de Paiement][Restructuration][Accélération d'une Obligation] [Défaut d'une Obligation] [Contestation/Moratoire][Intervention Gouvernementale]
- Seuil de Paiement (Défaut de Paiement) : [\$1.000.000][●] [Selon la Modalité des Titres Indexés sur Évènement de Crédit 10]  
*(\$1.000.000 ou son équivalent en Devise de l'Obligation, par défaut)*
- Seuil de Défaut (Restructuration, Accélération d'une Obligation, Défaut d'une Obligation, Contestation/Moratoire) : [\$10.000.000][●][Selon la Modalité des Titres Indexés sur Évènement de Crédit 10]  
*(\$10.000.000 ou son équivalent en Devise de l'Obligation, par défaut)*
- Restructuration (*dispositions additionnelles (le cas échéant) lorsque la Restructuration est spécifiée comment étant applicable conformément au paragraphe (g) ci-dessus*) : [Sans Objet][Mod Mod R Applicable][Mod R Applicable][Obligations à Titulaires Multiples : Sans Objet]
- (h) Caractéristique(s) de l'Obligation : [Aucune][Non Subordonnée][Devise Concernée][Prêteur Non Souverain] [Devise Étrangère][Droit Étranger][Émission Non Domestique][Cotée]
- (i) Catégorie d'Obligation : [Paiement][Obligations de Référence Uniquement][Emprunt][Crédit][Titre de Créance][Crédit ou Titre de Créance]
- (j) Catégorie d'Obligation à Livrer : [Paiement][Obligations de Référence Uniquement][Emprunt][Crédit][Titre de Créance][Crédit ou Titre de Créance]
- (k) Caractéristique(s) de l'Obligation à Livrer : [Aucune][Non Subordonnée][Devise Concernée][Prêteur Non Souverain] [Devise Étrangère][Droit Étranger][Émission Non Domestique][Prêt Cessible][Prêt Soumis à Consentement][Transférable][Maturité Maximale][Non au Porteur][Cotée][Participation Directe dans le Crédit]

- |   |  |
|---|--|
| (l) Modalités d'Assurance Européenne Subordonnée :  | [Applicable][Sans Objet]   |
| (m) Entité de Référence Plafonnée :   | [Applicable – l'Entité de Référence est une Entité de Référence Plafonnée] [Sans Objet] ( <i>Applicable uniquement si la méthode de Règlement ou, le cas échéant, la méthode de Règlement alternative, est le Règlement Physique</i> ) |
| (n) Entité de Référence LPN :   | [Applicable][Sans Objet]   |
| (o) Obligation Exclue :   | [Sans Objet][●]  |
| (p) Obligation :  | [●] [Conformément aux Modalités des Titres Indexés sur Évènement de Crédit]  |
| (q) Obligation à Livrer :   | [●] [Conformément aux Modalités des Titres Indexés sur Évènement de Crédit]  |
| (r) Obligation à Livrer Exclue :  | [Sans Objet] [●]   |
| (s) Devise Locale :   | [Devise ayant cours légal [au Canada][au Japon][ en Suisse][au Royaume Uni][ aux États-Unis d'Amérique]][l'Euro][Selon la Modalité des Titres Indexés sur Évènement de Crédit 10]  |
| (t) Droit Local :   | [Droit Anglais][Droit de l'État de New-York] [Selon la Modalité des Titres Indexés sur Évènement de Crédit 10]   |
| (u) Notification d'Informations Publiquement Disponibles :  | [Applicable][Sans Objet]   |
| (v) Délai de Grâce (pour les besoins du sous-paragraphe (b) de la définition de "Délai de Grâce dans la Modalité des Titres Indexés sur Évènement de Crédit 10) : | [30 jours calendaires][●]  |
| (w) Extension du Délai de Grâce :   | [Applicable][Sans Objet]   |
| (x) Stipulations Additionnelles :   | [Applicable][Sans Objet]   |

**[TABLES RELATIVES AU GROUPE D'ENTITÉS DE RÉFÉRENCE]****GROUPE [●]**

<b>Entité de Référence</b>	<b>Obligation de Référence</b>	<b>Pondération (en %)</b>
[●]	[●]	[●]
[●]	[●]	[●]
[●]	[●]	[●]

**GROUPE [●]**

<b>Entité de Référence</b>	<b>Obligation de Référence</b>	<b>Pondération (en %)</b>
[●]	[●]	[●]
[●]	[●]	[●]
[●]	[●]	[●]



**[PART [D] – TITRES DE CRÉANCES MULTIPLES]**

Merci de se référer également au paragraphe 22 de ces Conditions Définitives pour plus de détails sur les Titres Indexés sur Titre de Créance.

Titre de Créance: [●] (*Répéter les sous-paragraphe ci-dessous autant que nécessaire afin qu'il existe un tableau par Titre de Créance*)

- (a) Évènement sur Titre de Créance : [Défaut de Paiement][Accélération du Titre de Créance][Défaut sur Titre de Créance][Contestation][Restructuration][Remboursement Anticipé sur Titre de Créance]
- (b) Émetteur de Titre de Créance : [●]
- Le titre est identifié comme suit :
- Date d'Échéance : [●]
  - Coupon : [●]
  - CUSIP/ISIN : [●]
  - Montant principal restant dû à la Date de Conclusion : [●]
- (c) Extension du Délai de Grâce : [Applicable][Sans Objet]
- (d) Montant Nominal de Titre de Créance : [●]

Titre de Créance: [●]

- (a) Évènement sur Titre de Créance : [Défaut de Paiement][Accélération du Titre de Créance][Défaut sur Titre de Créance][Contestation][Restructuration][Remboursement Anticipé sur Titre de Créance]
- (b) Émetteur de Titre de Créance : [●]
- Le titre est identifié comme suite :
- Date d'Échéance : [●]
  - Coupon : [●]
  - CUSIP/ISIN : [●]
  - Montant principal restant dû à la Date de Conclusion : [●]
- (c) Extension du Délai de Grâce : [Applicable][Sans Objet]
- (d) Montant Nominal de Titre de Créance : [●]

**[PARTIE [E] – AVERTISSEMENT RELATIF AU SPONSOR DE L'INDICE]**

*[Insérer le nom de l'indice]*

*[Insérer l'avertissement du sponsor de l'indice]*

**[PARTIE [F] – DISPOSITIONS SPECIFIQUES POUR CHAQUE SERIE]**

*(Insérez un tableau, le cas échéant, contenant les informations qui diffèrent d'une série de Titres auxquelles se rapportent les présentes Conditions Définitives à une autre, à condition que ces informations soient présentées sous la forme des Conditions Définitives ci-dessus. Veuillez noter que les variables ne peuvent être incluses dans ce tableau que si elles sont directement issues de la forme des Conditions Définitives figurant ci-dessus et complétez ces variables par référence à l'espace qui lui est associé (c'est-à-dire les informations qui ne doivent pas être incluses dans le Prospectus de Base, qui ne sont pas connues au moment de l'approbation du Prospectus de Base et peuvent être insérées dans ces Conditions Définitives, dans chaque cas conformément au Règlement (CE) No 809/2004 de la Commission (tel que modifié))).*

**[ANNEXE - INSÉRER LE RÉSUMÉ SPÉCIFIQUE À L'ÉMISSION]**

*(Requis uniquement pour les Titres dont la valeur nominale est inférieure à 100.000€ (ou la contre-valeur de cette somme dans une autre devise)).*

## MODÈLE DE CONDITIONS FINANCIÈRES POUR TITRES EN PLACEMENT PRIVÉ

(À utiliser uniquement pour les Titres en Placement Privé)

**Ce modèle de Conditions Financières pour Titres en Placement Privé n'a été ni revu ni approuvé par la CSSF.**

**[Gouvernance des produits MIFID II / Marché cible – [insérer la légende appropriée en fonction du marché cible]**

**[Règlement PRIIPs / [Directive Prospectus /] INTERDICTION DE VENTE AUX INVESTISSEURS CLIENTS DE DETAIL DE L'EEE** - Les Titres ne seront pas destinés à être offerts, vendus ou mis autrement à la disposition et ne devront pas être offerts, vendus ou mis autrement à la disposition d'un investisseur client de détail dans l'Espace Economique Européen (EEE). Pour les besoins de cet avertissement, un investisseur client de détail désigne une personne qui remplit un (ou plusieurs) des critères suivants : (i) être un "client de détail" au sens de l'article 4, paragraphe 1, point 11), de MiFID II ; ou (ii) être un "client" au sens de la Directive 2002/92/CE (telle que modifiée), lorsque celui-ci ne correspond pas à la définition d'un client professionnel donnée à l'article 4, paragraphe 1, point 10) de MiFID II ; ou (iii) ne pas être un investisseur qualifié au sens de la Directive 2003/71/CE (telle que modifiée). En conséquence, aucun document d'informations-clés pour l'investisseur requis par le Règlement (UE) n° 1286/2014 (tel que modifié, le **Règlement PRIIPS**) pour offrir ou vendre les Titres ou les mettre autrement à la disposition d'investisseurs clients de détail dans l'EEE n'a été préparé et, ainsi, offrir ou vendre les Titres ou les mettre autrement à la disposition d'un investisseur client de détail de l'EEE peut s'avérer illégal en vertu du Règlement PRIIPS.] *(Inclure cette autre légende si les Titres sont des produits packagés pour les besoins du Règlement PRIIPS et qu'aucun document d'informations-clés pour l'investisseur ne sera mis à disposition)*

**[Règlement PRIIPs / [Directive Prospectus /] INTERDICTION DE VENTE AUX INVESTISSEURS CLIENTS DE DETAIL DE L'EEE SANS DICI** - Les Titres ne seront pas destinés à être offerts, vendus ou mis autrement à la disposition et ne devront pas être offerts, vendus ou mis autrement à la disposition d'un investisseur client de détail dans l'Espace Economique Européen (EEE) sans un document d'informations-clés pour l'investisseur requis par le Règlement (UE) n° 1286/2014 (tel que modifié, le **Règlement PRIIPS**) pour offrir ou vendre les Titres ou les mettre autrement à la disposition d'investisseurs clients de détail dans l'EEE. Pour les besoins de cet avertissement, un investisseur client de détail désigne une personne qui remplit un (ou plusieurs) des critères suivants : (i) être un "client de détail" au sens de l'article 4, paragraphe 1, point 11), de MiFID II ; ou (ii) être un "client" au sens de la Directive 2002/92/CE (telle que modifiée), lorsque celui-ci ne correspond pas à la définition d'un client professionnel donnée à l'article 4, paragraphe 1, point 10) de MiFID II ; ou (iii) ne pas être un investisseur qualifié au sens de la Directive 2003/71/CE (telle que modifiée).] *(Inclure cette autre légende si les Titres sont des produits packagés pour les besoins du Règlement PRIIPS et qu'un document d'informations-clés pour l'investisseur sera mis à disposition)*

*Les modalités applicables à ces Titres en Placement Privé comprendront les Modalités Générales ainsi que les Modalités Supplémentaires Applicables, dans chaque cas, complétées et/ou amendées et/ou suppléées par ces Conditions Financières pour Titres en Placement Privé. En cas d'incohérence entre les Modalités Générales et les Modalités Supplémentaires, les Modalités Supplémentaires prévaudront.*

*Les termes commençant par une lettre majuscule qui ne sont pas définies dans les Modalités Générales, les Modalités Supplémentaires ou ailleurs dans les Modalités auront le sens qui leur est donné dans ce Supplément.*

*Les Titres sont offerts au public dans des circonstances qui tombent dans le champ d'application de l'Article 3(2) de la Directive 2003/71/CE, telle que modifiée (la **Directive Prospectus**) ou dans d'autres circonstances telles qu'elles n'obligent pas l'Émetteur à publier un prospectus conformément à l'Article 3 de la Directive Prospectus ou à compléter un prospectus conformément à l'Article 16 de la Directive Prospectus. En conséquence, pour les besoins de l'émission des Titres, le Prospectus de Base et ce Supplément pour Titres en Placement privé ne constitueront pas un Prospectus pour les besoins de Directive Prospectus.*

*[Insérer chaque paragraphe des Conditions Définitives et les compléter comme requis pour les besoins de ce Supplément applicable aux Titres en Placement Privé.]*

[Annexe [A] – Amendements aux Modalités]

## MODALITÉS DES TITRES

*Cette section propose une introduction aux Modalités des Titres.*

*Cette section introductive ne fait pas partie des Modalités des Titres.*

*Le texte qui suit (y compris, afin d'éviter toute ambiguïté, les annexes ci-dessous) constitue les modalités des Titres (les **Modalités**) qui (i) dans le cas de Titres autres que des Titres Dématérialisés, seront incorporées par référence à chaque Titre Définitif Matérialisé au Porteur, uniquement sur autorisation des règles de la bourse concernée ou d'autres autorités concernées (le cas échéant) et sur accord de l'Émetteur concerné et de l'Agent Placeur concerné au moment de l'émission, ou, dans le cas contraire, figureront au dos des Titres Définitifs Matérialisés au Porteur ou leur seront annexées ; (ii) dans le cas de Titres Dématérialisés, leur seront applicables. Les Conditions Définitives applicables (ou les stipulations ci-dessous) seront attachées au dos de chaque Titre Définitif Matérialisé au Porteur, ou leur seront annexées, ou, dans le cas de Titres Dématérialisés, seront directement applicables. Il est conseillé de se référer au Modèle de Conditions Définitives pour une description du contenu des Conditions Définitives qui préciseront lesquelles de ces modalités s'appliquent aux Titres concernés.*

*Les termes et expressions définis dans le Contrat de Service Financier ou employés dans les Conditions Définitives applicables auront la même signification que lorsqu'ils sont employés dans ces Modalités à moins que le contexte en exige autrement ou qu'il n'en soit stipulé autrement, étant entendu que, en cas de divergence entre le Contrat de Service Financier et les Conditions Définitives applicables, celles-ci prévaudront.*

### TABLE DES MATIÈRES RELATIVE AUX MODALITÉS DES TITRES

<b>Sommaire</b>	<b>Page</b>
Modalités Générales des Titres	496
Modalité "Définitions"	550
Annexe 1 – Modalités des Actifs	574
Annexe 2 – Modalités des Titres Indexés sur Évènement de Crédit	708
Annexe 3 – Modalités des Titres Indexés sur Titre de Créance	789
Annexe 4 – Modalités des Titres à Devise Alternative	814
Annexe 5 – Modalités de Détermination du Coupon et du Remboursement Standard	817
Annexe 6 – Modalités de Détermination du Coupon et du Remboursement Combinés	982
Annexe 7 – Modalités des Caractéristiques de Détermination du Coupon et du Remboursement	1080
Annexe 8 – Modalités des Évènements Déclencheurs du Remboursement Anticipé	1175
Annexe 9 – Modalités des Méthodes de Remboursement	1201
Annexe 10 – Modalités des Titres Assortis de Sûretés	1205

## MODALITÉS GÉNÉRALES DES TITRES

*Cette section présente les modalités des Titres qui s'appliquent à l'ensemble des Titres.*

*Les modalités suivantes constituent les modalités générales (les **Modalités Générales**) qui s'appliquent aux Titres.*

*Les modalités suivantes constituent les Modalités Générales qui s'appliqueront aux Titres (avec la Modalité Définitions)], telles que complétées par les stipulations des Conditions Définitives applicables et des Modalités Supplémentaires indiquées comme étant applicables dans les Conditions Définitives.*

*Lorsque les Conditions Définitives prévoient l'application de Modalités Supplémentaires aux Titres, les Modalités Générales seront soumises aux stipulations de ces Modalités Supplémentaires et en cas de divergence entre les Modalités Générales et les Modalités Supplémentaires, les Modalités Supplémentaires prévaudront. Dans tous les cas, les Modalités Générales, la Modalité Définitions"et les stipulations des Modalités Supplémentaires sont soumises aux Conditions Définitives.*

Les Titres sont émis par Crédit Agricole Corporate and Investment Bank (**Crédit Agricole CIB**), Crédit Agricole CIB Finance (Guernsey) Limited (**Crédit Agricole CIB FG**), Crédit Agricole CIB Financial Solutions (**Crédit Agricole CIB FS**) ou Crédit Agricole CIB Finance Luxembourg S.A. (**Crédit Agricole CIB FL**) (chacun étant dénommé un **Émetteur** et ensemble, les **Émetteurs**) et sont régis par un contrat de service financier conclu en date du 1<sup>er</sup> août 2018 (tel que modifié et/ou complété et/ou réitéré le cas échéant) entre les Émetteurs, Crédit Agricole CIB en qualité de garant (le **Garant**) et d'agent de calcul (l'**Agent de Calcul**), CACEIS Corporate Trust, en qualité d'agent financier (l'**Agent Financier**), d'agent payeur principal (l'**Agent Payeur Principal**) et d'agent payeur à Paris, et CACEIS Bank, Succursale à Luxembourg, en qualité d'agent payeur à Luxembourg (avec CACEIS Corporate Trust en qualité d'Agent Financier, d'Agent Payeur Principal et d'agent payeur à Paris, les **Agents Payeurs**) (le **Contrat de Service Financier**).

Dans le cas des Titres émis par Crédit Agricole CIB FG, Crédit Agricole CIB FS ou Crédit Agricole CIB FL, le paiement de toutes les sommes dues sur les Titres a été garanti par le Garant conformément à une garantie (la **Garantie**) signée par le Garant en date du 1<sup>er</sup> août 2018. L'original de la Garantie est conservé par l'Agent Payeur Principal pour le compte des Titulaires de Titres dans son établissement désigné.

Les références faites ci-dessous à des "Modalités Générales" visent les paragraphes numérotés ci-après, à moins que le contexte n'exige qu'il en soit autrement.

Des copies du Contrat de Service Financier et de la Garantie sont disponibles pour examen pendant les heures ouvrables normales dans l'établissement désigné de chacun des Agents Payeurs. Des copies des Conditions Définitives applicables sont disponibles pendant les heures ouvrables normales dans l'établissement désigné de chacun des Agents Payeurs ; par exception à ce qui précède, si un Titre n'est ni admis à la négociation sur un Marché Réglementé de l'Espace Économique Européen, ni offert dans l'Espace Économique Européen dans des circonstances où un prospectus doit être publié en vertu de la Directive Prospectus, les Conditions Définitives applicables ne pourront être obtenues que par un Titulaire de Titres détenant un ou plusieurs Titres non cotés de la Souche concernée et ce Titulaire de Titres devra produire une preuve jugée satisfaisante par l'Émetteur et l'Agent concernés de sa détention de ces Titres et de son identité.

Pour les besoins des présentes Modalités, **Marché Réglementé** désigne tout marché réglementé situé dans un État Membre de l'Espace Économique Européen (**EEE**), tel que défini dans MiFID II. **Directive Prospectus** désigne la Directive 2003/71/CE concernant le prospectus à publier en cas d'offre au public de valeurs mobilières ou en vue de l'admission de valeurs mobilières à la négociation, telle que modifiée par la Directive 2010/73/UE dans la mesure où elle a été transposée dans l'État Membre Concerné.



Aux fins des présentes, **Tranche** désigne des Titres qui sont identiques à tous égards (y compris en matière d'admission à la cote officielle et d'admission à la négociation selon le cas) et **Souche** désigne une Tranche de Titres et toute(s) autre(s) Tranche(s) ultérieure(s) de Titres qui sont (i) stipulées consolidées et former une seule souche et (ii) identiques à tous égards (y compris en matière d'admission à la cote officielle et d'admission à la négociation selon le cas), excepté en ce qui concerne leurs Dates d'Émission, leurs Dates de Début de Période d'Accumulation des Intérêts et/ou leurs Prix d'Émission respectifs.

Les dispositions de l'article 1195 du code civil ne s'appliqueront pas aux Modalités des Titres.

## 1 FORME, VALEURS NOMINALES, PROPRIÉTÉ ET TRANSFERT

### 1.1 Forme

Les Titres peuvent être émis soit sous forme dématérialisée (les **Titres Dématérialisés**) soit sous forme matérialisée (les **Titres Matérialisés**).

- (i) La propriété des Titres Dématérialisés sera établie par inscription en compte, conformément aux articles L. 211-3 et R. 211-1 du Code monétaire et financier. Aucun document (y compris les certificats représentatifs visés à l'article R. 211-7 du Code monétaire et financier) ne sera émis en représentation des Titres Dématérialisés.

Les Titres Dématérialisés sont émis, au gré de l'Émetteur, soit au porteur, auquel cas ils seront inscrits dans les livres d'Euroclear France (**Euroclear France**) (agissant en tant que dépositaire central) qui créditera les comptes des Teneurs de Compte, soit au nominatif et, dans ce cas, au gré du Titulaire de Titres concerné, soit au nominatif administré, auquel cas ils seront inscrits dans les livres d'un Teneur de Compte désigné par le Titulaire de Titres concerné, soit au nominatif pur, auquel cas ils seront inscrits dans un compte tenu dans les livres d'Euroclear France par l'Émetteur ou par un établissement mandataire (désigné dans les Conditions Définitives concernées) agissant pour le compte de l'Émetteur (l'**Établissement Mandataire**).

Dans les présentes Modalités, **Teneur de Compte** désigne tout intermédiaire financier habilité à détenir des comptes, directement ou indirectement, auprès d'Euroclear France, et inclut Euroclear Bank S.A./N.V. (**Euroclear**) et la banque dépositaire pour Clearstream Banking, société anonyme (**Clearstream, Luxembourg**). Tous les Titres émis par Crédit Agricole Corporate and Investment Bank ou Crédit Agricole CIB Financial Solutions seront admis, lors de leur émission, aux opérations d'un Système de Compensation Approprié.

**Système de Compensation Approprié** désigne un dépositaire central ou un gestionnaire de systèmes de règlement et de livraison d'instruments financiers au sens de l'article L. 561-2 du Code monétaire et financier, ou un ou plusieurs dépositaires ou gestionnaires similaires non français, sous réserve que le dépositaire ou gestionnaire ne soit pas situé dans un État ou territoire non-coopératif au sens de l'article 238-0 A du Code général des impôts français.

- (ii) Les Titres Matérialisés sont émis sous la forme au porteur (**Titres Matérialisés au Porteur**). Les Titres Matérialisés au Porteur sont numérotés en série et émis avec des coupons (chacun étant dénommé un **Coupon**) et, le cas échéant, avec un talon (chacun étant dénommé un **Talon**) attaché, excepté dans le cas de Titres à Coupon Zéro pour lesquels les références aux intérêts (autres que relatives aux intérêts dus après la Date d'Échéance), Coupons et Talons dans les présentes Modalités ne sont pas applicables. Les Titres à Remboursement Échelonné sont émis avec un ou plusieurs **Reçus** attachés.
- (iii) Un certificat global provisoire, sans Coupons d'intérêts (un **Certificat Global Provisoire**), sera initialement émis en relation avec les Titres Matérialisés au Porteur. Lors du dépôt initial de ce

Certificat Global Provisoire auprès d'un dépositaire commun pour Euroclear et Clearstream, Luxembourg (le **Dépositaire Commun**) (ou, si un souscripteur détient un compte auprès d'un système de compensation autre qu'Euroclear ou Clearstream, Luxembourg, lequel détient un compte directement ou indirectement chez Euroclear ou Clearstream, Luxembourg, auprès de cet autre système de compensation), Euroclear ou Clearstream, Luxembourg créditera les comptes de chaque souscripteur d'un montant nominal de Titres correspondant au montant nominal qu'il a souscrit et payé.

Conformément à l'article L. 211-3 du Code monétaire et financier, les valeurs mobilières qui sont régies par le droit français et sont sous forme matérialisée doivent être émises hors du territoire français.

## 1.2 Valeur(s) Nominale(s)

Les Titres seront émis dans la (les) Valeur(s) Nominale(s) Indiquée(s) convenue entre l'Émetteur et l'Agent Placeur concerné et précisée(s) dans les Conditions Définitives concernées (la/les **Valeur(s) Nominale(s) Indiquée(s)**). Toutefois, la Valeur Nominale Indiquée de chaque Titre sera égale à une valeur autorisée ou requise de temps à autre par la banque centrale concernée (ou tout organisme équivalent), ou par les lois et règlements applicables à la Devise Prévue et concernant les Titres émis par Crédit Agricole CIB ou Crédit Agricole CIB FS, la valeur nominale minimale de chaque Titre admis à la négociation sur un Marché Réglementé, dans des circonstances qui requièrent la publication d'un Prospectus conformément à la Directive Prospectus, sera égale à 1.000 € (ou, si les Titres sont libellés dans une devise autre que l'euro, la contre-valeur de cette somme dans cette autre devise, à la date d'émission). Les Titres Dématérialisés devront être émis dans une seule Valeur Nominale Indiquée.

Les Titres seront des Titres à Devise Alternative sauf si les Conditions Définitives applicables précisent que l'Équivalent en Devise Alternative n'est pas applicable.

## 1.3 Propriété et transfert

- (a) La propriété des Titres Dématérialisés au porteur et au nominatif administré se transmet, et le transfert de ces Titres ne s'effectue que par inscription du transfert dans les comptes des Teneurs de Compte. La propriété des Titres Dématérialisés au nominatif pur se transmet, et le transfert de ces Titres ne peut être effectué que par inscription du transfert dans les comptes tenus par l'Émetteur ou l'Établissement Mandataire.
- (b) La propriété des Titres Matérialisés au Porteur sous forme définitive ayant, le cas échéant, des Coupons, un ou plusieurs Reçus, et/ou un Talon attachés lors de l'émission (**Titres Définitifs Matérialisés au Porteur**), se transmet par tradition.
- (c) Sous réserve d'une décision judiciaire rendue par un tribunal compétent ou des dispositions légales applicables, le Titulaire de tout Titre (tel que défini ci-dessous), Reçu, Coupon ou Talon sera réputé en être le seul et unique propriétaire et pourra être traité comme tel, à tous effets et pour tous besoins (que ce Titre, Reçu, Coupon ou Talon soit ou non arriéré et nonobstant toute notice de propriété ou autre légende apposée sur celui-ci, ou toute notice de perte ou vol antérieur de celui-ci), et personne n'encourra une responsabilité quelconque pour avoir traité le titulaire de cette manière.
- (d) Dans les présentes Modalités, **Titulaire ou titulaire de tout Titre** ou, le cas échéant, **Titulaire de Titres** désigne (i) dans le cas de Titres Dématérialisés, la personne dont le nom apparaît sur le compte du Teneur de Compte concerné, de l'Émetteur ou de l'Établissement Mandataire (le cas échéant) comme étant le titulaire de ces Titres, (ii) dans le cas de Titres Matérialisés, le

porteur de tout Titre Définitif Matérialisé au Porteur et des Reçus, Coupons (les expressions **Titulaire de Reçus et Titulaire de Coupons** devant être interprétées en conséquence) ou Talons y afférents, et les termes et expressions commençant par des majuscules auront la signification qui leur est donnée dans les Conditions Définitives applicables, l'absence de définition de cette signification indiquant que ce terme ou cette expression n'est pas applicable aux Titres.

- (e) Lorsque les Conditions Définitives applicables indiquent qu'un Volume Minimum de Transfert est applicable en ce qui concerne les Titres, notwithstanding toute disposition contraire en vertu de la présente Modalité Générale 1.3, les Titulaires de Titres seront uniquement autorisés à transférer ou négocier les Titres pour un montant en principal égal au montant minimal spécifié dans les Conditions Définitives applicables (le **Volume Minimum de Transfert**).

#### 1.4 Conversion et échange des Titres

- (a) Titres Dématérialisés

Les Titres Dématérialisés émis au porteur ne peuvent pas être convertis en Titres Dématérialisés au nominatif, que ce soit au nominatif pur ou au nominatif administré.

Les Titres Dématérialisés émis au nominatif ne peuvent pas être convertis en Titres Dématérialisés au porteur.

Les Titres Dématérialisés émis au nominatif pur peuvent, au gré du titulaire de ces Titres, être convertis en Titres au nominatif administré, et inversement. L'exercice d'une telle option par ledit Titulaire devra être effectué conformément à l'article R. 211-4 du Code monétaire et financier. Toute conversion de cette nature sera opérée aux frais du titulaire concerné.

- (b) Titres Matérialisés

Les Titres Matérialisés d'une Valeur Nominale Indiquée ne peuvent pas être échangés contre des Titres Matérialisés ayant une autre Valeur Nominale Indiquée.

## 2 RANG DE CRÉANCE DES TITRES ET DE LA GARANTIE

Sous réserve des dispositions applicables aux Titres Assortis de Sûretés, les Titres et les Reçus et Coupons y afférents constituent des obligations directes, non subordonnées et non garanties de l'Émetteur concerné, et prennent et prendront rang à égalité entre elles et, (sous réserve des dispositions précitées et certaines exceptions instituées par la loi) par rapport à toutes autres obligations non garanties (autres que des obligations subordonnées, le cas échéant) de l'Émetteur concerné, présentes et futures.

Lorsque les Conditions Définitives applicables précisent que les Titres sont des Titres Assortis de Sûretés, les Titres constituent des obligations directes, non subordonnées et inconditionnelles de l'Émetteur concerné, assortis de sûretés portant sur les Actifs Gagés, et prennent et prendront rang à égalité entre elles et au moins à égalité avec toutes les autres obligations directes, non subordonnées, inconditionnelles et non garanties de l'Émetteur concerné (sous réserve des dispositions précitées et certaines exceptions instituées par la loi), présentes et futures.

Dans le cas de Titres émis par Crédit Agricole CIB FG, Crédit Agricole CIB FS et Crédit Agricole CIB FL, le paiement du principal et des intérêts des Titres et (s'il y a lieu) des Coupons, est inconditionnellement et irrévocablement garanti par le Garant en vertu de la Garantie. La Garantie constitue une obligation inconditionnelle et non garantie du Garant et prend rang (sous réserve des créances privilégiées par la loi) à égalité par rapport à toutes autres obligations non garanties et non subordonnées du Garant, présentes et futures.

### 3 REDÉNOMINATION

- 3.1 Si les Conditions Définitives prévoient que la redénomination est applicable, l'Émetteur concerné pourra, sans devoir obtenir le consentement des Titulaires de Titres, de Reçus ou de Coupons, sur avis à l'Agent, Euroclear et Clearstream, Luxembourg et en notifiant au moins 30 jours à l'avance les Titulaires conformément à la Modalité Générale 14 (*Avis*), choisir de re-libeller en euros tous les Titres de la Souche concernée à compter de la Date de Redénomination telle que spécifiée dans cet avis.

Cette décision aura les effets suivants :

- (a) les Titres et les Reçus seront réputés être re-libellés en euro (arrondis à 0,01) avec un montant en principal pour chaque Titre et Reçu égal au montant en principal de ce Titre ou Reçu dans la Devise Prévue, converti en euro au Taux Établi, sous réserve que, si l'Émetteur concerné détermine, avec l'accord des Agents, que la pratique de marché alors en vigueur pour la redénomination en euro de titres offerts sur les marchés internationaux est différente des dispositions ci-dessus, alors ces dernières seront modifiées afin de se conformer auxdites pratiques de marché et l'Émetteur concerné devra notifier immédiatement les Titulaires de Titres, la bourse sur laquelle les Titres sont cotés (le cas échéant) et les Agents Payeurs de ces modifications ;
- (b) à l'exception des cas où un Avis d'Échange a été donné conformément à la Modalité Générale 3(d), le montant des intérêts exigibles en vertu des Titres sera calculé par rapport au montant en principal cumulé des Titres détenus (ou, le cas échéant, des Titres pour lesquels les Coupons sont présentés) en vue de leur paiement par le titulaire concerné et le montant de ce paiement sera arrondi au dixième d'euro inférieur ;
- (c) si l'émission de Titres Matérialisés est requise après la Date de Redénomination, ils seront émis à la charge de l'Émetteur concerné à une valeur nominale de 1000 euros, 10 000 euros, 100 000 euros et (mais uniquement dans la mesure où tous les montants restants sont inférieurs à 1000 euros ou toute autre valeur moindre que l'Agent aurait approuvé) 0,01 euro ou toute autre valeur nominale que l'Agent pourra déterminer et notifier aux Titulaires ;
- (d) s'ils sont émis avant la Date de Redénomination, tous les Coupons qui ne sont pas encore arrivés à échéance et libellés dans la Devise Prévue (qu'ils soient ou non rattachés à des Titres) deviendront nuls à compter de la date à laquelle l'Émetteur concerné notifie (**l'Avis d'Échange**) que les Titres, Reçus et Coupons de remplacement libellés en euros sont disponibles pour tout échange (sous réserve que ces titres soient effectivement disponibles) et aucun paiement ne sera effectué à leur titre. Les obligations de paiement relatives à tout Titre et Reçu ainsi émis deviendront nulles à cette date bien que ces Titres et Reçus continuent de constituer des obligations d'échange valides pour l'Émetteur concerné. Les nouveaux Titres, Reçus et Coupons libellés en euros seront émis en échange des Titres, Reçus et Coupons libellés dans la Devise Prévue de la manière spécifiée par l'Agent et telle que notifiée aux Titulaires dans l'Avis d'Échange. Aucun Avis d'Échange ne sera notifié moins de 15 jours avant toute date de paiement du principal ou des intérêts en vertu des Titres ;
- (e) Après la Date de Redénomination, tous les paiements en vertu des Titres, Reçus et Coupons, autres que les paiements d'intérêts pour les périodes commençant avant la Date de Redénomination, seront effectués en euro uniquement et toutes les références dans les Titres à la Devise Prévue seront réputées désigner l'euro. Les paiements seront effectués en euro par crédit ou virement sur un compte libellé en euro (ou tout autre compte sur lequel l'euro peut être crédit ou viré) tel que spécifié par le bénéficiaire ou, au gré du bénéficiaire, sous forme de chèque en euros ; dans chaque cas, en multipliant cette somme par la Fraction de Décompte des

Jours, et en arrondissant le résultat à la décimale la plus proche de la Devise Prévue concernée, chaque moitié de décimale étant arrondie à la décimale supérieure ou de toute autre manière conformément à la convention de marché applicable. Si la Valeur Nominale d'un Titre à Taux Fixe sous forme matérialisée comprend un ou plusieurs Montants de Calcul, le montant des intérêts payables en vertu de ce Titre à Taux Fixe sera le montant cumulé de ces montants (tel que déterminé conformément aux dispositions ci-dessus) pour chaque Montant de Calcul comprenant la Valeur Nominale, sans aucun autre arrondi.

- (f) si les Titres sont des Titres à Taux Fixe et le calcul des intérêts pour toute période prenant fin au plus tard à la Date de Redénomination est requis pour un période prenant fin à une date qui n'est pas une Date de Paiement des Intérêts, la méthode de calcul sera la suivante :

- (i) en cas de Titres sous forme de Certificat Provisoire, en appliquant le Taux d'Intérêt au montant en principal cumulé existant des Titres représentés par ce Certificat Provisoire ; et
- (ii) en cas de Titres Matérialisés, en appliquant le Taux d'Intérêt au Montant de Calcul,

et dans chaque cas, en multipliant cette somme par la Fraction de Décompte des Jours applicable, et en arrondissant le résultat à la décimale la plus proche de la Devise Prévue concernée, chaque moitié de décimale étant arrondie à la décimale supérieure ou de toute autre manière conformément aux conventions de marché applicables. Si la Valeur Nominale d'un Titre à Taux Fixe sous forme matérialisée au porteur est un multiple du Montant de Calcul, le montant des intérêts payables en vertu de ce Titre à Taux Fixe sera le produit du montant applicable (tel que déterminé conformément aux dispositions ci-dessus) au Montant de Calcul et du montant par lequel le Montant de Calcul est multiplié pour atteindre la Valeur Nominale, sans aucun autre arrondi ; et

- (g) d'autres modifications pourront être apportées à la présente Modalité Générale 3 (*Redénomination*) notamment l'Émetteur concerné pourra décider, après consultation de/des Agent(s) Payeur(s) et, en cas de Titres Dématérialisés, le Teneur de Compte et tel que spécifié dans un avis, de se conformer aux conventions applicables aux instruments financiers libellés en euros.

### 3.2 Dans le cas où survient un Évènement de Suspension de Devise de Paiement Prévue :

- (a) L'Agent de Calcul pourra, à tout moment, convertir toutes les obligations de paiement de l'Émetteur en vertu des Titres dans une autre devise que l'Agent de Calcul pourra sélectionner, auquel cas toutes ces obligations de paiement seront converties dans cette autre devise (la **Devise de Paiement de Remplacement**) au taux de change déterminé par l'Agent de Calcul sans besoin d'aucune action ni consentement supplémentaire. Cette conversion sera effective à compter du moment et de la date notifiés aux Titulaires par l'Émetteur conformément à la Modalité Générale 14 (*Avis*). Suite à la conversion (i) toutes les obligations de paiement de l'Émetteur en vertu des Titres seront libellées et payables dans la Devise de Paiement de Remplacement, (ii) les Modalités seront interprétées en conséquence et (iii) l'Agent de Calcul sera autorisé à procéder aux autres modifications des Modalités qu'il estime appropriées aux fins de donner effet à la conversion.
- (b) Jusqu'à ce que l'Agent de Calcul ait effectué la conversion des obligations de paiement de l'Émetteur en vertu des Titres conformément au paragraphe (a) ci-dessus, ou lorsque l'Agent de Calcul décide de ne pas procéder à cette conversion, les obligations de paiement de l'Émetteur en vertu des Titres seront converties dans la devise alors adoptée par la France sans besoin

d'aucune action ni consentement supplémentaire au taux de change prévu par la loi applicable ou autrement déterminé par l'Agent de Calcul et les Modalités seront interprétées en conséquence (y compris, sans caractère limitatif, en donnant effet aux autres modifications des Modalités que l'Agent de Calcul estime appropriées pour refléter la conversion).

- (c) Par l'envoi d'une notification conformément à la Modalité Générale 14 (*Avis*), l'Émetteur concerné peut procéder au remboursement anticipé des Titres en totalité, et non en partie, à une date devant être précisée par l'Émetteur, chaque Titre étant remboursé au Montant de Remboursement à la Juste Valeur de Marché libellé dans la Devise de Paiement de Remplacement (le cas échéant) ou la devise alors adoptée par la France, cette Modalité Générale 3.2(c) s'appliquant uniquement aux Titres pour lesquels elle a été spécifiée comme étant applicables dans les Conditions Définitives applicables.

Suite à la survenance d'un Évènement de Suspension de Devise de Paiement Prévu, l'Émetteur concerné devra dès que possible notifier aux Titulaires la survenance de l'Évènement de Suspension de Devise de Paiement Prévu, conformément à la Modalité Générale 14 (*Avis*), en indiquant de brefs détails sur cet évènement ainsi que les actions qui sont envisagées en ce qui le concerne.

En procédant à tout calcul ou détermination pour les besoins de cette Modalité Générale 3, l'Agent de Calcul prendra en considération toutes les informations disponibles qu'il estime pertinentes. Sans préjudice de ce qui précède, l'Agent de Calcul ne sera pas tenu de convertir les obligations de paiement de l'Émetteur en vertu d'une quelconque Souche de Titres dans une Devise de Paiement de Remplacement suite à la survenance d'un Évènement de Suspension de Devise de Paiement Prévue. Aucun des émetteurs, du Garant ou de l'Agent de Calcul n'encourra de responsabilité vis-à-vis des Titulaires pour toute perte résultant de la survenance d'un Évènement de Suspension de Devise de Paiement Prévue.

Tout paiement effectué par l'émetteur concerné conformément à cette Modalité Générale 3 constituera un paiement valable et ne constituera pas un défaut relatif aux Titres.

## 4 INTÉRÊTS

Les Conditions Définitives applicables indiqueront si les Titres (y compris les Titres Indexés sur Évènement de Crédit et les Titres Indexés sur Titre de Créance) sont (i) des Titres à Taux Fixe, (ii) des Titres à Taux Variable, (iii) des Titres à Coupon Zéro, ou (iv) des Titres à Coupon Indexé.

### 4.1 Intérêts sur les Titres à Taux Fixe

Si :

- (a) l'option "Toutes les Périodes d'Accumulation des Intérêts" est stipulée dans les Conditions Définitives applicables, chaque Titre à Taux Fixe porte intérêt à compter de la Date de Début de Période d'Accumulation des Intérêts (incluse) à la Date d'Échéance (exclue) au(x) taux égal(aux) au(x) Taux d'Intérêt ; ou
- (b) certaines Périodes d'Accumulation des Intérêts (à l'exclusion de l'option "Toutes les Périodes d'Accumulation des Intérêts") sont spécifiées comme étant applicables dans les Conditions Définitives applicables, chaque Titre à Taux Fixe porte intérêt à compter du premier jour (inclus) de la première Période d'Accumulation des Intérêts ainsi spécifiée dans les Conditions Définitives applicables, jusqu'au dernier jour de la dernière Période d'Accumulation des Intérêts (exclu) ainsi spécifiée dans les Conditions Définitives applicables, au(x) taux égal(ux) au(x) Taux d'Intérêt. Afin d'éviter toute ambiguïté, toute référence dans cette Modalité Générale 4.1 à des Périodes d'Accumulation des Intérêts sera réputée constituer uniquement une référence aux

Périodes d'Accumulation des Intérêts ainsi spécifiées dans les Conditions Définitives applicables.

Dans chaque cas, les intérêts courront sur une base journalière pendant chaque Période d'Accumulation des Intérêts et seront payables, pour chaque Période d'Accumulation des Intérêts, à terme échu à la Date de Paiement des Intérêts ou aux Dates de Paiement des Intérêts spécifiée(s).

Si les Titres sont des Titres Définitifs Matérialisés au Porteur, le montant d'intérêts payables à chaque Date de Paiement des Intérêts pour chaque Période d'Accumulation des Intérêts finissant à la Date de Période d'Accumulation des Intérêts précédant immédiatement, ou tombant à, cette Date de Paiement des Intérêts (exclue) s'élèvera au Montant du Coupon Fixe ou, si Conditions Définitives applicables le spécifient, au Coupon Brisé (le Montant du Coupon Fixe et le Coupon Brisé constituant chacun un **Montant d'Intérêt**).

Excepté dans le cas des Titres Définitifs Matérialisés au Porteur pour lesquels les Conditions Définitives applicables spécifient un Montant du Coupon Fixe ou un Coupon Brisé, les intérêts seront calculés pour toute période en appliquant le Taux d'Intérêt :

- (a) au montant total en principal des Titres à Taux Fixe en circulation, s'il s'agit de Titres Dématérialisés ou de Titres Matérialisés représentés par un Certificat Global Provisoire,
- (b) au Montant de Calcul, s'il s'agit de Titres Définitifs Matérialisés au Porteur,

et en multipliant la somme ainsi obtenue par la Fraction de Décompte des Jours, puis en arrondissant le chiffre ainsi obtenu conformément à la Modalité Générale 4.6 (*Arrondis*) (le **Montant d'Intérêt**). Si la Valeur Nominale Indiquée d'un Titre à Taux Fixe qui est un Titre Définitif Matérialisé au Porteur est un multiple du Montant de Calcul, le montant des intérêts payables s'agissant de ce Titre à Taux Fixe sera le produit du montant obtenu (tel que déterminé conformément aux dispositions ci-dessus) pour le Montant de Calcul et du montant par lequel le Montant de Calcul est multiplié pour atteindre la Valeur Nominale, sans aucun autre arrondi.

## 4.2 Intérêts sur les Titres à Taux Variable

- (a) Dates de Paiement des Intérêts

Si :

- (i) l'option "Toutes les Périodes d'Accumulation des Intérêts" est stipulée dans les Conditions Définitives applicables, chaque Titre à Taux Variable porte intérêt à compter de la Date de Début de Période d'Accumulation des Intérêts (incluse) à la Date d'Échéance (exclue). au(x) taux égal(ux) au(x) Taux d'Intérêt ; et
- (ii) certaines Périodes d'Accumulation des Intérêts (à l'exclusion de l'option "Toutes les Périodes d'Accumulation des Intérêts") sont spécifiées comme étant applicables dans les Conditions Définitives applicables, chaque Titre à Taux Variable porte intérêt à compter du premier jour de la première Période d'Accumulation des Intérêts (inclus) ainsi spécifiée dans les Conditions applicables, jusqu'au dernier jour de la dernière Période d'Accumulation des Intérêts (exclu) ainsi spécifiée dans les Conditions applicables au(x) taux égal(ux) au(x) Taux d'Intérêt. Afin d'éviter toute ambiguïté, toute référence dans cette Modalité Générale 4.2 à des Périodes d'Accumulation des Intérêts sera réputée constituer uniquement une référence aux Périodes d'Accumulation des Intérêts ainsi spécifiées dans les Conditions Définitives applicables.

Dans chaque cas, les intérêts courront sur une base journalière pendant chaque Période d'Accumulation des Intérêts et seront payables, pour chaque Période d'Accumulation des Intérêts, à terme échu à la Date de Paiement des Intérêts ou aux Dates de Paiement des Intérêts spécifiée(s).

(b) Taux d'Intérêt

Sous réserve de la Modalité Générale 4.5 (*Marge, Taux d'Intérêt Minimum et Taux d'Intérêt Maximum*), le Taux d'Intérêt payable, le cas échéant, sur les Titres à Taux Variable sera déterminé conformément aux stipulations ci-dessous relatives à la Détermination ISDA pour les Titres à Taux Variable, la Détermination FBF pour les Titres à Taux Variable ou la Détermination du Taux sur Page Écran, tel que cela sera spécifié dans les Conditions Définitives applicables.

(i) Détermination ISDA pour les Titres à Taux Variable

Si les Conditions Définitives applicables spécifient l'option "Détermination ISDA" comme le mode de détermination du Taux d'Intérêt, le Taux d'Intérêt pour chaque Période d'Accumulation des Intérêts sera le Taux ISDA applicable plus ou moins (comme indiqué dans les Conditions Définitives applicables) la Marge (éventuelle). Pour les besoins du présent sous-paragraphe (i), **Taux ISDA** pour une Période d'Accumulation des Intérêts désigne un taux égal au Taux Variable (*Floating Rate*) qui serait déterminé par l'Agent de Calcul à la Date de Détermination des Intérêts applicable, dans le cadre d'une opération de swap de taux d'intérêt (*interest rate swap transaction*), si l'Agent de Calcul agissait en tant qu'Agent de Calcul (*Calculation Agent*) pour cette opération de swap de taux d'intérêt, dans les termes d'une convention incorporant les Définitions ISDA 2006 (*2006 ISDA Definitions*) publiées par l'*International Swaps and Derivatives Association, Inc.*, telles que modifiées et mises à jour à la Date d'Émission de la première Tranche des Titres (les **Définitions ISDA 2006**), et en vertu de laquelle :

- (A) l'Option de Taux Variable (*Floating Rate Option*) serait celle spécifiée dans les Conditions Définitives applicables ;
- (B) l'Échéance Désignée (*Designated Maturity*) serait une période spécifiée dans les Conditions Définitives applicables ; et
- (C) la Date de Recalcul (*Reset Date*) concernée serait celle indiquée dans les Conditions Définitives applicables et pouvant être, si l'Option de Taux Variable se fonde sur le Taux Interbancaire Offert à Londres (**LIBOR**) ou sur le Taux Interbancaire offert dans la Zone Euro (**EURIBOR**) pour une devise, le premier jour de cette Période d'Accumulation des Intérêts.

Pour les besoins du présent sous-paragraphe (i), **Taux Variable**, **Agent de Calcul**, **Option de Taux Variable**, **Échéance Désignée** et **Date de Recalcul** ont la signification qui est respectivement donnée aux termes "*Floating Rate*", "*Calculation Agent*", "*Floating Rate Option*", "*Designated Maturity*" et "*Reset Date*" dans les Définitions ISDA 2006.

(ii) Détermination FBF pour les Titres à Taux Variable

Si les Conditions Définitives applicables spécifient l'option "Détermination FBF" comme le mode de détermination du Taux d'Intérêt, le Taux d'Intérêt applicable à chaque Période d'Accumulation des Intérêts devra être déterminé par l'Agent de Calcul, et sera



un taux égal au Taux FBF applicable plus ou moins, le cas échéant (comme indiqué dans les Conditions Définitives applicables), la Marge (éventuelle).

Pour les besoins du présent sous-paragraphe (ii) :

**Définitions FBF** désigne les définitions figurant dans la Convention-Cadre FBF, sauf stipulation contraire des Conditions Définitives applicables ;

**Convention-Cadre FBF** désigne la Convention Cadre FBF relative aux opérations sur instruments financiers à terme publiée en 2013 et les Additifs Techniques à la Convention-Cadre FBF publiés par la Fédération Bancaire Française tels que modifiés et mis à jour à la Date d'Émission de la première Tranche des Titres ;

**Taux FBF** pour une Période d'Accumulation des Intérêts signifie un taux égal au Taux Variable qui serait déterminé par l'Agent de Calcul pour une Transaction conclue dans le cadre d'un contrat incluant les Définitions FBF et aux termes de laquelle :

- (I) le Taux Variable est celui indiqué dans les Conditions Définitives applicables, et
- (II) la Date de Détermination du Taux Variable est le premier jour de cette Période d'Accumulation des Intérêts, sauf stipulation contraire des Conditions Définitives applicables.

**Taux Variable, Agent de Calcul, Date de Détermination du Taux Variable et Transaction**, ont les significations qui leur sont données dans les Définitions FBF.

(iii) Détermination du Taux sur Page Écran pour les Titres à Taux Variable

Si les Conditions Définitives applicables spécifient l'option "Détermination du Taux sur Page Écran" comme le mode de détermination du Taux d'Intérêt, le Taux d'Intérêt pour chaque Période d'Accumulation des Intérêts sera, sous réserve des stipulations ci-dessous, soit :

- (A) la cotation offerte, soit
- (B) la moyenne arithmétique (arrondie, si besoin est, conformément aux stipulations de la Modalité Générale 4.6 (*Arrondis*)) des cotations offertes,

(exprimée sous la forme d'un taux en pourcentage par an) pour le Taux de Référence, telle que cette cotation ou ces cotations apparaissent, selon le cas, sur la Page Écran Concernée à l'Heure de la Page Écran Concernée à la Date de Détermination des Intérêts concernée, plus ou moins (comme indiqué dans les Conditions Définitives applicables) la Marge (éventuelle), tel que le tout sera déterminé par l'Agent de Calcul. Si cinq (5) de ces cotations offertes ou davantage sont disponibles sur la Page Écran Concernée, la cotation la plus élevée (ou, en cas de pluralité de cotations les plus élevées, une seule d'entre elles) et la cotation la plus basse (ou, en cas de pluralité de cotations les plus basses, une seule d'entre elles) seront écartées par l'Agent de Calcul pour déterminer la moyenne arithmétique (arrondie conformément aux stipulations de la Modalité Générale 4.6 (*Arrondis*)) de ces cotations offertes.

Si la Page Écran Concernée n'est pas disponible ou si, dans le cas visé au 4.2(b)(iii)(A), ci-dessus, aucune cotation offerte n'apparaît ou, dans le cas visé au 4.2(b)(iii)(B), moins de trois cotations apparaissent, dans chaque cas à l'Heure de la Page Écran Concernée,

L'Agent de Calcul devra demander à chacune des Banques de Référence de lui fournir sa cotation offerte (exprimée sous la forme d'un taux en pourcentage par an) pour le Taux de Référence, à l'Heure de la Page Écran Concernée à la Date de Détermination des Intérêts en question. Si deux Banques de Référence ou davantage fournissent ces cotations offertes à l'Agent de Calcul, le Taux d'Intérêt pour la Période d'Accumulation des Intérêts concernée sera la moyenne arithmétique (arrondie, conformément aux stipulations de la Modalité Générale 4.6 (*Arrondis*)) de ces cotations offertes, plus ou moins (selon le cas) la Marge (éventuelle), tel que le tout sera déterminé par l'Agent de Calcul.

Si, à une Date de Détermination des Intérêts quelconque, aucune des Banques de Référence ne fournit, ou une seule d'entre elles fournit à l'Agent de Calcul une cotation offerte telle que visée au paragraphe précédent, le Taux d'Intérêt pour la Période d'Accumulation des Intérêts concernée sera le taux annuel que l'Agent de Calcul déterminera et qui sera égal à la moyenne arithmétique (arrondie, conformément aux stipulations de la Modalité Générale 4.6 (*Arrondis*)) des taux communiqués à l'Agent de Calcul (et à sa demande) par les Banques de Référence ou deux d'entre elles ou davantage, auxquels ces banques se sont vu offrir, à l'Heure de la Page Écran Concernée à la Date de Détermination des Intérêts concernée, des dépôts dans la Devise Prévue pour une période égale à celle qui aurait été utilisée pour le Taux de Référence par des banques de premier rang sur le Marché Interbancaire Concerné, plus ou moins (selon le cas) la Marge (éventuelle) ; ou, si moins de deux des Banques de Référence fournissent à l'Agent de Calcul ces taux offerts, le taux offert pour des dépôts dans la Devise Prévue pour une période égale à celle qui aurait été utilisée pour le Taux de Référence, ou la moyenne arithmétique (arrondie, conformément aux stipulations de la Modalité Générale 4.6 (*Arrondis*)) des taux offerts pour des dépôts dans la Devise Prévue pour une période égale à celle qui aurait été utilisée pour le Taux de Référence, au(x)quel(s) à l'Heure de la Page Écran Concernée à la Date de Détermination des Intérêts concernée, une ou plusieurs banques (jugée(s) acceptable(s) à cet effet par l'Émetteur concerné) indiquent à l'Agent de Calcul fournir des cotations à des banques de premier rang, sur le Marché Interbancaire Concerné, plus ou moins (selon le cas) la Marge (éventuelle) ; étant entendu que si le Taux d'Intérêt ne peut pas être déterminé conformément aux stipulations qui précèdent, le Taux d'Intérêt sera le Taux d'Intérêts déterminé à la Date de Détermination des Intérêts immédiatement précédente (en substituant toutefois, si une Marge différente de celle prévalant à la Période d'Accumulation des Intérêts immédiatement précédente doit s'appliquer, la Marge de la Période d'Accumulation des Intérêts concernée à la Marge de la Période d'Accumulation des Intérêts immédiatement précédente).

(c) Détermination du Taux d'Intérêt et Calcul des Montants d'Intérêts

L'Agent de Calcul déterminera le Taux d'Intérêt applicable à la Période d'Accumulation des Intérêts concernée, dès que possible à chaque fois que le Taux d'Intérêt doit être déterminé.

Après avoir déterminé le Taux d'Intérêt, l'Agent de Calcul déterminera le Taux d'Intérêt Applicable pour la Période d'Accumulation des Intérêts concernée comme suit :

**Taux d'Intérêt Applicable** = (Taux d'Intérêt x Levier Universel)

où :

**Levier Universel** désigne le pourcentage ou le nombre spécifié comme tel dans les Conditions Définitives applicables ou, si aucun pourcentage ou nombre n'est spécifié dans les Conditions Définitives applicables ou s'il est spécifié comme n'étant pas applicable, le Levier Universel sera réputé être égal à un (1). Pour éviter tout doute, le Levier Universel peut comporter une valeur positive ou négative, et dans le cas d'un nombre, peut être égal à un (1).

L'Agent de Calcul calculera le montant d'intérêts payable sur les Titres à Taux Variable en appliquant le Taux d'Intérêt Applicable :

- (a) au montant total en principal des Titres à Taux Variable en circulation, s'il s'agit de Titres Dématérialisés ou de Titres Matérialisés représentés par un Certificat Global Provisoire,
- (b) au Montant de Calcul, s'il s'agit de Titres Définitifs Matérialisés au Porteur,

et en multipliant la somme ainsi obtenue par la Fraction de Décompte des Jours, puis en arrondissant le chiffre ainsi obtenu conformément à la Modalité Générale 4.6 (*Arrondis*) (le **Montant d'Intérêt**). Si la Valeur Nominale Indiquée d'un Titre à Taux Variable qui est un Titre Définitif Matérialisé au Porteur est un multiple du Montant de Calcul, le montant des intérêts payables s'agissant de ce Titre à Taux Variable sera le produit du montant obtenu (tel que déterminé conformément aux dispositions ci-dessus) pour le Montant de Calcul et du montant par lequel le Montant de Calcul est multiplié pour atteindre la Valeur Nominale, sans aucun autre arrondi.

- (d) Notification du Taux d'Intérêt Applicable et du Montant d'Intérêts

L'Agent de Calcul notifiera à l'Agent Payeur Principal le Taux d'Intérêt Applicable et le Montant d'Intérêts pour chaque Période d'Accumulation des Intérêts concernée dès que possible après avoir procédé à la détermination de ces derniers.

L'Agent Payeur Principal devra faire en sorte que le Taux d'Intérêt Applicable, chaque Montant d'Intérêts pour chaque Période d'Accumulation des Intérêts et la Date de Paiement des Intérêts concernée soient notifiés à l'Émetteur concerné et à toute bourse auprès de laquelle les Titres à Taux Variable sont cotés à la date considérée, et que ces éléments d'information soient notifiés par voie de publication conformément aux stipulations de la Modalité Générale 14 (*Avis*), dès que possible après leur détermination, mais en toute hypothèse au plus tard le premier Jour Ouvré à Luxembourg suivant cette détermination. Chaque Montant d'Intérêts et chaque Date de Paiement des Intérêts ainsi notifiés pourront ultérieurement être modifiés (ou faire l'objet de tout autre ajustement approprié) sans préavis, en cas d'allongement ou de raccourcissement de la Période d'Accumulation des Intérêts. Toute modification de cette nature sera notifiée sans délai à chaque bourse auprès de laquelle les Titres à Taux Variable sont cotés à la date considérée, ainsi qu'aux Titulaires de Titres, conformément aux stipulations de la Modalité Générale 14 (*Avis*). Pour les besoins de la Modalité Générale 4.2 (*Intérêts sur les Titres à Taux Variable*), l'expression **Jour Ouvré à Luxembourg** désigne un jour (autre qu'un samedi ou un dimanche) où les banques et les marchés des changes sont ouverts à Luxembourg.

- (e) Cas de Perturbation Additionnels FRN

Les dispositions de cette Modalité Générale 4.2(e) s'appliquent aux Titres à Taux Variable uniquement.

- (i) Conséquences de la survenance d'un Cas de Perturbation Additionnel FRN

Si les Conditions Définitives prévoient que le Cas de Perturbation Additionnel FRN est applicable et s'il survient un Cas de Perturbation Additionnel FRN, l'Émetteur concerné pourra décider :

- (A) d'exiger de l'Agent de Calcul qu'il effectue les ajustements des Modalités Générales qu'il considère appropriés afin de tenir compte de ce Cas de Perturbation Additionnel FRN, et qu'il détermine la(les) date(s) à laquelle ces ajustements prendront effet ; ou
- (B) dès que sera intervenue la notification des Titulaires de Titres conformément à la Modalité Générale 14 (*Avis*), de rembourser la totalité et non pas une partie seulement des Titres, chaque Titre étant remboursé par le paiement d'un montant égal à la Juste Valeur de Marché ; les paiements seront effectués par le biais d'une notification aux Titulaires de Titres, conformément à la Modalité Générale 14 (*Avis*).

En cas de survenance d'un Cas de Perturbation Additionnel FRN, l'Émetteur concerné devra adresser une notification dès que possible aux Titulaires de Titres, conformément à la Modalité Générale 14 (*Avis*), indiquant la survenance du Cas de Perturbation Additionnel FRN, et donnant des détails sur cet événement et les actions qu'il propose de prendre à cet égard.

(ii) Définitions

**Cas de Perturbation Additionnel FRN** désigne l'un quelconque des événements suivants : Changement de la Loi, Perturbation des Opérations de Couverture, Coût Accru des Opérations de Couverture, dans chaque cas à moins qu'il soit indiqué comme étant inapplicable dans les Conditions Définitives applicables.

**Changement de la Loi** désigne, à moins que le Changement de Loi soit indiqué comme étant inapplicable dans les Conditions Définitives applicables, la situation dans laquelle, au jour ou à compter de la Date de Conclusion, et en raison (A) de l'adoption ou de tout changement de toute loi ou réglementation applicable (y compris, sans caractère limitatif, toute loi fiscale), ou (B) de la promulgation de toute loi ou réglementation ou d'un revirement dans l'interprétation qui en est faite par toute cour, tout tribunal ou toute autorité réglementaire compétente (y compris toute mesure prise par une autorité fiscale), l'Émetteur concerné détermine qu'il est devenu illégal de détenir, d'acquérir ou de céder des positions de couverture relatives à l'élément variable du Taux d'Intérêt.

**Coût Accru des Opérations de Couverture** désigne, à moins que le Coût Accru des Opérations de Couverture soit indiqué comme étant inapplicable dans les Conditions Définitives applicables, la situation dans laquelle l'Émetteur concerné, le Garant (s'il y a lieu) et/ou l'un quelconque de leurs Affiliés respectifs encourraient un montant d'impôts, taxes, frais ou commissions (autres que les commissions de courtage) substantiellement accru (par comparaison avec les circonstances existant à la Date d'Émission), pour (i) acquérir, établir, rétablir, remplacer, maintenir, dénouer ou céder toute(s) transaction(s) ou de tout(s) actif(s) qu'il jugera nécessaire(s) pour couvrir le risque de change de l'Émetteur concerné ou du Garant (s'il y a lieu), encouru du fait de l'émission des Titres et de l'exécution de ses obligations en vertu des Titres, ou (ii) réaliser, recouvrer ou verser les produits de l'une quelconque de ces transactions ou de l'un quelconque de ces actifs, étant entendu que tout montant substantiellement accru

encouru exclusivement en raison de la détérioration de la solvabilité de l'Émetteur concerné, du Garant (s'il y a lieu) et/ou de leurs Affiliés respectifs, ne sera pas réputé constituer un Coût Accru des Opérations de Couverture.

**Perturbation des Opérations de Couverture** désigne, à moins que la Perturbation des Opérations de Couverture soit indiquée comme étant inapplicable dans les Conditions Définitives applicables, la situation dans laquelle l'Émetteur concerné, le Garant (s'il y a lieu) et/ou l'un quelconque de leurs Affiliés respectifs se trouvent dans l'incapacité, en dépit de leurs efforts raisonnables, (i) d'acquérir, d'établir, de rétablir, de remplacer, de maintenir, de dénouer ou de céder toute(s) transaction(s) ou tout(s) actif(s) qu'il jugera nécessaire(s) pour couvrir le risque de taux de l'Émetteur concerné ou du Garant (s'il y a lieu), encouru du fait de l'émission des Titres et de l'exécution de ses obligations en vertu des Titres, ou (ii) de réaliser, recouvrer, verser, recevoir, rapatrier ou transférer librement les produits de l'une quelconque de ces transactions ou de l'un quelconque de ces actifs.

(f) Caractère définitif des déterminations

Sous réserve du respect des dispositions légales applicables, tous les certificats, communications, avis, déterminations, calculs, cotations et décisions respectivement établis, exprimés, effectués, obtenus ou pris pour les besoins des stipulations de la présente Modalité Générale 4.2 (*Intérêts sur les Titres à Taux Variable*) (en l'absence de manquement intentionnel, mauvaise foi, erreur manifeste ou erreur avérée) lieront l'Émetteur concerné, le Garant, l'Agent Payeur Principal, les autres Agents Payeurs et tous les Titulaires de Titres, Titulaires de Reçus et Titulaires de Coupons et (sous cette même réserve) ni l'Agent Payeur Principal ni l'Agent de Calcul (s'il y a lieu) n'assumeront une responsabilité quelconque envers l'Émetteur concerné, le Garant, les Titulaires de Titres, les Titulaires de Reçus ou les Titulaires de Coupons, en relation avec l'exercice ou le non-exercice par eux de leurs pouvoirs, fonctions et facultés d'appréciation en vertu de ces stipulations.

#### 4.3 Intérêts sur les Titres à Coupon Indexé

(a) Dates de Paiement des Intérêts

Si :

- (i) l'option "Toutes les Périodes d'Accumulation des Intérêts" est stipulée dans les Conditions Définitives applicables, chaque Titre à Coupon Indexé porte intérêt au Taux d'Intérêt Indexé (tel que défini à la Modalité Générale 4.3(b) (*Taux d'Intérêt Indexé*) ci-dessous) sur son montant principal, à compter de la Date de Début de Période d'Accumulation des Intérêts (incluse) à la Date d'Échéance (exclue) ; et
- (ii) certaines Périodes d'Accumulation des Intérêts (à l'exclusion de l'option "Toutes les Périodes d'Accumulation des Intérêts") sont spécifiées comme étant applicables dans les Conditions Définitives applicables, chaque Titre à Coupon Indexé porte intérêt à compter du premier jour de la première Période d'Accumulation des Intérêts (inclus) ainsi spécifié dans les Conditions Définitives applicables, jusqu'au dernier jour de la dernière Période d'Accumulation des Intérêts (exclu) ainsi spécifié dans les Conditions Définitives applicables au(x) taux égal(ux) au(x) Taux d'Intérêt. Afin d'éviter toute ambiguïté, toute référence dans cette Modalité Générale 4.3 (*Intérêts sur les Titres à Coupon Indexé*) à des Périodes d'Accumulation des Intérêts sera réputée constituer

uniquement une référence aux Périodes d'Accumulation des Intérêts ainsi spécifiées dans les Conditions Définitives applicables.

Dans chaque cas, les intérêts courront sur une base journalière pendant chaque Période d'Accumulation des Intérêts et seront payables, pour chaque Période d'Accumulation des Intérêts, à terme échu à la Date de Paiement des Intérêts ou aux Dates de Paiement des Intérêts spécifiée(s).

(b) Taux d'Intérêt Indexé

Le taux payable de temps à autre en vertu des Titres à Coupon Indexé concernés (chacun étant dénommé **le Taux d'Intérêt Indexé**), sera déterminé conformément aux Modalités des Titres, tel que cela est prévu aux Conditions Définitives.

(c) Détermination du Taux d'Intérêt Indexé et Calcul des Montants d'Intérêts

L'Agent de Calcul déterminera le Taux d'Intérêt Indexé à la Date de Détermination des Intérêts applicable à la Période d'Accumulation des Intérêts concernée.

Après avoir déterminé le Taux d'Intérêt Indexé, l'Agent de Calcul déterminera le Taux d'Intérêt Indexé Applicable pour la Période d'Accumulation des Intérêts concernée comme suit :

**Taux d'Intérêt Indexé Applicable** = (Taux d'Intérêt Indexé x Levier Universel) + Marge Universelle.

où :

**Levier Universel** désigne le pourcentage ou le nombre spécifié comme tel dans les Conditions Définitives applicables ou, si aucun pourcentage ou nombre n'est spécifié dans les Conditions Définitives applicables ou s'il est spécifié comme n'étant pas applicable, le Levier Universel sera réputé être égal à un (1). Pour éviter tout doute, le Levier Universel peut comporter une valeur positive ou négative, et dans le cas d'un nombre, peut être égal à un (1).

**Marge Universelle** signifie (a) un pourcentage, (b) un nombre ou (c) un Taux Variable Universel (plus ou moins la Compensation Universelle), chacun spécifié dans les Conditions Définitives applicables, ou, si aucun pourcentage, nombre ou taux n'est spécifié dans les Conditions Définitives applicables ou si elle est spécifiée comme n'étant pas applicable, la Marge Universelle est réputée être égale à zéro (0). Pour éviter tout doute, la marge universelle peut comporter une valeur positive ou négative et, dans le cas d'un nombre, peut être égale à zéro (0).

**Taux Variable Universel** désigne un taux d'intérêt spécifié comme tel dans les Conditions Définitives applicables et calculé au titre d'une Période d'Accumulation des Intérêts conformément à la Modalité Générale 4.2(b) ci-dessus comme si ce taux d'intérêt était le Taux d'Intérêt applicable aux Titres.

**Compensation Universelle** signifie un pourcentage spécifié comme tel dans les Conditions Définitives applicables ou, si aucun pourcentage n'est spécifié dans les Conditions Définitives applicables ou si elle est spécifiée comme n'étant pas applicable, la Compensation Universelle sera réputée être égale à zéro (0).

L'Agent de Calcul calculera le montant d'intérêts payable sur les Titres à Coupon Indexé en appliquant le Taux d'Intérêt Indexé Applicable :

- (i) au montant total en principal des Titres à Coupon Indexé en circulation, s'il s'agit de Titres Dématérialisés ou de Titres Matérialisés représentés par un Certificat Global Provisoire (excepté dans le cas où la Modalité Générale 4.3(c)(iii) s'applique),
- (ii) au Montant de Calcul, s'il s'agit de Titres Définitifs Matérialisés au Porteur (excepté dans le cas où la Modalité Générale 4.3(c)(iii) s'applique),
- (iii) dans le cas d'un Titre à Coupon Indexé pour lequel le Taux d'Intérêt Indexé est déterminé en tout ou partie par référence aux Modalités des Titres Indexés sur Actions, aux Modalités des Titres Indexés sur ETF ou aux Modalités des Titres Indexés sur Indice, la Valeur Nominale Indiquée du Titre à Coupon Indexé concerné.

et en multipliant la somme ainsi obtenue par la Fraction de Décompte des Jours, puis en arrondissant le chiffre ainsi obtenu conformément à la Modalité Générale 4.6 (*Arrondis*) (le **Montant d'Intérêt**). Dans le cas de la Modalité Générale 4.3(c)(iii) ci-dessus, si la Valeur Nominale Indiquée d'un Titre à Coupon Indexé qui est un Titre Définitif Matérialisé au Porteur est un multiple du Montant de Calcul, le montant des intérêts payables s'agissant de ce Titre à Coupon Indexé sera le produit du montant obtenu (tel que déterminé conformément aux dispositions ci-dessus) pour le Montant de Calcul et du montant par lequel le Montant de Calcul est multiplié pour atteindre la Valeur Nominale, sans aucun autre arrondi.

- (d) Notification du Taux d'Intérêt Indexé Applicable et du Montant d'Intérêts

L'Agent de Calcul notifiera à l'Agent Payeur Principal le Taux d'Intérêt Indexé Applicable et les Montants d'Intérêts pour la Période d'Accumulation des Intérêts concernée, dès que possible après les avoir calculés.

L'Agent Payeur Principal devra faire en sorte que le Taux d'Intérêt Indexé Applicable, chaque Montant d'Intérêts pour chaque Période d'Accumulation des Intérêts et la Date de Paiement des Intérêts concernée soient notifiés à l'Émetteur concerné et à toute bourse auprès de laquelle les Titres à Coupon Indexé sont cotés à la date considérée, et que ces éléments d'information soient notifiés par voie de publication conformément aux stipulations de la Modalité Générale 14 (*Avis*), dès que possible après qu'ils aient été notifiés à l'Agent Payeur Principal, mais en toute hypothèse au plus tard le quatrième Jour Ouvré à Luxembourg suivant cette notification. Pour les besoins du présent paragraphe, l'expression **Jour Ouvré à Luxembourg** désigne un jour (autre qu'un samedi ou un dimanche) où les banques et les marchés des changes sont ouverts à Luxembourg.

#### 4.4 Intérêts sur les Titres à Coupon Zéro

Dans le cas de Titres à Coupon Zéro, aucun montant d'intérêt ne courra et ne sera exigible excepté dans le cas stipulé à la Modalité Générale 4.7 (*Computation*).

#### 4.5 Marge, Taux d'Intérêt Minimum, Taux d'Intérêt Maximum

- (a) S'agissant uniquement des Titres à Taux Variable, si les Conditions Définitives applicables prévoient une Marge (que ce soit (x) de manière générale, ou (y) en lien avec une ou plusieurs Périodes d'Accumulation des Intérêts), un ajustement de tous les Taux d'Intérêt Applicables sera effectué, dans le cas de (x), ou des Taux d'Intérêts Applicables pour les Périodes d'Accumulation des Intérêts concernées, dans le cas de (y), en ajoutant (s'il s'agit d'un nombre positif) ou en soustrayant (s'il s'agit d'un nombre négatif) la valeur absolue de cette Marge ;
- (b) S'agissant uniquement des Titres à Taux Variable, si les Conditions Définitives applicables prévoient un Taux d'Intérêt Minimum pour une Période d'Accumulation des Intérêts

quelconque, et si le Taux d'Intérêt Applicable déterminé pour cette Période d'Accumulation des Intérêts, conformément aux stipulations de la Modalité Générale 4.2 (*Intérêts sur les Titres à Taux Variable*) est inférieur au Taux d'Intérêt Minimum, le Taux d'Intérêt Applicable au titre de cette Période d'Accumulation des Intérêts sera le Taux d'Intérêt Minimum.

- (c) S'agissant uniquement des Titres à Taux Variables, si les Conditions Définitives applicables prévoient un Taux d'Intérêt Maximum pour une Période d'Accumulation des Intérêts quelconque, et si le Taux d'Intérêt Applicable déterminé pour cette Période d'Accumulation des Intérêts, conformément aux stipulations de la Modalité Générale 4.2 (*Intérêts sur les Titres à Taux Variable*) est supérieur au Taux d'Intérêt Maximum, le Taux d'Intérêt Applicable au titre de cette Période d'Accumulation des Intérêts sera le Taux d'Intérêt Maximum.
- (d) S'agissant de tous les Titres, à moins que les Conditions Définitives ne stipulent le contraire, les pour les Titres à Taux Variable ou le Taux d'Intérêt Minimum sera égal à zéro.

#### 4.6 Arrondis

S'agissant des calculs prévus par les présentes Modalités Générales (et sauf disposition contraire), (x) tous les pourcentages résultant de ces calculs seront arrondis, si besoin est, à la cinquième décimale la plus proche (0.000005 % étant arrondi à la hausse), (y) tous les nombres seront être arrondis à sept chiffres (si le huitième chiffre est supérieur ou égal à 5, le septième chiffre sera arrondi à la hausse) et (z) tous les montants de devises dus et exigibles seront arrondis à l'unité la plus proche de ladite devise (la moitié d'une unité étant arrondie à la hausse). Pour les besoins des arrondis, "unité" désigne le montant le plus faible de cette devise ayant cours légal dans le pays de ladite devise.

#### 4.7 Computation

- (a) Sauf disposition contraire de la présente Modalité Générale 4 (*Intérêts*), chaque Titre (ou, en cas d'amortissement d'une partie seulement d'un Titre, cette seule partie du Titre) cessera de porter intérêt (s'il y a lieu) à compter de la date de son remboursement, à moins que (i) dans le cas de Titres Dématérialisés lors de la date d'échéance de ce remboursement, ou (ii) dans le cas de Titres Matérialisés, lors de sa présentation régulière, le paiement du principal ne soit indûment retenu ou refusé. Dans ce cas, les intérêts continueront d'être calculés et de courir, ou dans le cas des Titres à Coupon Zéro, courront à compter de la date de leurs remboursement jusqu'à la date la plus proche parmi les dates suivantes :
  - (i) la date à laquelle tous les montants dus sur ce Titre auront été payés ; et
  - (ii) cinq (5) jours après la date à laquelle le montant intégral des sommes payables sur ce Titre aura été reçu par l'Agent Payeur Principal et où un avis aura été donné à cet effet aux Titulaires de Titres conformément à la Modalité Générale 14 (*Avis*).
- (b) S'agissant des Titres à Coupon Zéro uniquement, pour les besoins de cette Modalité Générale 4.7, les intérêts porteront intérêt conformément à la Modalité Générale 4.1 (*Intérêts sur les Titres à Taux Fixe*), étant entendu que : (i) le Taux d'Intérêt sera réputé constituer le "Rendement Accumulé" tel que spécifié dans les Conditions Définitives applicables ; et (ii) une unique Période d'Accumulation des Intérêts et une unique Période d'Accumulation des Intérêts seront réputées constituer les périodes concernées conformément à la Modalité Générale 4.7(a) ci-dessus.

#### 4.8 Caractéristiques Supplémentaires relatives aux Caractéristiques de Détermination du Coupon et du Remboursement



Les intérêts payables au titre de chacun des Titres seront soumis à chaque Caractéristique de Détermination du Coupon et du Remboursement (éventuelle). Une Caractéristique de Détermination du Coupon et du Remboursement s'appliquera à : (a) toutes les Périodes d'Accumulation des Intérêts si les Conditions Définitives applicables prévoient "Toutes les Périodes d'Accumulation des Intérêts" ; ou (b) certaines Périodes d'Accumulation des Intérêts, tel que le prévoient les Conditions Définitives applicables pour cette Caractéristique de Détermination du Coupon et du Remboursement.

#### **4.9 Interpolation**

Lorsque l'option "Interpolation Linéaire" est spécifiée comme étant applicable dans les Conditions Définitives applicables, le Taux d'Intérêt ou le Taux d'Intérêts Indexé, selon le cas, pour la Période d'Accumulation des Intérêts sera déterminé par l'Agent de Calcul à partir de l'interpolation sur une base linéaire entre deux taux basés sur le Taux d'Intérêt ou le Taux d'Intérêts Indexé concerné, selon le cas, l'un de ces taux étant déterminé comme si l'échéance désignée pour ce taux était celle du taux retenu pour la période la plus longue qui est inférieure à la Période d'Accumulation des Intérêts et l'autre taux étant déterminé comme si l'échéance désignée pour ce taux était celle du taux retenu pour la période la plus courte qui excède la Période d'Accumulation des Intérêts.

#### **4.10 Intérêts Négatifs**

Dans le cas où le calcul d'un montant ou un taux d'intérêt, conformément à cette Modalité Générale 4 et/ou à toute Modalité Supplémentaire, aboutit à un montant ou à un taux négatif, ce montant ou ce taux, le cas échéant, sera réputé être égal à zéro. En de telles circonstances, les Titulaires de Titres n'auront pas à, ni ne seront dans l'obligation de, procéder à un quelconque paiement auprès de l'Émetteur concerné relativement à ce taux ou à ce montant négatif et aucun autre paiement concomitant ou futur dû en vertu des Titres ne devra être ajusté relativement à ce montant ou à ce taux négatif.

#### **4.11 Intérêts sur Titres à Remboursement Échelonné**

Le Montant d'Intérêt relatifs à tout Titre à Remboursement Échelonné sous forme de Titre Définitif Matérialisé au Porteur sera calculé par l'Agent Payeur Principal conformément aux stipulations applicables de cette Modalité Générale 4 par référence au montant en principal restant dû en vertu de ce Titre à la date de calcul (sans tenir compte d'aucun paiement en principal devant être effectué à la date de calcul).

### **5 PAIEMENTS**

#### **5.1 Titres Dématérialisés**

Les paiements en principal et intérêts sur les Titres Dématérialisés seront effectués (dans le cas de Titres Dématérialisés au porteur ou au nominatif administré) par virement au compte, tenu dans la devise concernée, des Teneurs de Compte concernés, au profit des Titulaires de Titres et (dans le cas de Titres Dématérialisés au nominatif pur) à un compte tenu dans la monnaie concernée auprès d'une Banque (telle que définie ci-dessous) désignée par les Titulaires de Titres. Tous les paiements valablement effectués auprès de ces Teneurs de Compte et de cette Banque libéreront l'Émetteur concerné de ses obligations de paiement.

#### **5.2 Titres Matérialisés au Porteur**

Les paiements en principal et intérêts sur les Titres Matérialisés au Porteur seront effectués (sous réserve des stipulations ci-dessous) contre présentation et restitution pendant les heures ouvrables usuelles, des Reçus (en cas de paiement de tranches de remboursement intervenant à une autre date que la date finale de remboursement, et sous réserve que le Reçu soit présenté pour paiement

avec son Titre correspondant), des Titres Matérialisés au Porteur correspondants (dans le cas de tous autres paiement en principal et, dans le cas d'intérêts, dans les conditions précisées à la Modalité Générale 5.5 (*Coupons et Reçus non échus et Talons non échangés*) ou des Coupons (dans le cas d'intérêts, dans les conditions précisées à la Modalité Générale 5.5(f) (*Coupons et Reçus non échus et Talons non échangés*)), selon le cas, dans l'établissement désigné de tout Agent Payeur situé hors des États-Unis, par chèque payable dans la devise concernée tiré sur une Banque ou, au choix du Titulaire de Titres, par virement à un compte tenu dans cette devise par une Banque.

**Banque** désigne une banque située dans le principal centre financier pour cette devise (qui sera Sydney si la devise est le dollar australien, Auckland si la devise est le dollar néo-zélandais, le/les Centre(s) d'Affaires CNY si la devise est le Renminbi) ou, dans le cas de l'euro, dans une ville dans laquelle les banques ont accès au Système TARGET.

### 5.3 Paiements aux États-Unis d'Amérique

Nonobstant ce qui précède, si des Titres Matérialisés au Porteur sont libellés en dollars américains, les paiements y afférents pourront être effectués auprès de l'établissement désigné de tout Agent Payeur aux États-Unis d'Amérique dans les conditions indiquées ci-dessus, si (i) l'Émetteur concerné a désigné des Agents Payeurs ayant des établissements désignés hors des États-Unis d'Amérique dans la l'attente raisonnable que ces Agents Payeurs seraient en mesure d'effectuer le paiement des montants dus sur les Titres de la manière décrite ci-dessus, à leur échéance, (ii) le paiement intégral de ces montants auprès de tous ces établissements est illégal ou effectivement interdit par la réglementation du contrôle des changes ou par d'autres restrictions similaires relatives au paiement ou à la réception de ces montants et (iii) ce paiement est toutefois autorisé par la législation américaine au moment considéré, sans qu'il en résulte, de l'avis de l'Émetteur concerné et du Garant, aucune conséquence fiscale défavorable pour l'Émetteur concerné ou le Garant.

### 5.4 Paiements sous réserve de la législation fiscale

Tous les paiements sont soumis dans tous les cas à toutes les lois, réglementations, interprétations administratives et directives fiscales et autres textes applicables dans le lieu de paiement, ou toutes autres lois auxquelles l'Émetteur, le Garant ou leurs Agents conviendraient de se soumettre, et ni l'Émetteur, ni le Garant ne seront responsables des taxes et droits d'imposition d'une nature quelconque imposés ou prélevés par ces lois, réglementations, directives fiscales et autres textes ou conventions applicables sans préjudice des stipulations de la Modalité Générale 8 (*Fiscalité*). Ces paiements ne donneront pas lieu à la perception de commissions ou autres frais à la charge des Titulaires de Titres ou de Coupons.

### 5.5 Coupons et Reçus non échus et Talons non échangés

- (a) À moins que les Titres Matérialisés au Porteur ne stipulent que les Coupons y afférents deviendront caducs à la date d'échéance du remboursement de ces Titres, les Titres Matérialisés au Porteur devront être restitués pour paiement avec tous les Coupons non échus s'y rapportant, à défaut de quoi un montant égal à la valeur nominale de chaque Coupon non échu manquant (ou, si le paiement n'est pas un paiement intégral, une proportion du montant intégral de tout Coupon non échu manquant qui sera égale à la proportion que le principal ainsi payé représente par rapport au montant total du principal dû) sera déduit de la somme due pour paiement. Tout montant ainsi déduit sera payé de la manière mentionnée ci-dessus, contre restitution du Coupon manquant s'y rapportant, dans un délai de 10 ans suivant la Date de Référence (telle que définie à la Modalité Générale 8 (*Fiscalité*)) relative au paiement du principal du Titre concerné (indépendamment du point de savoir si ce Coupon serait autrement prescrit par application de la Modalité Générale 9 (*Prescription*)).

- (b) Si les Titres Matérialisés au Porteur en stipulent ainsi, les Coupons non échus y afférents (qu'ils soient ou non attachés) deviendront caducs à la date d'échéance du remboursement de ces Titres, et aucun paiement ne sera effectué sur ces Coupons.
- (c) À la date d'échéance du remboursement de tout Titre Matérialisé au Porteur, tout Talon non échangé afférent à ce Titre (qu'il soit ou non attaché) deviendra caduc et aucun Coupon ne sera livré en échange de ce Talon.
- (d) À la date d'échéance du remboursement de tout Titre Matérialisé au Porteur qui est remboursable de manière échelonnée, tous les Reçus afférents à ce Titre Matérialisé au Porteur ayant une Date de Remboursement Échelonnée tombant lors de cette date d'échéance ou après celle-ci (qu'ils soient ou non attachés) deviendront caducs et aucun paiement ne sera effectué pour ceux-ci.
- (e) Si un Titre Matérialisé au Porteur stipule que les Coupons non échus y afférents doivent devenir caducs à la date d'échéance du remboursement de ce Titre, et si ce Titre est présenté au remboursement sans être accompagné de tous les Coupons non échus, et sans être accompagné de tout Talon non échangé y afférent, le remboursement ne sera effectué qu'en échange de telle garantie que l'Émetteur concerné pourra exiger.
- (f) Si la date d'échéance du remboursement de tout Titre Matérialisé au Porteur n'est pas une date d'échéance pour le paiement des intérêts, les intérêts courus depuis la dernière date d'échéance pour le paiement des intérêts ou depuis la Date de Début de Période d'Accumulation des Intérêts, selon le cas, ne seront payables que sur présentation (et restitution, s'il y a lieu) du Titre Définitif Matérialisé au Porteur concerné. Les intérêts courus sur un Titre Matérialisé au Porteur qui ne produit intérêts qu'après sa Date d'Échéance seront payables lors du remboursement de ce Titre, contre présentation de ce Titre Matérialisé au Porteur.

## 5.6 Talons

À la Date de Paiement des Intérêts pour le dernier Coupon inscrit sur la feuille de Coupons remise avec tout Titre Matérialisé au Porteur ou après cette date, le Talon faisant partie de cette feuille de Coupons pourra être restitué dans l'établissement désigné de l'Agent Financier en échange d'une nouvelle feuille de Coupons (et, si besoin est, d'un autre Talon relatif à cette nouvelle feuille de Coupons) (mais à l'exclusion de tous Coupons qui seraient devenus caducs en vertu de la Modalité Générale 9 (*Prescription*)).

## 5.7 Dispositions générales applicables au paiement

En cas de Titres émis par Crédit Agricole CIB, l'Émetteur concerné et chacune de ses succursales sera considéré comme une entité légale unique et l'obligation d'effectuer un paiement en vertu des Titres est une obligation de Crédit Agricole CIB dans son ensemble. Cependant, si les Conditions Définitives spécifient une succursale de Crédit Agricole CIB comme étant la succursale teneuse de compte pour tout paiement en vertu des Titres, alors il ne pourra pas être exigé que le paiement soit effectué en vertu des Titres par le siège social ou toute autre succursale aussi longtemps et dans la mesure où l'élément empêchant cette succursale spécifique teneuse de compte d'effectuer un paiement est (a) un acte de guerre, une insurrection ou une émeute civile ; ou (b) une action du gouvernement ou de l'une de ses agences dans sa juridiction (de fait ou de droit).

Nonobstant ce qui précède, les paiements en vertu des Titres libellés et payables en CNY seront uniquement effectués par virement sur un compte bancaire en CNY tenu dans un Centre d'Affaires CNY conformément aux règles et procédures en vigueur.

## 5.8 Jour Ouvré de Paiement

Si la date de paiement d'un montant quelconque, se rapportant à un Titre, un Reçu ou un Coupon quelconque, n'est pas un Jour Ouvré de Paiement, le titulaire de ce Titre, Reçu ou Coupon sera en droit de recevoir ce paiement : (i) au Jour Ouvré de Paiement immédiatement suivant sur la place concernée, si "Jour Ouvré de Paiement Suivant" est spécifié dans les Conditions Définitives applicables ; ou (ii) au Jour Ouvré de Paiement immédiatement suivant sur la place concernée, à moins que la date de paiement ne tombe alors dans le mois calendaire suivant, auquel cas cette date de paiement sera avancée au Jour Ouvré de Paiement immédiatement précédent sur la place concernée, si "Jour Ouvré de Paiement Suivant Modifié" est spécifié dans les Conditions Définitives applicables ou (iii) au Jour Ouvré de Paiement immédiatement précédent sur la place concernée, si "Jour Ouvré de Paiement Précédent" est spécifié dans les Conditions Définitives applicables ; sous réserve que si ni "Jour Ouvré de Paiement Suivant" ni "Jour Ouvré de Paiement Suivant Modifié" ne soit spécifié dans les Conditions Définitives applicables, "Jour Ouvré de Paiement Suivant" sera réputé comme applicable. Si (i) un ajustement est effectué à la date de paiement conformément à la présente Modalité Générale 5.8 et (ii) les Conditions Définitives applicables indiquent que les Périodes d'Accumulation des Intérêts ne seront pas ajustées, le montant concerné et exigible en vertu de tout Titre, Reçu ou Coupon ne sera pas affecté par cet ajustement. Aux fins des présentes, Jour Ouvré de Paiement désigne tout jour :

- (a) qui est un jour où les banques commerciales et les marchés des changes règlent des paiements et sont ouverts pour la réalisation de transactions en général (y compris des opérations sur devises et dépôts en devises) dans (i) dans le cas de Titres Définitifs Matérialisés au Porteur, le lieu où s'effectue la présentation du Titre concerné et (ii) chaque "Place(s) Financière(s)" additionnelle indiquée dans les Conditions Définitives concernées, et
- (b) soit (A) en relation avec toute somme payable dans une Devise Prévue, autre que l'euro et le CNY, un jour où les banques commerciales et les marchés des changes règlent des paiements et sont ouverts pour la réalisation de transactions en général (y compris des opérations sur devises et dépôts en devises) dans le principal centre financier du pays de la Devise Prévue (s'il ne s'agit pas de la place de présentation et toute Place Financière additionnelle, et qui sera, si la Devise Prévue est le dollar australien, Sydney et, si la Devise Prévue est le dollar néo-zélandais, Auckland) soit (B) en relation avec toute somme payable en euro, un jour où le Système TARGET2 fonctionne soit (C) en relation avec toute somme payable en CNY, un où les banques commerciales et les marchés des changes règlent des paiements et sont ouverts pour la réalisation de transactions en général (y compris des opérations sur devises et dépôts en devises) dans un Centre d'Affaires CNY.

## 5.9 Renonciation à Compensation

A moins que la mention "Renonciation à Compensation" soit indiquée comme étant sans objet dans les Conditions Définitives applicables, aucun Titulaire de Titres ne pourra exercer, ou se prévaloir de, un quelconque droit de compensation ou de rétention concernant un quelconque montant qui lui serait dû par l'Émetteur en vertu des Titres ou relativement aux Titres et chaque Titulaire de Titres sera, par le seul fait de la détention des Titres, réputé avoir renoncé, dans toute la mesure permise par la loi applicable, à de tels droits de compensation ou de rétention concernant les Titres, que ce soit avant ou durant toute procédure de liquidation ou d'administration affectant l'Émetteur. Nonobstant les dispositions qui précèdent, dans le cas où l'un quelconque de ces droits ou créances de tout Titulaire de Titres à l'encontre de l'Émetteur serait éteint par voie de et suite à compensation ou rétention, le Titulaire de Titres concerné paiera immédiatement une somme égale au montant éteint par voie de

compensation ou de rétention, à l'Émetteur ou, en cas de procédure de liquidation ou d'administration affectant l'Émetteur, au liquidateur ou, selon le cas, à l'administrateur de l'Émetteur.

### 5.10 Dispositions Générales

Sous réserve du respect des dispositions légales applicables, ni l'Agent de Calcul, ni les Émetteurs, ni le Garant ni aucun Agent ou Agent Placeur n'encourra de responsabilité pour les erreurs ou omissions concernant le calcul du Montant de Remboursement Anticipé des Titres, du Montant de Remboursement Final des Titres, du Montant de Remboursement Échelonné, selon le cas, ou de tout autre montant relatif aux Titres quel qu'il soit.

### 5.11 Interprétation

Toute référence faite dans les présentes Modalités au principal des Titres sera réputée inclure, en tant que de besoin :

- (a) toutes majorations pouvant être payables au titre du principal en vertu de la Modalité Générale 8 (*Fiscalité*), le cas échéant ;
- (b) le Montant de Remboursement Final des Titres ;
- (c) le Montant de Remboursement Anticipé des Titres ;
- (d) le Montant de Remboursement à la Juste Valeur de Marché des Titres ;
- (e) en relation avec des Titres remboursables par tranches, les Montants de Remboursement Échelonné ; et
- (f) toute prime et tous autres montants pouvant être payables par l'Émetteur concerné au titre ou en vertu des Titres.

Toute référence faite dans les présentes Modalités aux intérêts des Titres sera réputée inclure, en tant que de besoin, toutes majorations pouvant être payables au titre des intérêts en vertu de la Modalité Générale 8 (*Fiscalité*).

Toute référence faite dans les présentes Modalités au "paiement", au "remboursement" et à d'autres expressions apparentées (y compris, sans caractère limitatif, pour les besoins de la définition de l'expression "Jour Ouvré de Paiement" à la Modalité Générale 5.8 (*Jour Ouvré de Paiement*) ci-dessus) inclut, si le contexte le permet, la livraison de toutes valeurs mobilières ou de tous autres actifs intervenant dans le cadre du règlement physique ainsi qu'il est dit à l'Annexe 1 (*Modalités des Titres Indexés sur Action*) pour ce qui concerne les Titres Indexés sur ETF ou les Titres Indexés sur Action ou dans le cadre du Règlement Physique, ainsi qu'il est dit à l'Annexe 2 (*Modalités des Titres Indexés sur Évènement de Crédit*), l'Annexe 3 (*Modalités des Titres Indexés sur Titre de Créance*) et l'Annexe 10 (*Modalités des Titres Assortis de Sûretés*).

## 6 REMBOURSEMENT ET RACHAT

### 6.1 Remboursement Final ou par Versements Échelonnés

- (a) À moins d'avoir déjà été remboursé ou racheté et annulé conformément à cette Modalité Générale 6 (excepté la Modalité Générale 6.1(a)), à chaque Date de Remboursement Échelonné, les Titres à Remboursement Échelonné seront partiellement remboursés par l'Émetteur concerné au Montant de Remboursement Échelonné concerné.
- (b) À moins d'avoir déjà été remboursé ou racheté et annulé conformément à cette Modalité Générale 6, chaque Titre sera remboursé par l'Émetteur concerné à la Date d'Échéance et dans

la Devise Prévue, pour son Montant de Remboursement Final spécifié dans les Conditions Définitives applicables et déterminé conformément aux stipulations de l'Annexe 9 (*Modalités des Méthodes de Remboursement*), ou dans le cas de Titres à Remboursement Échelonné, au Montant de Remboursement Échelonné final à la Date de Remboursement Échelonné finale, dans chaque cas sous réserve de toute disposition contraire des Modalités des Actifs.

## 6.2 Évènements Déclencheurs de Remboursement Anticipé

Les Conditions Définitives applicables stipuleront si un Évènement Déclencheur de Remboursement Anticipé s'applique aux Titres. Les stipulations relatives à ces Évènements Déclencheurs de Remboursement Anticipé figurent en Annexe 8 (*Modalités des Évènements Déclencheurs du Remboursement Anticipé*).

Le Montant de Remboursement Anticipé payable sur les Titres pour lesquels un Évènement Déclencheur de Remboursement Anticipé est survenu, sera déterminé conformément aux stipulations de l'Annexe 8 (*Modalités des Évènements Déclencheurs du Remboursement Anticipé*).

## 6.3 Remboursement pour raisons fiscales

Si les Conditions Définitives stipulent que la Modalité Générale 8.2 (*Brutage*) est applicable aux Titres, ces Titres pourront être remboursés à tout moment à l'option de l'Émetteur concerné en totalité, et non en partie seulement, à charge d'adresser un préavis dans un délai qui ne pourra être inférieur au délai minimum de notification ni excéder le délai maximum de notification (tels que spécifiés dans les Conditions Définitives applicables), adressé à l'Agent Payeur Principal, et d'en aviser les Titulaires de Titres conformément aux stipulations de la Modalité Générale 14 (*Avis*) (ce préavis étant irrévocable), si :

- (a) à l'occasion du prochain paiement dû en vertu des Titres, l'Émetteur concerné ou (si Crédit Agricole CIB FG, Crédit Agricole CIB FS ou Crédit Agricole CIB FL est l'Émetteur concerné) le Garant (s'il était tenu d'effectuer un paiement en vertu de la Garantie) se trouve ou se trouverait ultérieurement contraint d'effectuer des paiements supplémentaires conformément à la Modalité Générale 8 (*Fiscalité*) ci-dessous en raison de changements dans la législation ou la réglementation d'une Juridiction Fiscale (telle que définie à la Modalité Générale 8 (*Fiscalité*), ou pour des raisons tenant à des changements dans l'application ou l'interprétation officielles de ces textes, entrés en vigueur après la date à laquelle un accord aura été conclu en vue de l'émission de la première Tranche des Titres ; et
- (b) l'Émetteur concerné ou (si Crédit Agricole CIB FG, Crédit Agricole CIB FS ou Crédit Agricole CIB FL est l'Émetteur concerné) le Garant ne peut pas éviter d'exécuter cette obligation en prenant toutes les mesures raisonnables dont il dispose,

étant précisé que cet avis de remboursement ne devra pas être donné moins de 90 jours avant la toute première date à laquelle l'Émetteur concerné ou (si Crédit Agricole CIB FG, Crédit Agricole CIB FS ou Crédit Agricole CIB FL est l'Émetteur concerné) le Garant serait obligé d'effectuer ces paiements supplémentaires.

Les Titres remboursés en vertu de la présente Modalité Générale 6.3 (*Remboursement pour raisons fiscales*) le seront pour leur Montant de Remboursement à la Juste Valeur de Marché.

## 6.4 Remboursement pour raisons fiscales spéciales

S'il est indiqué dans les Conditions Définitives concernées que la Modalité Générale 8.2 (*Brutage*) est applicable aux Titres et si, à l'occasion du prochain paiement en principal ou en intérêts sur les Titres, le droit français et (dans le cas de Titres émis par Crédit Agricole CIB FG) le droit de Guernesey et

(dans le cas de Titres émis par Crédit Agricole CIB FL) le droit luxembourgeois empêchaient l'Émetteur concerné ou le Garant de procéder au paiement de la somme totale alors exigible par les Titulaires, malgré l'engagement de payer tous montants supplémentaires en vertu de la Modalité Générale 8 (*Fiscalité*), l'Émetteur concerné devrait alors immédiatement en aviser l'Agent Payeur Principal. L'Émetteur concerné devra alors, à charge d'adresser un préavis de sept jours au plus aux Titulaires, rembourser la totalité, et non une partie seulement, des Titres alors en circulation pour leur Montant de Remboursement à la Juste Valeur de Marché, à la Date de Paiement des Intérêts la plus éloignée à laquelle l'Émetteur concerné pourrait effectuer le paiement du montant intégral alors exigible sur les Titres ; étant précisé que si le préavis indiqué ci-dessus expire après cette Date de Paiement des Intérêts, la date de remboursement en vertu de ce préavis adressé aux Titulaires de Titres sera la date la plus tardive parmi les dates suivantes :

- (a) la date la plus éloignée à laquelle l'Émetteur concerné est, en pratique, en mesure d'effectuer le paiement de la totalité des montants dus sur les Titres ; ou
- (b) 14 jours après en avoir avisé l'Agent Payeur Principal, ainsi qu'il est dit ci-dessus dès que cela sera pratiquement possible après cette date.

## 6.5 Remboursement pour retenue à la source FATCA

Cette Modalité Générale 6.5 (*Remboursement pour retenue à la source FATCA*) s'applique à moins que les Conditions Définitives applicables précisent qu'elle n'est pas applicable.

L'Émetteur concerné peut rembourser tous Titres Affectés FATCA, à tout moment, conformément aux dispositions de la présente Modalité Générale 6.5.

Dès qu'il a connaissance qu'un Titre est un Titre Affecté FATCA, l'Émetteur concerné fournir les efforts raisonnablement possibles afin de livrer une Notification FATCA de l'Émetteur, laquelle indiquera :

- (a) les séries de chiffres concernées et le code ISIN relatifs aux Titres qui sont devenus des Titres Affectés FATCA ;
- (b) si l'Émetteur remboursera ou non un ou plusieurs des Titres Affectés FATCA, et ;
- (c) lorsque l'Émetteur concerné décide de rembourser un ou plusieurs des Titres Affectés FATCA,
  - (i) les Titres Affectés FATCA que l'Émetteur concerné remboursera ; et
  - (ii) la date à laquelle ces Titres Affectés FATCA seront remboursés par l'Émetteur.

Lorsque la Notification FATCA de l'Émetteur précise que l'Émetteur concerné ne remboursera pas un Titre Affecté FATCA, le titulaire de ce Titre Affecté FATCA, étant précisé que ce Titre continue d'être un Titre Affecté FATCA, peut délivrer une Notification FATCA de l'Investisseur demandant le remboursement anticipé du Titre Affecté FATCA et indiquant une date pour le remboursement qui doit être, au plus tôt, dix (10) Jours Ouvrés après la date effective de cette notification. Après réception de la Notification FATCA de l'Investisseur, l'Émetteur concerné remboursera ce Titre Affecté FATCA à la date indiquée pour le remboursement dans la Notification FATCA de l'Investisseur concernée.

Les Titres remboursés en application de cette Modalité Générale 6.5 seront remboursés à leur Montant de Remboursement à la Juste Valeur de Marché.

Pour les besoins de cette Modalité Générale :

**Code** désigne le code des impôts américains (*U.S. Internal Revenue Code of 1986*), tel que modifié.

**Titre Affecté FATCA** désigne un Titre vis-à-vis duquel (i) l'Émetteur concerné ou (lorsque l'Émetteur concerné est Crédit Agricole CIB FG, Crédit Agricole CIB FS ou Crédit Agricole CIB FL) le Garant, dans le cadre des paiements à venir dus en vertu des Titres, sera obligé (soit directement soit indirectement par le biais, sans caractère limitatif, d'un agent ou d'un système de règlement-livraison) de procéder à une Retenue à la Source FATCA, et (ii) cette Retenue à la Source FATCA ne peut pas être évitée par l'Émetteur concerné ou le Garant par le biais de mesures raisonnables qui soient à sa disposition.

**Notification FATCA de l'Investisseur** désigne une notification émise par le titulaire de tout Titres Affecté FATCA à l'Émetteur concerné conformément à la Modalité Générale 14 (*Avis*). Une copie de cette Notification FATCA de l'Investisseur devra être donnée à l'Agent Payeur Principal.

**Notification FATCA de l'Émetteur** désigne une notification donnée par l'Émetteur concerné à l'Agent Payeur Principal et, conformément à la Modalité Générale 14 (*Avis*), aux Titulaires de Titres.

**Retenue à la Source FATCA** désigne toute retenue à la source ou déduction exigée conformément à un accord décrit à la Section 1471(b) du Code ou toute retenue à la source ou déduction autrement appliquée conformément aux Sections 1471 à 1474 du Code, ou à toute législation, réglementation, norme ou pratique fiscale adoptée en application d'un accord inter gouvernemental conclu dans le cadre de l'entrée en vigueur de ces sections du Code.

## 6.6 Option de Rachat Liquidatif au gré de l'Émetteur

Lorsque cette Modalité Générale 6.6 est spécifiée dans les Conditions Définitives applicables comme étant applicables aux Titres, ces Titres peuvent être remboursés au gré de l'Émetteur dans leur intégralité, et non en partie seulement, à tout moment, par l'envoi d'une notification respectant un délai de préavis d'une durée minimale et maximale spécifiée dans les Conditions Définitives applicables et adressée à l'Agent Payeur Principal, à l'Agent de Registre, le cas échéant, et, conformément à la Modalité Générale 14 (*Avis*), aux Titulaires des Titres (cette notification étant irrévocable), dès lors que le montant total en principal restant dû en vertu des Titres est inférieur ou égal à 10 pour cent du montant total en principal des Titres à leur Date d'Émission, tel que déterminé par l'Agent de Calcul.

Les Titres remboursés conformément à cette Modalité Générale 6.6 seront remboursés au Montant de Remboursement à la Juste Valeur de Marché.

## 6.7 Montants de Remboursement

### (a) Montants de Remboursement à la Juste Valeur de Marché

Si les Titres doivent être remboursés avant la Date d'Échéance, en vertu des Modalités Générales 6.3 (*Remboursement pour raisons fiscales*), 6.4 (*Remboursement pour raisons fiscales spéciales*), 6.5 (*Remboursement pour retenue à la source FATCA*), 6.6 (*Option de Rachat Liquidatif au gré de l'Émetteur*), 10 (*Cas d'Exigibilité Anticipée*) ou 18 (*Illégalité et Force Majeure*), chaque Titre sera remboursé au Montant de Remboursement à la Juste Valeur de Marché. Les Titres pourront aussi être remboursés au Montant de Remboursement à la Juste Valeur de Marché dans d'autres circonstances spécifiées dans les Modalités des Actifs (y compris, sans caractère limitatif, conformément aux Modalités des Titres Indexés sur Évènement de Crédit 2.7 (*Remboursement anticipé pour CLN à Effet de Levier*), 2.8 (*Remboursement suite à un Évènement de Fusion*), 2.10 (*Remboursement suite à un Évènement de Perturbation Additionnel*), aux Modalités des Titres Indexés sur Titre de Créance 2.4 (*Remboursement suite à un Évènement Déclencheur de Juste Valeur de Marché*) 2.5 (*Remboursement suite à un Évènement de Fusion*) et 2.6 (*Remboursement suite à un Évènement de Perturbation Additionnel*)).



Le **Montant de Remboursement à la Juste Valeur de Marché** sera déterminé par l'Agent de Calcul comme représentant la juste valeur de marché du Titre à la date fixée pour le remboursement (ou aux alentours de cette date), en tenant compte, sans caractère limitatif et sans double comptage, de (a) la déduction du Montant de Couverture, si spécifié applicable dans les Conditions Définitives, et (b) la valeur des Titres de Créance, lorsque les Titres sont des Titres Indexés sur Titre de Créance, étant précisé que :

- (a) ce calcul devra ignorer (i) la condition financière de l'Émetteur concerné et/ou du Garant lorsqu'un Cas d'Exigibilité Anticipée prévu par la Modalité Générale 10(a), la Modalité Générale 10(c) ou la Modalité Générale 10(d), selon le cas, est survenu et perdure en ce qui concerne l'Émetteur concerné et/ou le Garant et (ii) dans le cas de Titres Assortis de Sûretés, tout actif remis en garantie qui a été ou qui doit être livré relativement à ces Titres Assortis de Sûretés ;
- (b) dans le cas où un Montant de Remboursement à la Juste Valeur de Marché a été calculé pour toute raison autre que la survenance d'un Cas d'Exigibilité Anticipée prévu par la Modalité Générale 10(a), la Modalité Générale 10(c) ou la Modalité Générale 10(d), selon le cas (le **FMVRA Pré-Défaut**) et reste impayé à la date à laquelle un Cas d'Exigibilité Anticipée prévu par la Modalité Générale 10(a), la Modalité Générale 10(c) ou la Modalité Générale 10(d), selon le cas, survient relativement à l'Émetteur concerné et/ou au Garant (la **Date de Calcul du FMVRA Post-Défaut**), le FMVRA Pré-Défaut sera réputé être égal au Montant de Remboursement à la Juste Valeur de Marché tel que calculé à la Date de Calcul du FMVRA Post-Défaut (le **FMVRA Post-Défaut**) et le FMVRA Post-Défaut ne tiendra pas compte de la condition financière de l'Émetteur concerné et/ou du Garant conformément au paragraphe (a) ci-dessus;
- (c) dans le cas de Titres Indexés sur Titre de Créance :
  - (i) qui sont des Titres Assortis de Sûretés ;
  - (ii) pour lesquels les Actifs Gagés sont constitués de Titres de Créance en tout ou en partie ; et
  - (iii) pour lesquels le Montant de Remboursement à la Juste Valeur de Marché est en cours de calcul à la suite de la mise en œuvre d'une sûreté consentie en vertu des Titres Assortis de Sûretés,

alors pour les besoins du sous-paragraphe (ii) ci-dessus, la valeur des Titres de Créance sera déterminée par référence à la valeur à laquelle l'Agent de Cession (ou à défaut, l'Agent des Sûretés ou un mandataire agissant en son nom) est en mesure de liquider ou réaliser le Titre de Créance conformément aux stipulations applicables aux Titres Assortis de Sûretés (après déduction de tous coûts associés à la réalisation ou à la liquidation et de toutes commissions ou taxes y afférentes).

- (d) le Montant de Remboursement à la Juste Valeur de Marché ne peut être un montant négatif ; et
- (e) en ce qui concerne les Titres Assortis de Sûretés et un défaut du Dépositaire, si les Conditions Définitives le spécifient applicable, la valeur du Titre de Créance (lorsque le Contrôle des Actifs Gagés n'est pas applicable) ou le Montant de Remboursement à la Juste Valeur de Marché (lorsque le Contrôle des Actifs Gagés est applicable) sera plafonné(e) à la valeur des sommes effectivement recouvrées à l'encontre du Dépositaire (ou de tout agent, sous-dépositaire ou délégué désigné par ce dernier).

Pour déterminer la juste valeur de marché, l'Agent de Calcul devra prendre en considération toutes les informations qu'il jugera pertinentes (y compris, sans caractère limitatif, les conditions du marché et, en cas de remboursement anticipé de la Modalité Générale 18 (*Illégalité et Force Majeure*), l'obstacle pratique, l'illégalité ou l'impossibilité donnant lieu à ce remboursement anticipé).

Le Montant de Remboursement à la Juste Valeur de Marché déterminé ainsi qu'il est dit ci-dessus sera réputé inclure tous montants dus au titre des intérêts courus, s'il y a lieu.

En ce qui concerne tout remboursement anticipé des Titres le **Montant de Couverture**, si spécifié applicable dans les Conditions Définitives, représente les pertes ou coûts (exprimés en chiffre positif) encourus dans les conditions du moment par l'Émetteur concerné ou de l'un quelconque de ses Affiliés ou tous gains (exprimés en chiffre négatif) réalisé dans les conditions du moment par l'Émetteur concerné ou tout Affilié dans le cadre du dénouement des opérations de couverture sous-jacentes conclues en relation avec les Titres concernés (incluant, sans caractère limitatif, toute opération de swap de taux, option de swap, swap de base, opération sur taux à terme, swap de marchandise/matière première, option sur marchandise/matière première, swap sur actions ou sur indice d'actions, option sur taux d'intérêt, transaction sur devises, swap d'actifs, transaction sur dérivés de crédit ou transaction de financement telle que, entre autres, accord de financement d'actif ou opération de pension livrée), incluant tout écart entre cours du marché acheteur et vendeur ainsi que tout coût et frais accessoires relatifs à ce dénouement, que ces opérations soient conclues par directement par l'Émetteur ou le Garant ou indirectement par l'intermédiaire d'un Affilié, étant précisé que :

- (a) le calcul du Montant de Couverture devra ignorer la condition financière de l'Émetteur concerné et/ou du Garant lorsqu'un Cas d'Exigibilité Anticipée prévu par la Modalité Générale 10(a), la Modalité Générale 10(c) ou la Modalité Générale 10(d), selon le cas, est survenu et perdure en ce qui concerne l'Émetteur concerné et/ou le Garant ; et
- (b) pour ce qui concerne les CLNs à Effet de Levier, le Montant de Couverture relatif aux opérations de couverture constituant des transactions indexées sur événement de crédit sera déterminé sur la base d'un montant notionnel soumis à effet de levier reflétant l'agrégat des Montants de Calcul du Payeur du Taux Variable portant sur les Entités de Référence qui ne sont pas affectées par des Événements de Crédit.

Nonobstant ce qui précède :

- (i) en ce qui concerne les Titres pour lesquels les Conditions Définitives applicables spécifient le Pourcentage de Montant de Remboursement à la Juste Valeur de Marché, le Montant de Remboursement à la Juste Valeur de Marché sera un montant égal au Montant Principal des Titres en circulation (comme défini à l'Annexe 9 (*Modalités des Méthodes de Remboursement*)) multiplié par le Pourcentage du Montant de Remboursement à la Juste Valeur de Marché spécifié dans les Conditions Définitives applicables ; ou
- (ii) en ce qui concerne tout Titre pour lequel un Pourcentage de Montant de Remboursement à la Juste Valeur de Marché est spécifié dans les Conditions Définitives applicables, le Montant de Remboursement à la Juste Valeur de Marché sera un montant égal au Montant Principal de ce Titre en cours à la date de calcul (en application de l'Annexe 9 des Modalités sur la base de l'hypothèse qu'il s'agit de déterminer le Montant de Remboursement Anticipé) multiplié par le Pourcentage de Montant de Remboursement à la Juste Valeur de Marché spécifié dans les Conditions Définitives applicables.

Le paiement de ce Montant de Remboursement à la Juste Valeur de Marché sera effectué de la manière qui sera notifiée aux Titulaires de Titres conformément aux dispositions de la Modalité Générale 14 (*Avis*).

(b) Déclencheur Essentiel

Si Déclencheur Essentiel est spécifié applicable dans les Conditions Définitives et nonobstant toute disposition contraire dans les Modalités des Titres :

- (i) si les Titres doivent être remboursés avant la Date d'Échéance suite à une circonstance ne constituant pas un Cas de Force Majeure, en vertu des Modalités Générales 6.3 (Remboursement pour raisons fiscales), 6.4 (Remboursement pour raisons fiscales spéciales), 6.5 (Remboursement pour retenue à la source FATCA), 10 (Cas d'Exigibilité Anticipée) ou 18 (Illégalité et Force Majeure) dans le cas d'une illégalité qui ne constitue pas un Cas de Force Majeure ou dans d'autres circonstances spécifiées dans les Modalités des Actifs qui ne constituent pas un Cas de Force Majeure, l'Emetteur concerné offrira aux Titulaires le montant de remboursement suivant :
  - si Montant de Remboursement à la Juste Valeur de Marché est spécifié applicable dans les Conditions Définitives, les Titres seront remboursés à la date de remboursement anticipé au Montant de Remboursement à la Juste Valeur de Marché ;
  - si Montant Le Plus Elevé est spécifié applicable dans les Conditions Définitives, les Titres seront remboursés à la date de remboursement anticipé au montant le plus élevé entre (i) le Montant de Remboursement à la Juste Valeur de Marché et (ii) le montant minimum du Montant de Remboursement Final;
  - si Montant de Monétisation est spécifié applicable dans les Conditions Définitives, selon le choix du Titulaire, les Titres seront remboursés au Montant de Remboursement à la Juste Valeur de Marché à la date de remboursement anticipé ou au Montant de Monétisation à la Date d'Echéance.

Pour la détermination du montant de remboursement (Montant de Remboursement à la Juste Valeur de Marché, Montant Le Plus Elevé ou Montant de Monétisation, le cas échéant), le Titulaire ne se verra pas imputer de frais pour le remboursement anticipé et au moment du remboursement anticipé, le Titulaire obtiendra un remboursement des frais payés à l'Emetteur concerné calculés prorata temporis selon la formule suivante :

Durée totale initialement prévue – durée déjà écoulée au moment du remboursement anticipé

---

Durée totale initialement prévue

- (ii) si les Titres doivent être remboursés avant la Date d'Echéance suite à un Cas de Force Majeure, les Titres seront remboursés au Montant de Remboursement à la Juste Valeur de Marché, étant entendu que pour la détermination du Montant de Remboursement à la Juste Valeur de Marché, le Titulaire ne se verra pas imputer de frais pour le remboursement anticipé autres que ceux qui sont inévitables pour pouvoir rembourser au Titulaire la valeur de marché de ce qui lui revient.

Si Montant de Monétisation est spécifié applicable dans les Conditions Définitives, l'Emetteur concerné indique les éléments suivants dans son avis de remboursement anticipé adressé aux Titulaires de Titres :

(A) La date et l'heure limite pour que chaque Titulaire choisisse de recevoir le Montant de Remboursement à la Juste Valeur de Marché à la date fixée pour le remboursement anticipé ;

(B) La date de détermination du Montant de Remboursement à la Juste Valeur de Marché à l'égard de ce choix et le montant déterminé par l'Agent de Calcul comme étant le Montant de Remboursement à la Juste Valeur de Marché des Titres à cette date; et

(C) Le montant calculé par l'Agent de Calcul comme Montant de Monétisation.

Si le Titulaire ne choisit pas de recevoir le Montant de Remboursement à la Juste Valeur de Marché à la date fixée pour le remboursement anticipé avant la date et l'heure limite indiqués dans l'avis de remboursement anticipé de l'Émetteur concerné, le Titulaire recevra le Montant de Monétisation de ce Titre à la Date d'Echéance.

Aux fins de cette Modalité, le Montant de Monétisation est obtenu à l'aide de la formule exposée ci-dessous, qui implique le remboursement à l'échéance d'au minimum le Montant de Remboursement Final :

$$(S + D) * (1 + r)^n$$

où

S = la valeur de marché de la composante « épargne » le jour de survenance de l'événement déclencheur,

D = la valeur de marché de la composante « dérivés » le jour de survenance de l'événement déclencheur,

En tenant compte des intérêts dus mais non payés,

r = le taux d'intérêt annuel que l'Émetteur concerné sur laquelle le Titulaire encourt le risque de crédit principal (plus de 50%) offre, le jour de survenance de l'événement déclencheur, sur un titre de créance dont la durée équivaut à la durée résiduelle du Titre auquel il est mis fin, à partir de ce jour jusqu'à la date d'échéance,

n = la durée résiduelle exprimée en années.

## 6.8 Rachats

L'Émetteur concerné, le Garant et chacune de leurs Filiales pourront à tout moment procéder à des rachats de Titres en bourse ou hors bourse à un prix quelconque (à condition toutefois, dans le cas des Titres Matérialisés, que tous les Reçus, Coupons et Talons non échus soient simultanément rachetés), sous réserve des lois et réglementations applicables.

Dans le cas de Titres émis par Crédit Agricole CIB, qui ne reçoivent pas la qualification d'obligations au sens de l'article L. 213-5 du Code monétaire et financier et, dans le cas de tous les Titres émis par Crédit Agricole CIB FS, ces Titres rachetés par l'Émetteur concerné pourront être acquis et conservés conformément à l'article L. 213-0-1 du Code monétaire et financier aux fins de favoriser la liquidité des Titres. Ces Émetteurs concernés ne pourront pas conserver les Titres pendant une période excédant un an à compter de la date d'acquisition, conformément à l'article D. 213-0-1 du Code monétaire et financier.

Dans le cas de Titres émis par Crédit Agricole CIB, qui reçoivent la qualification d'obligations au sens de l'article L. 213-5 du Code monétaire et financier, ces Titres rachetés par l'Émetteur pourront être

acquis et conservés conformément à l'article L. 213-0-1 du Code monétaire et financier. Crédit Agricole CIB ne pourra pas conserver ces Titres pendant une période excédant à 60 jours calendaires aux fins du placement des Titres et pour une période excédant un an à compter de la date d'acquisition, conformément à l'article D. 213-0-1 du Code monétaire et financier.

**Filiale** désigne, en relation avec toute personne ou entité considérée à tout moment, toute autre personne ou entité (existant ou non actuellement) définie à l'article L. 233-1 du Code de commerce, ou toute autre personne ou entité directement ou indirectement contrôlée par Crédit Agricole CIB, au sens de l'article L. 233-3 du Code de commerce.

## 6.9 Annulation

Tous les Titres rachetés pour annulation par ou pour le compte de l'Émetteur concerné devront être annulés, dans le cas de Titres Dématérialisés, par transfert sur un compte conformément aux règles et procédures d'Euroclear France, et dans le cas de Titres Matérialisés au Porteur, par la remise à l'Agent Financier du Certificat Global Provisoire concerné et des Titres Définitifs Matérialisés au Porteur en question auxquels s'ajouteront tous les Reçus et Coupons non échus et tous les Talons non échangés attachés à ces Titres ; dans chaque cas, s'ils sont ainsi transférés ou restitués, tous ces Titres seront, comme tous les Titres remboursés par l'Émetteur concerné, immédiatement annulés (ainsi que, dans le cas de Titres Dématérialisés, tous les droits relatifs au paiement des intérêts et aux autres montants relatifs à ces Titres Dématérialisés et, dans le cas de Titres Matérialisés, tous les Reçus et Coupons non échus et tous les Talons non échangés qui y sont attachés ou sont restitués en même temps). Les Titres ainsi annulés ou, selon le cas, transférés ou restitués pour annulation ne pourront pas être réémis ni revendus et l'Émetteur concerné et, selon le cas, le Garant seront déchargés de leurs obligations en vertu de ces Titres.

## 6.10 Retard de Paiement sur les Titres à Coupon Zéro

Si le montant payable sur un Titre à Coupon Zéro à la date de remboursement de ce Titre à Coupon Zéro en vertu des Modalités Générales 6.1 (*Remboursement Final ou par Versements Échelonnés*), 6.3 (*Remboursement pour raisons fiscales*), 6.4 (*Remboursement pour Raisons Fiscales Spéciales*), 6.5 (*Remboursement pour Retenue à la Source FATCA*), ou à la date à laquelle il deviendra exigible et payable ainsi qu'il est dit à la Modalité Générale 10 (*Cas d'Exigibilité Anticipée*) ou à la Modalité Générale 18 (*Illégalité et Force Majeure*), est indûment retenu ou refusé, le montant dû et remboursable sur ce Titre à Coupon Zéro, sera le Montant de Remboursement à la Juste Valeur de Marché conformément à la Modalité Générale 6.7 (*Montants de Remboursement*), de la même manière que si les références faites dans ce paragraphe à la date fixée pour le remboursement étaient remplacées par des références à la date la plus proche parmi les dates suivantes :

- (a) la date à laquelle tous les montants dus sur le Titre à Coupon Zéro auront été payés ; ou
- (b) cinq jours après la date à laquelle le montant intégral des sommes payables sur ces Titres à Coupon Zéro aura été reçu par l'Agent Payeur Principal et où un avis aura été donné à cet effet aux Titulaires de Titres conformément à la Modalité Générale 14 (*Avis*).

## 6.11 Caractéristiques Détermination du Coupon et du Remboursement

Pour chaque Titre (autre qu'un Titre Indexé sur Événement de Crédit), le Montant de Remboursement Anticipé, le Montant de Remboursement Échelonné ou le Montant de Remboursement Final seront soumis aux Caractéristiques de Détermination du Coupon et du Remboursement (éventuelles) tels qu'indiqués dans les Conditions Définitives applicables.

## 6.12 Montant de Remboursement négatif

Dans le cas où un Montant de Remboursement Anticipé, un Montant de Remboursement Échelonné, un Montant de Remboursement Final, un Montant de Remboursement à la Juste Valeur de Marché ou tout autre montant de remboursement est, en application de la présente Modalité Générale 6.12 ou des Modalités Supplémentaires, calculé ou déterminé comme représentant un montant négatif, alors ce montant sera réputé être égal à zéro. En de telles circonstances, les Titulaires de Titres n'auront à effectuer aucun versement à l'Émetteur concerné concernant ce montant ou taux négatif et aucun autre paiement présent ou futur dû relativement aux Titres ne sera soumis à ajustement en conséquence de la détermination de ce montant négatif.

## 7 MODALITÉS SUPPLÉMENTAIRES

Lorsque les Conditions Définitives prévoient l'application de Modalités Supplémentaires aux Titres, les Modalités Générales seront soumises aux stipulations de ces Modalités Supplémentaires et en cas de divergence entre les Modalités Générales et les Modalités Supplémentaires, les Modalités Supplémentaires prévaudront. Dans tous les cas, les Modalités Générales et les stipulations des Modalités Supplémentaires sont soumises aux Conditions Définitives.

### 7.1 Application des Modalités Supplémentaires

#### (a) Titres Indexés sur Marchandise/Matière Première

Les modalités supplémentaires relatives aux Titres Indexés sur Marchandise/Matière Première figureront en Annexe 1 (*Modalités des Actifs*), Chapitre 1 (*Titres Indexés sur Marchandise/Matière Première*).

#### (b) Titres Indexés sur Indice

Les modalités supplémentaires relatives aux Titres Indexés sur Indice figureront en Annexe 1 (*Modalités des Actifs*), Chapitre 2 (*Titres Indexés sur Indice*).

#### (c) Titres Indexés sur Taux de Change

Les modalités supplémentaires relatives :

- aux Titres Indexés sur Taux de Change ; ou
  - aux Titres régis par la Caractéristique de Détermination du Coupon (Intérêts) Double Devise ou la Caractéristique de Détermination du Remboursement (Remboursement),
- figureront en Annexe 1 (*Modalités des Actifs*), Chapitre 3 (*Titres Indexés sur Taux de Change*).

#### (d) Titres Indexés sur Inflation

Les modalités supplémentaires relatives aux Titres Indexés sur Inflation figureront en Annexe 1 (*Modalités des Actifs*), Chapitre 4 (*Titres Indexés sur Inflation*).

#### (e) Titres Indexés sur Taux de Référence

Les modalités supplémentaires relatives aux Titres Indexés sur Taux de Référence figureront en Annexe 1 (*Modalités des Actifs*), Chapitre 5 (*Titres Indexés sur Taux de Référence*).

#### (f) Titres Indexés sur ETF

Les modalités supplémentaires relatives aux Titres Indexés sur ETF figureront en Annexe 1 (*Modalités des Actifs*), Chapitre 6 (*Titres Indexés sur ETF*).

**(g) Titres Indexés sur Action**

Les modalités supplémentaires relatives aux Titres Indexés sur Action figureront en Annexe 1 (*Modalités des Actifs*), Chapitre 7 (*Titres Indexés sur Action*).

**(h) Titres Indexés sur Panier d'Actifs Multiples**

Les modalités supplémentaires relatives aux Titres Indexés sur Panier d'Actifs Multiples figureront en Annexe 1 (*Modalités des Actifs*), Chapitre 8 (*Titres Indexés sur Panier d'Actifs Multiples*).

**(i) Titres Indexés sur Évènement de Crédit**

Les modalités supplémentaires relatives aux Titres Indexés sur Évènement de Crédit (ou **CLN**) figureront en Annexe 2 (*Modalités des Titres Indexés sur Évènement de Crédit*).

**(j) Titres Indexés sur Titre de Créance**

Les modalités supplémentaires relatives aux Titres Indexés sur Titre de Créance figureront en Annexe 3 (*Modalités des Titres Indexés sur Titre de Créance*).

**(k) Titres à Devise Alternative**

Les modalités supplémentaires relatives aux Titres à Devise Alternative figureront en Annexe 4 (*Modalités des Titres à Devise Alternative*).

**(l) Titres à Coupon Indexé et Titres à Remboursement Indexé**

Les modalités supplémentaires relatives aux Titres à Coupon Indexé et aux Titres à Remboursement Indexé figureront en Annexe 5 (*Modalités de Détermination du Coupon et du Remboursement Standard*) et en Annexe 6 (*Modalités de Détermination du Coupon et du Remboursement Combinés*).

**(m) Caractéristiques de Détermination du Coupon et du Remboursement**

Les modalités supplémentaires relatives aux Caractéristiques de Détermination du Coupon et du Remboursement figureront en Annexe 7 (*Modalités des Caractéristiques de Détermination du Coupon et du Remboursement*).

**(n) Évènements Déclencheurs de Remboursement Anticipé**

Les modalités supplémentaires relatives aux Titres à Coupon Indexé et aux Évènements Déclencheurs de Remboursement Anticipé figureront en Annexe 8 (*Modalités des Évènements Déclencheurs du Remboursement Anticipé*).

**(o) Montant de Remboursement Anticipé, Montant de Remboursement Échelonné et Montant de Remboursement Final**

Les modalités supplémentaires relatives aux Montant de Remboursement Anticipé, Montant de Remboursement Échelonné et Montant de Remboursement Final figureront en Annexe 9 (*Modalités des Méthodes de Remboursement*).

**(p) Titres Assortis de Sûretés**

Les modalités supplémentaires relatives aux Titres Assortis de Sûretés figureront en Annexe 10 (*Modalités des Titres Assortis de Sûretés*).

## 7.2 Simplification de Produits

Dans le cas où un montant quelconque payable en vertu des Titres est déterminé par référence à une formule décrite dans les Modalités Supplémentaires, cette formule, lorsqu'elle est reprise dans les Conditions Définitives applicables aux Titres, peut être simplifiée par rapport à la formule écrite dans les Modalités Supplémentaires lorsqu'un élément de la formule a une valeur de 0 ou 1, ou n'est pas utilisé ou applicable pour les besoins de la Souche concernée, de façon à ce que cet élément puisse être omis de la formule concernée lorsque celle-ci est reprise dans les Conditions Définitives.

## 8 FISCALITÉ

### 8.1 Fiscalité

Tous les paiements en principal et intérêts effectués sur les Titres, Reçus et Coupons ou en vertu de la Garantie seront opérés sans aucune retenue à la source ni déduction au titre de tous impôts, taxes, droits, contributions ou charges gouvernementales de toute nature, présents ou futurs, imposés ou prélevés par ou pour le compte de toute Juridiction Fiscale, à moins que la retenue à la source ou la déduction de ces impôts ne soit impérativement prescrite par la loi (un Cas de Brutage).

### 8.2 Brutage

Si un Cas de Brutage se produit et uniquement si les Conditions Définitives applicables stipulent une clause de "Brutage", l'Émetteur concerné (si les Conditions Définitives applicables prévoient l'application du "Brutage de l'Émetteur" concerné) ou, selon le cas, le Garant, (si les Conditions Définitives applicables prévoient l'application du "Brutage du Garant") devra, dans la mesure où cela serait permis par le droit français et (dans le cas de Titres émis par Crédit Agricole CIB FG), droit de Guernesey et (dans le cas de Titres émis par Crédit Agricole FS) le droit luxembourgeois, majorer les montants à payer, dans la plus large mesure autorisée par la loi, de telle façon qu'après ce prélèvement ou cette retenue à la source, les Titulaires de Titres, Reçus et Coupons reçoivent les montants en principal et intérêts qui leur auraient été payables sur les Titres, Reçus ou Coupons, selon le cas, en l'absence de cette retenue à la source ou de cette déduction, étant entendu qu'aucune majoration ne sera payable sur tout Titre, Reçu ou Coupon, selon le cas :

- (a) présenté au paiement en France ou (dans le cas de Titres émis par Crédit Agricole CIB FG) à Guernesey ou (dans le cas de Titres émis par Crédit Agricole CIB FL) au Luxembourg ; ou
- (b) présenté au paiement par ou pour le compte d'un Titulaire qui serait assujéti à ces impôts, taxes, droits, contributions ou charges gouvernementales du fait de ce Titre, Reçu ou Coupon, au motif du lien qu'il entretient avec la Juridiction Fiscale, et non pas au seul motif qu'il détient ce Titre, Reçu ou Coupon ; ou
- (c) présenté au paiement par ou pour le compte d'un Titulaire qui aurait pu éviter cette déduction ou cette retenue à la source en accomplissant toutes formalités (en fournissant notamment tout certificat de résidence ou de non résidence) mais ne les aurait pas accomplies ; ou
- (d) présenté au paiement plus de 30 jours après la Date de Référence, dans le cas de Titres Matérialisés, excepté dans la mesure où son Titulaire aurait eu droit à ces majorations s'il l'avait présenté au paiement le trentième jour, en supposant que ce jour ait été un Jour Ouvré de Paiement (tel que défini à la Modalité Générale 5.8 (Jour Ouvré de Paiement) ; ou



- (e) présenté au paiement par ou pour le compte d'un titulaire qui aurait pu éviter ce prélèvement ou cette retenue à la source en présentant le Titre, Reçu ou Coupon concerné à un autre Agent Payeur dans un État membre de l'Union Européenne.

Telle qu'elle est employée dans les présentes, l'expression :

**Juridiction Fiscale** désigne (dans le cas de paiements par Crédit Agricole CIB et Crédit Agricole CIB FS) la France ou toute subdivision politique ou autre autorité de celle-ci, ayant le pouvoir de lever l'impôt, (dans le cas de paiements par Crédit Agricole CIB FG) l'île de Guernesey ou toute subdivision politique ou autre autorité de celle-ci ayant le pouvoir de lever l'impôt ou (dans le cas de paiements par Crédit Agricole CIB FL) le Luxembourg ou toute subdivision politique ou autre autorité de celle-ci, ayant le pouvoir de lever l'impôt ; et

La **Date de Référence** désigne, à propos de tout Titre, Reçu ou Coupon, la date à laquelle le paiement afférent à celui-ci vient à échéance pour la première fois, ou (si tout montant payable est indûment refusé ou retenu), la date à laquelle le paiement de l'intégralité du montant payable sera effectué, ou, dans le cas de Titres Matérialisés (et si elle est antérieure) la date se situant sept jours après celle à laquelle un avis sera dûment donné aux Titulaires de Titres conformément aux dispositions de la Modalité Générale 14 (*Avis*), les informant que ce paiement sera effectué sur présentation du Titre, Reçu ou Coupon conformément aux Modalités, sous réserve que ce paiement soit réellement effectué lors de cette présentation.

Dans le cas où l'option "Brutage" est spécifiée comme étant applicable dans les Conditions Définitives applicables, l'Émetteur concerné ou, selon le cas, le Garant, effectuera les paiements de principal et d'intérêts aux détenteurs de Titres, Reçus et Coupons nets de retenue à la source ou déduction résultant de tou(te)s taxes ou droits présents ou futurs, quelle que soit leur nature, imposés ou perçus par ou au nom de quelque juridiction que ce soit.

### 8.3 FATCA

Aucun montant additionnel ne sera payé par l'Émetteur concerné, le Garant ou tout Agent Payeur en lien avec une quelconque retenue à la source ou déduction sur un paiement effectué en vertu des Titres lorsque cette retenue à la source ou déduction est imposée conformément à un accord avec le *US Internal Revenue Service* relativement aux sections 1471-1474 du *US Internal Revenue Code* et de la réglementation du *US Treasury* y afférente (**FATCA**), toute accord intergouvernemental entre les États-Unis d'Amérique et la France, Guernesey, le Luxembourg ou toute autre juridiction concernant FATCA ou toute loi, règlement ou autre recommandation officielle en vigueur dans toute juridiction et mettant en œuvre, ou lié à, FATCA ou tout accord intergouvernemental.

**Certificat de Non-Résidence en France :** Chaque Titulaire de Titres aura la responsabilité de fournir un certificat de non-résidence (sur le formulaire qui peut être obtenu dans les établissements spécifiés des Agents Payeurs ou tout autre formulaire qui pourra être exigé par les autorités fiscales françaises de temps à autre), conformément aux dispositions du Code général des impôts applicable, et l'Émetteur concerné ou le Garant ne répondra d'aucun prélèvement ni retenue à la source qu'il devrait effectuer sur tout paiement afférent à tout Titre, Reçu ou Coupon et qui résulterait du fait que ce Titulaire de Titres n'aurait pas fourni ce certificat.

## 9 PRESCRIPTION

Les Titres (qu'ils soient sous la forme au porteur ou nominative), Reçus et Coupons non présentés au paiement dans un délai de 10 ans (dans le cas du principal) et de 5 ans (dans le cas des intérêts) à compter de la Date de Référence (telle que définie à la Modalité Générale 8.2 (*Brutage*)), seront prescrits.

## 10 CAS D'EXIGIBILITÉ ANTICIPÉE

En cas de survenance de l'un quelconque des événements suivants (chacun constituant un **Cas d'Exigibilité Anticipée**) :

- (a) l'une quelconque des sommes en principal ou intérêts dues sur les Titres ou l'un quelconque d'entre eux ne serait pas payée à sa date d'échéance, et, s'agissant du paiement des intérêts ou, pour les Titres à Remboursement Échelonné, du paiement du principal, l'Émetteur concerné ou le Garant ne remédierait pas à ce manquement dans les 15 jours suivant la date de réception par l'Émetteur concerné d'une mise en demeure écrite émanant de l'Agent Payeur Principal (étant précisé que l'Agent Payeur Principal sera tenu d'adresser immédiatement cette mise en demeure à la demande du Représentant (tel que défini à la Modalité Générale 15 (*Représentation des Titulaires de Titres*)) ou de tout Titulaire de Titres) ; par exception à ce qui précède, la livraison tardive de tout Montant de Règlement Physique dans les circonstances respectivement décrites à l'Annexe 1 (*Modalités des Actifs*) en ce qui concerne les Titres Indexés sur ETF et les Titres Indexés sur Action, l'Annexe 2 (*Modalités des Titres Indexés sur Évènement de Crédit*) ou à l'Annexe 3 (*Modalités des Titres Indexés sur Titre de Créance*) (selon le cas), ne constituera pas un Cas d'Exigibilité Anticipée en vertu des présentes ; ou
- (b) l'Émetteur concerné ou le Garant manquerait d'exécuter ou de respecter l'une quelconque de ses autres obligations au titre des présentes Modalités ou de la Garantie et (à moins que ce manquement ne soit pas remédiable, auquel cas il ne sera pas nécessaire de signifier la mise en demeure évoquée ci-après) l'Émetteur concerné ou le Garant ne remédierait pas à ce manquement dans les 60 jours suivant la réception d'une mise en demeure écrite à cet effet, signifiée par l'Agent Payeur Principal (étant précisé que l'Agent Payeur Principal sera tenu d'adresser immédiatement cette mise en demeure à la demande du Représentant (tel que défini à la Modalité Générale 15 (*Représentation des Titulaires de Titres*)) ou de tout Titulaire de Titres), précisant la nature de ce manquement et exigeant qu'il y soit remédié ; ou
- (c) dans le cas des Titres émis par Crédit Agricole CIB, Crédit Agricole CIB FS ou Crédit Agricole CIB FL, si l'Émetteur concerné cesserait généralement d'honorer ses dettes à leur échéance, ou ferait l'objet d'un jugement de liquidation judiciaire ou de cession totale de son entreprise, ou l'Émetteur concerné ferait l'objet de toute autre procédure d'insolvabilité, ou ferait une proposition de cession ou d'abandon d'actifs ou toute autre proposition de transfert, de cession ou autre arrangement concernant la totalité ou une partie substantielle de ses actifs au profit de ses créanciers, ou l'Émetteur concerné adopterait une résolution en vue de sa dissolution ou de sa liquidation, à moins que cette résolution n'intervienne dans le contexte d'une opération de regroupement ou de fusion avec une autre entité, ou de transfert de la totalité ou d'une partie substantielle de ses actifs à une autre entité, et à moins que la solvabilité de l'entité en résultant, survivante ou cessionnaire ne soit pas substantiellement plus faible que celle de l'Émetteur concerné immédiatement avant cette opération ; ou
- (d) dans le cas des Titres émis par Crédit Agricole CIB FG, s'il serait nommé un liquidateur, un liquidateur provisoire, un administrateur judiciaire, un syndic de faillite ou un inspecteur agissant en vertu du droit régissant l'Émetteur concerné ou une partie significative de ses actifs, engagements ou biens, ou tout créancier bénéficiaire d'une sûreté prendrait possession de tout ou partie des actifs ou biens de l'Émetteur concerné, ou l'Émetteur concerné serait déclaré "en désastre" à Guernesey ou l'Émetteur concerné prendrait des mesures afin d'obtenir une protection ou obtiendrait une protection contre ses créanciers en vertu de la législation applicable, ou l'Émetteur concerné cesserait ou menace de cesser d'exercer son activité, excepté dans le cadre d'une opération de fusion ou de restructuration au cours de laquelle l'intégralité des actifs de l'Émetteur concerné serait cédée à une autre entité poursuivant les activités de l'Émetteur concerné, et qui reprendrait l'intégralité du passif et des dettes (y compris les Titres) de l'Émetteur concerné ; ou

- (e) dans le cas des Titres émis par Crédit Agricole CIB FL, si Crédit Agricole CIB FL est déclaré en faillite à la demande d'un de ses créanciers ou à l'initiative du tribunal ou à sa demande conformément aux dispositions pertinentes de la loi luxembourgeoise sur l'insolvabilité ; si elle est en état de cessation de paiements et a perdu sa solvabilité commerciale (ébranlement de crédit) ; si le défaut des procédures de gestion contrôlée constitue un motif d'ouverture d'une procédure de faillite ; si le tribunal luxembourgeois ouvre l'une des procédures suivantes : faillite, insolvabilité, liquidation volontaire ou judiciaire, concordat préventif de faillite, moratoire ou sursis de paiement, gestion contrôlée, transmission frauduleuse "actio pauliana", règlement général avec les créanciers, réorganisation ou lois similaires affectant en général les droits des créanciers à l'égard de Crédit Agricole CIB FL ; si l'une des personnes suivantes est désignée par le tribunal de Luxembourg relativement à Crédit Agricole CIB FL : un juge délégué, commissaire, juge-commissaire, liquidateur ou curateur ; ou
- (f) la Garantie cesserait d'être pleinement en vigueur et valable, ou le Garant prétendrait qu'elle n'est plus pleinement en vigueur et valable,

Alors, le Représentant (tel que défini à la Modalité Générale 15 (*Représentation des Titulaires de Titres*)) pourra, sur demande de tout Titulaire de Titres, déclarer l'exigibilité anticipée de ce Titre, en vertu d'une notification écrite adressée à l'Émetteur concerné à l'établissement désigné de l'Agent Payeur Principal, qui prendra effet lors de sa réception par l'Agent Payeur Principal, auquel cas le principal de ce Titre, majoré (s'il y a lieu) des intérêts courus jusqu'à la date de remboursement, deviendra immédiatement exigible et payable pour son Montant de Remboursement à la Juste Valeur de Marché, sans qu'il soit besoin de procéder à une formalité de présentation, de mise en demeure ou de protêt ou de signifier toute autre notification de toute nature.

## 11 REMPLACEMENT DES TITRES, REÇUS, COUPONS ET TALONS

Tout Titre Matérialisé au Porteur, Titre Définitif Matérialisé au Porteur, Reçu, Coupon ou Talon perdu, volé, mutilé, effacé ou détruit pourra être remplacé dans l'établissement désigné de l'Agent Payeur Principal, contre paiement des frais correspondants et dans les conditions que l'Émetteur concerné pourra raisonnablement imposer en matière de preuve et d'indemnité. Les Titres Matérialisés au Porteur, Reçus, Coupons ou Talons mutilés ou effacés devront être restitués avant de pouvoir être remplacés.

## 12 AGENTS

### 12.1 Stipulations Générales

Les noms des Agents Payeurs initiaux et leurs établissements désignés initiaux sont indiqués ci-dessous.

L'Émetteur concerné peut modifier ou révoquer la nomination de tout Agent et/ou nommer des Agents supplémentaires ou différents, et/ou approuver tout changement de l'établissement désigné par l'intermédiaire duquel un Agent agit, sous les réserves suivantes :

- (a) il devra y avoir en permanence un Agent Payeur Principal ;
- (b) aussi longtemps que les Titres seront cotés auprès d'une bourse quelconque, ou admis à la cote officielle de toute autre autorité compétente, il devra y avoir en permanence un Agent Payeur ayant un établissement désigné dans la ville exigée par les règles et réglementations de la bourse concernée (ou de toute autre autorité compétente) ;
- (c) si les Modalités l'exigent, il devra y avoir un Agent de Livraison, un Agent de Remboursement ;
- (d) il devra y avoir en permanence un Agent Payeur ayant un établissement désigné dans une ville d'un pays d'Europe Continentale ;

- (e) dans le cas de Titres Dématérialisés au nominatif pur, il devra y avoir un Établissement Mandataire ; et
- (f) il devra y avoir tels autres agents qui pourront être exigés par tout autre Marché Réglementé sur lequel les Titres pourront être admis à la négociation.

En outre, l'Émetteur concerné devra immédiatement nommer un Agent Payeur ayant un établissement désigné dans la Ville de New York, dans les circonstances décrites à la Modalité Générale 5.7 (*Dispositions générales applicables au paiement*). Toute nomination, tout remplacement ou toute révocation d'Agent Payeur ou tout changement d'établissement désigné ne prendra effet (excepté en cas de faillite, auquel cas il prendra effet immédiatement) qu'à l'issue d'un préavis écrit de 30 jours au moins, donné aux Titulaires de Titres conformément aux stipulations de la Modalité Générale 14 (*Avis*).

Lorsqu'ils agissent en vertu du Contrat de Service Financier, les Agents agissent exclusivement en tant qu'agents de l'Émetteur concerné et du Garant, n'assument aucune obligation envers tous Titulaires de Titres, Titulaires de Reçus ou Titulaires de Coupons et n'entretiennent aucune relation de mandat ou fiduciaire avec ceux-ci.

En outre, l'Agent Payeur Principal pourra (avec l'accord préalable écrit de l'Émetteur concerné) déléguer à un agent de livraison (**l'Agent de Livraison**) certaines de ses fonctions et attributions en relation avec des Titres Indexés sur ETF sujet à règlement physique, des Titres Indexés sur Action sujet à règlement physique, des Titres Indexés sur Titre de Créance ou des Titres Indexés sur Événement de Crédit.

## 12.2 Agent de Calcul

- (a) L'Émetteur concerné s'engage à faire en sorte qu'il y aura à tout moment un ou plusieurs Agents de Calcul dans la mesure où l'exigence d'un Agent de Calcul est prévue dans les Conditions Définitives et aussi longtemps que les Titres seront en circulation. Dans l'hypothèse où deux Agents de Calcul ou plus ont été nommés pour les besoins des Titres, toute référence dans les Modalités des Titres à l'Agent de Calcul doit être interprétée comme faisant référence à chaque Agent de Calcul remplissant leurs devoirs et obligations respectives au titre des Modalités des Titres.
- (b) Dans l'hypothèse où l'Agent de Calcul n'est pas en mesure ou ne désire pas agir ou bien si l'Agent de Calcul manque à ses devoirs ou ne remplit pas ses fonctions au titre des Modalités des Titres ou de le Contrat d'Agent de Calcul, il devra notifier cet événement sans délai à l'Émetteur concerné et l'Agent concerné puis, de leur côté, l'Émetteur concerné et l'Agent concerné devront nommer une banque de premier rang ou une institution financière participant au marché interbancaire (ou, le cas échéant, un marché monétaire, marché d'échange ou marché de gré à gré sur options d'indices) qui est le plus étroitement lié aux calculs ou déterminations devant être réalisés par l'Agent de Calcul (agissant par le biais d'un service activement impliqué dans le marché considéré) afin d'agir en qualité d'agent de calcul pour les besoins des Titres. L'Agent de Calcul ne pourra pas démissionner de ses fonctions avant qu'un successeur n'ait été nommé.
- (c) Afin d'éviter toute ambiguïté, aucune stipulation de cette Modalité Générale n'interdit l'Émetteur concerné de nommer un de ses Affiliés pour agir en qualité d'Agent de Calcul au titre d'une Souche de Titres.
- (d) Dans l'hypothèse où l'Agent de Calcul ne procède pas aux calculs et déterminations du Taux d'Intérêts ou du Taux d'Intérêt Indexé pour une Période d'Accumulation des Intérêts ou un

Montant d'Intérêts, l'Émetteur concerné devra procéder à ces calculs et déterminations lui-même (ou par un tiers qu'il aura nommé à cet effet) de sorte que ces calculs et déterminations seront réputés avoir été réalisés par l'Agent de Calcul. En agissant en vertu de ce qui précède, l'Émetteur concerné devra appliquer les stipulations des Modalités Générales 5 (*Intérêts*) et Modalités Générales 6 (*Paielements*), et toutes modifications nécessaires qui en résulte dans la mesure où, à son avis, il peut les mettre en œuvre et, dans tous les autres cas, il devra agir en toutes circonstances de manière juste et raisonnable.

- (e) L'Émetteur concerné se réserve à tout moment de modifier ou de mettre fin au mandat de l'Agent de Calcul conformément aux stipulations du Contrat d'Agent de Calcul, étant précisé qu'à tout moment il devra y avoir un Agent de Calcul nommé dans la mesure où cette est stipulé dans les Modalités des Titres. Un avis de fin de mandat de l'Agent de Calcul sera délivré aux Titulaires conformément à la Modalité Générale 14 (*Avis*).
- (f) L'Agent de Calcul (qu'il s'agisse de l'Émetteur concerné, un de ses Affiliés ou une autre entité) agit seulement en qualité de mandataire de l'Émetteur de la Souche de Titres concernée et ne sera débiteur d'aucune obligation et n'assumera aucun devoir à quelque titre que ce soit à l'égard des Titulaires, Titulaires de Coupons et Titulaires de Reçus.
- (g) L'Agent de Calcul pourra, avec l'accord préalable de l'Émetteur concerné, déléguer ses fonctions à un tiers qu'il choisira, étant précisé que toute détermination ou calcul réalisé par ce délégué sera réputé comme ayant été réalisé par l'Agent de Calcul.

### 12.3 Déterminations

- (a) À moins qu'il ne soit stipulé autrement par les Modalités, toutes déterminations et calculs prévus dans les Modalités seront réalisés par l'Agent de Calcul.
- (b) À moins qu'il ne soit stipulé autrement aux termes des Modalités des Titres, et sous réserve du respect des dispositions légales applicables, une détermination, une décision ou un ajustement quelconque réalisé ou prise par l'Émetteur concerné et/ou l'Agent de Calcul conformément aux stipulations des Modalités des Titres sera, en l'absence d'erreur manifeste, définitif et liera l'Émetteur concerné, le Garant, les Agents concernés et les Titulaires.
- (c) Plus particulièrement, tous certificats, communications, opinions, déterminations, calculs, cotations and décisions donné, exprimé, fait ou obtenu pour les besoins des stipulations des Modalités Générales 5 (*Intérêts*) et 7 (*Remboursement et Rachat*), qu'ils émanent, selon le cas, de l'Agent concerné ou de l'Agent de Calcul ou l'Émetteur concerné, seront, en l'absence d'erreur manifeste, et sous réserve du respect des dispositions légales applicables, définitifs et lieront, selon le cas, l'Émetteur concerné, le Garant, l'Agent Payeur Principal, l'Agent de Calcul, les Agents Payeurs et tous les Titulaires, Titulaires de Coupons et Titulaires de Reçus. De plus, ni l'Agent de Calcul ni l'Agent Payeur Principal (selon le cas) ne sera responsable à l'égard de l'Émetteur concerné, le Garant, les Titulaires, Titulaires de Coupons et Titulaires de Reçus pour avoir agi (ou s'être abstenu d'agir) dans le cadre de ses pouvoirs, devoirs et opinions prévus aux termes des Modalités Générales 5 (*Intérêts*).
- (d) Dans le cadre ses devoirs et de l'exécution de ses obligations de calcul, de détermination et de prise de décision aux termes des Modalités des Titres, l'Émetteur concerné et/ou l'Agent de Calcul ne devront pas privilégier les intérêts d'un ou plusieurs Titulaires en particulier (quel que soit leur nombre) ; notamment, et sans caractère limitatif, ils ne devront pas prendre en considération les conséquences que ces calculs, déterminations et décisions pourraient avoir à l'égard d'un ou plusieurs Titulaires en particulier (quel que soit leur nombre) en raison de leur

domiciliation ou statut de résident (ou non-résident) dans, ou en relation avec, une juridiction d'un territoire donné ou une sous-division politique de ce dernier. Ni l'Agent de Calcul ni aucun Titulaire ne pourra exiger ou demander une indemnisation ou un paiement quelconque, selon le cas, de la part de l'Émetteur concerné, de l'Agent de Calcul en raison des conséquences fiscales sur ce ou ces Titulaires en particulier.

- (e) À moins qu'il ne soit stipulé autrement par les Modalités, l'Émetteur concerné ou l'Agent de Calcul, selon le cas, sera autorisé à agir à sa seule et absolue discrétion, mais il devra agir de bonne foi. Chaque fois que l'Agent de Calcul est tenu d'agir, de prendre une décision ou d'exercer son jugement de quelque manière que ce soit à la suite d'un Événement Déclencheur d'Indice de Référence aux termes des présentes Modalités (et nonobstant toute déclaration contraire dans les Modalités des Actifs), il le fera (i) de bonne foi, d'une manière commercialement raisonnable et en se basant sur toute Donnée de Marché Pertinente et (ii) d'une manière qui (A) n'est, ni ne sera illégale à aucun moment en vertu d'aucune loi ou règlement applicable aux fins de déterminer l'Indice de Référence Concerné conformément aux méthode alternative applicable (ni ne sera illégale si une telle détermination devait être effectuée à ce moment), (B) ne contrevient à aucune exigence de licence applicable pour déterminer l'Indice de Référence Concerné conformément à toute méthode alternative applicable (ni ne contreviendra ces exigences de licence si une telle détermination devait être effectuée à ce moment), (C) n'assujettit l'Agent de Calcul, l'Émetteur pertinent, le Garant ou l'un de leurs Affiliés à des obligations réglementaires supplémentaires importantes.
- (f) Si Déclencheur Essentiel est spécifié applicable dans les Conditions Définitives et nonobstant toute disposition contraire dans les Modalités des Titres, l'Émetteur concerné ou l'Agent de Calcul, selon le cas, ne sera autorisé à modifier ou ajuster les Modalités des Titres en ce compris, le cas échéant, la substitution du Sous-Jacent, (autres que les modifications ou ajustements qui ne se rapportent pas à des caractéristiques essentielles des Titres) ou à rembourser les Titres avant leur Date de Remboursement, qu'à la suite d'un événement ou d'une circonstance (ou combinaison d'événements ou circonstances) qui (a) n'est pas imputable à l'Émetteur concerné mais qui modifie significativement l'économie du contrat initialement convenue entre les parties, ou (b) qui constitue un Cas de Force Majeure et (c) pour autant que la modification ou l'ajustement des Modalités des Titres ne crée pas un déséquilibre manifeste entre les droits et obligations des parties au détriment des Titulaires.

Les Titulaires ne pourront se voir imputer de frais pour la modification ou l'ajustement des Modalités des Titres et pour le remboursement anticipé des Titres avant leur Date de Remboursement.

Aux fins de cette Modalité, les caractéristiques essentielles des Titres désignent des caractéristiques qui revêtent un caractère essentiel pour les Titulaires, y compris, sans limitation, le rendement (structure de coupon), la Valeur Sous-Jacente, le remboursement ou non de l'investissement total ou partiel à la Date d'Echéance, l'identité de l'Émetteur et/ou du Garant et la date de remboursement prévue.

### 13 ÉCHANGE DE TALONS

À compter de la Date de Paiement des Intérêts où le Coupon final formant partie d'une feuille de Coupons émise pour tout Titre Matérialisé au Porteur viendra à échéance, le Talon (éventuel) formant partie de cette feuille de Coupons pourra être restitué à l'établissement désigné de l'Agent Payeur Principal ou de tout autre Agent Payeur, en échange d'une autre feuille de Coupons incluant (si cette autre feuille de Coupons n'inclut

pas des Coupons courant jusqu'à la date finale (inclusive) de paiement des intérêts dus sur le Titre auquel il se rapporte) un autre Talon, sous réserve des dispositions de la Modalité Générale 8 (*Fiscalité*).

#### 14 AVIS

- (a) Les avis adressés aux titulaires de Titres Dématérialisés au nominatif seront valables soit, (i) s'ils leur sont envoyés à leurs adresses respectives, auquel cas ils seront réputés avoir été donnés le quatrième Jour Ouvré (autre qu'un samedi ou un dimanche) après envoi, soit, (ii) au gré de l'Émetteur concerné, s'ils sont publiés dans l'un des principaux quotidiens de large diffusion en Europe. Il est précisé qu'aussi longtemps que ces Titres seront admis à la négociation sur tout(s) marché(s) réglementé(s), les avis seront valables s'ils sont publiés dans un quotidien de large diffusion dans la ou les villes où le ou les Marchés Réglementés sur lesquels ces Titres sont admis à la négociation sont situés, qui sera en principe le *Luxemburger Wort* dans le cas de la Bourse de Luxembourg, ou (iii) aussi longtemps que les Titres seront admis à la négociation sur le Marché Réglementé de la Bourse de Luxembourg, s'ils sont publiés sur le site internet de la Bourse de Luxembourg ([www.bourse.lu](http://www.bourse.lu)).
- (b) Les avis adressés aux Titulaires de Titres Matérialisés au Porteur et de Titres Dématérialisés au porteur seront valables s'ils sont publiés (i) dans l'un des principaux quotidiens de large diffusion en Europe, et, aussi longtemps que ces Titres seront admis à la négociation sur un Marché Réglementé, dans l'un des principaux quotidiens de large diffusion dans la ou les villes où le ou les Marchés Réglementés sur lesquels ces Titres sont admis à la négociation sont situés, qui sera en principe le *Luxemburger Wort* dans le cas de la Bourse de Luxembourg, ou (iii) aussi longtemps que les Titres seront admis à la négociation sur le Marché Réglementé de la Bourse de Luxembourg, s'ils sont publiés sur le site internet de la Bourse de Luxembourg ([www.bourse.lu](http://www.bourse.lu)).
- (c) Si une telle publication est irréalisable en pratique, l'avis sera réputé valablement donné s'il est publié dans un autre quotidien de langue anglaise reconnu et largement diffusé en Europe. Dans ce cas, cet avis sera réputé avoir été donné à la date de cette publication, ou dans le cas où l'avis serait publié plusieurs fois ou à des dates différentes, à la date de la première publication ainsi qu'il est dit ci-dessus. Les Titulaires de Coupons seront réputés à tous effets avoir été informés du contenu de tout avis destiné aux Titulaires de Titres Matérialisés au Porteur conformément de la présente Modalité Générale.
- (d) Les avis devant être adressés aux titulaires de Titres Dématérialisés (qu'ils soient au nominatif ou au porteur) conformément aux présentes Modalités pourront être délivrés à Euroclear France, Euroclear, Clearstream, Luxembourg et à tout autre système de compensation auprès duquel les Titres sont alors compensés en lieu et place de l'envoi postal et de la publication prévus aux Modalités Générales 14(a), (b) et (c) ci-dessus ; par exception à ce qui précède, aussi longtemps que ces Titres seront admis à la négociation sur tout(s) Marché(s) Réglementé(s) et que les règles de ce Marché Réglementé l'exigeront, (i) les avis devront être également publiés dans un quotidien de large diffusion dans la ou les villes où le ou les Marchés sur lesquels ces Titres sont admis à la négociation sont situés, qui sera en principe le *Luxemburger Wort* dans le cas de la Bourse de Luxembourg (ou, aussi longtemps que les Titres seront admis à la négociation sur le Marché Réglementé de la Bourse de Luxembourg, les avis devront être également publiés sur le site internet de la Bourse de Luxembourg ([www.bourse.lu](http://www.bourse.lu))) et (ii) les avis relatifs à la convocation et aux décisions des Assemblées générales prévus à la Modalité Générale 15 (*Représentation des Titulaires de Titres*) devront également être publiés dans un grand quotidien de large diffusion en Europe.

## 15 REPRESENTATION DES TITULAIRES DE TITRES

Selon les stipulations des Conditions Définitives applicables, les Titulaires seront ou non, au titre de toutes les Tranches d'une même Souche, automatiquement groupés pour la défense de leurs intérêts communs en une masse (dans chaque cas, la **Masse**).

### 15.1 Masse Pleine

Si les Conditions Définitives applicables indiquent que la "Masse Pleine" est applicable, les titulaires de Titres d'une même Souche, ainsi que les titulaires de Titres de toute autre Souche qui ont été assimilés, conformément à la Modalité Générale 16 (*Émissions Supplémentaires et Consolidation*), aux Titres de la Souche mentionnée ci-dessus, seront groupés pour la défense de leurs intérêts communs en une Masse unique. Les dispositions du Code de commerce relatives à la Masse s'appliqueront sous réserve des dispositions ci-après.

- (a) Les noms et adresses du Représentant titulaire initial de la Masse et de son suppléant initial seront indiqués dans les Conditions Définitives applicables. Le Représentant désigné pour la première Tranche d'une Souche de Titres sera le Représentant de la Masse unique de toutes les Tranches de cette Souche.
- (b) Le Représentant aura droit, au titre de ses fonctions et devoirs, à la rémunération stipulée dans les Conditions Définitives applicables.
- (c) En cas de décès, de démission ou de révocation du Représentant, celui-ci sera remplacé par le Représentant suppléant. En cas de décès, de démission ou de révocation du Représentant suppléant, ce dernier sera remplacé par un autre suppléant désigné par décision collective des Titulaires.
- (d) Les décisions collectives des Titulaires seront prises en assemblée générale ou par voie de consultation écrite.

En cas d'Assemblée Générale, un avis indiquant la date, l'heure, le lieu et l'ordre du jour de l'Assemblée Générale sera publié conformément à la Modalité Générale 14 (*Avis*).

En cas de consultation écrite, l'Émetteur concerné adresse à chaque Titulaire le texte des résolutions proposées ainsi que les documents nécessaires à l'information des Titulaires, conformément à la Modalité Générale 14 (*Avis*). Les Titulaires disposent d'un délai de quinze jours à compter de la date de réception du projet de résolutions pour transmettre leur vote à l'Émetteur. Tout Titulaire n'ayant pas répondu dans le délai ci-dessus est considéré comme s'étant abstenu.

Chaque Titre donne droit à une voix ou, dans le cas de Titres émis avec plusieurs Valeurs Nominales Indiquées, à une voix au titre de chaque multiple de la plus petite Valeur Nominale Indiquée comprise dans le montant en principal de la Valeur Nominale Indiquée de ce Titre. Conformément aux dispositions de l'article R. 228-71 du Code de commerce, le droit de chaque Titulaire de Titres de participer à une décision collective sera attestée par des inscriptions dans les livres du Teneur de compte concerné au nom de ce Titulaire, à 0h00 heure de Paris, le second jour ouvré à Paris précédant la date fixée pour la décision collective concernée. Les résolutions adoptées par les décisions collectives devront être publiées conformément aux dispositions de la Modalité Générale 14 (*Avis*).

- (e) Frais

L'Émetteur concerné supportera tous les frais afférents aux opérations de la Masse, y compris les frais de convocation et de tenue des Assemblées Générales et, plus généralement, tous les frais



administratifs votés par l'Assemblée Générale, étant expressément stipulé qu'aucun frais ne pourra être imputé sur les intérêts payables sur les Titres.

## 15.2 Masse Contractuelle

Si les Conditions Définitives applicables indiquent que la "Masse Contractuelle" est applicable, les titulaires de Titres d'une même Souche, ainsi que les titulaires de Titres de toute autre Souche qui ont été assimilés, conformément à la Modalité Générale 16 (*Émissions Supplémentaires et Consolidation*), aux Titres de la Souche mentionnée ci-dessus, seront groupés pour la défense de leurs intérêts communs en une Masse unique. Le Représentant nommé pour la première Tranche d'une Souche de Titres sera le Représentant de la Masse unique de cette Souche.

La Masse sera régie par les dispositions du Code de commerce, à l'exception des articles L. 228-48, L. 228-59, R. 228-63, R. 228-67, R. 228-69 et R. 228-72, et par les stipulations suivantes :

### (a) Personnalité Morale

La Masse aura une personnalité juridique distincte et agira en partie par l'intermédiaire d'un représentant (le Représentant) et en partie par l'intermédiaire d'une assemblée générale des Titulaires (l'Assemblée Générale).

La Masse seule, à l'exclusion de tous les Titulaires individuels, pourra exercer et faire valoir les droits, actions et avantages communs qui peuvent ou pourront ultérieurement découler des Titres ou s'y rapporter.

### (b) Représentant

- (i) Le mandat de Représentant peut être confié à toute personne sans condition de nationalité.

Cependant ce mandat ne pourra pas être confié aux personnes suivantes :

- (A) l'Émetteur concerné, les membres de son Conseil d'administration, Directoire ou Conseil de surveillance, ses directeurs généraux, ses commissaires aux comptes, ses employés ainsi que leurs ascendants, descendants et conjoint respectifs, ou
- (B) les sociétés garantissant tout ou partie des obligations de l'Émetteur concerné, leurs gérants respectifs, leurs directeurs généraux, les membres de leur Conseil d'administration, Directoire ou Conseil de surveillance, leurs commissaires aux comptes, leurs employés ainsi que leurs ascendants, descendants et conjoint respectifs, ou
- (C) les sociétés possédant au moins 10 pour cent du capital de l'Émetteur concerné ou dont l'Émetteur concerné possède au moins 10 pour cent du capital, ou
- (D) les personnes frappées d'une interdiction d'exercice de la profession de banquier, ou qui ont été déchues du droit de diriger, administrer ou de gérer une entreprise en quelque qualité que ce soit.

- (ii) Les noms et adresses du Représentant titulaire initial de la Masse et de son suppléant initial seront indiqués dans les Conditions Définitives applicables. Le Représentant désigné pour la première Tranche d'une Souche de Titres sera le Représentant de la Masse unique de toutes les Tranches de cette Souche.

- (iii) Le Représentant aura droit, au titre de ses fonctions et devoirs, à la rémunération stipulée dans les Conditions Définitives applicables.
- (iv) En cas de décès, de démission ou de révocation du Représentant, celui-ci sera remplacé par le Représentant suppléant. En cas de décès, de démission ou de révocation du Représentant suppléant, ce dernier sera remplacé par un autre suppléant désigné par l'Assemblée Générale.
- (v) Toutes les parties intéressées pourront à tout moment obtenir communication des noms et adresses du Représentant et de son suppléant, au siège social de l'Émetteur concerné ou auprès des établissements désignés de chacun des Agents Payeurs.

(c) Pouvoirs du Représentant

Le Représentant aura le pouvoir d'accomplir (sauf résolution contraire de l'Assemblée Générale) tous actes de gestion nécessaires à la défense des intérêts communs des Titulaires.

Toutes les procédures judiciaires intentées à l'initiative ou à l'encontre des Titulaires devront l'être à l'initiative ou à l'encontre du Représentant.

Le Représentant ne pourra pas s'immiscer dans la gestion des affaires de l'Émetteur concerné.

(d) Décisions Collectives

Les décisions collectives des Titulaires seront prises en assemblée générale ou par voie de consultation écrite.

Une décision collective peut concerner la révocation et le remplacement du Représentant et de son suppléant. Elle peut également statuer sur toute autre question relative aux droits, actions et avantages communs qui s'attachent ou s'attacheront ultérieurement aux Titres ou qui en découlent ou en découleront ultérieurement, y compris afin d'autoriser le Représentant à agir en justice en qualité de demandeur ou de défendeur.

Une décision collective peut en outre statuer sur toute proposition de modification des Modalités, y compris sur toute proposition d'arbitrage ou de règlement transactionnel, se rapportant à des droits litigieux ou ayant fait l'objet de décisions judiciaires ; il est cependant précisé qu'une décision collective ne peut pas accroître les charges des Titulaires ni instituer une inégalité de traitement entre les Titulaires, ni décider de convertir des Titres en actions.

Chaque Titre donne droit à une voix ou, dans le cas de Titres émis avec plusieurs Valeurs Nominales Indiquées, à une voix au titre de chaque multiple de la plus petite Valeur Nominale Indiquée comprise dans le montant en principal de la Valeur Nominale Indiquée de ce Titre. Conformément aux dispositions de l'article R. 228-71 du Code de commerce, le droit de chaque Titulaire de Titres de participer à une décision collective sera attestée par des inscriptions dans les livres du Teneur de compte concerné au nom de ce Titulaire, à 0h00 heure de Paris, le second jour ouvré à Paris précédant la date fixée pour la décision collective concernée. Les résolutions adoptées par les décisions collectives devront être publiées conformément aux dispositions de la Modalité Générale 14 (*Avis*).

(e) Consultation Écrite

En cas de consultation écrite, l'Émetteur concerné adresse à chaque Titulaire le texte des résolutions proposées ainsi que les documents nécessaires à l'information des Titulaires, conformément à la Modalité Générale 14 (*Avis*).

Les Titulaires disposent d'un délai de quinze jours à compter de la date de réception du projet de résolutions pour transmettre leur vote à l'Émetteur. Tout Titulaire n'ayant pas répondu dans le délai ci-dessus est considéré comme s'étant abstenu.

(f) Assemblée Générale

Une Assemblée Générale pourra être réunie à tout moment, sur convocation de l'Émetteur concerné ou du Représentant. Un ou plusieurs Titulaires, détenant ensemble un trentième au moins du montant en principal des Titres en circulation pourra adresser à l'Émetteur concerné et au Représentant une demande de convocation de l'Assemblée Générale. Si l'Assemblée Générale n'a pas été convoquée dans les deux mois suivant cette demande, les Titulaires pourront charger l'un d'entre eux de déposer une requête auprès du tribunal compétent situé à Paris afin qu'un mandataire soit nommé pour convoquer l'Assemblée Générale.

Un avis indiquant la date, l'heure, le lieu et l'ordre du jour de l'Assemblée Générale sera publié conformément à la Modalité Générale 14 (*Avis*).

Chaque Titulaire a le droit de prendre part à l'Assemblée Générale en personne ou par mandataire interposé.

Les Assemblées Générales ne pourront valablement délibérer sur première convocation qu'à condition que les Titulaires présents ou représentés détiennent un cinquième au moins du montant nominal des Titres en circulation au moment considéré. Sur deuxième convocation aucun quorum ne sera exigé. Les Assemblées Générales statueront valablement à la majorité des deux tiers des voix exprimées par les Titulaires présents en personne ou représentés à ces assemblées.

(g) Information des Titulaires

Pendant la période de quinze jours qui précédera la tenue de chaque Assemblée Générale, chaque Titulaire ou son mandataire aura le droit de consulter ou de prendre copie du texte des résolutions qui seront proposées et des rapports qui seront présentés à l'Assemblée Générale, dont l'ensemble sera tenu à la disposition des Titulaires concernés au siège de l'Émetteur concerné, dans les établissements désignés des Agents Payeurs et en tout autre lieu spécifié dans l'avis de convocation de l'Assemblée Générale.

(h) Frais

L'Émetteur concerné supportera tous les frais afférents aux opérations de la Masse, y compris les frais de convocation et de tenue des Assemblées Générales et, plus généralement, tous les frais administratifs votés par l'Assemblée Générale, étant expressément stipulé qu'aucun frais ne pourra être imputé sur les intérêts payables sur les Titres.

### 15.3 Événement Déclencheur d'Indice de Référence

Lorsqu'un Événement Déclencheur d'Indice de Référence survient s'agissant (a) d'un Indice de Référence Concerné qui est utilisé en tout ou en partie pour calculer les intérêts en vertu de la Modalité Générale 4.2 (*Intérêts sur les Titres à Taux Variable*), ou (b) d'un Indice de Référence Concerné Additionnel "Taux de Référence", l'Agent de Calcul choisira de prendre l'une des mesures décrites à la Modalité 3 des Actifs Indexés sur Taux de Référence (indépendamment du fait que les Modalités des Actifs Indexés sur Taux de Référence soient spécifiées comme applicables dans les Conditions Définitives applicables).

Toute mesure de ce type lie tous les Titulaires de Titres, les Titulaires de Reçus et les Titulaires de Coupons et doit être notifiée par la suite par l'Émetteur dès que possible aux Titulaires de Titres conformément à la Modalité Générale 14 (*Avis*).

## 16 ÉMISSIONS SUPPLÉMENTAIRES ET CONSOLIDATION

### 16.1 Émissions Supplémentaires

Sauf stipulation contraire des Conditions Définitives applicables, l'Émetteur concerné pourra émettre, de temps à autre et sans le consentement des Titulaires de Titres, des Titulaires de Reçus ou des Titulaires de Coupons, des titres supplémentaires qui seront assimilés aux Titres et formeront une souche unique avec les Titres, sous réserve que ces Titres et les titres supplémentaires confèrent des droits identiques à tous égards (excepté en ce qui concerne le montant en principal de ces Titres et la date du premier paiement des intérêts sur ceux-ci, indiqués dans les Conditions Définitives applicables) et que les modalités de ces titres supplémentaires prévoient cette assimilation, et les références faites dans les présentes Modalités aux Titres devront être interprétées en conséquence.

### 16.2 Consolidation

L'Émetteur concerné aura la faculté de consolider les Titres d'une Souche avec les Titres d'une ou plusieurs autres Souches émises par lui, que ces Titres aient ou non été émis à l'origine dans l'une des devises nationales européennes ou en euros, sous réserve que ces autres Titres aient été re-libellés en euros (si tel n'était pas le cas à l'origine) et aient, par ailleurs, pour toutes les périodes suivant cette consolidation, les mêmes modalités que les Titres. L'Émetteur concerné pourra exercer cette faculté de temps à autre lors de toute Date de Paiement des Intérêts postérieure à la Date de Redénomination, à charge de le notifier 30 jours au moins à l'avance aux Titulaires de Titres conformément à la Modalité Générale 14 (*Avis*), sans devoir obtenir le consentement des Titulaires de Titres, des Titulaires de Reçus ou des Titulaires de Coupons.

## 17 DÉCLARATIONS ET GARANTIES

CHACQUE TITULAIRE DE TITRES (QUI, DANS LE CAS DE TITRES DÉTENUS PAR UN MANDATAIRE OU DÉTENUS AU TRAVERS D'UN SYSTÈME DE COMPENSATION, EST LE PROPRIÉTAIRE EFFECTIF DES TITRES), CONFIRME, EN SOUSCRIVANT OU ACQUÉRANT LES TITRES OU UN INTÉRÊT SUR LES TITRES, QUE TOUTES LES DÉCLARATIONS SUIVANTES RELATIVES À CE TITULAIRE DE TITRES SONT EXACTES ET CORRECTES A LA DATE DE SOUSCRIPTION OU D'ACQUISITION DES TITRES:

### 17.1 Dans le cas des Titres de manière générale :

- (a) Le Titulaire de Titres est seul responsable et continuera à tout moment de l'être de son évaluation, fondée sur ses propres recherches, de l'activité, de la situation financière, des perspectives, de la solvabilité, du statut et des affaires de l'Émetteur concerné ou de l'un des membres du groupe Crédit Agricole CIB (le **Groupe**). Exception faite de la publication du Prospectus de Base, le Titulaire de Titres ne s'en est pas remis et ne s'en remettra à aucun moment à l'Émetteur concerné, ou tout autre membre du Groupe pour lui fournir des informations supplémentaires quelconques se rapportant à l'Émetteur concerné ou de l'un des membres du Groupe.
- (b) L'acquisition des Titres par le Titulaire de Titres (i) est parfaitement compatible avec ses besoins et objectifs financiers et sa situation financière, (ii) est conforme à toutes les politiques, directives et restrictions d'investissement qui lui sont applicables, et pleinement compatible avec celles-ci, et (iii) constitue un investissement approprié et convenable pour lui, nonobstant les risques manifestes et substantiels inhérents à l'investissement dans les Titres ou à la détention de Titres. Le Titulaire ne s'en

est pas remis à l'Émetteur concerné ou à l'un des membres du Groupe lorsqu'il a procédé à la détermination de la légalité, des bénéfices et risques associés à son acquisition des Titres.

- (c) Le Titulaire ne se repose sur aucune communication (écrite ou orale) d'un des membre du Groupe comme conseil d'investissement ou recommandation d'acquisition des Titres.
- (d) Le Titulaire de Titres reconnaît que ni l'Émetteur concerné ni un membre du Groupe n'agit comme agent fiduciaire ou conseiller ou mandataire du Titulaire des Titres.
- (e) L'acquisition ou la souscription des Titres par le Titulaire de Titres est légale en vertu des lois de son ressort d'immatriculation et du pays dans lequel il opère (s'il est différent), et cette acquisition ou souscription ne contreviendra pas à une quelconque loi, ou réglementation qui lui est applicable.
- (f) Le Titulaire reconnaît qu'aucune communication (écrite ou orale) reçue d'un membre du Groupe ne sera réputée constituer l'assurance ou la garantie de résultats ou performances attendues. Le Titulaire reconnaît que le montant principal devant être rembourser à la Date d'Échéance peut être inférieur au montant nominal arrêté des Titres ou même être nul.
- (g) Le Titulaire reconnaît et consent que les modalités principales des Titres (la "*term sheet*") qu'il a reçu au plus tard à la Date d'Émission est remplacée dans son intégralité par le Prospectus de Base ainsi que par les Conditions Définitives, qui seuls, constituent les modalités légalement exécutoires des Titres.
- (h) Le Titulaire (excepté s'il agit en qualité d'agent placeur nommé dans le cadre du Programme) acquiert les Titres pour son propre compte et/ou pour un transfert subséquent vers un compte d'une tierce partie.
- (j) Le Titulaire de Titres reconnaît et convient qu'il respectera les restrictions en matière de cessibilité des Titres, décrites à la section intitulée Souscription et Vente du Prospectus de Base. Le Titulaire de Titres reconnaît en outre qu'il supportera toute responsabilité financière ou autre découlant de toute violation de ces restrictions par lui, ses agents ou mandataires.
- (k) Concernant tout transfert subséquent des Titres du Titulaire à un tiers quelconque, le Titulaire consent qu'il : (i) sera exclusivement responsable de l'évaluation de l'opportunité et du caractère approprié des Titres à ce tiers, (ii) se conformera à toutes les lois, réglementations et normes en effectuant ce transfert et qu'il respecte toutes les autorisations gouvernementales ou autres autorisations requises au titre de la vente à ce tiers (comprenant, à titre illustratif, les lois, réglementations et normes qui portent sur la connaissance de ses clients, la lutte anti-blanchiment, anti-terroriste et anti-corruption) ; (iii) ne constituera pas un partenariat, une association, une entreprise commune, ou n'agit pas comme mandataire pour ou avec l'un des membre du Groupe à l'égard de ce transfert ; (iv) s'assurera que le cessionnaire reçoive ou qu'il lui soit donné un accès suffisant à la documentation des Titres avant tout transfert ; et (v) conduira le transfert conformément aux restrictions de ventes spécifiées dans ce Prospectus de Base.
- (l) En tant que de besoin conformément aux dispositions de l'article L.228-65 du Code de commerce, les Titulaires des Titres consentent d'ores et déjà à l'émission par l'un quelconque des Émetteurs :
  - de Titres Assortis de Sûretés et/ou ;
  - de tous autres titres assortis de sûretés émis indépendamment du Programme.

## **17.2 En outre, dans le cas des Titres Indexés sur Indice et de Titres Indexés sur Inflation :**

Les montants payables en principal et/ou intérêts (selon le cas) sont déterminés selon une formule liée à la valeur de l'Indice, de l'Indice Propriétaire ou de l'Indice d'Inflation. Des fluctuations de l'Indice, de l'Indice Propriétaire ou de l'Indice d'Inflation peuvent donc avoir un effet défavorable sur le montant du principal à

rembourser et/ou des intérêts à payer au Titulaire de Titres, ainsi que sur la valeur de marché des Titres avant leur échéance. Le montant du principal à rembourser à la Date d'Échéance peut être inférieur à la valeur nominale des Titres, ou peut même être égal à zéro.

### 17.3 En outre, dans le cas des Titres Indexés sur Évènement de Crédit :

- (a) Le Titulaire de Titres est seul, et continuera à tous moments de être responsable d'effectuer de lui-même : (i) une évaluation indépendante, fondée sur ses propres recherches, de l'activité, de la situation financière, des perspectives, de la solvabilité, du statut et des affaires de toute Entité de Référence ou Obligé Sous-Jacent (désignées collectivement comme les **Entités Concernées** et chacune d'entre elles, une **Entité Concernée**), et (ii) sa propre évaluation indépendante des obligations de l'Entité de Référence énoncées dans les définitions des termes "Obligations", "Obligations de Référence", "Obligations à Livrer" et "Obligations Sous-Jacente" (désignées collectivement comme les **Obligations Concernées** et chacune d'entre elles, une **Obligation Concernée**)
- (b) Le Titulaire de Titres ne s'en est pas remis, et ne s'en remettra à aucun moment à l'Émetteur concerné ou tout autre membre du Groupe (i) pour lui fournir ou surveiller ou actualiser pour son compte des informations sur l'activité, la situation financière, les perspectives, la solvabilité, le statut ou les affaires des Entités Concernées, ou pour réaliser toute investigation ou vérification d'informations sur l'Entité Concernée ou des Obligations Concernée, ni (ii) pour déterminer s'il s'est ou non produit à la date des présentes/à la date d'émission des Titres/à la date d'acquisition des Titres un Évènement de Crédit ou tout évènement ou circonstance qui, moyennant l'envoi d'une notification et/ou l'écoulement d'un délai, pourrait constituer un Évènement de Crédit.
- (c) En émettant les Titres, l'Émetteur concerné ne fait et n'a fait aucune déclaration, quelle qu'elle soit, à propos d'une Entité Concernée, Obligation Concernée que laquelle il s'en remet ou est habilité à s'en remettre.
- (d) Le Titulaire de Titres reconnaît que les Titres ne représentent ni ne transfèrent pas un intérêt sur l'Obligation de Référence, ni sur une des Obligations Concernées ou une obligation directe ou indirecte d'une Entité Concernée envers le Titulaire de Titres, et que l'Émetteur concerné n'est pas un agent ou mandataire du Titulaire de Titres à quelque effet que ce soit.
- (e) Tout membre du Groupe peut (i) participer à une Obligation Concernée, (ii) recevoir des dépôts de d'une Entité Concernée, ou de ses Affiliés ou de toute autre personne ou entité ayant des obligations envers l'Entité Concernée, ou peut consentir des prêts ou étendre des lignes de crédit, et plus généralement, (ii) peut se livrer à tout type d'opérations commerciales, d'investissement, bancaires ou autres avec elle, ou se rapportant à l'Obligation Concernée, et peut agir, ce faisant, librement et sans en rendre compte au Titulaire de Titres, de la même manière que si les Titres n'existaient pas, indépendamment du fait que ces opérations puissent avoir un effet défavorable sur les Obligations Concernée, l'Entité Concernée, les Titres ou ce Titulaire de Titres ou autre (comprenant, sans caractère limitatif, toute action qui pourrait donner lieu à un Évènement de Crédit).
- (f) Tout membre du Groupe peut, que ce soit en vertu des types de relations décrits ci-dessus ou autrement, et que ce soit à toute date, être en possession d'informations en relation avec les Obligations Concernées ou les Entités Concernées, qui peuvent être importantes dans le contexte des Titres, et qui pourraient ne pas être connues du grand public ou du Titulaire de Titres. Les Titres ne mettent aucune obligation à la charge de tout membre du Groupe de divulguer au Titulaire de Titres ces relations ou informations (qu'elles soient ou non confidentielles), et aucun membre du Groupe n'assumera une responsabilité quelconque envers le Titulaire de Titres du fait de cette non-divulgaration.

- (g) Le Titulaire a décidé de souscrire les Titres nonobstant toute information décrite à la Modalité Générale 17(f) ci-dessus que l'Émetteur concerné et/ou des sociétés du Groupe pourraient avoir en possession et, malgré le fait que ces membres du Groupe peuvent être contractuellement contraints de ne pas révéler, ou proposer de révéler au Titulaire du fait de conventions ou d'autres sources de prohibition.
- (h) Ni l'Émetteur concerné ni aucun membre du Groupe n'assumera la responsabilité à l'égard des Titulaires et le Titulaire renonce à toute réclamation qu'il pourrait avoir à l'égard de l'Émetteur concerné ou d'un membre du Groupe, au titre de lois sur les valeurs mobilières applicables, ou autres sources d'actions, à l'égard de l'absence de divulgation d'informations décrites à la Modalité Générale 17(f) ci-dessus relative au Titres, étant entendu cependant, que cette information n'affecte et n'affectera pas la véracité et la précision des déclarations faites par l'Émetteur concerné aux Titulaires dans l'un des contrats conclus entre l'Émetteur concerné et les Titulaires.
- (i) Le Titulaire de Titres reconnaît que les modalités des Titres le lient, indépendamment de l'existence ou du montant de l'exposition de l'Émetteur concerné, du Titulaire de Titres ou de toute personne au risque de crédit de l'Entité de Référence, et sans qu'il soit besoin que l'Émetteur concerné subisse ou prouve une perte en conséquence de la survenance d'un Évènement de Crédit.

#### **17.4 En outre, dans le cas de Titres Indexés sur Marchandise/Matière Première :**

Les montants payables en principal et/ou intérêts (selon le cas) sont déterminés selon une formule liée à la valeur d'une marchandise/matière première. Des fluctuations de la valeur de cette marchandise/matière première peuvent donc avoir un effet défavorable sur le montant du principal à rembourser et/ou des intérêts à payer au Titulaire de Titres, ainsi que sur la valeur de marché des Titres avant leur échéance. Le montant du principal à rembourser à la Date d'Échéance peut être inférieur à la valeur nominale des Titres, ou peut même être égal à zéro.

## **18 ILLÉGALITÉ ET FORCE MAJEURE**

La présente Modalité Générale 18 (*Illégalité et Force Majeure*) s'appliquera aux Titres, si les Conditions Définitives applicables en disposent ainsi.

### **18.1 Notification d'Annulation**

L'Émetteur concerné aura le droit de remboursement de manière anticipée les Titres à tout moment, en vertu d'une notification adressée aux Titulaires de Titres dans les formes prévues à la Modalité Générale 14 (*Avis*), s'il détermine :

- (a) que l'exécution de ses obligations en vertu des Titres ou l'exécution des obligations du Garant en vertu de la Garantie est devenue totalement ou partiellement illégale pour un motif quelconque ; ou
- (b) que l'exécution de ses obligations en vertu des Titres ou l'exécution des obligations du Garant en vertu de la Garantie est devenue irréalisable ou impossible en raison d'un Cas de Force Majeure survenant après la date à laquelle l'opération concernée a été conclue (cette date étant exclue).

Pour les besoins de la présente Modalité Générale 18.1:

**Cas de Force Majeure** désigne tout événement échappant au contrôle raisonnable de l'Émetteur concerné et/ou du Garant (selon le cas), y compris, sans caractère limitatif,

- (a) tout acte, toute loi, règle, réglementation, décision judiciaire, ordonnance, directive ou autre décision ou mesure législative de toute Autorité Gouvernementale ou autre, ou
- (b) l'éclatement ou la déclaration d'une guerre (civile ou autre), des troubles civils, des actes de nature militaire, des troubles, une insurrection politique, des actes de terrorisme de toute nature, des émeutes, des manifestations et/ou protestations publiques, ou
- (c) des actes de sabotage, ou un incendie, une inondation, une explosion, un tremblement de terre, une catastrophe météorologique ou géologique, ou toute autre calamité ou catastrophe ; ou tout(s) événement(s) financier(s), politique(s) ou économique(s) (y compris, sans caractère limitatif, tout changement des conditions politiques, légales, fiscales ou réglementaires nationales ou internationales), ou
- (d) toutes autres causes ou tous autres obstacles échappant au contrôle de l'Émetteur concerné et/ou (selon le cas) du Garant,

dès lors que cet événement rend impossible l'exécution des obligations de l'Émetteur concerné en vertu des Titres et/ou (le cas échéant) l'exécution des obligations du Garant en vertu de la Garantie, et ce, de façon insurmontable et sans que cela ne soit imputable à l'Émetteur concerné et, le cas échéant, le Garant.

**Autorité Gouvernementale** désigne toute nation, tout état ou tout gouvernement, toute province ou toute autre subdivision politique de celui-ci, toute autorité, toute agence ou tout ministère, toute autorité fiscale, monétaire, de change ou autre, toute cour, tout tribunal ou toute autre émanation de l'État ou autre entité exerçant des fonctions exécutives, législatives, judiciaires, réglementaires ou administratives de tout gouvernement ou relevant des pouvoirs de tout gouvernement.

## 18.2 Paiement

En cas d'annulation des Titres telle que décrite ci-dessus, l'Émetteur concerné devra faire en sorte de rembourser au Titulaire de chaque Titre le Montant de Remboursement à la Juste Valeur de Marché. Le paiement sera effectué selon les modalités notifiées aux Titulaires de Titres conformément aux dispositions de la Modalité Générale 14 (*Avis*).

## 19 ENGAGEMENT DE DIVULGATION D'INFORMATION

Lors de la souscription ou de l'achat des Titres, chaque Titulaire de Titres accepte :

- (a) de fournir à l'Émetteur (ou aux mandataires agissant en son nom) toute information et documentation dont il dispose et qui serait raisonnablement requise par l'Émetteur (ou les mandataires agissant en son nom) relativement à des aspects fiscaux, juridiques ou réglementaires, y compris toute information dont l'obtention s'avérerait nécessaire ou souhaitable afin que l'Émetteur soit en mesure de respecter des exigences d'ordre juridique, fiscal ou réglementaire qui lui sont applicables le cas échéant ;
- (b) de fournir à l'Émetteur (ou aux mandataires agissant en son nom) toute information et documentation dont il dispose et qui serait raisonnablement requise par l'Émetteur (ou les mandataires agissant en son nom) afin de lui permettre de vérifier l'identité du Titulaire de Titres et la source de paiement utilisée par ce dernier ou de son ayant-droit en cas d'achat des Titres; et
- (c) que l'Émetteur (ou les mandataires agissant en son nom) puisse, sous réserve des lois applicables relativement au secret bancaire et des accords de confidentialité concernés, (1) transmettre ces informations et documentations ainsi que toute autre information concernant son investissement en vertu des Titres à toute autorité bancaire, fiscale, gouvernementale ou à toute autre autorité



réglementaire et (2) effectuer toute autre démarche qu'il estimerait nécessaire ou utile aux fins de se conformer à toute exigence légale ou réglementaire applicable.

## 20 SUBSTITUTION DE GARANT

Si des Titres émis par Crédit Agricole CIB FG, Crédit Agricole CIB FS ou Crédit Agricole CIB FL en application du présent Programme sont garantis par Crédit Agricole CIB, Crédit Agricole S.A. pourra être substitué à Crédit Agricole CIB en qualité de Garant relativement à une ou plusieurs catégories de Titres et aux Reçus et Coupons y afférents, sur décision conjointe de Crédit Agricole S.A. et de Crédit Agricole CIB, sans le consentement des Titulaires de Titres, des Titulaires de Reçus ou des Titulaires de Coupons. Comme indiqué dans le Document de Référence 2016, notamment au paragraphe 1.9 « Affiliation » du chapitre 8 « Informations Générales » en page 392, Crédit Agricole S.A. est la société-mère de Crédit Agricole CIB et l'organe central du réseau Crédit Agricole auquel Crédit Agricole CIB est affiliée. Si Crédit Agricole S.A. et Crédit Agricole CIB décident de substituer Crédit Agricole S.A. à Crédit Agricole CIB en qualité de garant relativement à une ou plusieurs catégories de Titres (dénommé en cette qualité, le Garant Substitué), Crédit Agricole CIB devra le notifier aux Titulaires de ces Titres conformément aux stipulations de la Modalité Générale 14, trente (30) jours au moins et soixante (60) jours au plus à l'avance et, immédiatement après l'expiration de ce préavis, le Garant Substitué deviendra le Garant relativement aux Titres, Reçus et Coupons, aux lieu et place de Crédit Agricole CIB, et les Titulaires de Titres, les Titulaires de Reçus et les Titulaires de Coupons cesseront immédiatement de détenir des droits ou créances quelconques sur Crédit Agricole CIB. Cependant, aucune substitution de cette nature ne prendra effet :

- (i) si Crédit Agricole S.A. ne bénéficie pas d'un rating à long terme au moins équivalent à celui de Crédit Agricole CIB au moment de la substitution ;
- (ii) en cas d'arriérés de paiement, d'indications d'arriérés de paiement imminents ou de problèmes de paiement ou de remboursement concernant le capital et les intérêts ;
- (iii) avant que Crédit Agricole S.A. ne se soit engagé à préserver les Titulaires des conséquences financières négatives pour eux dues au régime fiscal et réglementaire différent auquel Crédit Agricole S.A. serait éventuellement soumis ;
- (iv) qu'à condition qu'aucun frais lié à la substitution de Crédit Agricole CIB ne soit imputé aux Titulaires ;
- (v) si elle devait avoir pour conséquence, à la date de cette substitution, d'assujettir des paiements devant être effectués en vertu des Titres à une retenue à la source ou à une déduction qui n'aurait pas dû être opérée en l'absence de cette substitution ;
- (vi) avant que Crédit Agricole S.A. n'ait consenti une garantie inconditionnelle et irrévocable, revêtant en substance la forme de la Garantie, au titre des obligations de Crédit Agricole CIB ; et
- (vii) en toute hypothèse, avant que Crédit Agricole S.A. n'ait conclu les avenants et/ou autres contrats qui pourront être nécessaires afin que Crédit Agricole S.A. soit lié par des obligations valables et ayant force de loi à son égard identiques aux obligations valables et ayant force de loi à son égard qui liaient Crédit Agricole CIB en vertu des documents contractuels relatifs aux Titres, Reçus, Coupons et Talons (autres que la Garantie).

En cas de substitution intervenant conformément à la présente Modalité Générale 20, un supplément au Prospectus de Base sera publié par l'Émetteur relativement aux modalités de la garantie consentie par Crédit Agricole S.A. et à la description de Crédit Agricole S.A..

En cas de substitution intervenant dans ces conditions et à la date effective de la substitution :

- toute référence à Crédit Agricole CIB en tant que Garant, pour les besoins des modalités applicables aux Titres, Reçus, Coupons et Talons et des documents contractuels y afférents, sera réputée constituer une référence à Crédit Agricole S.A. ; et
- toute référence à la Garantie, pour les besoins des modalités applicables aux Titres, Reçus, Coupons et Talons et des documents contractuels y afférents, sera réputée constituée une référence à la garantie consentie par Crédit Agricole S.A. relativement aux Titres, Reçus, Coupons et Talons.

Pour les besoins de cette Modalité Générale 20, il est expressément convenu qu'en souscrivant, acquérant ou achetant de quelque manière les Titres, les Titulaires des Titres, les Titulaires de Reçus et les Titulaires de Coupons sont réputés avoir expressément consenti à la substitution de Crédit Agricole S.A. à Crédit Agricole CIB et à la libération de Crédit Agricole CIB de toutes ses obligations relatives aux Titres et à tous les contrats afférents, et sont expressément réputés avoir accepté cette substitution et ses conséquences.

## **21 AUTONOMIE DES STIPULATIONS DES MODALITÉS**

Si l'une quelconque des stipulations des présentes Modalités est ou devient privée de validité, les autres stipulations ne seront pas affectées et demeureront applicables, dans la mesure permise par le droit français.

## **22 LOI APPLICABLE ET ATTRIBUTION DE COMPETENCE**

### **22.1 Loi Applicable**

Les Titres (et, s'il y a lieu, les Reçus, les Coupons et les Talons) et toutes obligations non-contractuelles y afférentes sont régis par le droit français, qui gouvernera également leur interprétation. La Garantie et toutes obligations non-contractuelles y afférentes sont régis par le droit anglais, qui gouvernera également leur interprétation. Les dispositions des Articles 470-1 à 470-19 de la Loi Luxembourgeoise sur les Sociétés sont exclues.

### **22.2 Attribution de Compétence**

Toute action à l'encontre de l'Émetteur concerné en relation avec des Titres, Reçus, Coupons ou Talons pourra exclusivement être portée devant le tribunal compétent dans le ressort de la Cour d'Appel de Paris. Toute action à l'encontre de l'Émetteur concerné en relation avec la Garantie pourra exclusivement être portée devant les tribunaux anglais.

Pour éviter toute ambiguïté, les dispositions de cette Modalité Générale 22.2 sont sans préjudice des droits des consommateurs d'intenter une action conformément à l'Article 18 du Règlement (UE) N° 1215/2012 (le **Règlement Bruxelles I bis**). A cette fin, le terme "consommateur" s'entend tel que défini à l'Article 17 du Règlement Bruxelles I bis.

## **23 RENFLOUEMENT INTERNE**

### **23.1 Reconnaissance**

Nonobstant toute autre modalité applicable à une Souche de Titres donnée ou tout autre accord, arrangement ou entente intervenu entre Crédit Agricole CIB et les titulaires des Titres, du fait de l'acquisition d'un Titre, chaque Titulaire de Titre (ce qui inclut pour les besoins de la présente Modalité 23 chaque titulaire d'un droit dans un Titre) reconnaît, accepte, consent et donne son accord pour :

- (a) être lié par l'effet de l'exercice, par l'Autorité de Résolution Concernée, des Pouvoirs de Renfouement Interne, ce qui peut inclure et donner lieu à l'une ou l'autre des conséquences suivantes ou à une combinaison de celles-ci :
  - (i) la réduction, de manière permanente, de tout ou partie des Montants Dus ;

- (ii) la conversion de tout ou partie des Montants Dus en actions, autres titres ou autres obligations de Crédit Agricole CIB ou d'une autre personne (et l'émission à destination du titulaire des Titres de ces actions, titres ou obligations), y compris au moyen d'avenant, de modification ou de variation dans les modalités de ces Titres, auquel cas, le titulaire de ces Titres consent à accepter en remplacement de ses droits au titre des Titres toute action, titre ou obligation de Crédit Agricole CIB ou d'une autre personne ;
  - (iii) l'annulation des Titres ; et/ou
  - (iv) la modification ou l'altération de l'échéance des Titres, le changement du montant des intérêts dus au titre des Titres ou la date à laquelle les intérêts deviennent dus, y compris en suspendant les paiements pour une période temporaire ; et
- (b) que les modalités des Titres soient soumises à l'exercice par l'Autorité de Résolution Concernée des Pouvoirs de Renflouement Interne et puissent varier, si nécessaire, afin de leur donner effet.

Pour les besoins de la présente Modalité 23 :

**Autorité de Résolution Concernée** désigne l'Autorité de contrôle prudentiel et de résolution (l'ACPR), le Conseil de Résolution Unique établi en vertu du Règlement relatif au Mécanisme de Résolution Unique, et/ou toute autre autorité investie du droit d'exercer ou de participer à l'exercice des Pouvoirs de Renflouement Interne de temps à autre (y compris, le Conseil de l'Union européenne et la Commission européenne lorsqu'ils agissent en vertu de l'Article 18 du Règlement relatif au Mécanisme de Résolution Unique).

**Entité Réglementée** désigne toute entité à laquelle la Section I de l'Article L. 613-34 du Code monétaire et financier, tel que modifié par l'Ordonnance du 20 août 2015, fait référence, y compris certains établissements de crédit, entreprises d'investissement, et certaines de leurs entreprises mères ou holdings établies en France.

**Montants Dus** désigne tout montant dû au titre des Titres conformément aux Modalités applicables.

**Pouvoirs de Renflouement Interne** désigne tout pouvoir existant de temps à autre en vertu de lois, règlements, règles ou exigences en vigueur en France, relatives à la transposition de la Directive 2014/59/UE du Parlement européen et du Conseil en date du 15 mai 2014 établissant un cadre européen pour le redressement et la résolution des établissements de crédit et des entreprises d'investissement (telle que modifiée de temps à autre, **BRRD**), en ce compris et sans que cela soit exhaustif, l'ordonnance n°2015-1024 en date du 20 août 2015 portant diverses dispositions d'adaptation de la législation au droit de l'Union européenne en matière financière (telle que modifiée de temps à autre, **l'Ordonnance du 20 août 2015**), le Règlement (UE) n°806/2014 du Parlement européen et du Conseil en date du 15 juillet 2014 établissant des règles uniformes et une procédure uniforme pour la résolution des établissements de crédit et de certaines entreprises d'investissement dans le cadre d'un Mécanisme de Résolution Unique et d'un Fonds de Résolution Unique et amendement le Règlement (UE) n°1093/2010 (tel que modifié de temps à autre, le **Règlement relatif au Mécanisme de Résolution Unique**), ou émanant autrement de dispositions de droit français et, dans chaque cas, les instructions, règles et standards pris en application de ces dernières, en vertu desquels les obligations d'une Entité Réglementée (ou d'une affiliée de cette Entité Réglementée) peuvent être réduites (en tout ou partie), annulées, suspendues, transférées, adaptées ou autrement modifiées, de n'importe quelle manière que ce soit, ou les titres d'une Entité Réglementée (ou d'une affiliée de cette Entité Réglementée) peuvent être convertis en actions, en d'autres titres, ou en d'autres obligations de cette Entité Réglementée ou de toute autre personne, que cela soit en lien avec l'implémentation des outils de renflouement interne à la suite d'un placement en résolution ou de l'exercice de pouvoirs de conversion avant qu'une procédure de résolution ne soit initiée ou sans procédure de résolution ou autrement encore.

**23.2 Paiement des intérêts et des autres montants en cours dus**

Aucun remboursement ou paiement de Montants Dus ne deviendra exigible ou payable après l'exercice de Pouvoirs de Renflouement Interne par l'Autorité de Résolution Concernée en ce qui concerne Crédit Agricole CIB sauf à ce que, au moment où ce remboursement ou ce paiement, respectivement, devient exigible, ce remboursement ou ce paiement serait autorisé par Crédit Agricole CIB en vertu des lois et règlements en vigueur applicables à Crédit Agricole CIB en France et dans l'Union européenne ou à d'autres membres du Groupe Crédit Agricole.

**23.3 Absence de cas de défaut**

Ni une annulation des Titres, ni une réduction, en tout ou partie, des Montants Dus, leur conversion en un autre titre ou obligation de Crédit Agricole CIB ou d'une autre personne, à la suite de l'exercice des Pouvoirs de Renflouement Interne par l'Autorité de Résolution Concernée à l'égard de Crédit Agricole CIB, ni l'exercice des Pouvoirs de Renflouement Interne par l'Autorité de Résolution Concernée à l'égard des Titres ne constituera un cas de défaut ou constituera autrement une inexécution d'une obligation contractuelle, ou ne confèrera au titulaire de ces Titres un droit à recours (y compris à des dommages intérêts) auxquels il est expressément renoncé par les présentes.

**23.4 Avis aux Titulaires de Titres**

A l'occasion de l'exercice sur les Titres, par l'Autorité de Résolution Concernée, d'un Pouvoir de Renflouement Interne, Crédit Agricole CIB mettra dès que possible à la disposition des titulaires de ces Titres un avis écrit à ce sujet, conformément à la Modalité 14 (*Avis*). Crédit Agricole CIB remettra également une copie de cet avis à l'Agent Payeur Principal pour information, bien que l'Agent Payeur Principal ne soit pas tenu d'envoyer un tel avis aux titulaires de ces Titres. Tout retard ou défaut de Crédit Agricole CIB dans la mise à disposition de cet avis n'affectera ni la validité, ni l'opposabilité des Pouvoirs de Renflouement Interne, ni leurs effets sur les Titres décrits à la Modalité 23.1 ci-dessus.

**23.5 Obligations des Agents**

A l'occasion de l'exercice, par l'Autorité de Résolution Concernée, d'un Pouvoir de Renflouement Interne, (a) les Agents ne seront pas tenus de prendre leurs instructions auprès des titulaires de ces Titres, et (b) le Contrat d'Agent n'imposera aucune obligation d'aucune sorte à la charge des Agents à cette occasion.

Nonobstant ce qui précède, si à la suite de l'exercice, par l'Autorité de Résolution Concernée, d'un Pouvoir de Renflouement Interne, des Titres restent en circulation (par exemple, si l'exercice d'un Pouvoir de Renflouement Interne se traduit par une conversion partielle du nominal des Titres), alors, les obligations des Agents au titre du Contrat de Service Financier resteront applicables s'agissant de ces Titres, après cet exercice, dans la mesure où Crédit Agricole CIB et les Agents en conviendront en vertu d'une modification du Contrat de Service Financier.

**23.6 Proratisation**

Si l'Autorité de Résolution Concernée exerce les Pouvoirs de Renflouement Interne sur des montants inférieurs aux Montants Dus, à moins que Crédit Agricole CIB ou l'Autorité de Résolution Concernée ne donne aux Agents des instructions contraires, toute annulation ou conversion d'une Souche de Titres en vertu des Pouvoirs de Renflouement Interne sera proratisée.

**23.7 Exhaustivité des Modalités**

Les dispositions énoncées à la présente Modalité 23 seront exhaustives sur ce sujet, à l'exclusion de tout accord, arrangement ou entente intervenu entre Crédit Agricole CIB et un titulaire de Titres.

**24 DEFINITIONS**

Tous les termes commençant par une majuscule qui ne sont pas définis dans les Modalités Générales ou ailleurs dans les Modalités des Titres (y compris, sans caractère limitatif, dans la Modalité "Définitions") auront la signification qui leur est attribuée dans les Conditions Définitives applicables.

## MODALITÉ "DÉFINITIONS"

*Cette section établit certaines définitions applicables à tous les Titres.*

Les dispositions qui suivent constituent la modalité relative aux définitions (la **Modalité "Définitions"**) qui s'applique à tous les Titres avec les Modalités Générales, telle que complétées conformément aux dispositions des Conditions Définitives applicables et toute Modalité Additionnelle spécifiée comme étant applicables dans ces Conditions Définitives applicables. Lorsque des Modalités Additionnelles sont spécifiées comme étant applicables aux Titres dans les Conditions Définitives applicables, la Modalité "Définitions" sera soumise aux dispositions de ces Modalités Additionnelles dans la mesure où elle concerne le contenu de ces Modalités Additionnelles et ne s'appliquera pas dans la mesure où elle n'est pas cohérente avec les dispositions de ces Modalités Additionnelles. Dans tous les cas, les Modalités Générales, la Modalité "Définitions" et les dispositions de ces Modalités Additionnelles seront soumises aux Conditions Définitives applicables et ne s'appliqueront pas dans la mesure où elles ne sont pas cohérentes avec les dispositions de ces Conditions Définitives applicables:

**Action** a la signification donnée à ce terme en Annexe 1 (*Modalités des Actifs*), au Chapitre 7 (*Titres Indexés sur Action*).

**Affilié** désigne, en relation avec une entité (la **Première Entité**), toute entité directement ou indirectement contrôlée par la Première Entité, toute entité qui contrôle directement ou indirectement la Première Entité ou toute entité qui se trouve directement ou indirectement sous le même contrôle que la Première Entité. À cet effet, **"contrôle"** désigne le fait de détenir la majorité des droits de vote d'une entité.

**Agent de Calcul** désigne Crédit Agricole Corporate and Investment Bank sauf stipulation contraire des Conditions Définitives.

**Agent de Livraison** désigne l'entité spécifiée comme telle dans les Conditions Définitives applicables ou, à défaut d'une telle spécification, l'Agent Payeur Principal.

**Agent de Registre** désigne (i) pour les Titres Dématérialisés émis au nominatif administré, le Teneur de Compte désigné par le Titulaire de Titres concerné ou (ii) pour les Titres Dématérialisés émis au nominatif pur, l'Émetteur ou, le cas échéant, l'Établissement Mandataire.

**Agent Payeur Principal** a la signification donnée à ce terme en section introductive des Modalités.

**Agents** fait référence aux Agents Placeurs, Agents Payeurs, Agent Payeur Principal, Agent de Livraison et Agent de Registre.

**Agent(s) Payeur(s)** a la signification donnée à ce terme en section introductive des Modalités.

**Agent(s) Placeur(s)** désigne Crédit Agricole CIB et tout agent placeur désigné dans le cadre du Programme à un moment ou à un autre par un Émetteur concerné.

**Avis d'Échange** a le sens donné à ce terme à la Modalité Générale 3(d) (*Redénomination*).

**Autorité Gouvernementale** désigne toute nation, tout état ou tout gouvernement, toute province ou toute autre subdivision politique de celui-ci, toute autorité, toute agence ou tout ministère, toute autorité fiscale, monétaire, de change ou autre, toute cour, tout tribunal ou toute autre émanation de l'État ou autre entité exerçant des fonctions exécutives, législatives, judiciaires, réglementaires ou administratives de tout gouvernement ou relevant des pouvoirs de tout gouvernement.

**Banques de Référence** désigne le bureau principal de quatre banques majeures sur le Marché Interbancaire, choisies, dans chaque cas, par l'Agent de Calcul ou spécifiées dans les Conditions Définitives applicables.

**Base de Remboursement/Paiement** désigne la base de remboursement/paiement spécifiée dans les Conditions Définitives applicables.

**Caractéristiques de Détermination du Coupon et du Remboursement** a la signification donnée à ce terme en Annexe 7 (*Modalités des Caractéristiques de Détermination du Coupon et du Remboursement*).

**Caractéristique de Détermination du Coupon (Intérêts) Double Devise** a la signification donnée à ce terme en Annexe 7 (*Modalités des Caractéristiques de Détermination du Coupon et du Remboursement*), Partie A, Chapitre 11 (*Modalités de la Caractéristique de Détermination du Coupon (Intérêts) Double Devise*).

**Caractéristique de Détermination du Remboursement (Remboursement) Double Devise** a la signification donnée à ce terme en Annexe 7 (*Modalités des Caractéristiques de Détermination du Coupon et du Remboursement*), Partie B, Chapitre 3 (*Modalités de la Caractéristique de Détermination du Remboursement (Remboursement) Double Devise*).

**Cas d'Exigibilité Anticipée** a la signification donnée à ce terme à la Modalité Générale 10 (*Cas d'Exigibilité Anticipée*).

**Cas de Force Majeure** a la signification donnée à ce terme à la Modalité Générale 18.1 (*Notification d'Annulation*).

**Cas de Perturbation** désigne les cas de perturbations pouvant survenir pendant la durée de vie des Titres et définis dans les Modalités des Actifs.

**Centre d'Affaires** désigne, relativement au(x) et date(s) spécifiés dans les Conditions Définitives applicables, le centre d'affaires désigné comme tel dans les Conditions Définitives applicables.

**Centre(s) d'Affaires CNY** désigne les centres d'affaires désignés comme tel dans les Conditions Définitives applicables.

**Clearstream, Luxembourg** a la signification donnée à ce terme à la Modalité Générale 1.1(i) (*Forme*).

**CNY** désigne la devise légale de la République Populaire de Chine, qui pour les besoins des présentes Modalités, exclut la Région Administrative Spéciale de Hong Kong de la République Populaire de Chine, la Région Administrative Spéciale de Macao de la République Populaire de Chine et Taiwan.

**Coefficient du Montant de Calcul** désigne un nombre égal à la Valeur Nominale Indiquée divisé par le Montant de Calcul.

**Conditions Définitives** désigne les conditions définitives applicables aux Titres concernés présentées substantiellement dans la forme figurant au Prospectus de Base.

**Contrat d'Agent de Calcul** désigne au titre d'une Souche de Titres un contrat, conclu entre autres, par l'Émetteur concerné et l'Agent de Calcul et qui se présente substantiellement dans la forme prévue à l'Annexe 1 du Contrat de Service Financier.

**Contrat de Service Financier** a la signification donnée à ce terme dans la section introductive des Modalités.

**Convention de Jour Ouvré** désigne le mécanisme par lequel, si une date quelconque à laquelle il est fait référence dans les présentes Modalités est spécifiée comme étant ajustée conformément à une Convention de Jour Ouvré et tombe un jour qui n'est pas un Jour Ouvré, alors, si la Convention de Jour Ouvré indiquée est :

- (a) la **Convention de Taux Variable**, cette date sera différée au Jour Ouvré suivant, à moins qu'elle ne tombe de ce fait dans le mois calendaire suivant, auquel cas (i) cette date sera avancée au Jour Ouvré immédiatement précédent, et (ii) chaque date suivante sera le dernier Jour Ouvré du mois où serait tombée la date si elle n'avait pas été soumise à l'application de la Convention de Jour Ouvré ; ou
- (b) la **Convention de Jour Ouvré Suivant**, cette date sera différée au Jour Ouvré suivant ; ou

- (c) la **Convention de Jour Ouvré Suivant Modifiée**, cette date sera différée au Jour Ouvré suivant, à moins qu'elle ne tombe de ce fait le mois calendaire suivant, auquel cas cette date sera avancée au Jour Ouvré immédiatement précédent ; ou
- (d) la **Convention de Jour Ouvré Précédent**, cette date sera avancée au Jour Ouvré immédiatement précédent,

à condition que, dans le cas où ni "Convention de Taux Variable", ni "Convention de Jour Ouvré Suivant", ni "Convention de Jour Ouvré Suivant Modifiée" et ni "Convention de Jour Ouvré Précédent" n'est spécifiée dans les Conditions Définitives applicables, la "Convention de Jour Ouvré Suivant" sera réputée s'appliquer.

Si les Conditions Définitives applicables stipulent que "les Périodes d'Accumulation des Intérêts seront ajustées", (a) toute Date de Paiement des Intérêts qui tomberait un jour qui n'est pas un Jour Ouvré sera retardée ou avancée (selon le cas) conformément à la Convention de Jour Ouvré spécifiée (telle que décrite ci-dessus), (b) la Période d'Accumulation des Intérêts s'achevant à la Date de Période d'Accumulation des Intérêts précédent immédiatement, ou tombant à, cette Date de Paiement des Intérêts sera ajustée en conséquence et (c) le Montant d'Intérêts payables à cette Date de Paiement des Intérêts sera ajusté en conséquence.

Si les Conditions Définitives applicables stipulent que "les Périodes d'Accumulation des Intérêts seront non ajustées", toute Date de Paiement des Intérêts qui tomberait un jour qui n'est pas un Jour Ouvré sera retardée ou avancée (selon le cas) conformément à la Convention de Jour Ouvré applicable, et il ne sera procédé à aucun ajustement correspondant d'une Période d'Accumulation des Intérêts ou du Montant d'Intérêts payables à cette Date de Paiement des Intérêts ou à toute autre Date de Paiement des Intérêts.

**Coupon Brisé** désigne le montant indiqué comme tel dans les Conditions Définitives.

**Coupon(s)** a la signification donnée à ce terme à la Modalité Générale 1.1(ii) (*Forme*).

**Cours de l'Action** a la signification qui lui est donné en Annexe 1 (*Modalités des Actifs*), Chapitre 7 (*Titres Indexés sur Action*).

**Crédit Agricole CIB** désigne Crédit Agricole Corporate and Investment Bank.

**Crédit Agricole CIB FG** désigne Crédit Agricole CIB Finance (Guernsey) Limited.

**Crédit Agricole FL** désigne Crédit Agricole CIB Finance Luxembourg S.A.

**Crédit Agricole FS** désigne Crédit Agricole CIB Financial Solutions.

**Date d'Arrêté de la Période d'Observation des Intérêts** désigne la date spécifiée comme telle dans les Conditions Définitives applicables.

**Date de Commencement** (*Commencement Date*) désigne la Date d'Émission ou toute autre date tombant avant la Date d'Émission et spécifiée comme telle dans les Conditions Définitives applicables.

**Date de Début de Période d'Accumulation des Intérêts** désigne la date indiquée comme tel dans les Conditions Définitives applicables.

**Date de Détermination** désigne chaque date indiquée comme telle dans les Conditions Définitives applicables.

**Date de Détermination des Intérêts** désigne chaque date indiquée comme telle dans les Conditions Définitives applicables, et pouvant être chaque date tombant un nombre de Jours Ouvrés précédant immédiatement le dernier jour de la Période d'Accumulation des Intérêts ou toute autre date, comme le prévoient, dans chacun des cas, les Conditions Définitives applicables.



**Date de Détermination du Remboursement** a la signification donnée à ce terme en Annexe 9 (*Modalités des Méthodes de Remboursement*).

**Date d'Échéance** désigne la date indiquée comme telle dans les Conditions Définitives applicables, et si une telle date n'est pas spécifiée, la dernière Date d'Observation concernée.

**Date d'Émission** désigne la date d'émission indiquée comme telle dans les Conditions Définitives applicables.

**Date d'Évènement Administrateur/Indice de Référence** désigne, s'agissant d'une Souche de Titres :

- (a) dans le cas d'un Évènement de Non-Approbation, la date à laquelle l'autorisation, l'enregistrement, la reconnaissance, l'aval, la décision d'équivalence, l'approbation, l'inscription dans un registre officiel ou la date à laquelle une exigence réglementaire ou légale similaire est requise en vertu d'une loi ou d'un règlement applicable ou, si cette date survient avant la Date de Conclusion (ou s'il n'y a pas de Date de Conclusion spécifiée dans les Conditions Définitives, la Date d'Émission), la Date de Conclusion (ou la Date d'Émission, selon le cas) ;
- (b) dans le cas d'un Évènement de Suspension/Retrait, la date à laquelle l'autorité compétente ou autre organe compétent suspend ou retire l'autorisation, l'enregistrement, la reconnaissance, l'aval, la décision d'équivalence, l'approbation ou la date à laquelle l'Indice de Référence Concerné ou l'administrateur ou le sponsor de l'Indice de Référence Concerné est supprimé du registre officiel, selon le cas, ou dans chaque cas, si cette date survient avant la Date de Conclusion (ou s'il n'y a pas de Date de Conclusion spécifiée dans les Conditions Définitives, la Date d'Émission), la Date de Conclusion (ou la Date d'Émission, selon le cas) ; et
- (c) dans le cas d'un Évènement de Rejet la date à laquelle la demande d'autorisation, d'enregistrement, de reconnaissance, d'aval, de décision d'équivalence, d'approbation ou d'inscription dans un registre officiel est rejetée ou refusée ou, (ou s'il n'y a pas de Date de Conclusion spécifiée dans les Conditions Définitives, la Date d'Émission), la Date de Conclusion (ou la Date d'Émission, selon le cas).

**Date Limite** a la signification qui lui est donné en Annexe 1 (*Modalités des Actifs*), Chapitre 5 (*Titres Indexés sur Taux de Référence*)

**Date de Paiement des Intérêts** désigne chaque date indiquée comme telle dans les Conditions Définitives applicables.

**Date de Période d'Accumulation des Intérêts** désigne chaque date indiquée comme telle dans les Conditions Définitives applicables ou, si l'option "Sans Objet" est spécifiée dans les Conditions Définitives applicables, chaque Date de Paiement des Intérêts.

**Date de Recalcul** a la signification donnée à ce terme à la Modalité Générale 4.2 (*Intérêts sur les Titres à Taux Variable*).

**Date de Redénomination** désigne (dans le cas de Titres portant intérêt) toute date de paiement des intérêts conformément aux Titres ou (dans le cas de Titres à Coupon Zéro) toute date, spécifiée, dans chacun des cas, par l'Émetteur concerné dans la notification adressée aux Titulaires selon la Modalité Générale 3 (*Redénomination*) et qui se situe au plus tôt à la date à laquelle le pays de la Devise Prévue participe pour la première fois à la troisième phase de l'Union économique et monétaire de l'Union européenne.

**Date de Remboursement Anticipé** a la signification donnée à ce terme dans la Modalité des Évènements Déclencheurs de Remboursement Anticipé applicable.

**Date de Remboursement Échelonné** désigne, s'agissant de Titres à Remboursement Échelonné, la date indiquée comme telle dans les Conditions Définitives applicables.

**Date de Sélection** a la signification donnée à ce terme à l'Annexe 8 (*Modalités des Événements Déclencheurs du Remboursement Anticipé*).

**Définitions ISDA 2006** a la signification donnée à ce terme à la Modalité Générale 4.2(b)(i) (*Détermination ISDA pour les Titres à Taux Variable*).

**Détermination du Coupon Combiné** désigne le Taux d'Intérêt Indexé déterminé conformément aux Modalités de Détermination du Coupon et du Remboursement Combinés, Partie A de l'Annexe 6 (*Modalités de Détermination du Coupon et du Remboursement Combinés*).

**Détermination du Coupon Général** désigne la Détermination du Coupon Standard et la Détermination du Coupon Combiné.

**Détermination du Coupon Général<sub>x</sub>** désigne la Détermination du Coupon Général<sub>1</sub>, la Détermination du Coupon Général<sub>2</sub> ou la Détermination du Coupon Général<sub>3</sub> (tels que ces termes sont définis dans la Modalité de Détermination du Coupon et du Remboursement Combinés concernée, le cas échéant).

**Détermination du Coupon Standard** désigne le Taux d'Intérêt Indexé déterminé conformément aux Modalités de Détermination du Coupon et du Remboursement Standard, Partie A de l'Annexe 5 (*Modalités de Détermination du Coupon et du Remboursement Standard*).

**Détermination du Coupon Standard<sub>x</sub>** désigne la Détermination du Coupon Standard<sub>1</sub>, la Détermination du Coupon Standard<sub>2</sub>, la Détermination du Coupon Standard<sub>3</sub>, la Détermination du Coupon Standard<sub>4</sub>, la Détermination du Coupon Standard<sub>5</sub>, la Détermination du Coupon Standard<sub>6</sub>, la Détermination du Coupon Standard<sub>7</sub>, la Détermination du Coupon Standard<sub>8</sub> ou la Détermination du Coupon Standard<sub>9</sub> (tel que ce terme est défini dans la Modalité de Détermination du Coupon et du Remboursement Combinés concernée, le cas échéant).

**Détermination du Remboursement** a la signification donnée à ce terme à l'Annexe 9 (*Modalités des Méthodes de Remboursement*).

**Détermination du Remboursement Combiné** désigne toute la Détermination du Remboursement déterminée conformément aux Modalités de Détermination du Coupon et du Remboursement Combinés, Partie B de l'Annexe 6 (*Modalités de Détermination du Coupon et du Remboursement Combinés*).

**Détermination du Remboursement Général** désigne la Détermination du Remboursement Standard et la Détermination du Remboursement Combiné.

**Détermination du Remboursement Général<sub>x</sub>** désigne la Détermination du Remboursement Général<sub>1</sub>, la Détermination du Remboursement Général<sub>2</sub> ou la Détermination du Remboursement Général<sub>3</sub> (tels que ces termes sont définis dans la Modalité de Détermination du Coupon et du Remboursement Combinés concernée, le cas échéant).

**Détermination du Remboursement Standard** désigne la Détermination du Remboursement déterminée conformément aux Modalités de Détermination du Coupon et du Remboursement Standard, Partie B de l'Annexe 5 (*Modalités de Détermination du Coupon et du Remboursement Standard*).

**Détermination du Remboursement Standard<sub>x</sub>** désigne la Détermination du Remboursement Standard<sub>1</sub>, la Détermination du Remboursement Standard<sub>2</sub>, la Détermination du Remboursement Standard<sub>3</sub>, la Détermination du Remboursement Standard<sub>4</sub>, la Détermination du Remboursement Standard<sub>5</sub>, la Détermination du Remboursement Standard<sub>6</sub>, la Détermination du Remboursement Standard<sub>7</sub>, la Détermination du Remboursement Standard<sub>8</sub> ou la Détermination du Remboursement Standard<sub>9</sub> (tel que ce terme est défini dans la Modalité de Détermination du Coupon et du Remboursement Combinés concernée, le cas échéant).

**Détermination du Taux sur Page Écran** désigne le mode de détermination du Taux d'Intérêt des Titres à Taux Variable exposé à la Modalité Générale 4.2(b)(iii) (*Détermination du Taux sur Page Écran pour les Titres à Taux Variable*).

**Détermination FBF** désigne le mode de détermination du Taux d'Intérêt des Titres à Taux Variable exposé à la Modalité Générale 4.2(b)(ii) (*Détermination FBF pour les Titres à Taux Variable*).

**Détermination ISDA** désigne le mode de détermination du Taux d'Intérêt des Titres à Taux Variable exposé à la Modalité Générale 4.2(b)(i) (*Détermination ISDA pour les Titres à Taux Variable*).

**Directive Prospectus** désigne la Directive 2003/71/CE du Parlement Européen et du Conseil du 4 Novembre 2003 telle que modifiée dans la mesure où ces amendements ont été intégrés dans l'état membre concerné de l'Espace Économique Européenne.

**Devise de Paiement Prévue** signifie la Devise Prévue (ou, dans le cas de Titres auxquels s'applique la Caractéristique de Détermination du Coupon (Intérêts) Double Devise ou la Caractéristique de Détermination du Remboursement (Remboursement) Double Devise, la Devise des Intérêts ou la Devise de Remboursement, selon le cas).

**Devise de Remboursement** a la signification donnée à ce terme dans les Modalités de la Caractéristique de Détermination du Remboursement (Remboursement) Double Devise.

**Devise des Intérêts** a la signification donnée à ce terme dans les Modalités de la Caractéristique de Détermination du Coupon (Intérêts) Double Devise.

**Devise Prévue** désigne la devise indiquée comme telle dans les Conditions Définitives applicable.

**Donnée de Marché Pertinente** désigne, pour toute détermination, toute information pertinente, y compris, sans que cela soit limitatif, au moins l'une des catégories d'informations suivantes :

- (a) des informations consistant en des données de marché pertinentes sur le marché concerné fournies par un ou plusieurs tiers, y compris, sans limitation, des indices de référence, cours, prix, rendements, courbes de rendement, volatilités, écarts ou corrélations pertinent(e)s alternatifs ou autres données de marché pertinentes sur le marché concerné ; ou
- (b) des informations du type décrit à l'alinéa (a) ci-dessus provenant de sources internes (y compris des Affiliés de l'Agent de Calcul) si ces informations sont de la même catégorie que celles utilisées par l'Agent de Calcul lorsqu'il procède à des ajustements ou à des valorisations d'opérations similaires.

Les tiers qui fournissent des données de marché conformément à l'alinéa a) ci-dessus peuvent comprendre, sans limitation, les contreparties centrales, les marchés, les agents placeurs sur les marchés concernés, les utilisateurs finaux du produit concerné, les fournisseurs d'informations, les courtiers et d'autres sources d'informations reconnues sur le marché.

**Échéance Désignée** a la signification donnée à ce terme à la Modalité Générale 4.2(b)(i) (*Détermination ISDA pour les Titres à Taux Variable*).

**Écran Bloomberg** désigne la page de publication ainsi désigné sur le service Bloomberg.

**Écran Reuters** désigne la page de publication ainsi désigné sur le service Reuters.

**Émetteur** désigne Crédit Agricole CIB, Crédit Agricole CIB FG, Crédit Agricole CIB FS ou Crédit Agricole CIB FL, tel qu'indiqué dans les Conditions Définitives applicables.

**En circulation** désigne, en relation avec les Titres d'une Souche quelconque, tous les Titres émis autres que :

- (a) les Titres qui ont été remboursés et annulés conformément aux Modalités ;
- (b) les Titres pour lesquels la date de remboursement conformément aux Modalités est survenue, et pour lesquels les montants de remboursement (y compris tous les intérêts (éventuels) courus jusqu'à la date de remboursement et tous les intérêts (éventuels) payables en vertu des Modalités après cette date) et/ou le Montant du Règlement Physique correspondant auront été dûment payés et/ou livrés à l'Agent Payeur Principal ou à son ordre, de la manière stipulée dans les Modalités (et, s'il y a lieu, une notification à cet effet aura été donnée aux Titulaires de Titres, conformément aux Modalités) et demeureront disponibles pour paiement des Titres concernés et/ou des Reçus et/ou des Coupons ;
- (c) les Titres qui ont été rachetés et annulés conformément aux Modalités ;
- (d) les Titres frappés de prescription en vertu des Modalités ;
- (e) les Titres Matérialisés mutilés ou effacés qui ont été restitués et annulés et qui ont donné lieu à l'établissement de Titres de remplacement conformément aux Modalités ;
- (f) (au seul effet de déterminer le montant principal des Titres en circulation et sans préjudice du rang de créance des Titres concernés à tout autre effet), les Titres Matérialisés prétendument perdus, volés ou détruits, qui ont donné lieu à l'établissement de Titres de remplacement conformément aux Modalités ; et
- (g) tout Certificat Global Provisoire, dans la mesure où il a été échangé contre des Titres Définitifs Matérialisés au Porteur en vertu de ses stipulations.

**Entité de Référence** a la signification donnée à ce terme en Annexe 2 (*Modalités des Titres Indexés sur Évènement de Crédit*).

**Établissement Chargé des Opérations de Stabilisation** désigne l'entité désignée comme telle dans les Conditions Définitives applicables.

**ETF** a la signification donnée à ce terme en Annexe 1 (*Modalités des Actifs*), au Chapitre 6 (*Titres Indexés sur ETF*).

**EURIBOR** a la signification donnée à ce terme à la Modalité Générale 4.2 (*Intérêts sur les Titres à Taux Variable*).

**Euro** désigne la devise légale des états membres de l'Union Européenne qui ont adopté une monnaie unique conformément à l'article 3, paragraphe 4 du Traité UE.

**Euroclear** a la signification donnée à ce terme à la Modalité Générale 1.1(i) (*Forme*).

**Évènement Administrateur/Indice de Référence** désigne la détermination par l'Agent de Calcul, agissant de manière commercialement raisonnable et sur la base des Informations Publiquement Disponibles sur l'Indice de Référence, de la survenance présente ou future de l'un des événements suivants :

- (a) un Évènement de Non-Approbation ;
- (b) un Évènement de Rejet ; ou
- (c) un Évènement de Suspension/Retrait,

et la notification de cette détermination à l'Émetteur concerné.

**Évènement de Cessation d'Indice** désigne, s'agissant d'un Indice de Référence Concerné, la survenance de l'un ou plusieurs des événements suivants :

- (a) une déclaration publique du superviseur de l'administrateur de l'Indice de Référence Concerné ou de l'administrateur de l'Indice de Référence Concerné annonçant la Faillite de l'Administrateur relativement à cet administrateur ou la publication d'informations qui confirment raisonnablement la Faillite de l'Administrateur relativement à l'administrateur de l'Indice de Référence Concerné, ces informations figurant dans tout arrêté, décret, avis, requête ou déclaration, quelle qu'en soit la description, émanant ou enregistré(e) auprès d'une cour, d'un tribunal, d'une bourse, d'une autorité de régulation ou d'un organe administratif, réglementaire ou judiciaire similaire, à condition que, dans chaque cas, à ce moment-là, il n'y ait pas d'administrateur successeur qui continuera de fournir l'Indice de Référence Concerné ;
- (b) une déclaration publique de l'administrateur de l'Indice de Référence Concerné annonçant qu'il a cessé ou cessera de fournir l'Indice de Référence Concerné de façon permanente ou pour une période indéfinie, à condition que, à ce moment-là, il n'y ait pas d'administrateur remplaçant qui continuera de fournir l'Indice de Référence Concerné ;
- (c) une déclaration publique du superviseur de l'administrateur de l'Indice de Référence Concerné annonçant que l'Indice de Référence Concerné a été ou sera supprimé de façon définitive ou pour une période indéfinie ; ou
- (d) une déclaration publique du superviseur de l'administrateur de l'Indice de Référence Concerné ou de l'administrateur de l'Indice de Référence Concerné annonçant que l'Indice de Référence Concerné ne peut plus être utilisé.

**Évènement de Crédit** a la signification donnée à ce terme en Annexe 2 (*Modalités des Titres Indexés sur Évènement de Crédit*).

**Évènement de Non-Approbation** désigne, s'agissant d'une Souche de Titres et d'un Indice de Référence Concerné, la survenance de l'un des évènements suivants :

- (a) une autorisation, un enregistrement, une reconnaissance, un visa, une décision d'équivalence ou une approbation à l'égard de l'Indice de Référence Concerné ou de l'administrateur ou du sponsor de l'Indice de Référence Concerné n'est pas obtenu ; ou
- (b) l'Indice de Référence Concerné ou l'administrateur ou le sponsor de l'Indice de Référence Concerné n'est pas inscrit dans un registre officiel,

dans chaque cas, comme l'exigent les lois ou les règlements applicables afin que l'Émetteur concerné, l'Agent de Calcul, le Garant ou toute autre entité puisse s'acquitter de ses obligations respectives en vertu des Titres. Afin d'éviter tout doute, un Évènement de Non-Approbation ne se produira pas si l'Indice de Référence Concerné ou l'administrateur ou le sponsor de l'Indice de Référence Concerné ne figure pas au registre officiel parce que son autorisation, son enregistrement, sa reconnaissance, son aval, sa décision d'équivalence ou son approbation est suspendu(e) si, au moment de cette suspension, le maintien et l'utilisation de l'Indice de Référence Concerné sont autorisés pour la Souche de Titres en vertu de la loi ou de la réglementation applicable pendant la période de cette suspension.

**Évènement de Rejet** désigne, s'agissant d'une Souche de Titres et d'un Indice de Référence Concerné, un rejet ou refus de la part de l'autorité compétente pertinente ou de tout autre organe officiel pertinent d'une demande d'autorisation, d'enregistrement, de reconnaissance, d'aval, de décision d'équivalence, d'approbation ou d'inscription dans tout registre officiel qui, dans chaque cas, est requis(e) relativement à l'Indice de Référence Concerné ou de l'administrateur ou du sponsor de l'Indice de Référence Concerné en vertu de toute loi ou réglementation applicable afin que l'Émetteur concerné, l'Agent de Calcul ou toute autre entité puisse s'acquitter de ses obligations respectives en vertu des Titres.

**Évènement de Suspension de Devise de Paiement Prévue** signifie que la Devise de Paiement Prévue cesse d'exister à un quelconque moment en tant que devise légale pour quelque raison que ce soit, tel que déterminé par l'Agent de Calcul.

**Évènement de Suspension/Retrait** désigne, s'agissant d'une Souche de Titres et d'un Indice de Référence Concerné :

- (a) la suspension ou le retrait par l'autorité compétente pertinente ou tout autre organe officiel pertinent de toute autorisation, enregistrement, reconnaissance, aval, décision d'équivalence ou approbation s'agissant de l'Indice de Référence Concerné ou de l'administrateur ou du sponsor de l'Indice de Référence Concerné, requis en vertu de toute loi ou réglementation applicable afin que l'Émetteur concerné, l'Agent de Calcul ou toute autre entité puisse s'acquitter de ses obligations respectives en vertu des Titres ; ou
- (b) le retrait de l'Indice de Référence Concerné, ou de l'administrateur ou du sponsor de l'Indice de Référence Concerné de tout registre officiel lorsque l'inscription dans ce registre est requise en vertu de toute loi ou réglementation applicable afin que l'Émetteur concerné, l'Agent de Calcul ou toute autre entité puisse s'acquitter de ses obligations respectives en vertu des Titres.

Afin d'éviter tout doute, un Évènement de Suspension/Retrait ne se produira pas si l'autorisation, l'enregistrement, la reconnaissance, l'aval, la décision d'équivalence ou l'approbation est suspendue ou si l'inscription dans un registre officiel est retirée si, au moment de la suspension ou du retrait, le maintien de la fourniture et de l'utilisation de l'Indice de Référence Concerné est permis concernant les Titres en vertu de la loi ou réglementation applicable pendant la période de suspension ou de retrait.

**Évènement Déclencheur sur Indice de Référence** désigne un Évènement de Cessation d'Indice de Référence ou un Évènement Administrateur/Indice de Référence.

**Évènement Déclencheur du Remboursement Anticipé** désigne un événement déclencheur du remboursement présenté dans chacun des chapitres de l'Annexe 8 (*Modalités des Évènements Déclencheurs du Remboursement Anticipé*) et spécifié comme étant applicable dans les Conditions Définitives applicables.

**Fitch Ratings** désigne Fitch Ratings Ltd.

**Faillite de l'Administrateur** désigne, au sujet d'un administrateur d'un Indice de Référence Concerné, la survenance de l'un des événements suivants:

- (a) cet administrateur est dissout (autrement qu'à la suite d'un regroupement, d'un rapprochement ou d'une fusion) ;
- (b) cet administrateur devient insolvable ou est incapable de payer ses dettes, ou manque à son obligation de, ou reconnaît par écrit son incapacité générale à, payer ses dettes devenues exigibles ;
- (c) cet administrateur procède à une cession générale, conclut un arrangement ou un concordat avec ou au bénéfice de ses créanciers ;
- (d) cet administrateur :
  - (i) engage ou voit engager contre lui, par une autorité de régulation, de supervision ou par tout un autre organe officiel similaire disposant à son égard d'une compétence première en matière d'insolvabilité, de redressement ou de régulation, dans la juridiction d'immatriculation ou d'établissement de l'administrateur ou de localisation de son siège social, une procédure visant à obtenir un jugement d'insolvabilité ou de faillite ou toute autre mesure de redressement prise en vertu du droit de la faillite ou des procédures collectives, ou de tout autre loi similaire affectant les droits des créanciers, ou une requête est présentée en vue de la dissolution ou de

la liquidation de l'administrateur à son initiative ou à l'initiative de cette autorité de régulation, de supervision ou autre organe officiel similaire ; ou

- (ii) voit engager contre lui une procédure visant à obtenir un jugement d'insolvabilité ou de faillite ou toute autre mesure de redressement prise en vertu du droit de la faillite ou des procédures collectives, ou de tout autre loi similaire affectant les droits des créanciers, ou une requête est initiée ou présentée en vue de la dissolution ou de la liquidation de l'administrateur par une personne ou par une entité qui n'est pas décrite au sous-paragraphe (i) ci-dessus et qui, soit (A) résulte d'un jugement d'insolvabilité ou de faillite ou d'une ordonnance de mise en redressement, de dissolution ou de liquidation, soit (B) n'est pas rejetée, écartée, suspendue ou restreinte, dans chaque cas, dans les 15 jours de son initiation ou de sa présentation ;
- (e) cet administrateur a adopté une résolution en vue de sa liquidation, de sa mise sous gestion ou de sa liquidation (autrement qu'à la suite d'un regroupement, d'un rapprochement ou d'une fusion) ;
- (f) cet administrateur sollicite ou est soumis à la nomination d'un administrateur, liquidateur provisoire, conservateur, séquestre, fiduciaire, dépositaire ou autre fonctionnaire similaire, en ce qui le concerne ou en ce qui concerne la totalité ou la quasi-totalité de ses actifs ;
- (g) un bénéficiaire de garantie prend possession de la totalité ou de la quasi-totalité des actifs de cet administrateur ou procède à une saisie, saisie-arrêt, mise sous séquestre ou une autre procédure juridique est imposée, exécutée ou poursuivie à l'égard de la totalité ou de la quasi-totalité des actifs de l'administrateur et ce bénéficiaire de garantie continue d'avoir la possession des actifs concernés ou cette procédure n'est pas rejetée, écartée, suspendue ou restreinte, dans chaque cas, dans les 15 jours de son initiation ou de sa présentation ;
- (h) cet administrateur cause ou est soumis à un événement qui, en vertu des lois applicables dans toute juridiction, a des effets analogues à ceux des événements spécifiés aux paragraphes (a) à (g) ci-dessus (inclus) ; ou
- (i) cet administrateur prend des mesures dans la continuité de, ou marquant son accord, son approbation ou consentement aux actes précédents.

**Fraction de Décompte des Jours** désigne, au titre du calcul d'un montant d'intérêts :

- (a) si "1/1" est indiqué dans les Conditions Définitives applicables, 1
- (b) si les termes **Exact/Exact (ICMA)** sont indiqués dans les Conditions Définitives concernées :
  - (i) si la Période d'Accumulation des Intérêts est d'une durée inférieure ou égale à la Période de Détermination au cours de laquelle elle prend fin, le nombre de jours dans la Période d'Accumulation des Intérêts divisé par le produit (A) du nombre de jours de cette Période de Détermination et (B) du nombre de Dates de Détermination (telles que spécifiées dans les Conditions Définitives applicables) qui surviendraient normalement dans une année calendaire ; et
  - (ii) si la Période d'Accumulation des Intérêts est d'une durée supérieure à la Période de Détermination au cours de laquelle elle prend fin, la somme :
    - (A) du nombre de jours de cette Période d'Accumulation des Intérêts se situant dans la Période de Détermination au cours de laquelle elle commence, divisé par le produit (I) du nombre de jours de cette Période de Détermination et (II) du nombre de Dates de Détermination (telles que spécifiées dans les Conditions Définitives applicables) qui surviendraient normalement dans une année calendaire ; et
    - (B) du nombre de jours de cette Période d'Accumulation des Intérêts se situant dans la Période de Détermination suivante, divisé par le produit (I) du nombre de jours de cette

Période de Détermination et (II) du nombre de Dates de Détermination qui surviendraient normalement dans une année calendaire,

- (c) si les termes **Exact/Exact (ISDA)**, **Exact/365 (FBF)** ou **Exact/Exact** sont indiqués dans les Conditions Définitives concernées, le nombre réel de jours dans la Période d'Accumulation des Intérêts divisé par 365 (ou si une quelconque partie de cette Période d'Accumulation des Intérêts se situe au cours d'une année bissextile, la somme (I) du nombre réel de jours dans cette Période d'Accumulation des Intérêts se situant dans une année bissextile divisée par 366 et (II) du nombre réel de jours dans la Période d'Accumulation des Intérêts ne se situant pas dans une année bissextile divisé par 365) ;
- (d) si les termes **Exact/365 (Fixe)** sont indiqués dans les Conditions Définitives concernées, le nombre réel de jours dans la Période d'Accumulation des Intérêts divisé par 365 ;
- (e) si les termes **Exact/365 (Sterling)** sont indiqués dans les Conditions Définitives concernées, le nombre réel de jours dans la Période d'Accumulation des Intérêts divisé par 365, ou, dans le cas d'une Date de Paiement des Intérêts se situant dans une année bissextile, divisé par 366 ;
- (f) si les termes **Exact/360** sont indiqués dans les Conditions Définitives concernées, le nombre réel de jours écoulés dans la Période d'Accumulation des Intérêts divisé par 360 ;
- (g) si les termes **30/360**, **360/360** ou **Base Obligataire** sont indiqués dans les Conditions Définitives concernées, le nombre de jours dans la Période d'Accumulation des Intérêts divisé par 360, calculé selon la formule suivante :

$$\text{Fraction de Décompte des Jours} = \frac{[360 \times (Y_2 - Y_1)] + [30 \times (M_2 - M_1)] + (D_2 - D_1)}{360}$$

Où

**Y1** est l'année, exprimée sous la forme d'un nombre, au cours de laquelle se situe le premier jour de la Période d'Accumulation des Intérêts ;

**Y2** est l'année, exprimée sous la forme d'un nombre, au cours de laquelle se situe le jour suivant immédiatement le dernier jour de la Période d'Accumulation des Intérêts ;

**M1** est le mois calendaire, exprimé sous la forme d'un nombre, au cours duquel se situe le premier jour de la Période d'Accumulation des Intérêts ;

**M2** est le mois calendaire, exprimé sous la forme d'un nombre, au cours duquel se situe le jour suivant immédiatement le dernier jour de la Période d'Accumulation des Intérêts ;

**D1** est le premier jour calendaire, exprimé sous la forme d'un nombre, de la Période d'Accumulation des Intérêts, à moins que ce nombre ne soit 31, auquel cas D1 sera égal à 30 ; et

**D2** est le jour calendaire, exprimé sous la forme d'un nombre, suivant immédiatement le dernier jour inclus dans la Période d'Accumulation des Intérêts, à moins que ce nombre ne soit 31 et que D1 ne soit supérieur à 29, auquel cas D2 sera égal à 30 ;

- (h) si les termes **30E/360** ou **Base Euro Obligataire** sont indiqués dans les Conditions Définitives concernées, le nombre de jours de la Période d'Accumulation des Intérêts divisé par 360, calculé sur la base de la formule suivante :

$$\text{Fraction de Décompte des Jours} = \frac{[360 \times (Y_2 - Y_1)] + [30 \times (M_2 - M_1)] + (D_2 - D_1)}{360}$$

Où



**Y1** est l'année, exprimée sous la forme d'un nombre, au cours de laquelle se situe le premier jour de la Période d'Accumulation des Intérêts ;

**Y2** est l'année, exprimée sous la forme d'un nombre, au cours de laquelle se situe le jour suivant immédiatement le dernier jour de la Période d'Accumulation des Intérêts ;

**M1** est le mois calendaire, exprimé sous la forme d'un nombre, au cours duquel se situe le premier jour de la Période d'Accumulation des Intérêts ;

**M2** est le mois calendaire, exprimé sous la forme d'un nombre, au cours duquel se situe le jour suivant immédiatement le dernier jour de la Période d'Accumulation des Intérêts ;

**D1** est le premier jour calendaire, exprimé sous la forme d'un nombre, de la Période d'Accumulation des Intérêts, à moins que ce nombre ne soit 31, auquel cas D1 sera égal à 30 ; et

**D2** est le jour calendaire, exprimé sous la forme d'un nombre, suivant immédiatement le dernier jour inclus dans la Période d'Accumulation des Intérêts, à moins que ce nombre ne soit 31, auquel cas D2 sera égal à 30 ;

- (i) si les termes "**30E/360 (ISDA)**" sont indiqués dans les Conditions Définitives concernées, le nombre de jours de la Période d'Accumulation des Intérêts divisé par 360, calculé sur la base de la formule suivante :

$$\text{Fraction de Décompte des Jours} = \frac{[360 \times (Y_2 - Y_1)] + [30 \times (M_2 - M_1)] + (D_2 - D_1)}{360}$$

Où :

**Y1** est l'année, exprimée sous la forme d'un nombre, au cours de laquelle se situe le premier jour de la Période d'Accumulation des Intérêts ;

**Y2** est l'année, exprimée sous la forme d'un nombre, au cours de laquelle se situe le jour suivant immédiatement le dernier jour de la Période d'Accumulation des Intérêts ;

**M1** est le mois calendaire, exprimé sous la forme d'un nombre, au cours duquel se situe le premier jour de la Période d'Accumulation des Intérêts ;

**M2** est le mois calendaire, exprimé sous la forme d'un nombre, au cours duquel se situe le jour suivant immédiatement le dernier jour de la Période d'Accumulation des Intérêts ;

**D1** est le premier jour calendaire, exprimé sous la forme d'un nombre, de la Période d'Accumulation des Intérêts, à moins que ce nombre ne soit 31, auquel cas D1 sera égal à 30 ; et

**D2** est le jour calendaire, exprimé sous la forme d'un nombre, suivant immédiatement le dernier jour inclus dans la Période d'Accumulation des Intérêts, à moins que (i) ce jour ne soit le dernier jour du mois de février sans toutefois être la Date d'Échéance, ou (ii) ce nombre ne soit 31, auquel cas D2 sera égal à 30.

- (j) si les termes **Exact/Exact (FBF)** sont indiqués dans les Conditions Définitives concernées, pour chaque Période d'Accumulation des Intérêts, la fraction dont le numérateur est le nombre réel de jours écoulés pendant cette période et dont le dénominateur est 365 (ou 366 si le 29 février tombe dans la Période d'Accumulation des Intérêts). Si la Période d'Accumulation des Intérêts a une durée supérieure à un an, la base sera calculée de la manière suivante :

- (i) le nombre d'années complètes sera décompté à rebours à compter du dernier jour de la Période de Calcul ;

- (i) ce nombre sera augmenté de la fraction correspondant à la période concernée, calculée ainsi qu'il est dit au premier paragraphe de cette définition.

**Garant** désigne Crédit Agricole CIB.

**Garantie** a la signification donnée à ce terme en section introductive des Modalités des Titres.

**Groupe** a la signification donnée à ce terme à la Modalité Générale 17(a) (*Déclarations et garanties*).

**Heure de la Page Écran Concernée** signifie 11 heures du matin (heure de Londres, dans le cas du LIBOR, ou de Bruxelles, dans le cas de l'EURIBOR) ou toute autre heure indiquée dans les Conditions Définitives applicables.

**i** désigne un nombre qui correspond à l'élément désigné comme tel dans les Conditions Définitives applicables.

**j** désigne un nombre qui correspond à l'élément désigné comme tel dans les Conditions Définitives applicables.

**Indice** a la signification donnée à ce terme en Annexe 1 (*Modalités des Actifs*), au Chapitre 2 (*Titres Indexés sur Indice*).

**Indice d'Inflation** a la signification donnée à ce terme Annexe 1 (*Modalités des Actifs*), au Chapitre 4 (*Titres Indexés sur Inflation*).

**Indice de Référence Concerné désigne :**

- (a) pour une Souche de Titres qui sont des Titres Indexés sur Marchandise/Matière Première, l'Indice de Référence Concerné "Marchandise/Matière Première", tel que défini en Annexe 1 (*Modalités des Actifs*), Chapitre 1 (*Titres Indexés sur Marchandise/Matière Première*) ;
- (b) pour une Souche de Titres constituée de Titres Indexés sur Indice, l'Indice de Référence Concerné "Indice", tel que défini en Annexe 1 (*Modalités des Actifs*), Chapitre 2 (*Titres Indexés sur Indice*) ;
- (c) pour une Souche de Titres constituée de Titres Indexés sur Taux de Change, l'Indice de Référence Concerné "Taux de Change", tel que défini en Annexe 1 (*Modalités des Actifs*), Chapitre 3 (*Titres Indexés sur Taux de Change*) ;
- (d) pour une Souche de Titres constituée de Titres Indexés sur Inflation, l'Indice de Référence Concerné "Inflation", tel que défini en Annexe 1 (*Modalités des Actifs*), Chapitre 4 (*Titres Indexés sur Inflation*) ;
- (e) pour une Souche de Titres constituée de Titres Indexés sur Taux de Référence, l'Indice de Référence Concerné "Taux de Référence", tel que défini en Annexe 1 (*Modalités des Actifs*), Chapitre 5 (*Titres Indexés sur Taux de Référence*) ;
- (f) pour une Souche de Titres constituée de Titres Indexés sur Panier d'Actifs Multiples, pour chaque Composant de Panier d'Actifs Multiples qui est :
  - (i) une Marchandise/Matière Première, l'Indice de Référence Concerné "Marchandise/Matière Première", tel que défini en Annexe 1 (*Modalités des Actifs*), Chapitre 1 (*Titres Indexés sur Marchandise/Matière Première*) ;
  - (ii) un Indice ou un Indice Propriétaire, l'Indice de Référence Concerné "Indice", tel que défini en Annexe 1 (*Modalités des Actifs*), Chapitre 2 (*Titres Indexés sur Indice*) ;
  - (iii) un taux de Change, l'Indice de Référence Concerné "Taux de Change", tel que défini en Annexe 1 (*Modalités des Actifs*), Chapitre 3 (*Titres Indexés sur Taux de Change*) ;

- (iv) un Indice d'Inflation, l'Indice de Référence Concerné "Inflation", tel que défini en Annexe 1 (*Modalités des Actifs*), Chapitre 4 (*Titres Indexés sur Inflation*) ;
- (v) un Taux de Référence, l'Indice de Référence Concerné "Taux de Référence", tel que défini en Annexe 1 (*Modalités des Actifs*), Chapitre 5 (*Titres Indexés sur Indice*) ;

**Indice de Référence Concerné Additionnel "Taux de Référence"** désigne un indice de cours, un taux de référence ou une autre source de prix spécifiée en tant que tel dans les Conditions Définitives applicables.

**Indice Propriétaire** a la signification qui lui est donné en Annexe 1 (*Modalités des Actifs*), au Chapitre 2 (*Titres Indexés sur Indice*).

**Information Publiquement Disponible sur l'Indice de Référence** désigne, s'agissant d'un Evènement Administrateur/Indice de Référence, l'un et/ou l'autre des cas suivants:

- (a) les informations reçues ou publiées par (i) l'administrateur ou le sponsor de l'Indice de Référence Concerné ou par (ii) toute autorité de surveillance ou de régulation ou autre autorité, nationale ou régionale, chargée de superviser l'administrateur ou le sponsor de l'Indice de Référence Concerné ou de réglementer l'Indice de Référence Concerné, à condition que, lorsque les informations du type décrit aux alinéas (i) ou (ii) ci-dessus ne sont pas publiquement disponibles, elles puissent constituer de l'Information Publiquement Disponible sur l'Indice de Référence seulement si elles peuvent être rendues publiques sans violer aucune loi, réglementation, accord, entente ou autre restriction concernant la confidentialité de ces informations ; ou
- (b) les informations publiées par une Source Publique Spécifiée (que son lecteur ou son utilisateur paie ou non des frais pour obtenir ces informations).

En ce qui concerne les informations du type décrit à l'alinéa a) ci-dessus, l'Agent de Calcul peut présumer que ces informations lui ont été divulguées ou ont été divulguées à ses Affiliés sans enfreindre aucune loi, règlement, accord, entente ou autre restriction concernant la confidentialité de ces informations et que la partie qui fournit ces informations n'a pris aucune mesure ou n'a conclu aucun accord ou entente avec l'administrateur ou le sponsor ou avec toute autre autorité de supervision ou de régulation pertinente nationale ou régionale, qui serait violé(e) par, ou qui empêcherait, la divulgation de ces informations à l'Agent de Calcul ou à ses Affiliés.

**Jour Ouvré** désigne un jour qui est à la fois :

- (a) un jour où les banques commerciales et les marchés des changes règlent des paiements et sont ouverts pour la réalisation de transactions courantes (y compris des opérations de change et de dépôts en devises) dans tout Centre d'Affaires spécifié dans les Conditions Définitives applicables ; et
- (b) soit (i) en relation avec toute somme payable dans une Devise Prévues autre que l'euro ou le renminbi, un jour où les banques commerciales et les marchés des changes règlent des paiements et sont ouverts pour la réalisation de transactions courantes, (y compris des opérations de change et de dépôts en devises) dans le principal centre financier du pays de la Devise Spécifiée (s'il ne s'agit pas d'un Centre d'Affaires, et qui sera respectivement Sydney ou Auckland, si la Devise Spécifiée est le dollar australien ou le dollar néo-zélandais), ou (ii) en relation avec toute somme payable en euro, un jour où le système européen de transfert express automatisé de règlements bruts en temps réel (également connu sous le nom de TARGET 2) (le **Système TARGET**) (un **Jour de Règlement TARGET 2**) fonctionne ou (iii) en relation avec toute somme payable en CNY, un jour où les banques commerciales et les marchés des changes règlent des paiements et sont ouverts pour la réalisation de transactions courantes, (y compris des opérations de change et de dépôts en devises) dans le/les Centre(s) d'Affaires CNY.

**Jour Ouvré à Luxembourg** a la signification donnée à ce terme à la Modalité Générale 4.3(d) (*Notification du Taux d'Intérêt Indexé et du Montant d'Intérêts Applicables*).

**Jour Ouvré de Paiement** a la signification qui lui est donné à la Modalité Générale 5.8 (*Jour Ouvré de Paiement*).

**Jour Ouvré Titres du Gouvernement des États-Unis d'Amérique** désigne tout jour autre qu'un dimanche, un samedi ou un jour pour lequel la *Securities Industry and Financial Markets Association* recommande que le département "fixed income" de ses membres soit fermé durant la journée entière en ce qui concerne la négociation de titres émis par le Gouvernement des États-Unis d'Amérique.

**LIBOR** a la signification donnée à ce terme à la Modalité Générale 4.2(b)(i) (*Détermination ISDA pour les Titres à Taux Variable*).

**Levier** désigne le pourcentage ou le nombre spécifié comme tel dans les Conditions Définitives applicables. Afin d'éviter toute ambiguïté, le Levier peut avoir une valeur positive ou négative, ou dans le cas d'un nombre, être égal à un (1).

**Levier Global** désigne le pourcentage ou le nombre spécifié comme tel dans les Conditions Définitives applicables. Afin d'éviter toute ambiguïté, le levier peut avoir une valeur positive ou négative ou, dans le cas d'un nombre, être égal à un (1).

**Marchandise/Matière Première** a la signification énoncée au Chapitre 1 (*Titres Indexés sur Marchandise/Matière Première*) de l'Annexe 1 (*Modalités des Actifs*),.

**Marché Interbancaire** désigne, dans le cas d'une détermination du LIBOR, le marché interbancaire de Londres, et dans le cas d'une détermination de l'EURIBOR, le marché interbancaire de la zone Euro, ou tout autre Marché Interbancaire indiqué dans les Conditions Définitives applicables.

**Marge** désigne le pourcentage ou le nombre indiqué comme tel dans les Conditions Définitives applicables. Afin d'éviter toute ambiguïté, celle-ci peut avoir une valeur positive ou négative ou, dans le cas d'un nombre, être nulle (0).

**Max** désigne le plus élevé des deux montants ou la plus élevée des deux valeurs qui se suivent, en étant séparés d'une virgule. À titre d'exemple, Max(X,Y) désigne le montant le plus élevé entre la composante X et la composante Y.

**Membre du Syndicat de Placement** désigne l'entité désignée comme telle dans les Conditions Définitives applicables.

**Min** désigne le moins élevé des deux montants ou la moins élevée des deux valeurs qui se suivent, en étant séparés d'une virgule. À titre d'exemple, Min(X,Y) désigne le montant le moins élevé entre la composante X et la composante Y.

**Modalités** désigne les Modalités des Titres telles que complétées par les Conditions Définitives.

**Modalités de Détermination du Coupon et du Remboursement Combinés** désigne les modalités de l'Annexe 6 (*Modalités de Détermination du Coupon et du Remboursement Combinés*).

**Modalités de Détermination du Coupon et du Remboursement Standard** désigne les modalités de l'Annexe 5 (*Modalités de Détermination du Coupon et du Remboursement Standard*).

**Modalités des Actifs** désigne par rapport aux :

- (a) Titres Indexés sur Marchandise/Matière Première, les modalités supplémentaires présentées en Annexe 1 (*Modalités des Actifs*), Chapitre 1 (*Titres Indexés sur Marchandise/Matière Première*) ;

- (b) Titres Indexés sur Indice, les modalités supplémentaires présentées en Annexe 1 (Modalités des Actifs), Chapitre 2 (Titres Indexés sur Indice) ;
- (c) Titres Indexés sur Taux de Change, les modalités supplémentaires présentées en Annexe 1 (Modalités des Actifs), Chapitre 3 (Titres Indexés sur Taux de Change) ;
- (d) Titres Indexés sur Inflation, les modalités supplémentaires présentées en Annexe 1 (Modalités des Actifs), Chapitre 4 (Titres Indexés sur Inflation) ;
- (e) Titres Indexés sur Taux de Référence, les modalités supplémentaires présentées en Annexe 1 (Modalités des Actifs), Chapitre 5 (Titres Indexés sur Taux de Référence) ;
- (f) Titres Indexés sur ETF, les modalités supplémentaires présentées en Annexe 1 (Modalités des Actifs), Chapitre 6 (Titres Indexés sur ETF) ;
- (g) Titres Indexés sur Action, les modalités supplémentaires présentées en Annexe 1 (Modalités des Actifs), Chapitre 7 (Titres Indexés sur Action) ;
- (h) Titres Indexés sur Panier d'Actifs Multiples, les modalités supplémentaires présentées en Annexe 1 (Modalités des Actifs), Chapitre 8 (Titres Indexés sur Panier d'Actifs Multiples) et tous les autres chapitres de l'Annexe 1 (Modalités des Actifs) relatifs aux Sous-Jacents à partir desquels sont calculés les intérêts, le Montant de Remboursement Anticipé, le Montant de Remboursement Échelonné ou le Montant de Remboursement Final (éventuellement).

**Modalités des Caractéristiques de Détermination du Coupon et du Remboursement** a la signification donnée à ce terme en Annexe 7 (*Modalités des Caractéristiques de Détermination du Coupon et du Remboursement*).

**Modalités des Événements Déclencheurs de Remboursement Anticipé** a la signification donnée à ce terme à l'Annexe 8 (*Modalités des Événements Déclencheurs du Remboursement Anticipé*).

**Modalités des Méthodes de Remboursement** a la signification donnée à ce terme à de l'Annexe 9 (*Modalités des Méthodes de Remboursement*).

**Modalités des Titres** désigne, relativement aux Titres, les Modalités Générales, les Modalités des Actifs, les Modalités des Titres Indexés sur Événement de Crédit, les Modalités des Titres Indexés sur Titre de Créance, les Modalités des Titres à Devise Alternative, les Modalités de Détermination du Coupon et du Remboursement Standard, les Modalités de Détermination du Coupon et du Remboursement Combinés, les Modalités des Événements Déclencheurs de Remboursement Anticipé, les Modalités des Méthodes de Remboursement et les Modalités des Titres Assortis des Sûretés.

**Modalités des Titres Assortis de Sûretés** a la signification donnée à ce terme à de l'Annexe 10 (*Modalités des Titres Assortis de Sûretés*).

**Modalités des Titres Indexés sur Événement de Crédit** a la signification donnée à ce terme à de l'Annexe 2 (*Modalités des Titres Indexés sur Événement de Crédit*).

**Modalités Générales** a la signification donnée à ce terme en section introductive des Modalités des Titres.

**Modalités Supplémentaires** désigne les Modalités des Actifs, les Modalités des Titres à Devise Alternative, les Modalités des Titres Indexés sur Événement de Crédit, les Modalités des Titres Indexés sur Titre de Créance, les Modalités de Détermination du Coupon et du Remboursement Standard, les Modalités de Détermination du Coupon et du Remboursement Combinés, les Modalités des Caractéristiques de Détermination du Coupon et du Remboursement Standard, les Modalités des Événements Déclencheurs de Remboursement Anticipé, les Modalités des Méthodes de Remboursement et les Modalités des Titres Assortis de Sûretés.

**Montant d'Intérêts** a la signification donnée à ce terme à la Modalité Générale 4.1 (*Intérêts sur les Titres à Taux Fixe*) (relativement aux Titres à Taux Fixe), à la Modalité Générale 4.2 (*Intérêts sur les Titres à Taux Variable*) (relativement aux Titres à Taux Variables) et à la Modalité Générale 4.3 (*Intérêts sur les Titres à Coupon Indexé*) (relativement aux Titres à Coupon Indexé).

**Montant de Calcul** désigne le montant de calcul indiqué comme tel dans les Conditions Définitives.

**Montant de Règlement Physique** a la signification donnée à ce terme dans la Modalité des Titres Indexés sur ETF 2 (*Définitions Générales*) en ce qui concerne un Titre Indexé sur ETF, dans la Modalité des Titres Indexés sur Action 2 (*Définitions Générale*) en ce qui concerne un Titre Indexé sur Action, dans la Modalité des Titres Indexés sur Évènement de Crédit 4 (*Règlement Physique*) en ce qui concerne un Titre Indexé sur Évènement de Crédit ou dans la Modalité des Titres Indexés sur Titre de Créance 6 (*Définitions*) en ce qui concerne un Titre Indexé sur Titre de Créance.

**Montant de Remboursement à la Juste Valeur de Marché** a la signification donnée à ce terme à la Modalité Générale 6.7 (*Montant de Remboursement*).

**Montant de Remboursement Anticipé** a la signification donnée à ce terme en Annexe 8 (*Modalités des Évènements Déclencheurs du Remboursement Anticipé*).

**Montant de Remboursement Échelonné** désigne, s'agissant de Titres à Remboursement Échelonné, chacun des montants indiqués comme tels dans les Conditions Définitives applicables, sous réserve des dispositions de l'Annexe 9 (*Modalités des Méthodes de Remboursement*).

**Montant de Remboursement Final** a la signification donnée à ce terme en Annexe 9 (*Modalités des Méthodes de Remboursement*).

**Montant du Coupon Fixe** désigne le montant indiqué comme tel dans les Conditions Définitives applicables.

**Montant Principal Total** désigne, le montant principal total indiqué comme tel dans les Conditions Définitives applicables.

**Montant Principal Total en Circulation** désigne, à la Date d'Émission, le Montant Principal Total, et ultérieurement, le montant total principal en circulation.

**Montant Seuil** désigne le pourcentage spécifié comme tel dans les Conditions Définitives applicables.

**Moody's** désigne Moody's Investors Service Ltd.

**Niveau de l'Indice** a la signification qui lui est donné en Annexe 1 (*Modalités des Actifs*), au Chapitre 2 (*Titres Indexés sur Indice*).

**Niveau de l'Indice d'Inflation** a la signification donnée à ce terme Annexe 1 (*Modalités des Actifs*), au Chapitre 4 (*Titres Indexés sur Inflation*).

**Notification de Transfert d'Actifs** désigne une Notification de Transfert d'Actifs complétée qui se présente substantiellement dans la forme prévue par le Contrat de Service Financier.

**Obligation de Référence** a la signification donnée à ce terme en Annexe 2 (*Modalités des Titres Indexés sur Évènement de Crédit*).

**Observation Spécifiée** signifie, relativement à un Sous-Jacent :

- (i) si "Niveau du Sous-Jacent" est spécifié comme étant applicable dans les Conditions Définitives applicables, la Valeur Sous-Jacente pour le Timing Spécifié ;
- (ii) si "Niveau Moyen du Sous-Jacent" est spécifié comme étant applicable dans les Conditions Définitives applicables, la moyenne des Valeurs Sous-Jacentes pour chaque Timing Spécifié ;

- (iii) si "Niveau Minimum du Sous-Jacent" est spécifié comme étant applicable dans les Conditions Définitives applicables, la Valeur Sous-Jacente la moins élevée pour les Timings Spécifiés ;
- (iv) si "Niveau Maximum du Sous-Jacent" est spécifié comme étant applicable dans les Conditions Définitives applicables, la Valeur Sous-Jacente la plus élevée pour les Timings Spécifiés ; ou
- (v) si "Performance du Sous-Jacent" est spécifiée comme étant applicable dans les Conditions Définitives applicables, la variation exprimée en pourcentage entre la Valeur Sous-Jacente pour le premier Timing Spécifié et la Valeur Sous-Jacente pour le second Timing Spécifié tels qu'indiqués dans les Conditions Définitives applicables,

à chaque fois tel que déterminé par l'Agent de Calcul, et le cas échéant :

- sous réserve d'une valeur minimum égale au Plancher d'Observation Spécifiée, si un Plancher d'Observation Spécifiée est indiqué dans les Conditions Définitives applicables ; et/ou
- sous réserve d'une valeur maximum égale au Plafond d'Observation Spécifiée, si un Plafond d'Observation Spécifiée est indiqué dans les Conditions Définitives applicables.

**Option de Taux Variable** a la signification donnée à ce terme à la Modalité Générale 4.2 (*Intérêts sur les Titres à Taux Variable*).

**Page Ecran Bloomberg** désigne la page d'affichage ainsi désignée sur le service Bloomberg.

**Page Écran Concernée** désigne la page écran indiquée comme telle dans les Conditions Définitives applicables.

**Page Ecran Reuters** désigne la page d'affichage ainsi désignée sur le service Reuters.

**Période d'Accumulation des Intérêts** désigne la période commençant à la Date de Début de Période d'Accumulation des Intérêts (incluse) et finissant à la première Date de Période d'Accumulation des Intérêts (exclue) et chaque période suivante comprise entre une Date de Période d'Accumulation des Intérêts (incluse) et la Date de Période d'Accumulation des Intérêts suivante (exclue).

**Prix d'Émission** désigne le prix d'émission indiqué comme tel dans les Conditions Définitives applicables.

**Période d'Observation des Intérêts** désigne, au titre d'une Période d'Accumulation des Intérêts, la période allant de chaque date tombant le nombre de Jours Ouvrés précédant immédiatement le premier jour de cette Période d'Accumulation des Intérêts (incluse) tel que spécifié dans les Conditions Définitives applicables, jusqu'à la date tombant le nombre de Jours Ouvrés précédant immédiatement le dernier jour de cette Période d'Accumulation des Intérêts (incluse) tel que spécifié dans les Conditions Définitives applicables.

**Période de Calcul** signifie, pour les besoins de la définition de "Fraction de Décompte des Jours", la période concernée, débutant à la Date de Paiement des Intérêts la plus récente (incluse) (ou la Date de Début de Période d'Accumulation des Intérêts) et se terminant à la date de paiement concernée (exclue).

**Période de Conformité du Placement** désigne la période s'achevant 40 jours après la date à laquelle le placement de chaque Tanche de Titres aura pris fin, cette date étant certifiée par l'agent placeur concerné (dans le cas d'émissions non-syndiquées) ou le chef de file concerné (dans le cas d'une émission syndiquée).

**Période de Détermination** désigne chaque période comprise entre une Date de Détermination (incluse) et la Date de Détermination suivante (exclue) (y compris, si la Date de Début de Période d'Accumulation des Intérêts ou la Date de Paiement des Intérêts finale n'est pas une Date de Détermination, la période commençant à la première Date de Détermination précédant cette date et finissant à la première Date de Détermination suivant cette date).

**Place Financière** désigne le(s) centre(s) financier(s) concerné(s) spécifié(s) comme tel(s) dans les Conditions Définitives applicables.

**Plafond** désigne (i) le pourcentage, le chiffre ou le nombre spécifié comme tel dans les Conditions Définitives applicables ou (ii) le Min entre deux montant(s) et/ou valeur(s) spécifié(e)s ou (iii) le Max entre deux montant(s) et/ou valeur(s) spécifié(e)s. Si le Plafond est prévu comme "Sans Objet", le Plafond sera égal à l'infini.

**Plafond d'Observation Spécifiée** désigne, si un Plafond d'Observation Spécifiée est indiqué dans les Conditions Définitives applicables relativement à un Sous-Jacent, (i) le pourcentage, le chiffre ou le nombre spécifié comme tel dans les Conditions Définitives applicables ou (ii) le Min entre deux montant(s) et/ou valeur(s) spécifié(e)s ou (iii) le Max entre deux montant(s) et/ou valeur(s) spécifié(e)s. Si le Plafond est prévu comme "Sans Objet", le Plafond sera égal à l'infini.

**Plancher** désigne (i) le pourcentage, le chiffre ou le nombre spécifié comme tel dans les Conditions Définitives applicables ou (ii) le Min entre deux montant(s) et/ou valeur(s) spécifié(e)s ou (iii) le Max entre deux montant(s) et/ou valeur(s) spécifié(e)s. Si le Plancher est prévu comme "Sans Objet", le Plancher sera égal à moins l'infini.

**Plancher d'Observation Spécifiée** désigne, si un Plancher d'Observation Spécifiée est indiqué dans les Conditions Définitives applicables relativement à un Sous-Jacent, (i) le pourcentage, le chiffre ou le nombre spécifié comme tel dans les Conditions Définitives applicables ou (ii) le Min entre deux montant(s) et/ou valeur(s) spécifié(e)s ou (iii) le Max entre deux montant(s) et/ou valeur(s) spécifié(e)s. Si le Plancher est prévu comme "Sans Objet", le Plancher sera égal à moins l'infini.

**Pourcentage Fixe** désigne le pourcentage spécifié comme tel dans les Conditions Définitives applicables.

**Prix d'Offre** désigne le prix désigné comme tel dans les Conditions Définitives applicables.

**Prix de Clôture de l'ETF** a la signification qui lui est donné en Annexe 1 (*Modalités des Actifs*), Chapitre 6 (*Titres Indexés sur ETF*).

**Prix de Référence de Marchandise/Matière Première** a la signification qui lui est donné au Chapitre 1 (*Titres Indexés sur Marchandise/Matière Première*) de l'Annexe 1 (*Modalités des Actifs*).

**Programme** désigne le Programme d'émission de titres structurés dans le cadre duquel les Émetteurs peuvent de temps à autre émettre des Titres.

**Prospectus de Base** désigne le Prospectus daté du 1<sup>er</sup> août 2018 qui comprend quatre prospectus de base pour les besoins de la Directive Prospectus, (a) un prospectus de base pour Crédit Agricole CIB, (b) un prospectus de base pour Crédit Agricole CIB FG, (c) un prospectus de base pour Crédit Agricole CIB FS et (d) un prospectus de base pour Crédit Agricole CIB FL.

**Rang** désigne le rang de chaque P(i) en partant du chiffre 1 pour la valeur numérique de P(i) la plus élevée (le meilleur rang) jusqu'au chiffre i le plus élevé pour la valeur numérique de P(i) la plus faible (le pire rang) ; par exemple, en présence de 5 Sous-Jacents, le meilleur rang est le premier rang et le pire rang et le cinquième rang.

**Reçu(s)** a la signification donnée à ce terme à la Modalité Générale 1.1(ii) (*Forme*).

**Remboursement Croissance** a la signification qui lui est donnée en Annexe 9 (*Modalités des Méthodes de Remboursement*).

**Remboursement Performance** a la signification donnée à ce terme en Annexe 9 (*Modalités des Méthodes de Remboursement*).

**Remboursement Standard** a la signification qui lui est donnée en Annexe 9 (*Modalités des Méthodes de Remboursement*).



**Seuil Plafond** désigne le pourcentage ou le nombre spécifié comme tel dans les Conditions Définitives applicables correspondant à la Fourchette<sub>A</sub>, Fourchette<sub>B</sub>, Fourchette<sub>C</sub>, Fourchette<sub>D</sub> ou la Fourchette<sub>E</sub>, selon le cas.

**Seuil Plancher** désigne le pourcentage ou le nombre spécifié comme tel dans les Conditions Définitives applicables correspondant à la Fourchette<sub>A</sub>, Fourchette<sub>B</sub>, Fourchette<sub>C</sub>, Fourchette<sub>D</sub> ou la Fourchette<sub>E</sub>, selon le cas.

**S&P** désigne *Standard & Poor's Rating Services*, une division de *Standard & Poor's Credit Market Service Europe Limited*.

**SHIBOR** désigne le taux interbancaire *Shanghai Interbank Offered Rate* tel que publié sur le site internet <http://www.shibor.org>, par le *China Foreign Exchange Trade System & National Interbank Funding Centre* sous le contrôle de la *People's Bank of China*, aux environs de 11h30 heure de Pékin, à chaque Jour Ouvré, et incluant 8 caractéristiques déterminantes qui sont O/N, 1W, 2W, 1M, 3M, 6M, 9M, 1Y, chacun représentant la valeur de ce taux pour la période correspondante.

Si le Taux d'Intérêt est stipulé dans les Définitions Définitives comme étant SHIBOR, alors "SHIBOR" sera le taux désigné par l'Émetteur concerné agissant par le biais de sa succursale à Hong Kong (ou par l'Agent de Calcul, si ce dernier est spécifié dans les Conditions Définitives applicables, au lieu de l'Émetteur concerné agissant par le biais de sa succursale à Hong Kong) sur la base suivante :

- (a) Si, aux environs de 11h30 (heure de Pékin) à la Date de Détermination des Intérêts ou à la Date de Détermination du Remboursement (selon le cas), un taux SHIBOR est publié sur <http://www.shibor.org>, alors le taux SHIBOR concerné sera le taux ainsi publié ; et pour les besoins des présentes Modalités Générales des Titres, le taux SHIBOR concerné désigne SHIBOR pour une caractéristique déterminante correspondant à la Période d'Accumulation des Intérêts concernée.
- (b) Si, pour une quelconque raison, le taux SHIBOR concerné n'est pas publié à une Date de Détermination des Intérêts ou à une Date de Détermination du Remboursement en particulier (selon le cas), le taux SHIBOR concerné pour le Jour Ouvré précédant immédiatement ladite Date de Détermination des Intérêts ou Date de Détermination du Remboursement (selon le cas) sera alors appliqué.

**Souche** a la signification donnée à ce terme en section introductive des Modalités.

**Source Publique Spécifiée** désigne chaque source spécifiée comme telle dans les Conditions Définitives applicables (ou, si aucune source n'est spécifiée, Bloomberg, Reuters, Dow Jones Newswires, The Wall Street Journal, The New York Times, Nihon Keizai Shimbun, Asahi Shimbun, Yomiuri Shimbun, Financial Times, La Tribune, Les Echos, The Australian Financial Review et les publications qui leur succèdent, la ou les principales sources d'informations commerciales dans le pays dans lequel l'administrateur ou le sponsor de l'Indice de Référence Concerné est immatriculé ou organisé et toute autre source d'informations publiée ou affichée électroniquement et internationalement reconnue).

**Sous-Jacent** désigne une Marchandise/Matière Première, un Indice, un Taux de Change, un Indice d'Inflation, un Taux de Référence, un ETF ou une Action, comme spécifié dans les Conditions Définitives applicables.

**Sous-Jacent<sub>x</sub> (Underlying<sub>x</sub>), Sous-Jacent<sub>y</sub> (Underlying<sub>y</sub>) ou Sous-Jacent<sub>z</sub> (Underlying<sub>z</sub>)** désigne un Sous-Jacent spécifié en tant que tel dans les Conditions Définitives applicables. Afin d'éviter toute ambiguïté, il est précisé que tous les Sous-Jacent<sub>x</sub>, tous les Sous-Jacent<sub>y</sub> et/ou tous les Sous-Jacent<sub>z</sub> constituent ensemble un Panier ou un Panier d'Actifs Multiples, selon le cas (tels que définis dans les Modalités des Actifs applicables).

**Sous-unité** désigne, au titre de toute devise autre que l'euro, le plus faible montant de cette devise qui a cours légal dans le pays de cette devise, et désigne, lorsqu'il s'agit de l'euro, un cent.

**Système de Compensation Approprié** désigne un dépositaire central ou un gestionnaire de systèmes de règlement et de livraison d'instruments financiers au sens de l'article L. 561-2 du Code monétaire et financier, ou un ou plusieurs dépositaires ou gestionnaires similaires non français, sous réserve que le dépositaire ou gestionnaire ne soit pas situé dans un État ou territoire non-coopératif au sens de l'article 238-0 A du Code général des impôts français.

**Système TARGET2** désigne le Système de Transfert Express Automatisé Transeuropéen à Règlement Brut en Temps Réel (TARGET2).

**Talon(s)** a la signification donnée à ce terme à la Modalité Générale 1.1(ii) (*Forme*).

**Taux d'Intérêt** désigne, le cas échéant, le taux d'intérêt d'un Titre à Taux Fixe, d'un Titre à Taux Variable, chacun étant soumis à la Modalité Générale 4.5 (*Marge, Taux d'Intérêt Minimum, Taux d'Intérêt Maximum*), tel qu'indiqué dans les Conditions Définitives applicables.

**Taux d'Intérêt Indexé** a la signification donnée à ce terme à la Modalité Générale 4.3(b) (*Taux d'Intérêt Indexé*).

**Taux d'Intérêt Maximum** désigne le taux indiqué comme tel dans les Conditions Définitives applicables. Si les Conditions Définitives applicables indiquent que le Taux d'Intérêt Maximum comme Sans Objet, le Taux d'Intérêt Maximum sera être égal à l'infini.

**Taux d'Intérêt Minimum** désigne le taux indiqué comme tel dans les Conditions Définitives applicables. Si les Conditions Définitives applicables indiquent que le Taux d'Intérêt Minimum comme Sans Objet, le Taux d'Intérêt Minimum sera être égal à zéro.

**Taux de Change** a la signification donnée à ce terme en Annexe 1 (*Modalités des Actifs*), Chapitre 3 (*Titres Indexés sur Taux de Change*).

**Taux de Référence** a la signification donnée à ce terme en Annexe 1 (*Modalités des Actifs*), Chapitre 5 (*Titres Indexés sur Taux de Référence*).

**Taux Établi** désigne le taux de conversion de la Devise Prévue (et en conformité avec les règles portant sur les arrondis conformément à la réglementation applicable au sein de l'Union Européenne) vers l'euro tel qu'établi par le Conseil de l'Union Européenne conformément à l'article 140 du Traité.

**Taux FBF** a la signification donnée à ce terme à la Modalité Générale 4.2(b)(ii) (*Détermination FBF pour les Titres à Taux Variable*).

**Taux Fixe** désigne le taux spécifié comme tel dans les Conditions Définitives applicables.

**Taux Fixe (n)** désigne le taux spécifié comme tel dans les Conditions Définitives applicables, relativement à un chiffre n.

**Taux ISDA** a la signification donnée à ce terme à la Modalité Générale 4.2(b)(i) (*Détermination ISDA pour les Titres à Taux Variable*).

**Taux Variable** a la signification donnée à ce terme à la Modalité Générale 4.2 (*Intérêts sur les Titres à Taux Variable*).

**Timing Spécifié** désigne chaque date et/ou chaque heure et/ou chaque autre unité de temps spécifiée en tant que telle dans les Conditions Définitives applicables, et chaque Timing Spécifié sera réputé constituer une "Date d'Observation" pour les besoins des Modalités des Actifs.

**Titres Assortis de Sûretés** signifie les Titres désignés comme tels dans les Conditions Définitives applicables.

**Titre à Coupon Indexé** désigne un Titre à Coupon Indexé sur Marchandise/Matière Première, un Titre à Coupon Indexé sur Taux de Change, un Titre à Coupon Indexé sur Indice, un Titre à Coupon Indexé sur Inflation, un Titre à Coupon Indexé sur Taux de Référence, un Titre à Coupon Indexé sur ETF, un Titre à Coupon Indexé sur Action ou un Titre à Coupon Indexé sur des Paniers d'Actifs Multiples, tel qu'indiqué dans les Conditions Définitives applicables.

**Titre à Coupon Indexé sur Action** désigne un titre désigné comme tel dans les Conditions Définitives applicables, pour lequel les intérêts sont calculés par référence au cours d'une ou plusieurs Actions.

**Titre à Coupon Indexé sur des Paniers d'Actifs Multiples** désigne un titre désigné comme tel dans les Conditions Définitives applicables, pour lequel les intérêts sont calculés par référence au prix, à la valeur ou au niveau de deux ou plusieurs Sous-Jacents.

**Titre à Coupon Indexé sur Indice** désigne un titre désigné comme tel dans les Conditions Définitives applicables, pour lequel les intérêts sont calculés par référence au niveau d'un ou plusieurs Indices.

**Titre à Coupon Indexé sur ETF** désigne un titre désigné comme tel dans les Conditions Définitives applicables, pour lequel les intérêts sont calculés par référence au prix d'un ou plusieurs ETF.

**Titre à Coupon Indexé sur Inflation** désigne un titre désigné comme tel dans les Conditions Définitives applicables, pour lequel les intérêts sont calculés par référence au niveau d'un ou plusieurs Indices d'Inflation.

**Titre à Coupon Indexé sur Marchandise/Matière Première** désigne un titre désigné comme tel dans les Conditions Définitives applicables, pour lequel les intérêts sont calculés par référence au prix d'une ou plusieurs Marchandise/Matière Première.

**Titre à Coupon Indexé sur Taux de Référence** désigne un titre désigné comme tel dans les Conditions Définitives applicables, pour lequel les intérêts sont calculés par référence à un ou plusieurs Taux de Référence.

**Titre à Coupon Indexé sur Taux de Change** désigne un titre désigné comme tel dans les Conditions Définitives applicables, pour lequel les intérêts sont calculés par référence à un ou plusieurs taux de change.

**Titre à Coupon Zéro** désigne un titre désigné comme tel dans les Conditions Définitives applicables.

**Titre à Devise Alternative** désigne un titre pour lequel un Équivalent en Devise Alternative tel que spécifié dans les Conditions Définitives applicables s'applique.

**Titre à Remboursement Échelonné** désigne un titre désigné comme tel dans les Conditions Définitives applicables.

**Titre à Remboursement Indexé** désigne un Titre à Remboursement Indexé sur Marchandise/Matière Première, un Titre à Remboursement Indexé sur Taux de Change, un Titre à Remboursement Indexé sur Indice, un Titre à Remboursement Indexé sur Inflation, un Titre à Remboursement Indexé sur Taux de Référence, un Titre à Remboursement Indexé sur ETF, un Titre à Remboursement Indexé sur Action ou un Titre à Remboursement Indexé sur des Paniers d'Actifs Multiples, tel qu'indiqué dans les Conditions Définitives applicables.

**Titre à Remboursement Indexé sur Action** désigne un titre désigné comme tel dans les Conditions Définitives applicables, pour lequel le Montant de Remboursement Anticipé, le Montant de Remboursement Échelonné ou le Montant de Remboursement Final, le cas échéant, est calculé par référence au cours d'une ou plusieurs Actions.

**Titre à Remboursement Indexé sur des Paniers d'Actifs Multiples** désigne un titre désigné comme tel dans les Conditions Définitives applicables, pour lequel le Montant de Remboursement Anticipé, le Montant de Remboursement Échelonné ou le Montant de Remboursement Final, le cas échéant, est calculé par référence au prix, à la valeur ou au niveau de deux ou plusieurs Sous-Jacents.

**Titre à Remboursement Indexé sur ETF** désigne un titre désigné comme tel dans les Conditions Définitives applicables, pour lequel le Montant de Remboursement Anticipé, le Montant de Remboursement Échelonné ou le Montant de Remboursement Final, le cas échéant, est calculé par référence au prix d'un ou plusieurs ETF.

**Titre à Remboursement Indexé sur Indice** désigne un titre désigné comme tel dans les Conditions Définitives applicables, pour lequel le Montant de Remboursement Anticipé, le Montant de Remboursement Échelonné ou le Montant de Remboursement Final, le cas échéant, est calculé par référence au niveau d'un ou plusieurs Indices.

**Titre à Remboursement Indexé sur Inflation** désigne un titre désigné comme tel dans les Conditions Définitives applicables, pour lequel le Montant de Remboursement Anticipé, le Montant de Remboursement Échelonné ou le Montant de Remboursement Final, le cas échéant, est calculé par référence au niveau d'un ou plusieurs Indices.

**Titre à Remboursement Indexé sur Marchandise/Matière Première** désigne un titre désigné comme tel dans les Conditions Définitives applicables, pour lequel le Montant de Remboursement Anticipé, le Montant de Remboursement Échelonné ou le Montant de Remboursement Final, le cas échéant, est calculé par référence au prix d'une ou plusieurs Marchandise/Matière Première.

**Titre à Remboursement Indexé sur Taux de Référence** désigne un titre désigné comme tel dans les Conditions Définitives applicables, pour lequel le Montant de Remboursement Anticipé, le Montant de Remboursement Échelonné ou le Montant de Remboursement Final, le cas échéant, est calculé par référence à un ou plusieurs Taux de Référence.

**Titre à Remboursement Indexé sur Taux de Change** désigne un titre désigné comme tel dans les Conditions Définitives applicables, pour lequel le Montant de Remboursement Anticipé, le Montant de Remboursement Échelonné ou le Montant de Remboursement Final, le cas échéant, est calculé par référence à un ou plusieurs Taux de Change.

**Titre à Taux Fixe** désigne un Titre spécifié comme tel dans les Conditions Définitives applicables.

**Titre à Taux Variable** désigne un Titre spécifié comme tel dans les Conditions Définitives applicables.

**Titres en Placement Privé** signifie les Titres (a) qui impliquent une offre au public en dehors de l'Union Européenne ou qui sont visés par l'une des catégories énumérées à l'article 3.2 de la Directive Prospectus et (ii) qui ne sont pas admis aux négociations sur un marché réglementé conformément à l'article 3.3 de la Directive Prospectus.

**Titre Indexé sur Action** désigne un Titre à Coupon Indexé sur Action ou un Titre à Remboursement Indexé sur Action, le cas échéant.

**Titre Indexé sur ETF** désigne un Titre à Coupon Indexé sur ETF ou un Titre à Remboursement Indexé sur ETF, le cas échéant.

**Titre Indexé sur Évènement de Crédit** désigne un Titre spécifié comme tel dans les Conditions Définitives applicables.

**Titre Indexé sur Indice** désigne un Titre à Coupon Indexé sur Indice ou un Titre à Remboursement Indexé sur Indice, le cas échéant.

**Titre Indexé sur Inflation** désigne un Titre à Coupon Indexé sur Inflation ou un Titre à Remboursement Indexé sur Inflation, le cas échéant.

**Titre Indexé sur Marchandise/Matière Première** désigne un Titre à Coupon Indexé sur Marchandise/Matière Première ou un Titre à Remboursement Indexé sur Marchandise/Matière Première, le cas échéant.

**Titre Indexé sur Paniers d'Actifs Multiples** désigne un Titre à Coupon Indexé sur Paniers d'Actifs Multiples ou un Titre à Remboursement Indexé sur Paniers d'Actifs Multiples, le cas échéant.

**Titre Indexé sur Taux de Référence** désigne un Titre à Coupon Indexé sur Taux de Référence ou un Titre à Remboursement Indexé sur Taux de Référence, le cas échéant.

**Titre Indexé sur Taux de Change** désigne un Titre à Coupon Indexé sur Taux de Change ou un Titre à Remboursement Indexé sur Taux de Change, le cas échéant.

**Titre Indexé sur Titre de Créance** désigne un Titre spécifié comme tel dans les Conditions Définitives applicables.

**Titres** désigne tous les titres émis par chacun des Émetteurs du Programme.

**Titres CNY** désigne un Titre à Devise Alternative (a) libellé en CNY ou (b) si Caractéristique de Détermination du Coupon (Intérêts) Double Devise ou Caractéristique de Détermination du Remboursement (Remboursement) Double Devise s'applique et la Devise des Intérêts ou la Devise de Remboursement est spécifiée comme étant CNY, selon le cas.

**Titre(s) Définitif(s)** désigne un titre sous forme définitive, au porteur ou au nominatif.

**Titre(s) Définitif(s) Matérialisé(s) au Porteur** désigne un titre définitif matérialisé au porteur.

**Titre(s) Dématérialisé(s)** a la signification donnée à ce terme à la Modalité Générale 1.1 (*Forme*).

**Titres Double Devise** désignent des titres qui prévoient l'application d'une Caractéristique de Détermination du Coupon (Intérêts) Double Devise ou d'une Caractéristique de Détermination du Remboursement (Remboursement) Double Devise dans les Conditions Définitives applicables.

**Titre(s) Matérialisé(s)** a la signification donnée à ce terme à la Modalité Générale 1.1 (*Forme*).

**Titre Matérialisé au Porteur** a la signification donnée à ce terme à la Modalité Générale 1.1(ii) (*Forme*) des Modalités.

**Titulaire de Coupon(s)** a la signification donnée à ce terme à la Modalité Générale 1.3(d) (*Propriété et transfert*).

**Titulaire de Reçu(s)** a la signification qui lui donnée à la Modalité Générale 1.3(d) (*Propriété et transfert*).

**Titulaire(s) ou titulaire(s) de (tout) Titre(s)** a la signification donnée à ce terme à la Modalité Générale 1.3(d) (*Propriété et transfert*).

**Traité** signifie le Traité établissant la Communauté Européenne, tel que modifié.

**Traité EU** signifie le Traité sur l'Union Européenne, tel que modifié.

**Tranche** a la signification donnée à ce terme en section introductive des Modalités.

**Valeur Nominale Indiquée** désigne la valeur nominale énoncée dans les Conditions Définitives applicables.

## ANNEXE 1 – MODALITÉS DES ACTIFS

*Les chapitres de cette annexe contiennent chacun des modalités supplémentaires pour des Titres indexés sur une ou plusieurs catégories d'actifs tels que spécifiés dans les Conditions Définitives.*

*Les modalités générales applicables aux Titres à Coupon Indexé ou Titres à Remboursement Indexé comprennent les Modalités Générales des Titres, la Modalité Définitions"et les Modalités Supplémentaires dans chaque cas sous réserve des ajouts qui pourront leur être apportés par les Conditions Définitives applicables. En cas de divergence entre les Modalités Générales, la Modalité Définitions"et les Modalités Supplémentaires, les Modalités Supplémentaires prévaudront.*

*Les chapitres exposés ci-dessous décrivent les modalités (les Modalités des Actifs) qui s'appliqueront aux Titres si les Conditions Définitives applicables prévoient l'application d'un ou plusieurs chapitres de ces Modalités des Actifs. Ces Modalités des Actifs s'appliquent sous réserve des ajouts qui pourront leur être apportés par les Conditions Définitives applicables.*

*Les Modalités des Actifs se présentent de la manière suivante :*

Titres Indexés sur Marchandise/Matière Première	Chapitre 1
Titres Indexés sur Indice	Chapitre 2
Titres Indexés sur Taux de Change	Chapitre 3
Titres Indexés sur Inflation	Chapitre 4
Titres Indexés sur Taux de Référence	Chapitre 5
Titres Indexés sur ETF	Chapitre 6
Titres Indexés sur Action	Chapitre 7
Titres Indexés sur Panier d'Actifs Multiples	Chapitre 8

## CHAPITRE 1 – MODALITÉS DES ACTIFS – TITRES INDEXÉS SUR MARCHANDISE/MATIÈRE PREMIÈRE

*Ce chapitre prévoit les modalités supplémentaires pour les Titres Indexés sur Marchandise/Matière Première.*

*Les modalités exposées ci-dessous (les Modalités des Titres Indexés sur Marchandise/Matière Première) s'appliquent aux Titres si les Conditions Définitives applicables prévoient l'application de Titres à Coupon Indexé sur Marchandises/Matière Première ou de Titres à Remboursement Indexé sur Marchandises/Matière Première). Ces Modalités des Titres Indexés sur Marchandise/Matière Première s'appliquent sous réserve des ajouts qui pourront leur être apportés par les Conditions Définitives applicables.*

*Les termes commençant par des majuscules qui ne sont pas définis dans ces Modalités des Titres Indexés sur Marchandise/Matière Première ou ailleurs dans les Modalités des Titres auront la signification qui leur est donnée dans les Conditions Définitives applicables (y compris, sans caractère limitatif, la Modalité Définitions).*

*Les références faites dans ces Modalités des Titres Indexés sur Marchandise/Matière Première à une Modalité des Titres Indexés sur Marchandise/Matière Première sont des références à un paragraphe ou une clause de ces Modalités des Titres Indexés sur Marchandise/Matière Première.*

### 1 TITRES INDEXÉS SUR MARCHANDISE/MATIÈRE PREMIÈRE

À moins qu'ils ne soient remboursés de manière anticipée conformément à ces Modalités des Titres Indexés sur Marchandise/Matière Première, si la détermination (A) du Montant d'Intérêt (dans le cas de Titres à Coupon Indexé sur Marchandise/Matière Première) ou (B) (I) du Montant de Remboursement Final ; (II) du Montant de Remboursement Anticipé ou (III) du Montant de Remboursement Échelonné (dans le cas de Titres à Remboursement Indexé sur Marchandise/Matière Première), le cas échéant, est retardé du fait de la survenance d'un Cas de Perturbation de Marché, alors :

- (a) le paiement de ces montants (le **Montant Affecté**) surviendra à la date prévue pour le paiement de ce montant ou, si plus tardive, à la date survenant deux (2) Jours d'Extension du Paiement (ou tel autre nombre de Jours d'Extension du Paiement spécifié par les Conditions Définitives applicables) après la date la plus précoce parmi les dates suivantes : (i) la Date de Détermination des Marchandise/Matière Première et (ii) la Date Limite de Perturbation ; et
- (b) ce Montant Affecté sera payé sans intérêts ou autre somme payable au titre de ce retard du paiement du Montant Affecté.

### 2 DÉFINITIONS GÉNÉRALES RELATIVES AUX TITRES INDEXÉS SUR MARCHANDISES/MATIÈRES PREMIÈRES

**Bourse** désigne, en relation avec une Marchandise/Matière Première, la bourse ou le principal marché de négociation de cette Marchandise/Matière Première, spécifié dans les Conditions Définitives applicables ou dans le Prix de Référence de Marchandise/Matière Première ;

**Changement Important dans la Formule** désigne la survenance depuis la Date de Conclusion d'un changement important dans la formule ou dans la méthode de calcul du Prix de Référence de Marchandise/Matière Première.

**Changement Important du Contenu** désigne la survenance depuis la Date de Conclusion d'un changement important dans le contenu, la composition ou la constitution de la Marchandise/Matière Première concernée ou du Contrat à Terme concerné.

**Contrat à Terme** désigne, au titre d'un Prix de Référence de Marchandise/Matière Première et d'une Date d'Observation, un contrat de livraison à terme d'un certain volume contractuel de la Marchandise/Matière Première, référencé dans ce Prix de Référence de Marchandise/Matière Première, tel que spécifié dans les Conditions Définitives applicables, étant entendu que :

- (a) si les Conditions Définitives applicables spécifient une date ou un mois particulier comme Date de Livraison, le Contrat à Terme concerné sera le Contrat à Terme stipulant une livraison à cette date ou pendant ce mois ;
- (b) si les Conditions Définitives applicables stipulent la clause Premier Mois le Plus Proche, Second Mois le Plus Proche etc. comme Date de Livraison, le Contrat à Terme concerné sera le premier Contrat à Terme, le second Contrat à Terme, etc. expirant à la Date d'Observation concernée ou suivant cette date ;
- (c) si la Date d'Observation tombe pendant la période de préavis de livraison d'une Marchandise/Matière Première en vertu de ce Contrat à Terme (conformément aux dispositions de ce Contrat à Terme), le Contrat à Terme concerné sera le second Contrat à Terme expirant à la Date d'Observation concernée ou suivant cette date.

**Date de Détermination des Marchandise/Matière Première** a le sens donné à ce terme dans la Modalité des Titres Indexés sur Marchandise/Matière Première 3.2 (*Conséquences de la survenance d'un Jour de Perturbation*).

**Date d'Observation** désigne chaque date spécifiée comme telle dans les Conditions Définitives applicables ou considérée par ailleurs comme une Date d'Observation conformément aux Modalités des Titres, ou, si cette date n'est pas un Jour Ouvré Marchandise/Matière Première et sauf indication contraire dans les Conditions Définitives applicables, le Jour Ouvré Marchandise/Matière Première immédiatement suivant à moins que l'Agent de Calcul ne détermine que ce jour est un Jour de Perturbation. Si l'un quelconque de ces jours est un Jour de Perturbation, alors les dispositions de la Modalité des Titres Indexés sur Marchandise/Matière Première 3.2 (*Conséquences de la survenance d'un Jour de Perturbation*) ci-dessous s'appliqueront.

**Date d'Observation Prévue** désigne toute date qui initialement, sans la survenance d'un Cas de Perturbation de Marché, aurait été une Date d'Observation.

**Date de Livraison** désigne, s'agissant d'un Prix de Référence des Marchandises/Matières Premières, le Mois le Plus Proche où expirent les Contrats à Terme concernés ou la date ou le mois concerné pour la livraison de cette Marchandise/Matière Première (qui devra être une date ou un mois publié ou capable d'être déterminé à partir d'une information publiée dans ou par une Source du Prix) de la manière suivante :

- (a) si une date, ou un mois et une année, sont spécifiés dans les Conditions Définitives applicables, cette date, ou ce mois et cette année ; et
- (b) si un Mois le Plus Proche est spécifié dans les Conditions Définitives applicables, le mois d'expiration du Contrat à Terme concerné.

**Date de Conclusion** désigne la date spécifiée comme telle dans les Conditions Définitives applicables.

**Date Limite de Correction** désigne la date indiquée comme telle dans les Conditions Définitives applicables.

**Date Limite de Perturbation** désigne, au titre de la survenance d'un Cas de Perturbation de Marché, le dernier Jour Ouvré Marchandise/Matière Première de la séquence des Jours Ouvrés Marchandise/Matière Première consécutifs égale au Nombre Maximum de Jours de Perturbation suivant immédiatement la Date d'Observation Prévue.



**Disparition du Prix de Référence des Marchandises/Matière Premières** signifie

- (a) la suspension permanente des négociations de tout Contrat à Terme concerné sur la Bourse concernée ;
- (b) la disparition de la Marchandise/Matière Première, ou la disparition de sa négociation ;
- (c) la disparition ou la suspension permanente ou l'indisponibilité d'un Prix de Référence de Marchandise/Matière Première, malgré la disponibilité de la Source du Prix relative ou le statut de négociation du Contrat à Terme ou de la Marchandise/Matière Première concernée ; ou
- (d) la survenance d'un Evènement Administrateur/Indice de Référence.

**Evènement Administrateur/Indice de Référence** a le sens donné à ce terme dans la Modalité "Définitions".

**Indice de Référence Concerné "Marchandise/Matière Première"** désigne, relativement aux Titres :

- (a) un Prix de Référence de Marchandise/Matière Première (ou, le cas échéant, l'indice, l'indice de référence ou toute autre source de prix auquel/à laquelle se réfère le Prix de Référence de Marchandise/Matière Première) ; ou
- (b) tout autre indice, indice de référence ou source de prix spécifié(e) comme Indice de Référence Concerné "Marchandise/Matière Première" dans les Conditions Définitives applicables.

**Intervenant de Marché de Référence** désigne, au titre d'une Marchandise/Matière Première pour laquelle le Prix de Référence des Marchandises Matière Premières est "Intervenant de Marché de Référence en Marchandise/Matière Première", les quatre intervenant de marché indiqués dans les Conditions Définitives applicables, ou si aucun intervenant de marché n'est spécifié, quatre intervenant de marché majeurs sur le marché concerné choisis par l'Agent de Calcul.

**Intervenant de Marché de Référence en Marchandise/Matière Première** signifie que le prix pour une date donnée sera déterminé sur la base des cotations fournies par des Intervenants de Marché de Référence à cette date pour le Prix Indiqué du jour relatif à une unité de la Marchandise/Matière Première concernée livrable à la Date de Livraison, si applicable. Si quatre cotations sont fournies comme demandé, le prix pour cette date donnée sera égal à la moyenne arithmétique des Prix Indiqués pour cette Marchandise/Matière Première fournis par chaque Intervenant de Marché de Référence, après avoir écarté les Prix Indiqués ayant la valeur la plus élevée et la plus faible. Si exactement trois cotations sont fournies comme demandé, le prix pour cette date précise sera égal au Prix Indiqué fourni par l'Intervenant de Marché de Référence concerné subsistant après avoir écarté les Prix Indiqués ayant la valeur la plus élevée et la plus faible. À cet égard, si plus d'une cotation inclut la même valeur la plus élevée et la même valeur la plus faible, le Prix Indiqué d'une de ces cotations sera alors écarté. Si moins de trois cotations sont fournies, le prix pour cette date sera réputé être indéterminable.

**Jour d'Extension du Paiement** désigne un jour qui est un Jour Ouvré de Paiement.

**Jour de Perturbation** désigne, en ce qui concerne une Marchandise/Matière Première (ou, dans le cas d'un Panier de Marchandises/Matière Premières, en ce qui concerne toute Marchandise/Matière Première comprise dans le Panier et observée séparément) tout Jour Ouvré Marchandise/Matière Première où (A) la Bourse manque d'ouvrir aux négociations durant sa session de négociation ordinaire ou (B) se produit un Cas de Perturbation de Marché.

**Jour Ouvré Marchandise/Matière Première** désigne :

- (a) Si le Prix de Référence de Marchandise/Matière Première est annoncé ou publié par une Bourse, tout jour qui est (ou aurait été, s'il ne s'était pas produit un Cas de Perturbation de Marché) un jour où cette

Bourse est ouverte pour la réalisation de transactions pendant ses séances de négociation normales, nonobstant le fait que cette Bourse fermerait avant son heure de fermeture prévue ;

- (b) dans tout autre cas, un jour où la Source du Prix concernée a publié un prix (ou aurait publié un prix, s'il ne s'était pas produit un Cas de Perturbation de Marché) ;

**Marchandise/Matière Première** ou **Marchandises/Matière Premières** désigne, sous réserve d'ajustement conformément aux présentes Modalités des Titres Indexés sur Marchandise/Matière Première, la marchandise/matière première (ou les marchandise/matière première) ou les Contrats à Terme sur une marchandise/matière première (ou les marchandise/matière première) spécifiés dans les Conditions Définitives applicables, et les expressions apparentées devront être interprétées par analogie ; afin d'éviter toute ambiguïté, les variations climatiques, tarifs de fret et autorisations d'émissions peuvent constituer une Marchandise/Matière Première pour les besoins des présentes Modalités des Titres Indexés sur Marchandise/Matière Première et peuvent être spécifiées dans les Conditions Définitives applicables.

**Mois le Plus Proche**, lorsqu'il est précédé d'un adjectif ordinal, désigne s'agissant d'une date, le mois d'expiration du Contrat à Terme identifié par l'adjectif ordinal, ainsi (i) **Premier Mois le Plus Proche** désigne le mois le plus proche du premier Contrat à Terme venant à expiration après cette date ; (ii) **Deuxième Mois le Plus Proche** désigne le mois où expire le Second Contrat à Terme venant à expiration après cette date ; et à titre d'exemple, (iii) **Sixième Mois le Plus Proche** désigne le mois où expire le sixième Contrat à Terme venant à expiration après cette date.

**Nombre Maximum de Jours de Perturbation** désigne cinq (5) Jours Ouvré Marchandise/Matière Première ou tel autre nombre de Jours Ouvré Marchandise/Matière Première spécifié dans les Conditions Définitives applicables.

**Panier** désigne un panier contenant les Marchandise/Matière Première (le cas échéant) spécifiées dans les Conditions Définitives applicables, dans les proportions relatives indiquées par les Conditions Définitives applicables.

**Perturbation de la Source du Prix** signifie :

- (a) la défaillance par la Source du Prix relativement à la publication ou l'annonce du Prix Indiqué (ou toute information nécessaire à la détermination du Prix Indiqué) pour le Prix de Référence de Marchandise/Matière Première ;
- (b) la suspension ou l'indisponibilité temporaire ou permanente de la Source du Prix ;
- (c) si le Prix de Référence de Marchandise/Matière Première est établi selon la méthode "Intervenant de Référence en Marchandise/Matière Première", l'échec d'obtention d'au moins trois cotations émanant des Intervenants de Marché en Marchandise/Matière Première suite à la demande de telles cotations ;  
ou
- (d) si un Pourcentage de Matérialité du Prix est spécifié dans les Conditions Définitives applicables, le fait que l'écart entre le Prix Indiqué pour le Prix de Référence de Marchandise/Matière Première et le Prix Indiqué déterminé sur la base d'un Prix de Référence de Marchandise/Matière Première établi selon la méthode "Intervenants de Marché de Référence en Marchandise/Matière Première" atteigne ce Pourcentage de Matérialité du Prix.

**Perturbation des Négociations** désigne la suspension significative de, ou la limitation significative imposée à, la négociation du Contrat à Terme ou de la Marchandise/Matière Première concernée sur la Bourse concernée ou à tout autre contrat à terme, contrat à option ou marchandise/matière première supplémentaires sur une Bourse quelconque. À cette fin :

- (a) une suspension des négociations d'un Contrat à Terme ou d'une Marchandise/Matière Première concerné(e) un Jour Ouvré Marchandise/Matière Première sera réputée être significative si :
  - (i) toutes les négociations du Contrat à Terme ou de la Marchandise/Matière Première sont suspendues durant l'intégralité de la Date d'Observation ; ou
  - (ii) toutes les négociations du Contrat à Terme ou de la Marchandise/Matière Première sont suspendues après l'ouverture des négociations à la Date d'Observation, les négociations ne recommencent pas avant la clôture normalement prévue des négociations du Contrat à Terme ou de la Marchandise/Matière Première et cette suspension est annoncée moins d'une heure avant son commencement ; et
- (b) une limitation des négociations sur un Contrat à Terme ou une Marchandise/Matière Première concerné(e) un Jour Ouvré Marchandise/Matière Première sera réputée être significative seulement si la Bourse concernée établit des limites à la fourchette de fluctuation du prix du Contrat à Terme ou de la Marchandise/Matière Première et la clôture et le règlement du prix de ce Contrat à Terme ou de la Marchandise/Matière Première pour ce jour se situe en haut ou en bas de cette fourchette.

**Perturbation Fiscale** désigne l'imposition, la modification ou la suppression de taxes sur les ventes, l'usage, la valeur ajoutée ou le transfert, de taxes indirectes, indemnitaires ou documentaires, de droits de timbre ou d'enregistrement ou de toute taxe similaire, portant sur ou calculée par référence à une Marchandise/Matière Première ou un Contrat à Terme (autre qu'une taxe portant sur, ou calculée par référence au revenu brut global ou au revenu net) par un gouvernement ou une autorité fiscale après la Date de Conclusion, si cette imposition, ce changement ou cette suppression a pour répercussion directe une augmentation ou une diminution du Prix Pertinent au jour où le Prix de Référence de Marchandise/Matière Première aurait déterminé à partir de ce qu'il aurait été sans cette imposition, ce changement ou cette suppression.

**Pourcentage de Matérialité du Prix** désigne le pourcentage spécifié comme tel dans les Conditions Définitives applicables.

**Prix de Référence de Marchandise/Matière Première** signifie pour toute Marchandise/Matière Première, selon l'indication précisée dans les Conditions Définitives applicables, le prix (A) déterminé par les Intervenants de Marché de Référence en Marchandise/Matière Première ou (B) défini en précisant dans les Conditions Définitives applicables:

- (a) si ce Prix de Référence de Marchandise/Matière Première est un prix annoncé ou publié par une Bourse,
  - (i) la Marchandise/Matière Première concernée (y compris, le cas échéant, le type ou la qualité de cette Marchandise/Matière Première, le lieu de livraison et tout autre détail) ; (ii) l'Unité concernée ; (iii) la Bourse concernée ; (iv) le Prix Indiqué libellé dans la devise concernée et (v) si elle est applicable, la Date de Livraison, auquel cas le prix pour une Date d'Observation sera le Prix Indiqué par Unité de cette Marchandise/Matière Première appliqué par la Bourse en question pour le jour en question et, pour livraison à la Date de Livraison si celle-ci est applicable, exprimé dans la devise en question, tel qu'annoncé ou publié par cette Bourse à cette Date d'Observation ; et
- (b) si ce Prix de Référence de Marchandise/Matière Première n'est pas un prix annoncé ou publié par une Bourse
  - (i) la Marchandise/Matière Première concernée (y compris, le cas échéant, le type ou la qualité de cette Marchandise/Matière Première, le lieu de livraison et tout autre détail) ; (ii) l'Unité concernée ; (iii) la Source du Prix concernée ; (iv) le Prix Indiqué libellé dans la devise concernée et (v) si elle est applicable, la Date de Livraison, auquel cas le prix pour une Date d'Observation sera le Prix Indiqué par Unité de cette Marchandise/Matière Première appliqué par la Bourse en question pour le jour en question et, pour livraison à la Date de Livraison si celle-ci est applicable, exprimé dans la devise en question, tel

publié (ou mis à disposition) dans le support de cette Source du Prix qui énonce les prix pour cette Date d'Observation.

**Prix Indiqué** désigne, par rapport à un Prix de Référence de Marchandise/Matière Première, l'un des prix suivants (qui doit être un prix publié par ou dans, ou capable d'être déterminé à partir d'une information publiée par ou dans, la Source du Prix concernée) (et, le cas échéant, au moment spécifié) : (A) le prix à la hausse, (B) le prix à la baisse ; (C) la moyenne du prix à la hausse et du prix à la baisse ; (D) le prix de clôture ; (E) le prix d'ouverture ; (F) le prix acheteur ; (G) le prix vendeur ; (H) la moyenne du prix acheteur et du prix vendeur ; (I) le prix de règlement ; (J) le prix officiel de règlement, (K) le prix officiel ; (L) le cours du matin ; (M) le cours du soir ; (N) le cours ou (O) le prix au comptant, tel qu'indiqué dans les Conditions Définitives applicables.

**Prix Pertinent** désigne, au titre d'une Date d'Observation, le prix, exprimé par un prix par Unité, déterminé au titre de cette Date d'Observation pour le Prix de Référence de Marchandise/Matière Première concernées.

**Source du Prix** signifie la publication (ou toute autre source de référence, notamment une Bourse) contenant (ou publiant) le Prix Pertinent (ou les prix servant de base au calcul du Prix Pertinent) précisée dans les Conditions Définitives relativement au Prix de Référence de Marchandise/Matière Première concernées.

**Titres Indexés sur Panier de Marchandises/Matière Premières** désigne des Titres Indexés sur Marchandise/Matière Première qui sont adossés à plus d'une Marchandise/Matière Première, tel que spécifié dans les Conditions Définitives applicables.

**Unité** désigne, concernant une Marchandise/Matière Première, l'unité de mesure de la Marchandise/Matière Première concernée, telle que spécifiée dans les Conditions Définitives applicables.

### 3 EVENEMENTS RELATIFS AUX TITRES INDEXÉS SUR MARCHANDISE/MATIÈRE PREMIÈRE

#### 3.1 Perturbation de Marché

Un **Cas de Perturbation de Marché** désigne, au titre d'une Marchandise/Matière Première, l'un des événements suivants éventuellement précisés dans les Conditions Définitives applicables:

- (a) Perturbation de la Source du Prix ;
- (b) Perturbation des Négociations ;
- (c) Disparition du Prix de Référence des Marchandise/Matière Premières ;
- (d) Changement Important dans la Formule ;
- (e) Changement Important du Contenu ; ou
- (f) Perturbation Fiscale

Il appartient à l'Agent de Calcul de déterminer la survenance d'un Cas de Perturbation de Marché.

#### 3.2 Conséquences de la survenance d'un Jour de Perturbation

- (a) Si, dans le cas de Titres Indexés sur une unique Marchandise/Matière Première, une Date d'Observation est un Jour de Perturbation, alors l'Agent de Calcul peut :
  - (i) reporter la Date d'Observation, auquel cas la Date d'Observation sera le premier jour suivant immédiatement la Jour de Négociation d'Action prévu qui n'est pas un Jour de Perturbation (la **Date de Détermination de Marchandise/Matière Première**), à moins que chaque Jour Ouvré Marchandise/Matière Première consécutif jusqu'à la Date Limite de Perturbation incluse soit un Jour de Perturbation, auquel cas (1) la Date Limite de

Perturbation sera réputée être la Date d'Observation, malgré le fait que ce jour soit un Jour de Perturbation et (2) l'Agent de Calcul déterminera, de bonne foi, le Prix Pertinent pour ce jour ; ou

- (ii) déterminer le Prix Pertinent (ou une méthode de détermination du Prix Pertinent) pour ce jour, prenant en considération la dernière cotation disponible du Prix Pertinent concerné et toute autre information qu'il considérera, de bonne foi, comme pertinente ;
- (b) Si, dans le cas des Titres Indexés sur Panier de Marchandises/Matière Premières, une Date d'Observation est un Jour de Perturbation, alors :
- (i) si "Détermination du Prix Commune" est stipulée dans les Conditions Définitives applicables, aucune date ne constituera une Date d'Observation à moins que cette date ne soit un jour où la publication ou l'annonce de tous les Prix de Référence de Marchandise/Matière Première référencés (au titre desquels cette date aurait constitué une Date d'Observation) sont prévues ; et
  - (ii) si "Détermination du Prix Commune" n'est pas spécifiée comme étant applicable dans les Conditions Définitives applicables, pour chaque Marchandise/Matière Première non affectée par la survenance d'un Jour de Perturbation, la Date d'Observation sera la Date d'Observation Prévue (1) pour chaque Marchandise/Matière Première non affectée par la survenance d'un Jour de Perturbation, la Date d'Observation sera la Date d'Observation Prévue et (2) pour chaque Marchandise/Matière Première affectée (chacune une **Marchandise/Matière Première Affectée**) par la survenance d'un Jour de Perturbation, l'Agent de Calcul pourra :
    - (A) reporter la Date d'Observation, auquel cas la Date d'Observation sera la Date de Détermination de Marchandise/Matière Première relative à la Marchandise/Matière Première Affectée, à moins que chaque Jour de Négociation d'Action Prévu consécutif jusqu'à la Date Limite de Perturbation incluse soit un Jour de Perturbation pour la Marchandise/Matière Première Affectée, auquel cas (I) la Date Limite de Perturbation sera réputée être la Date d'Observation, malgré le fait que ce jour soit un Jour de Perturbation pour la Marchandise/Matière Première Affectée et (II) l'Agent de Calcul déterminera, de bonne foi, la valeur de la Marchandise/Matière Première Affectée pour ce jour ; en cas de multiple Marchandises/Matières Premières Affectées, la Date de Détermination de Marchandise/Matière Première la plus tardive sera la Date de Détermination de Marchandise/Matière Première pour les besoins de la Modalité des Titres Indexés sur Marchandise/Matière Première 1(a) ci-dessus ; ou
    - (B) déterminer le Prix Pertinent (ou une méthode de détermination du Prix Pertinent) pour la Marchandise/Matière Première Affectée et pour ce jour, prenant en considération la dernière cotation disponible du Prix de Référence de Marchandise/Matière Première et toute autre information qu'il considérera, de bonne foi, comme pertinente ;
- (c) si l'Agent de Calcul est dans l'incapacité de déterminer ou ne détermine par le Prix Pertinent conformément à la Modalité des Titres Indexés sur Marchandise/Matière Première 3.2(a) ou à la Modalité des Titres Indexés sur Marchandise/Matière Première 3.2(b) ci-dessus, selon le cas, ou si cette détermination ne permet pas, selon l'avis de l'Agent de Calcul, de rendre compte de la survenance du Jour de Perturbation :

- (A) l'Agent de Calcul pourra procéder aux ajustements de toutes Modalités qu'il considèrera comme appropriés afin de rendre compte de la survenance d'un tel Jour de Perturbation et déterminer la(es) date(s) à laquelle (auxquelles) ces ajustement seront effectifs ; en procédant à ces ajustements, l'Agent de Calcul pourra prendre en compte l'(es) ajustement(s) équivalent(s) qui serai(en)t appliqué(s) à une opération portant sur un dérivé sur marchandise/matière première sur le marché interbancaire suivant la survenance de l'évènement considéré et quand l'Agent de Calcul l'estimera approprié, ajuster les Modalités pour donner effet à cet(s) ajustement(s) ; ou
- (B) si l'Agent de Calcul est dans l'incapacité de déterminer ou ne détermine pas les ajustements aux fins du sous-paragraphe (iii)(A) ci-dessus, par l'envoi d'une notification conformément à Modalité Générale 14 (*Avis*), l'Émetteur pertinent pourra procéder au remboursement des Titres en totalité, et non en partie, chaque Titre étant remboursé au Montant de Remboursement à la Juste Valeur de Marché ; les paiements seront effectués de la manière qui sera notifiée au Titulaires de Titres, conformément à la Modalité Générale 14 (*Avis*) ;
- (d) nonobstant ce qui précède, si Déclencheur Essentiel est spécifié applicable dans les Conditions Définitives, les Modalités Générales 6.7 et 12.3 (f) s'appliquent ;
- (e) l'Agent de Calcul devra notifier dès que possible aux Titulaires des Titres, conformément à la Modalité Générale 14 (*Avis*), la survenance d'un Jour de Perturbation à une Date d'Observation ; cette notification détaillera les raisons de survenance du Jour de Perturbation et les actions que l'Agent de Calcul propose de mener à son sujet.

### 3.3 Correction des Prix Publiés

- (a) Pour les besoins de la détermination ou du calcul du Prix Pertinent à une date quelconque, si "Correction des Prix Marchandises/Matière Premières" est spécifiée applicable dans les Conditions Définitives applicables et que le prix publié ou annoncé à une date donnée et utilisé ou devant être utilisé par l'Agent de Calcul pour déterminer le Prix Pertinent de ce jour est corrigé par la suite et que la correction (le **Prix Pertinent Corrigé**) est publiée ou annoncée par une personne responsable de cette publication ou de cette annonce avant la Date Limite de Correction concernée spécifiée dans les Conditions Définitives applicables, l'Agent de Calcul déterminera quels ajustements (le cas échéant) devront être effectués au Prix Pertinent de ce jour, eu égard à ce prix corrigé. Afin d'éviter toute ambiguïté, le Prix Pertinent Corrigé publié à compter de la Date Limite de Correction (inclus) ne sera pas pris en compte. Nonobstant ce qui précède, si Déclencheur Essentiel est spécifié applicable dans les Conditions Définitives, la Modalité Générale 12.3 (f) s'applique.
- (b) L'Agent de Calcul notifiera l'Émetteur concerné de toute correction, du Prix Pertinent révisé et, si un montant (le **Montant Effectif**) a été payé aux Titulaires sur la base de ce Prix Pertinent d'origine, le montant qui aurait dû être payé ou livré aux Titulaires sur la base du Prix Pertinent Corrigé (le **Montant Ajusté**). Dès qu'il a été notifié du Montant Ajusté, l'Émetteur concerné pourra (sans en être tenu) prendre toutes les actions qu'il considère nécessaires et appropriées aux fins de payer les montants supplémentaires à (si le Montant Ajusté est supérieur au Montant Effectif), ou de recouvrer les trop-perçus (si le Montant Ajusté est inférieur au Montant Effectif) auprès de, la personne à qui le Montant Effectif a été payé (y compris, pour des recouvrements par l'Émetteur concerné, en déduisant de chaque Montant d'Intérêts payable à la Date de Paiement des Intérêts suivante (le cas échéant) un montant égal à la part proportionnelle de

chaque Titre dans le montant égal au Montant Effectif diminué du Montant Ajusté, étant entendu qu'aucun Montant d'Intérêt ne peut être inférieur à zéro). Nonobstant ce qui précède, sous aucune circonstance, l'Émetteur concerné ne sera contraint de recouvrer des fonds auprès du Système de Règlements-Livraison concerné. L'Agent de Calcul ne sera pas tenu d'effectuer des déterminations au titre de ce paragraphe (b) et ne sera pas responsable envers quiconque des déterminations qu'il aura effectué, ou non, en vertu de ce paragraphe (b).

- (c) Nonobstant ce qui précède, lorsque l'Agent de Calcul déterminera que le prix publié ou annoncé à une date donnée et utilisé ou devant être utilisé par l'Agent de Calcul pour déterminer le Prix Pertinent de ce même jour, s'apprête à être corrigé par la suite, l'Agent de Calcul pourra retarder la détermination ou le calcul du Prix Pertinent de ce jour et notifier à la place à l'Émetteur concerné la correction attendue. Si l'Agent de Calcul notifie à l'Émetteur concerné la correction attendue du Prix Pertinent, l'Émetteur concerné ne devra procéder à aucun paiement jusqu'à ce que l'Agent de Calcul ait calculé ou déterminé le Prix Pertinent corrigé et la date d'exigibilité de ces montants sera retardé d'autant. Aucun montant supplémentaire ne sera dû du fait de ce retard.

### 3.4 Cas de Perturbation Additionnels

- (a) Définitions

**Cas de Perturbation Additionnel** désigne l'un quelconque des événements suivants : Changement de la Loi, Perturbation des Opérations de Couverture, Coût Accru des Opérations de Couverture, dans chaque cas à moins qu'il ne soit précisé comme étant inapplicable les Conditions Définitives applicables.

**Changement de la Loi** désigne, à moins que le Changement de Loi ne soit précisé comme étant inapplicable les Conditions Définitives applicables, la situation dans laquelle au jour ou à compter de la Date de Conclusion, en raison (a) de l'adoption ou tout changement de toute loi ou réglementation applicable (y compris, sans caractère limitatif, toute loi fiscale), ou (b) de la promulgation de toute loi ou réglementation ou d'un revirement dans l'interprétation qui en est faite par toute cour, tout tribunal ou toute autorité réglementaire compétente (y compris toute mesure prise par une autorité fiscale), l'Émetteur concerné détermine (i) qu'il est devenu illégal pour l'Émetteur concerné, le Garant (le cas échéant) et/ou l'un quelconque de leur Affiliés respectifs de détenir, d'acquérir ou de céder des positions de couverture relatives à une Marchandise/Matière Première ou un Contrat à Terme ou l'Émetteur concerné, le Garant (le cas échéant) et/ou l'un quelconque de leur Affiliés respectifs est dans l'incapacité de maintenir les accords conclus concernant ces positions de couverture relatives à une Marchandise/Matière Première ou un Contrat à Terme (ii) l'Émetteur concerné, le Garant (le cas échéant) et/ou l'un quelconque de leur Affiliés respectifs encourrait un coût substantiellement accru pour exécuter ses obligations en vertu des Titres (ou de toute position de couverture concernée relativement à une Marchandise/Matière Première ou un Contrat à Terme (y compris, à titre non limitatif, en raison de toute augmentation d'une charge fiscale, de toute diminution d'un produit fiscal ou de tout autre effet défavorable sur sa situation fiscale).

**Coût Accru des Opérations de Couverture** désigne, à moins que le Coût Accru des Opérations de Couverture ne soit précisé comme étant inapplicable les Conditions Définitives applicables la situation dans laquelle l'Émetteur, le Garant (s'il y a lieu) et/ou l'un quelconque de leurs Affiliés respectifs encourraient un montant d'impôts, taxes, frais ou commissions (autres que les commissions de courtage) substantiellement accru (par comparaison avec les circonstances existant à la Date de Conclusion), pour (i) acquérir, établir, rétablir, remplacer,

maintenir, dénouer ou céder toute(s) transaction(s) ou tout(s) actif(s) qu'ils jugeront nécessaires pour couvrir tout risque de cours (y compris, sans caractère limitatif, le risque de change) encouru par l'Émetteur concerné ou le Garant (s'il y a lieu) du fait de l'émission des Titres et de l'exécution de ses obligations en vertu des Titres, ou (ii) réaliser, recouvrer ou verser les produits de l'une quelconque de ces transactions ou de l'un quelconque de ces actifs, étant entendu que tout montant substantiellement accru encouru exclusivement en raison de la détérioration de la solvabilité de l'Émetteur, du Garant (s'il y a lieu) et/ou de leurs Affiliés respectifs, ne sera pas réputé constituer un Coût Accru des Opérations de Couverture.

**Perturbation des Opérations de Couverture** désigne, à moins que la Perturbation des Opérations de Couverture ne soit indiquée comme étant inapplicable dans les Conditions Définitives applicables, la situation dans laquelle l'Émetteur, le Garant (s'il y a lieu) et/ou l'un quelconque de leurs Affiliés respectifs se trouvent dans l'incapacité, en dépit de leurs efforts raisonnables, (a) d'acquérir, d'établir, de rétablir, de remplacer, de maintenir, de dénouer ou de céder toute(s) transaction(s) ou tout(s) actif(s) qu'ils jugeront nécessaires pour couvrir tout risque de cours (y compris, sans caractère limitatif, le risque de change) encouru par l'Émetteur concerné ou le Garant (s'il y a lieu) du fait de l'émission des Titres et de l'exécution de ses obligations en vertu des Titres, ou (b) de réaliser, recouvrer, verser, recevoir, rapatrier ou transférer librement les produits de l'une quelconque de ces transactions ou de l'un quelconque de ces actifs.

(b) Conséquences de la survenance d'un Cas de Perturbation Additionnel

Si les Conditions Définitives stipulent qu'un Cas de Perturbation Additionnel est applicable et s'il survient un Cas de Perturbation Additionnel, l'Émetteur pourra prendre, l'une ou l'autre des mesures décrites ci-dessous :

- (i) exiger de l'Agent de Calcul qu'il effectue tout ajustement aux Modalités des Titres qu'il estime éventuellement approprié afin de tenir compte de ce Cas de Perturbation Additionnel, et déterminer la(les) date(s) à laquelle (auxquelles) cet(ces) ajustement(s) prendra(ont) effet ; ou
- (ii) rembourser les Titres, en adressant une notification aux Titulaires de Titres conformément à la Modalité Générale 14 (*Avis*). Si les Titres sont ainsi remboursés, l'Émetteur paiera à chaque Titulaire de Titres, pour chaque Titre détenu par lui, un montant égal au Montant de Remboursement à la Juste Valeur de Marché de ce Titre. Les paiements seront effectués de la manière qui sera notifiée au Titulaires de Titres, conformément à la Modalité Générale 14 (*Avis*); ou

En cas de survenance d'un Cas de Perturbation Additionnel, l'Émetteur devra adresser une notification dès que possible aux Titulaires de Titres, conformément à la Modalité Générale 14 (*Avis*), indiquant la survenance du Cas de Perturbation Additionnel, et donnant des détails sur cet événement et la mesure qu'il est proposé de prendre à cet égard.

### 3.5 Autres événements

Cette Modalité des Actifs s'appliquera aux Titres à moins que les Conditions Définitives applicables spécifient qu'elle n'est pas applicable.

Nonobstant les stipulations précédentes de ces Modalités des Titres Indexés sur Marchandise/Matière Première, si l'Agent de Calcul détermine qu'un autre événement est survenu ayant un impact significatif sur les Titres, alors :



- (a) L'Agent de Calcul pourra effectuer les ajustements aux Modalités des Titres qu'il estime éventuellement appropriés afin de tenir compte de cet événement, et déterminer la(les) date(s) à laquelle (auxquelles) cet(ces) ajustement(s) prendra(ont) effet ;
- (b) l'Émetteur concerné pourra rembourser les Titres, en adressant une notification aux Titulaires de Titres conformément à la Modalité Générale 14 (*Avis*). Si les Titres sont ainsi remboursés, l'Émetteur paiera à chaque Titulaire de Titres, pour chaque Titre détenu par lui, un montant égal au Montant de Remboursement à la Juste Valeur de Marché de ce Titre. Les paiements seront effectués de la manière qui sera notifiée au Titulaires de Titres, conformément à la Modalité Générale 14 (*Avis*).

Dès la détermination de l'Agent de Calcul prévue à cette Modalité des Titres Indexés sur Marchandise/Matière Première 3.5, l'Émetteur concerné adressera une notification aux Titulaires concernant dès que possible et conformément à la Modalité Générale 14 (*Avis*), en donnant des détails sur cet événement.

Nonobstant ce qui précède, si Déclencheur Essentiel est spécifié applicable dans les Conditions Définitives, les Modalités Générales 6.7 et 12.3 (f) s'appliquent.

## CHAPITRE 2 – MODALITÉS DES ACTIFS – TITRES INDEXÉS SUR INDICE

*Ce chapitre prévoit les modalités supplémentaires pour les Titres Indexés sur Indice.*

*Les modalités exposées ci-dessous (les Modalités des Titres Indexés sur Indice) s'appliquent aux Titres si les Conditions Définitives applicables prévoient l'application de Titres à Coupon Indexé sur Indice ou de Titres à Remboursement Indexé sur Indice). Ces Modalités des Titres Indexés sur Indice s'appliquent sous réserve des ajouts qui pourront leur être apportés par les Conditions Définitives applicables.*

*Les termes commençant par des majuscules qui ne sont pas définis dans ces Modalités des Titres Indexés sur Indice ou ailleurs dans les Modalités des Titres auront la signification qui leur est donnée dans les Conditions Définitives applicables (y compris, sans caractère limitatif, la Modalité Définitions).*

*Les Références faites dans ces Modalités des Titres Indexés sur Indice à une Modalité des Titres Indexés sur Indice sont des références à un paragraphe ou une clause de ces Modalités des Titres Indexés sur Indice.*

### 1 TITRES INDEXÉS SUR INDICE

À moins qu'ils ne soient remboursés de manière anticipée conformément à ces Modalités des Titres Indexés sur Indice, si la détermination (A) du Montant d'Intérêt (dans le cas de Titres à Coupon Indexé sur Indice) ou (B) (I) du Montant de Remboursement Final ; (II) du Montant de Remboursement Anticipé ou (III) du Montant de Remboursement Échelonné (dans le cas de Titres à Remboursement Indexé sur Indice), le cas échéant, est retardé du fait de la survenance d'un Cas de Perturbation de Marché, alors :

- (a) le paiement de ces montants (le **Montant Affecté**) surviendra à la date prévue pour le paiement de ce montant ou, si plus tardive, à la date survenant deux (2) Jours d'Extension du Paiement (ou tel autre nombre de Jours d'Extension du Paiement spécifié par les Conditions Définitives applicables) après la date la plus précoce parmi les dates suivantes : (i) la Date de Détermination de l'Indice et (ii) la Date Limite de Perturbation ; et
- (b) ce Montant Affecté sera payé sans intérêts ou autre somme payable sur le fondement de ce retard du paiement du Montant Affecté.

### 2 DÉFINITIONS GÉNÉRALES APPLICABLES AUX TITRES INDEXÉS SUR INDICE

**Bourse** désigne, en relation avec un Indice :

- (i) si la mention "Bourse Multiple" est spécifiée comme étant non applicable dans les Conditions Définitives applicables, chaque bourse ou système de cotation spécifié comme tel pour cet Indice dans les Conditions Définitives applicables, tout successeur de cette bourse ou de ce système de cotation, ou toute bourse ou tout système de cotation de remplacement auquel la négociation des valeurs mobilières composant l'Indice a été temporairement transférée (sous réserve que l'Agent de Calcul ait déterminé qu'il existe, sur cette bourse ou ce système de cotation temporaire de remplacement, une liquidité comparable pour les valeurs mobilières composant cet Indice à celle qui existait sur la Bourse d'origine) ; et
- (ii) si la mention "Bourse Multiple" est spécifiée comme étant applicable dans les Conditions Définitives applicables, pour chaque Composant Sous-Jacent de cet Indice, la bourse ou le système de cotation sur lequel ce Composant Sous-Jacent est principalement négocié.

**Bourse Connexe** désigne, relativement à un Indice, chaque bourse ou système de cotation spécifié comme tel pour cet Indice dans les Conditions Définitives applicables, tout successeur de cette bourse ou de ce système de cotation ou toute bourse ou tout système de cotation de remplacement sur lequel la négociation des contrats à terme ou contrats d'options portant sur cet Indice a été temporairement transférée (sous réserve que

l'Agent de Calcul ait déterminé qu'il existe, sur cette bourse ou ce système de cotation temporaire de remplacement, une liquidité comparable pour les contrats à terme ou d'options relatifs à cet Indice à celle qui existait sur la Bourse d'origine), étant entendu que si les Conditions Définitives applicables stipulent la mention "Toutes Bourses" sous la rubrique Bourse Connexe, l'expression "Bourse Connexe" désigne chaque bourse ou système de cotation où la négociation a un effet substantiel (tel que déterminé par l'Agent de Calcul) sur le marché global des contrats à terme ou contrats d'options portant sur cet Indice.

**Cas de Perturbation de Règlement** désigne, relativement à un Composant Sous-Jacent, un évènement échappant au contrôle de l'Émetteur dont il résulte que le Système de Livraison-Règlement est dans l'incapacité de procéder au transfert de ce Composant Sous-Jacent.

**Composant Sous-Jacent** désigne, relativement à un Indice, chacun des titres composant cet Indice.

**Cycle de Règlement** désigne la période de Jours Ouvrés du Système de Règlement-Livraison suivant une transaction effectuée sur la Bourse relativement aux actions référencées par l'Indice à l'issue de laquelle le règlement intervient habituellement conformément aux règles de la Bourse (ou, s'il y a plusieurs Bourses relatives à l'Indice, la plus longue des périodes de règlement).

**Date de Détermination de l'Indice** a la signification donnée à ce terme dans la Modalité des Titres Indexés sur Indice 3.1(b) (*Conséquences de la survenance de Jours de Perturbation*).

**Date d'Observation** désigne chaque date spécifiée comme telle dans les Conditions Définitives applicables ou, par ailleurs, considérée comme une Date d'Observation conformément aux Modalités des Titres, ou si cette date n'est pas un Jour de Négociation d'Indice Prévu, et sauf si les Conditions Définitives applicables incluent une stipulation contraire, le Jour de Négociation d'Indice Prévu immédiatement suivant, à moins que l'Agent de Calcul n'estime que ce jour est un Jour de Perturbation. Si ce jour est un Jour de Perturbation, les dispositions de la Modalité des Titres Indexés sur Indice 3.1(b) (*Conséquences de la survenance de Jours de Perturbation*) ci-dessous s'appliqueront.

**Date d'Observation Prévue** désigne toute date qui, s'il ne s'était pas produit un évènement provoquant un Jour de Perturbation, aurait été à l'origine une Date d'Observation.

**Date de Conclusion** désigne la date spécifiée comme telle dans les Conditions Définitives applicables.

**Date de Référence** désigne, selon le cas, une Date d'Observation, une Date d'Observation, un Jour de Détermination de l'Activation, une Date de Début de la Période d'Activation, une Date de Fin de la Période d'Activation, un Jour de Détermination de la Désactivation, une Date de Début de la Période de Désactivation, une Date de Fin de la Période de Désactivation, une Date d'Évaluation du Remboursement Anticipé Automatique ou une Date d'Évaluation.

**Date Limite de Perturbation** désigne, au titre de la survenance d'un Jour de Perturbation, le dernier Jour de Négociation d'Indice Prévu de la séquence des Jours de Négociation Prévus consécutifs égale au Nombre Maximum de Jours de Perturbation, suivant immédiatement la Date d'Observation Prévue.

**Evènement Administrateur/Indice de Référence** a le sens donné à ce terme dans la Modalité "Définitions".

**Heure d'Évaluation** désigne :

- (a) s'agissant de tout Indice devant être valorisé :
  - (i) si la mention "Bourse Multiple" est spécifiée comme étant non applicable dans les Conditions Définitives applicables :
  - (A) si "Clôture" est spécifié dans les conditions Définitives applicables, l'Heure de Clôture Normale sur la Bourse concernée à la date concernée, sous réserve que si la Bourse

concernée ferme avant l'Heure de Clôture Normale, alors l'Heure d'Évaluation sera l'heure de clôture effective ; ou

- (B) si "Intra-Journalier" est spécifié dans les Conditions Définitives applicables, toute heure depuis l'heure d'ouverture de la session de négociation normale sur la Bourse concernée ou sur la Bourse Connexe jusqu'à l'Heure de Clôture Normale de la Bourse concernée ou de la Bourse Connexe à la date concernée ;
- (ii) si la mention "Bourse Multiple" est spécifiée comme étant applicable dans les Conditions Définitives applicables :
  - (A) pour déterminer s'il s'est produit un Cas de Perturbation de Marché : (I) concernant tout Composant Sous-Jacent, l'Heure de Clôture Normale sur la Bourse concernée pour le Composant Sous-Jacent, et (II) concernant tous contrats d'options ou contrats à terme sur l'Indice, la clôture des négociations sur la Bourse Connexe ; ou
  - (B) pour toute autre circonstance :
    - (I) si "Clôture" est spécifié dans les conditions Définitives applicables, l'heure à laquelle le niveau de clôture officielle de l'Indice est calculé et publié par le Sponsor de l'Indice à la date concernée ; ou
    - (II) si "Intra-Journalier" est spécifié dans les Conditions Définitives applicables, toute heure à laquelle le niveau de l'Indice est calculé et publié par le Sponsor de l'Indice depuis l'heure d'ouverture de la session de négociation normale sur la Bourse concernée ou sur la Bourse Connexe jusqu'à l'Heure de Clôture Normale de la Bourse concernée ou de la Bourse Connexe à la date concernée ;.
- (b) dans le cas d'un Indice Propriétaire, le moment où le Sponsor de l'Indice calcul et publie le cours officiel de clôture de cet Indice Propriétaire.

**Heure de Clôture Normale** désigne, au titre d'une Bourse ou d'une Bourse Connexe et d'un Jour de Négociation d'Indice Prévu, l'heure de clôture normale de cette Bourse ou cette Bourse Connexe lors de ce Jour de Négociation d'Indice Prévu, sans tenir compte des séances ayant lieu après cette heure de clôture normale ou en dehors des horaires de séances habituels.

**Indice et Indices** désignent, sous réserve d'ajustement conformément aux présentes Modalités des Titres Indexés sur Indice, l'indice ou les indices spécifiés comme tel dans les Conditions Définitives applicables, et les expressions apparentées devront être interprétées par analogie.

**Indice de Référence Concerné "Indice"** désigne, relativement aux Titres :

- (a) un Indice ;
- (b) un Indice Propriétaire ; ou
- (c) tout autre indice, indice de référence ou source de prix spécifié(e) comme Indice de Référence Concerné "Indice" dans les Conditions Définitives applicables.

**Indice Propriétaire** désigne des Indices Propriétaires (tels que définis dans la section "Description des Indices Propriétaires" du Prospectus de Base), tel que spécifié dans les Conditions Définitives applicables.

**Jour d'Extension du Paiement** désigne un jour qui est un Jour Ouvré de Paiement.

**Jour de Bourse** désigne (a) dans le cas d'un Indice unique, le Jour de Bourse (Base Indice Unique), (b) dans le cas d'un Panier d'Indices, (i) le Jour de Bourse (Base Tous Indices) ou (ii) le Jour de Bourse (Base par

Indice) tel que spécifié dans les Conditions Définitives applicables. Si les Conditions Définitives applicables ne spécifient aucun Jour de Bourse applicable, la clause Jour de Bourse (Base Tous Indices) sera réputée s'appliquer pour un Panier d'Indices et autrement la clause Jour de Bourse (Base Indice Unique) s'appliquera.

**Jour de Bourse (Base Indice Unique)** désigne, relativement à un Indice:

- (a) si la mention "Bourse Multiple" est spécifiée comme étant non applicable dans les Conditions Définitives applicables, tout Jour de Négociation d'Indice Prévu où chaque Bourse et chaque Bourse Connexe sont ouvertes pour la réalisation de négociations pendant leur séance de négociation normale, nonobstant le fait que cette Bourse ou cette Bourse Connexe fermerait avant son Heure de Clôture Normale ; ou
- (b) si la mention "Bourse Multiple" est spécifiée comme étant applicable dans les Conditions Définitives applicables, tout Jour de Négociation d'Indice Prévu lors duquel : (i) le Sponsor de l'Indice publie le niveau de l'Indice et (ii) la Bourse Connexe est ouverte pour la réalisation de négociations pendant sa séance de négociation normale, nonobstant le fait que la Bourse Connexe fermerait avant son Heure de Clôture Normale.

**Jour de Bourse (Base par Indice)** désigne, relativement à l'un quelconque des Indices compris dans un Panier :

- (a) si la mention "Bourse Multiple" est spécifiée comme étant non applicable pour cet Indice dans les Conditions Définitives applicables, tout Jour de Négociation d'Indice Prévu où chaque Bourse et chaque Bourse Connexe relatives à cet Indice sont ouvertes pour la réalisation de négociations pendant leurs séances de négociation normales respectives, nonobstant le fait qu'une telle Bourse ou Bourse Connexe fermerait avant son Heure de Clôture Normale ; ou
- (b) si la mention "Bourse Multiple" est spécifiée comme étant applicable pour cet Indice dans les Conditions Définitives applicables, tout Jour de Négociation d'Indice Prévu pour cet Indice lors duquel : (i) le Sponsor de l'Indice publie le niveau de cet Indice et (ii) la Bourse Connexe est ouverte pour la réalisation de négociations pendant sa séance de négociation normale, nonobstant le fait que la Bourse Connexe fermerait avant son Heure de Clôture Normale.

**Jour de Bourse (Base Tous Indices)** désigne, relativement à tous les Indices compris dans un Panier :

- (a) si la mention "Bourse Multiple" est spécifiée comme étant non applicable pour chacun de ces Indices dans les Conditions Définitives applicables, chaque Jour de Négociation d'Indice Prévu où chaque Bourse et chaque Bourse Connexe relatives à ces Indices sont ouvertes pour la réalisation de négociations pendant leur séance de négociation normale, nonobstant le fait que cette Bourse ou cette Bourse Connexe fermerait avant son Heure de Clôture Normale ; ou
- (b) si la mention "Bourse Multiple" est spécifiée comme étant applicable pour un ou plusieurs Indices dans les Conditions Définitives applicables, tout Jour de Négociation d'Indice Prévu lors duquel les conditions suivantes sont réunies :
  - (i) chaque Bourse et chaque Bourse Connexe sont ouvertes pour la réalisation de négociations pendant leurs séances de négociation normales respectives relativement à tout Indices pour lequel la mention "Bourse Multiple" est spécifiée comme étant non applicable, nonobstant le fait que toute telle Bourse ou Bourse Connexe fermerait avant son Heure de Clôture Normale ; et
  - (ii) relativement à tout Indice pour lequel la mention "Bourse Multiple" est spécifiée comme étant applicable (A) le Sponsor de l'Indice publie le niveau de cet Indice et (B) la Bourse Connexe est ouverte pour la réalisation de négociations pendant sa séance de négociation normale, nonobstant le fait que la Bourse Connexe fermerait avant son Heure de Clôture Normale.

**Jour de Négociation d'Indice Prévu** désigne (i) dans le cas d'un Indice unique, le Jour de Négociation d'Indice Prévu (Base Indice Unique), (ii) dans le cas d'un Panier d'Indices, (a) le Jour de Négociation d'Indice Prévu (Base Tous Indices) ou (b) le Jour de Négociation d'Indice Prévu (Base par Indice) tel que spécifié dans les Conditions Définitives applicables. Si les Conditions Définitives applicables ne spécifient aucun Jour de Négociation d'Indice Prévu applicable, la clause Jour de Négociation d'Indice Prévu (Base Tous Indices) sera réputée s'appliquer pour un Panier d'Indices et autrement la clause Jour de Négociation d'Indice Prévu (Base Indice Unique) s'appliquera.

**Jour de Négociation d'Indice Prévu (Base Indice Unique)** désigne :

- (a) au titre d'un Indice :
  - (i) si la mention "Bourse Multiple" est spécifiée comme étant non applicable dans les Conditions Définitives applicables, tout jour où il est prévu que chaque Bourse et chaque Bourse Connexe soient ouvertes pour l'exécution de transactions pendant leur séance de négociation régulière respective ; ou
  - (ii) si la mention "Bourse Multiple" est spécifiée comme étant applicable dans les Conditions Définitives applicables, tout jour où il est prévu que (i) le Sponsor de l'Indice publie le niveau de l'Indice et (ii) la Bourse Connexe soit ouverte pour l'exécution de transactions pendant sa séance de négociation régulière ; ou
- (b) au titre d'un Indice Propriétaire, tout jour où, ou le cas échéant, au titre duquel il est prévu que le Sponsor de l'Indice publie le niveau de cet Indice.

**Jour de Négociation d'Indice Prévu (Base par Indice)** désigne :

- (a) au titre d'un Indice :
  - (i) si la mention "Bourse Multiple" est spécifiée comme étant non applicable dans les Conditions Définitives applicables, tout jour où il est prévu que chaque Bourse et chaque Bourse Connexe relatives à cet Indice soient ouvertes pour l'exécution de transactions pendant leur séance de négociation régulière respective ; ou
  - (ii) si la mention "Bourse Multiple" est spécifiée comme étant applicable dans les Conditions Définitives applicables, tout jour où il est prévu que (A) le Sponsor de l'Indice publie le niveau de cet Indice et (B) la Bourse Connexe soit ouverte pour l'exécution de transactions pendant sa séance de négociation régulière ; ou
- (b) au titre d'un Indice Propriétaire, tout jour où, ou le cas échéant, au titre duquel il est prévu que le Sponsor de l'Indice publie le niveau de cet Indice.

**Jour de Négociation d'Indice Prévu (Base tous Indices)** désigne, pour un Panier, tout jour où les conditions suivantes sont réunies pour chaque Indice et/ou Indice Propriétaire compris dans le Panier :

- (a) au titre d'un Panier d'Indices, tout jour pour lequel les conditions visées au paragraphe (b) ci-dessous et, le cas échéant, au paragraphe (c) ci-dessous, sont respectées relativement à tous les Indices et, selon le cas, à tous les Indices Propriétaires, inclus dans le Panier ;
- (b) au titre d'un quelconque Indice :
  - (i) si la mention "Bourse Multiple" est spécifiée comme étant non applicable dans les Conditions Définitives applicables, tout jour où il est prévu que chaque Bourse et chaque Bourse Connexe relatives à chaque Indice soient ouvertes pour l'exécution de transactions pendant leur séance de négociation régulière respective ; ou

- (ii) si la mention "Bourse Multiple" est spécifiée comme étant applicable dans les Conditions Définitives applicables, tout jour où il est prévu que (A) le Sponsor de l'Indice publie le niveau de chaque Indice et (B) chaque Bourse Connexe soit ouverte pour l'exécution de transactions pendant sa séance de négociation régulière ; ou
- (c) au titre de chaque Indice Propriétaire, tout jour où, ou le cas échéant, au titre duquel il est prévu que le Sponsor de l'Indice publie le niveau de cet Indice.

**Jour de Perturbation** désigne :

- (a) en ce qui concerne un Indice (ou, dans le cas d'un Panier d'Indices, en ce qui concerne tout Indice compris dans le Panier et observé séparément):
  - (i) si la mention "Bourse Multiple" est spécifiée comme étant non applicable dans les Conditions Définitives applicables, tout Jour de Négociation d'Indice Prévu pour cet Indice lors duquel : (1) la Bourse ou la Bourse Connexe concernée n'ouvre pas pour la réalisation de négociations pendant sa séance de négociation normale ; ou (2) lors duquel il s'est produit un Cas de Perturbation de Marché ; ou
  - (ii) si la mention "Bourse Multiple" est spécifiée comme étant applicable dans les Conditions Définitives applicables, tout Jour de Négociation d'Indice Prévu pour cet Indice lors duquel : (1) le Sponsor de l'Indice manque de publier le niveau de l'Indice, (2) la Bourse Connexe n'ouvre pas pour la réalisation de négociations pendant sa séance de négociation normale ; ou (3) il s'est produit un Cas de Perturbation de Marché ;
- (ii) en ce qui concerne un Indice Propriétaire (ou, dans le cas d'un Panier d'Indices Propriétaires, en ce qui concerne tout Indice Propriétaire compris dans le Panier et observé séparément), tout Jour de Négociation d'Indice Prévu lors duquel il s'est produit un Cas de Perturbation de Marché.

**Jour Ouvré de Système de Règlement-Livraison** désigne, relativement à un Système de Règlement-Livraison, tout jour pendant lequel ce Système de Règlement-Livraison est (ou, en l'absence d'un Cas de Perturbation de Règlement, aurait été) ouvert pour accepter et exécuter les instructions de règlement.

**Montant de Remboursement à la Juste Valeur de Marché** a la signification donnée à ce terme à la Modalité "Définitions"

**Niveau de l'Indice** désigne, s'agissant d'un Indice ou d'un Indice Propriétaire, le cas échéant, et d'une heure de la journée, le niveau de l'Indice ou de l'Indice Propriétaire à cette heure ou ce jour-là, tel que déterminé par l'Agent de Calcul, sous réserve d'ajustement de temps à autre conformément à ces Modalités des Titres Indexés sur Indice.

**Nombre Maximum de Jours de Perturbation** désigne huit (8) Jours de Négociation Prévus ou tel autre nombre de Jours de Négociation Prévus spécifié dans les Conditions Définitives applicables.

**Panier** désigne un panier contenant des Indices et/ou des Indices Propriétaires (le cas échéant) spécifiés dans les Conditions Définitives applicables, dans les proportions relatives indiquées par les Conditions Définitives applicables.

**Sponsor de l'Indice** désigne,

- (a) en relation avec un Indice, la société ou autre entité qui (i) est responsable de fixer et revoir les règles et procédures, les méthodes de calcul et les ajustements éventuels relatifs à cet Indice, et (ii) publie (directement ou par l'intermédiaire d'un agent) le cours de cet Indice sur une base régulière pendant

chaque Jour de Négociation d'Indice Prévu, qui est, à la Date d'Émission des Titres, le sponsor de l'indice spécifié pour cet Indice dans les Conditions Définitives applicables ; ou

- (b) En relation avec un Indice Propriétaire, Crédit Agricole CIB ou l'un de ses successeurs en tant que sponsor de l'indice.

**Système de Règlement-Livraison** désigne le système de règlement-livraison désigné en tant que tel dans les Conditions Définitives applicables pour chaque Composant Sous-Jacent de l'Indice, ou tout système succédant à ce système de règlement-livraison tel que déterminé par l'Agent de Calcul. Si les Conditions Définitives applicables ne mentionnent pas de système de règlement-livraison, le Système de Règlement-Livraison sera le principal système de règlement-livraison domestique habituellement utilisé pour le règlement des opérations portant sur le Composant Sous-Jacent concerné. Si le Système de Règlement-Livraison suspend le règlement des opérations portant sur le Composant Sous-Jacent concerné, l'Agent de Calcul déterminera le système réputé constituer le Système de Règlement-Livraison.

**Titres Indexés sur Panier d'Indices** désigne des Titres Indexés sur Indice qui sont adossés à plus d'un Indice, tel que spécifié dans les Conditions Définitives applicables.

### 3 EVENEMENTS RELATIFS AUX TITRES INDEXÉS SUR INDICE

#### 3.1 Cas de Perturbation de Marché, Jours de Perturbation et Conséquences

- (a) Définitions

**Cas de Perturbation de Marché** désigne :

- (a) relativement à un Indice :

- (i) si la mention "Bourse Multiple" est spécifiée comme étant non applicable dans les Conditions Définitives applicables, la survenance ou l'existence (A) d'une Perturbation des Négociations, dont l'Agent de Calcul estime qu'elle est substantielle et qui se produit à tout moment pendant la période d'une heure qui finit à l'Heure d'Évaluation concernée ; (B) d'une Perturbation de la Bourse, dont l'Agent de Calcul estime qu'elle est substantielle et qui se produit à tout moment pendant la période d'une heure qui finit à l'Heure d'Évaluation concernée ; ou (C) d'une Clôture Anticipée ; pour déterminer si un Cas de Perturbation de Marché existe à un moment quelconque, si un Cas de Perturbation de Marché survient pour un Composant Sous-Jacent inclus dans l'Indice à un moment quelconque, la part en pourcentage de ce Composant Sous-Jacent dans le niveau de cet Indice sera calculée en comparant (I) la part du niveau de cet Indice attribuable à ce Composant Sous-Jacent avec (II) le niveau global de l'Indice, dans chaque cas immédiatement avant la survenance de ce Cas de Perturbation de Marché ; ou
- (ii) si la mention "Bourse Multiple" est spécifiée comme étant applicable dans les Conditions Définitives applicables :
  - (A) (I) la survenance ou l'existence, relativement à tout Composant Sous-Jacent (1) d'une Perturbation des Négociations concernant la Bourse sur laquelle le Composant Sous-Jacent est principalement négocié, dont l'Agent de Calcul estime qu'elle est substantielle et qui se produit à tout moment pendant la période d'une heure qui finit à l'Heure d'Évaluation concernée ; (2) d'une Perturbation de la Bourse concernant la Bourse sur laquelle le Composant Sous-Jacent est principalement négocié, dont l'Agent de Calcul estime qu'elle est substantielle et qui se produit à tout moment pendant la période d'une heure



qui finit à l'Heure d'Évaluation concernée ; ou (3) d'une Clôture Anticipée et (II) la somme de tous les Composants Sous-Jacents affectés par la survenance d'une Perturbation des Négociations, d'une Perturbation de la Bourse ou d'une Clôture Anticipée constituent 20 pour cents ou plus du niveau de l'Indice ; ou

- (B) concernant des contrats à terme ou contrats d'options portant sur l'Indice concerné, la survenance ou l'existence (I) d'une Perturbation des Négociations, dont l'Agent de Calcul estime qu'elle est substantielle et qui se produit à tout moment pendant la période d'une heure qui finit à l'Heure d'Évaluation concernée pour la Bourse Connexe ; (II) d'une Perturbation de la Bourse, dont l'Agent de Calcul estime qu'elle est substantielle et qui se produit à tout moment pendant la période d'une heure qui finit à l'Heure d'Évaluation concernée pour la Bourse Connexe ; ou (III) d'une Clôture Anticipée.

et, pour déterminer si un Cas de Perturbation de Marché existe à un moment quelconque, si un Cas de Perturbation de Marché survient pour un Composant Sous-Jacent inclus dans l'Indice à un moment quelconque, la part en pourcentage de ce Composant Sous-Jacent dans le niveau de cet Indice sera calculée en comparant (1) la part du niveau de cet Indice attribuable à ce Composant Sous-Jacent avec (2) le niveau global de l'Indice, dans chaque cas sur la base des pondérations d'ouverture officielles telles que publiées par le Sponsor de l'Indice en tant que données de marché "d'ouverture" ; et

- (b) dans le cas d'un Indice Propriétaire, le manquement du Sponsor de l'Indice à calculer et publier le niveau de l'Indice Propriétaire un Jour de Négociation d'Indice Prévu ou à le calculer et le publier conformément au calendrier prévu pour cette publication.

**Clôture Anticipée** désigne, s'agissant d'un Indice :

- (a) si la mention "Bourse Multiple" est spécifiée comme étant non applicable dans les Conditions Définitives applicables, la clôture, lors de tout Jour de Bourse relatif à cet Indice, de toute Bourse concernée pour des Composants Sous-Jacents qui composent 20 pour cent au moins du cours de cet Indice, ou de toute Bourse Connexe, avant leur Heure de Clôture Normale, à moins que cette heure de clôture anticipée ne soit annoncée par cette ou ces Bourse(s) ou par cette ou ces Bourse(s) Connexe(s) une heure au moins avant celle des heures suivantes qui surviendra la première : (i) l'heure réelle de clôture de la séance normale de négociation sur cette ou ces Bourse(s) ou cette ou ces Bourse(s) Connexe(s) lors de ce Jour de Bourse, et (ii) la date-limite de soumission des ordres devant être entrés dans le système de la Bourse ou de la Bourse Connexe pour exécution à l'Heure d'Évaluation lors de ce Jour de Bourse ; ou
- (b) si la mention "Bourse Multiple" est spécifiée comme étant applicable dans les Conditions Définitives applicables, la clôture, lors de tout Jour de Bourse, de la Bourse relative à l'un quelconque des Sous-Jacents ou de la Bourse Connexe, avant son Heure de Clôture Normale, à moins que cette heure de clôture anticipée ne soit annoncée par la Bourse ou par la Bourse Connexe (selon le cas) une heure au moins avant celle des heures suivantes qui surviendra la première : (i) l'heure réelle de clôture de la séance normale de négociation sur cette ou ces Bourse(s) ou cette ou ces Bourse(s) Connexe(s) lors de ce Jour de Bourse, et (ii) la date-limite de soumission des ordres devant être entrés dans le système de la Bourse ou de la Bourse Connexe pour exécution à l'Heure d'Évaluation lors de ce Jour de Bourse.

**Perturbation de la Bourse** désigne, relativement à un Indice:

- (a) si la mention "Bourse Multiple" est spécifiée comme étant non applicable dans les Conditions Définitives applicables, tout événement (autre qu'une Clôture Anticipée) qui perturbe ou réduit (comme l'Agent de Calcul le déterminera) la capacité des participants au marché en général (i) d'effectuer des transactions sur, ou d'obtenir des cours de marché pour, des titres composant 20 pour cent au moins du niveau de l'Indice concerné, sur toute Bourse concernée, ou (ii) d'effectuer des transactions sur, ou d'obtenir des cours de marché pour, des contrats à terme ou contrats d'options portant sur l'Indice concerné sur toute Bourse Connexe concernée ; ou
- (b) si la mention "Bourse Multiple" est spécifiée comme étant applicable dans les Conditions Définitives applicables, tout événement (autre qu'une Clôture Anticipée) qui perturbe ou réduit (comme l'Agent de Calcul le déterminera) la capacité des participants au marché en général d'effectuer des transactions sur, ou d'obtenir des cours de marché pour (i) l'un quelconque des Composants Sous-Jacents, sur la Bourse relative au Composant Sous-Jacent concerné ou (ii) des contrats à terme ou contrats d'options portant sur l'Indice concerné sur toute Bourse Connexe concernée.

**Perturbation des Négociations** désigne, dans le cas d'un Indice, toute suspension ou limitation des négociations imposée par la Bourse ou la Bourse Connexe concernée ou autrement, que ce soit en raison de fluctuations de cours excédant les limites permises par la Bourse ou la Bourse Connexe concernée ou autrement, (A) se rapportant (i) si la mention "Bourse Multiple" est spécifiée comme étant non applicable dans les Conditions Définitives applicables, à des Composants Sous-Jacents qui constituent 20 pour cent au moins du niveau de cet Indice sur toute(s) Bourse(s) concernée(s), ou (ii) si la mention "Bourse Multiple" est spécifiée comme étant applicable dans les Conditions Définitives applicables, à l'un quelconque des Composants Sous-Jacents sur la Bourse relative au Composant Sous-Jacent concerné ou (B) sur les contrats à terme ou les contrats d'options relatifs à cet Indice sur la Bourse Connexe concernée.

- (b) Conséquences de la survenance de Jours de Perturbation
  - (i) Si une Date d'Observation est un Jour de Perturbation, alors :
    - (A) dans le cas de Titres Indexés sur un unique Indice, l'Agent de Calcul reportera la Date d'Observation, auquel cas la Date d'Observation sera le premier jour suivant immédiatement le Jour de Négociation d'Indice Prévu qui n'est pas un Jour de Perturbation (la **Date de Détermination de l'Indice**), à moins que chaque Jour de Négociation d'Indice Prévu consécutif jusqu'à la Date Limite de Perturbation incluse soit un Jour de Perturbation, auquel cas (I) la Date Limite de Perturbation sera réputée être la Date d'Observation, malgré le fait que ce jour soit un Jour de Perturbation et (II) l'Agent de Calcul déterminera le niveau de l'Indice ou de l'Indice Propriétaire à l'Heure d'Evaluation à cette Date Limite de Perturbation conformément à la formule et à la méthode retenue pour le calcul de l'Indice qui étaient effectives à la date la plus récente antérieure à la survenance du premier Jour de Perturbation en utilisant le prix négocié sur la Bourse à l'Heure d'Evaluation à la Date Limite de Perturbation pour chaque titre compris dans l'Indice (ou, si un événement déclenchant un Jour de Perturbation est intervenu relativement au titre concerné à la Date Limite de Perturbation, son estimation de bonne foi de la valeur du titre concerné à l'Heure d'Evaluation à la Date Limite de Perturbation) ou, pour

un Indice Propriétaire, conformément aux règles qui régissent l'Indice Propriétaire ;  
ou

(B) dans le cas des Titres Indexés sur un Panier d'Indices :

- (I) pour chaque Indice non affectée par la survenance d'un Cas de Perturbation de Marché, la Date d'Observation sera la Date d'Observation Prévue ; et
- (II) pour chaque Indice affecté (chacun un **Indice Affecté**) par la survenance d'un Cas de Perturbation de Marché, l'Agent de Calcul reportera la Date d'Observation, auquel cas la Date d'Observation sera la Date de Détermination de l'Indice relative à l'Indice Affecté, à moins que chaque Jour de Négociation d'Indice Prévu consécutif jusqu'à la Date Limite de Perturbation incluse soit un Jour de Perturbation, auquel cas (1) la Date Limite de Perturbation sera réputée être la Date d'Observation, malgré le fait que ce jour soit un Jour de Perturbation et (2) l'Agent de Calcul déterminera le niveau de l'Indice ou de l'Indice Propriétaire à l'Heure d'Evaluation à cette Date Limite de Perturbation conformément à la formule et à la méthode retenue pour le calcul de l'Indice qui étaient effectives à la date la plus récente antérieure à la survenance du premier Jour de Perturbation en utilisant le prix négocié sur la Bourse à l'Heure d'Evaluation à la Date Limite de Perturbation pour chaque titre compris dans l'Indice (ou, si un événement déclenchant un Jour de Perturbation est intervenu relativement au titre concerné à la Date Limite de Perturbation, son estimation de bonne foi de la valeur du titre concerné à l'Heure d'Evaluation à la Date Limite de Perturbation) ou, pour un Indice Propriétaire, conformément aux règles qui régissent l'Indice Propriétaire ; en cas de pluralité d'Indice Affectés, la dernière Date de Détermination de l'Indice sera la Date de Détermination de l'Indice pour les besoins de la Modalité des Titres Indexés sur Indice 1(a) ci-dessus.

(ii) Si l'Agent de Calcul est dans l'incapacité de déterminer ou ne détermine pas le Niveau de l'Indice conformément à la Modalité des Titres Indexés sur Indice 3.1(b)(i)(A) ou à la Modalité des Titres Indexés sur Indice 3.1(b)(i)(B) ci-dessus, selon le cas, ou si cette détermination ne permet pas, selon l'avis de l'Agent de Calcul, de rendre compte de la survenance du Jour de Perturbation :

- (A) l'Agent de Calcul pourra procéder aux ajustements de toutes Modalités qu'il considérera comme appropriés afin de rendre compte de la survenance d'un tel Jour de Perturbation et déterminer la(es) date(s) à laquelle (auxquelles) ces ajustement seront effectifs ; en procédant à ces ajustements, l'Agent de Calcul pourra prendre en compte l(es) ajustement(s) équivalent(s) qui serai(en)t appliqué(s) à une opération portant sur un dérivé sur indice sur le marché suivant la survenance de l'évènement considéré et quand l'Agent de Calcul l'estimera approprié, ajuster les Modalités pour donner effet à cet(s) ajustement(s) ; ou
- (B) si l'Agent de Calcul est dans l'incapacité de déterminer ou ne détermine pas les ajustements aux fins du sous-paragraphe (iii)(A) ci-dessus, par l'envoi d'une notification conformément à Modalité Générale 14 (*Avis*), l'Émetteur pertinent pourra procéder au remboursement des Titres en totalité, et non en partie, chaque Titre étant remboursé au Montant de Remboursement à la Juste Valeur de Marché ;

les paiements seront effectués de la manière qui sera notifiée au Titulaires de Titres, conformément à la Modalité Générale 14 (*Avis*).

- (iii) L'Agent de Calcul devra notifier dès que possible aux Titulaires des Titres, conformément à la Modalité Générale 14 (*Avis*), la survenance d'un Jour de Perturbation à une Date d'Observation ; cette notification détaillera les raisons de survenance du Jour de Perturbation et les actions que l'Agent de Calcul propose de mener à son sujet.
- (iv) Nonobstant ce qui précède, si Déclencheur Essentiel est spécifié applicable dans les Conditions Définitives, les Modalités Générales 6.7 et 12.3 (f) s'appliquent.

### 3.2 Ajustements d'un Indice

#### (a) Sponsor/ Indice Successeur

Si un Indice applicable (i) n'est pas calculé et publié par le Sponsor de l'Indice, mais est calculé et publié par un successeur du Sponsor jugé acceptable par l'Agent de Calcul, ou (ii) est remplacé par un indice successeur utilisant, selon l'appréciation de l'Agent de Calcul, les mêmes formule et méthode de calcul ou une formule et une méthode de calcul substantiellement similaires à celles utilisées pour le calcul de l'Indice, cet indice successeur (**l'Indice Successeur**) sera réputé être l'Indice.

#### (b) Modification et Cessation du Calcul d'un Indice et Evènement Administrateur/Indice de Référence

##### (i) Si:

- (A) avant ou à une Date d'Observation, le Sponsor de l'Indice concerné apporte, ou annonce qu'il va apporter, un changement substantiel à la formule ou à la méthode de calcul de l'Indice concerné, ou modifie substantiellement l'Indice concerné de toute autre manière (à l'exception d'une modification prescrite dans cette formule ou méthode afin de maintenir cet Indice, en cas de changements concernant les titres composant l'Indice ou sa capitalisation et de tous autres évènements de routine) (une **Modification de l'Indice**), ou supprime définitivement un Indice concerné, sans qu'il existe aucun Indice Successeur (une **Suppression de l'Indice**) ;
- (B) à une Date d'Observation, le Sponsor de l'Indice manque de calculer et publier un Indice concerné (une **Perturbation de l'Indice**) ; ou
- (C) avant ou à une Date d'Observation, un Evènement Administrateur/Indice de Référence (ensemble avec une Modification de l'Indice et une Suppression de l'Indice, un **Cas d'Ajustement de l'Indice**) survient ;

##### (ii) l'Agent de Calcul pourra

- (A) déterminer s'il peut substituer à l'Indice un Indice de Substitution, un **Indice de Substitution** désignant, pour un Indice affecté par un Cas d'Ajustement de l'Indice, un Indice dont les principaux termes sont équivalents à ceux de l'Indice affecté. Les principaux termes d'un Indice incluant sa stratégie, sa devise, sa fréquence de calcul et de publication de son niveau, la nature des actifs sous-jacents, sa zone géographique et économique et ses règles ; ou
- (B) déterminer si ce Cas d'Ajustement de l'Indice a un effet substantiel sur les Titres et, dans l'affirmative, devra calculer le niveau de l'Indice en utilisant, au lieu du niveau officiel publié de cet Indice, le niveau de cet Indice à l'Heure d'Évaluation lors de cette Date d'Observation, selon le cas, tel que déterminé par l'Agent de Calcul selon les dernières

formule et méthode de calcul de l'Indice en vigueur avant ce changement, ce manquement ou cette suppression, mais en n'utilisant que les titres qui composaient cet Indice immédiatement avant ce Cas d'Ajustement de l'Indice ; ou

- (C) calculer, à une date fixée par lui-même (la **Date de Détermination du Montant de Remboursement**) dans un délai raisonnable après la survenance d'un Cas d'Ajustement de l'Indice, le Montant de Remboursement à la Juste Valeur de Marché du Titre à la Date de Détermination du Montant de Remboursement et, l'Émetteur concerné devra, en adressant une notification aux Titulaires de Titres conformément à la Modalité Générale 14 (*Avis*), rembourser la totalité et non pas une partie seulement des Titres, chaque Titre étant remboursé par le paiement du montant le plus faible entre (1) le Montant de Remboursement à la Juste Valeur de Marché à la Date de Détermination du Montant de Remboursement et (ii) le montant principal du Titre à la Date de Détermination du Montant de Remboursement ; les paiements seront effectués de la manière qui sera, sur demande, notifiée aux Titulaires de Titres conformément à la Modalité Générale 14 (*Avis*).

L'Agent de Calcul devra notifier dès que possible à l'Agent compétent toute détermination faite par lui en vertu du présent paragraphe (b), et la mesure qu'il propose de prendre à cet égard, et cet Agent devra tenir des copies de toutes ces déterminations à la disposition des Titulaires de Titres pour éventuel examen à la requête de ceux-ci.

- (c) Nonobstant ce qui précède, si Déclencheur Essentiel est spécifié applicable dans les Conditions Définitives, les Modalités Générales 6.7 et 12.3 (f) s'appliquent.

### 3.3 Correction du Niveau de l'Indice

Exception faite de toutes corrections publiées après la date se situant trois (3) Jours de Bourse avant la date d'échéance de tout paiement dû en vertu des Titres calculé par référence au niveau d'un Indice, si tout prix ou niveau publié par le Sponsor de l'Indice et utilisé pour procéder à toute détermination en vertu des Titres, est ultérieurement corrigé et la correction est publiée par le Sponsor de l'Indice concerné dans un délai correspondant à un Cycle de Règlement suivant la publication initiale, l'Agent de Calcul déterminera si des ajustements sont requis concernant les Titres afin de tenir compte de cette correction et, dans la mesure nécessaire, ajustera les termes et conditions des Titres pour refléter cette correction.

Nonobstant ce qui précède, si Déclencheur Essentiel est spécifié applicable dans les Conditions Définitives, la Modalité Générale 12.3 (f) s'applique.

### 3.4 Cas de Perturbation Additionnels

- (a) Définitions

**Cas de Perturbation Additionnel** désigne l'un quelconque des événements suivants : Changement de la Loi, Perturbation des Opérations de Couverture, Coût Accru des Opérations de Couverture, dans chaque cas à moins qu'il ne soit indiqué comme étant inapplicable dans les Conditions Définitives applicables.

**Changement de la Loi** désigne, à moins que le Changement de Loi ne soit indiqué comme étant inapplicable dans les Conditions Définitives applicables, la situation dans laquelle, au jour ou à compter de la Date de Conclusion, et en raison (A) de l'adoption ou de tout changement de toute loi ou réglementation applicable (y compris, sans caractère limitatif, toute loi fiscale), ou (B) de la promulgation de toute loi ou réglementation ou d'un revirement dans l'interprétation qui en est faite par toute cour, tout tribunal ou toute autorité réglementaire compétente (y compris toute mesure prise par

une autorité fiscale), l'Émetteur concerné détermine (i) qu'il est devenu illégal pour l'Émetteur concerné, le Garant (le cas échéant) et/ou l'un quelconque de leur Affiliés respectifs de détenir, d'acquérir ou de céder des Composants Sous-Jacent ou des positions de couverture relatives à un Indice ou (ii) l'Émetteur concerné, le Garant (le cas échéant) et/ou l'un quelconque de leur Affiliés respectifs encourrait un coût substantiellement accru pour exécuter ses obligations en vertu des Titres (ou de toute position de couverture concernée relativement à l'Indice (y compris, à titre non limitatif, en raison de toute augmentation d'une charge fiscale, de toute diminution d'un produit fiscal ou de tout autre effet défavorable sur sa situation fiscale).

**Coût Accru des Opérations de Couverture** désigne, à moins que le Coût Accru des Opérations de Couverture ne soit indiqué comme étant inapplicable dans les Conditions Définitives applicables, la situation dans laquelle l'Émetteur concerné, le Garant (s'il y a lieu) et/ou l'un quelconque de leurs Affiliés respectifs encourraient un montant d'impôts, taxes, frais ou commissions (autres que les commissions de courtage) substantiellement accru (par comparaison avec les circonstances existant à la Date de Conclusion), pour (a) acquérir, établir, rétablir, remplacer, maintenir, dénouer ou céder toute(s) transaction(s) ou de tout(s) actif(s) qu'il juge nécessaire(s) pour couvrir tout risque de cours (y compris, sans caractère limitatif, le risque de change) encouru par l'Émetteur concerné ou le Garant (s'il y a lieu) et/ou l'un quelconque de leur Affiliés respectifs du fait de l'émission des Titres et de l'exécution de ses obligations en vertu des Titres, ou (b) réaliser, recouvrer ou verser les produits de l'une quelconque de ces transactions ou de l'un quelconque de ces actifs, étant entendu que tout montant substantiellement accru encouru exclusivement en raison de la détérioration de la solvabilité de l'Émetteur concerné, du Garant (s'il y a lieu) et/ou de l'un quelconque de leurs Affiliés respectifs, ne sera pas réputé constituer un Coût Accru des Opérations de Couverture.

**Perturbation des Opérations de Couverture** désigne, à moins que la Perturbation des Opérations de Couverture ne soit indiquée comme étant inapplicable dans les Conditions Définitives applicables, la situation dans laquelle l'Émetteur concerné, le Garant (s'il y a lieu) et/ou l'un quelconque de leurs Affiliés respectifs se trouve dans l'incapacité, en dépit de leurs efforts raisonnables, (1) d'acquérir, d'établir, de rétablir, de remplacer, de maintenir, de dénouer ou de céder toute(s) transaction(s) ou tout(s) actif(s) qu'il juge nécessaire(s) pour couvrir tout risque de cours (y compris, sans caractère limitatif, le risque de change) encouru par l'Émetteur concerné ou le Garant (s'il y a lieu) et/ou l'un quelconque de leur Affiliés respectifs du fait de l'émission des Titres et de l'exécution de ses obligations en vertu des Titres, ou (2) de réaliser, recouvrer, verser, recevoir, rapatrier ou transférer librement les produits de l'une quelconque de ces transactions ou de l'un quelconque de ces actifs.

(b) Conséquences de la survenance d'un Cas de Perturbation Additionnel

Si les Conditions Définitives stipulent qu'un Cas de Perturbation Additionnel est applicable et s'il survient un Cas de Perturbation Additionnel, l'Émetteur concerné pourra :

- (i) exiger de l'Agent de Calcul qu'il détermine l'ajustement approprié (éventuel) devant être apporté aux Modalités des Titres afin de tenir compte de ce Cas de Perturbation Additionnel, et déterminer la date à laquelle cet ajustement prendra effet ; ou
- (ii) dès la notification aux Titulaires de Titres conformément à la Modalité Générale 14 (*Avis*), rembourser la totalité et non pas une partie seulement des Titres, chaque Titre étant remboursé par le paiement d'un montant égal au Montant de Remboursement à la Juste Valeur de Marché. Les paiements seront effectués de la manière qui sera notifiée aux Titulaires de Titres conformément à la Modalité Générale 14 (*Avis*); ou

En cas de survenance d'un Cas de Perturbation Additionnel, l'Émetteur concerné devra adresser une notification dès que possible aux Titulaires de Titres, conformément à la Modalité Générale 14 (*Avis*),

indiquant la survenance du Cas de Perturbation Additionnel, et donnant des détails sur cet évènement et la mesure qu'il est proposé de prendre à cet égard.

### **3.5 Autres évènements**

Cette Modalité des Actifs s'appliquera aux Titres à moins que les Conditions Définitives applicables spécifient qu'elle n'est pas applicable.

Nonobstant les stipulations qui précèdent de ces Titres Indexés sur Indice, si l'Agent de Calcul détermine qu'un autre évènement est survenu ayant un impact significatif sur les Titres, alors :

- (i) L'Agent de Calcul pourra effectuer l'ajustement approprié (éventuel) devant être apporté à toute(s) disposition(s) pertinente(s) des Titres afin de tenir compte de cet évènement, et déterminer la date à laquelle cet ajustement prendra effet ;
- (ii) l'Émetteur concerné pourra rembourser les Titres, en adressant une notification aux Titulaires de Titres conformément à la Modalité Générale 14 (*Avis*). Si les Titres sont ainsi remboursés, l'Émetteur paiera à chaque Titulaire de Titres, pour chaque Titre détenu par lui, un montant égal au Montant de Remboursement à la Juste Valeur de Marché de ce Titre. Les paiements seront effectués de la manière qui sera notifiée au Titulaires de Titres, conformément à la Modalité Générale 14 (*Avis*).

Dès la détermination de l'Agent de Calcul prévue à ce paragraphe 3.5, l'Émetteur concerné adressera une notification aux Titulaires concernant dès que possible et conformément à la Modalité Générale 14 (*Avis*), en donnant des détails sur cet évènement.

Nonobstant ce qui précède, si Déclencheur Essentiel est spécifié applicable dans les Conditions Définitives, les Modalités Générales 6.7 et 12.3 (f) s'appliquent.

### CHAPITRE 3 : MODALITÉS DES ACTIFS – TITRES INDEXÉS SUR TAUX DE CHANGE

*Ce chapitre prévoit les modalités supplémentaires pour les Titres Indexés sur Taux de Change ou auxquels s'applique la Caractéristique de Détermination du Coupon (Intérêts) Double Devise ou la Caractéristique de Détermination du Remboursement (Remboursement) Double Devise.*

*Les modalités exposées ci-dessous (les Modalités des Titres Indexés sur Taux de Change) s'appliquent aux Titres si les Conditions Définitives applicables prévoient l'application de Titres à Coupon Indexé sur Taux de Change ou de Titres à Remboursement Indexé sur Taux de Change). Ces Modalités des Titres Indexés sur Taux de Change s'appliquent sous réserve des ajouts qui pourront leur être apportés par les Conditions Définitives applicables.*

*Les termes commençant par des majuscules qui ne sont pas définis dans ces Modalités des Titres Indexés sur Taux de Change ou ailleurs dans les Modalités des Titres auront la signification qui leur est donnée dans les Conditions Définitives applicables (y compris, sans caractère limitatif, la Modalité Définitions).*

*Les Références faites dans ces Modalités des Titres Indexés sur Taux de Change à une Modalité des Titres Indexés sur Taux de Change sont des références à un paragraphe ou une clause de ces Modalités des Titres Indexés sur Taux de Change.*

#### 1 TITRES INDEXÉS SUR TAUX DE CHANGE

À moins qu'ils ne soient remboursés de manière anticipée conformément à ces Modalités des Titres Indexés sur Taux de Change, si la détermination (A) du Montant d'Intérêt (dans le cas de Titres à Coupon Indexé sur Taux de Change) ou (B) (I) du Montant de Remboursement Final ; (II) du Montant de Remboursement Anticipé ou (iii) du Montant de Remboursement Échelonné (dans le cas de Titres à Remboursement Indexé sur Taux de Change), le cas échéant, est retardé du fait de la survenance d'un Cas de Perturbation de Marché, ou, le cas échéant, d'un Jour Férié Imprévu, alors :

- (a) le paiement de ces montants (le **Montant Affecté**) surviendra à la date prévue pour le paiement de ce montant ou, si plus tardive, à la date survenant deux (2) Jours d'Extension du Paiement (ou tel autre nombre de Jours d'Extension du Paiement spécifié par les Conditions Définitives applicables) après la date la plus précoce entre (i) la Date de Détermination du Taux de Change et (ii) la Date Limite de Perturbation ; et
- (b) ce Montant Affecté sera payé sans intérêts ou autre somme payable sur le fondement de ce retard du paiement du Montant Affecté.

#### 2 DÉFINITIONS GÉNÉRALES APPLICABLES AUX TITRES INDEXÉS SUR TAUX DE CHANGE

**Autorité Gouvernementale** désigne tout gouvernement de fait ou de droit (ou l'un de ses agences, émanations, ministères ou services), cour, tribunal, autorité administrative ou gouvernementale ou toute autre entité (privée ou publique) responsable de la régulation des marchés financiers (y compris la banque centrale) de la Juridiction de Devise Affectée.

**Cas de Non-Convertibilité Général** désigne, à moins que le Cas de Non-Convertibilité Général soit indiqué comment étant non applicable dans les Conditions Définitives applicables, la survenance d'un événement qui rend, de manière générale, impossible la conversion de la Devise Affectée en une Devise Non-Affectée dans la Juridiction de Devise Affectée via les canaux légaux usuels.

**Cas de Non-Convertibilité Spécifique** désigne, relativement à une Devise Affectée, à moins que le Cas de Non-Convertibilité Spécifique soit indiqué comment étant non applicable dans les Conditions Définitives applicables, la survenance d'un événement qui rend, impossible pour l'Émetteur concerné la conversion de la



Devise Affectée en une Devise Non-Affectée dans la Juridiction de Devise Affectée excepté lorsque cette impossibilité est uniquement due au non-respect par cet Émetteur des lois, normes ou règlements promulgués par une Autorité Gouvernementale (à moins que ces lois, normes ou règlements ne soient promulgués après la Date d'Émission des Titres et qu'il soit impossible pour l'Émetteur concerné, du fait d'un événement hors de son contrôle, de se conformer à ces lois, normes ou règlements).

**Cas de Non-Liquidité** désigne, à moins que le Cas de Non-Liquidité soit indiqué comment étant non applicable dans les Conditions Définitives applicables, par rapport à un Taux de Change, le fait qu'il devienne impossible d'obtenir une cotation ferme de ce Taux de Change pour le Montant Minimum (d'une transaction ou d'un nombre raisonnable de transactions, commercialement parlant, qui ensemble s'élèvent au Montant Minimum) à la Date d'Observation concernée (ou, s'il diffère, au jour où les taux sont, en temps normal, publiés ou affichés par la source du cours concernée, pour cette Date d'Observation) ou à toute autre date (la **Date d'Évaluation du Cas de Non-Liquidité**) qui est spécifiée à cette fin dans les Conditions Définitives applicables. Si une Date d'Évaluation du Cas de Non-Liquidité est spécifiée dans les Conditions Définitives applicables et qu'un Cas de Non-Liquidité se produit à cette date, alors la Date d'Évaluation du Cas de Non-Liquidité sera réputée constituer la Date d'Observation concernée pour les Titres.

**Cas de Non-Transférabilité Général** désigne, relativement à une Devise Affectée, à moins que le Cas de Non-Transférabilité Général soit indiqué comment étant non applicable dans les Conditions Définitives applicables, la survenance d'un événement qui rend impossible de manière générale, pour l'Émetteur concerné la livraison (a) de la Devise Non-Affectée correspondante provenant de comptes situés dans une Juridiction de Devise Affectée vers des comptes situés à l'extérieur de cette Juridiction de Devise Affectée, ou (b) de la Devise Affectée d'un compte à un autre, tous les deux situés dans une Juridiction de Devise Affectée ou à une partie qui n'est pas résidente de cette Juridiction de Devise Affectée.

**Cas de Non-Transférabilité Spécifique** désigne, relativement à une Devise Affectée, à moins que le Cas de Non-Transférabilité Spécifique soit indiqué comment étant non applicable dans les Conditions Définitives applicables, la survenance d'un événement qui rend impossible pour l'Émetteur concerné la livraison (a) d'une Devise Non-Affectée provenant de comptes situés dans une Juridiction de Devise Affectée vers des comptes situés à l'extérieur de cette Juridiction de Devise Affectée, ou (b) d'une Devise Affectée d'un compte à un autre, tous les deux situés dans une Juridiction de Devise Affectée ou à une partie qui n'est pas résidente de cette Juridiction de Devise Affectée, excepté lorsque cette impossibilité est uniquement due à l'échec par cet Émetteur de se conformer aux lois, normes ou règlements promulgués par une Autorité Gouvernementale (à moins que ces lois, normes ou règlements ne soient promulgués après la Date d'Émission des Titres et qu'il soit impossible pour l'Émetteur concerné, du fait d'un événement hors de son contrôle, de se conformer à ces lois, normes ou règlements).

**Changement Significatif des Circonstances** signifie, relativement à une Devise Affectée, à moins que le Changement Significatif des Circonstances soit indiqué comment étant non applicable dans les Conditions Définitives applicables, par rapport à un Taux de Change, la survenance d'un événement (autre qu'un des événements énoncés dans la définition du Cas de Perturbation de Marché ou (si "Report de Jour Férié Imprévu" est indiqué comme étant applicable dans les Conditions Définitives applicables) qu'un Jour Férié Imprévu) dans la Juridiction de Devise Affectée hors du contrôle de l'Émetteur et qui rend impossible (a) pour l'Émetteur concerné l'exécution de ses obligations en vertu des Titres, et (b) pour l'Émetteur concerné, de manière générale, l'exécution d'obligations similaires à celles de l'Émetteur concerné en vertu des Titres.

**Contestation** signifie, au titre d'un Titre, (a) pour les besoins de la définition d'un Défaut d'une Obligation de Référence, que l'Émetteur concerné ou toute autre partie à l'Obligation de Référence concernée, le cas échéant, ne reconnaît pas, conteste, dénonce, rejette ou remet en cause, en tout ou partie, la validité de l'Obligations de Référence sur un point essentiel ; ou (b) pour les besoins de la définition d'un Défaut d'une Autorité Gouvernementale, que l'Autorité Gouvernementale, ne reconnaît pas, conteste, dénonce, rejette ou

remet en cause, en tout ou partie, la validité de tout titre d'emprunt, endettement ou garantie contractée par cette Autorité Gouvernementale sur un point essentiel.

**Cours Spécifié** désigne :

- (a) si "Cours Vendeur" est indiqué comme étant applicable dans les Conditions Définitives applicables, le cours vendeur du taux de change concerné ;
- (b) si "Cours Acheteur" est indiqué comme étant applicable dans les Conditions Définitives applicables, le cours acheteur du taux de change concerné ; ou
- (c) si "Cours Moyen" est indiqué comme étant applicable dans les Conditions Définitives applicables, la moyenne du cours acheteur et du cours vendeur du taux de change concerné,

dans chaque cas à la Date d'Observation concernée. En l'absence de spécification d'un tel taux et de la mention "Sans Objet lorsque la Détermination du Taux de Change par l'Agent de Calcul s'applique" dans les Conditions Définitives applicables, le Cours Spécifié sera le "Cours Moyen".

**Date d'Observation** désigne, concernant un Taux de Change, chaque date spécifiée comme telle dans les Conditions Définitives applicables ou considérée par ailleurs comme une Date d'Observation conformément aux Modalités des Titres, sous réserve, d'ajustement conformément à la Convention de Jour Ouvré Précédent (ou toute autre Convention de Jour Ouvré telle que spécifiée dans les Conditions Définitives applicables). Si un Cas de Perturbation de Marché ou (si "Report de Jour Férié Imprévu" est indiqué comme étant applicable dans les Conditions Définitives applicables) un Jour Férié Imprévu survient ou est en cours à cette date, et sauf indication contraire dans les Conditions Définitives applicables, la Date d'Observation sera décalée au Jour Ouvré Taux de Change immédiatement suivant à moins que, selon l'opinion de l'Agent de Calcul, un Cas de Perturbation de Marché ou, le cas échéant, un Jour Férié Imprévu survienne ou soit en cours lors de ce Jour Ouvré Taux de Change, auquel cas les dispositions de la Modalité des Titres Indexés sur Taux de Change 3.2 (*Conséquences des Cas de Perturbation de Marché et Jours Fériés Imprévus*) ci-dessous s'appliqueront. Pour les besoins de ce paragraphe, toutes les références à "Jour Ouvré" dans la définition de "Convention de Jour Ouvré" devront être lues comme des références à "Jour Ouvré Taux de Change".

**Date d'Observation Prévue** désigne toute date qui, en l'absence de survenance d'un Cas de Perturbation de Marché ou, le cas échéant, d'un Jour Férié Imprévu, aurait été à l'origine une Date d'Observation.

**Date de Détermination du Taux de Change** a la signification donnée à ce terme dans la Modalité des Titres Indexés sur Taux de Change 3.2 (*Conséquences des Cas de Perturbation de Marché et Jours Fériés Imprévus*).

**Date de Conclusion** désigne la date spécifiée comme telle dans les Conditions Définitives applicables.

**Date Limite de Perturbation** désigne, au titre de la survenance d'un Cas de Perturbation de Marché ou (si "Report de Jour Férié Imprévu" est indiqué comme étant applicable dans les Conditions Définitives applicables) d'un Jour Férié Imprévu, le dernier Jour Ouvré Taux de Change de la séquence des Jours de Ouvrés Taux de Change égale au Nombre Maximum de Jours de Perturbation, suivant immédiatement la Date d'Observation Prévue.

**Défaut d'une Autorité Gouvernementale** désigne, à moins que le Défaut d'une Autorité Gouvernementale soit indiqué comme étant non applicable dans les Conditions Définitives applicables, concernant un Taux de Change et tout titre d'emprunt, endettement ou garantie d'une Autorité Gouvernementale, la survenance d'un défaut, cas d'exigibilité anticipée ou tout autre condition ou événement similaire comprenant, de manière non limitative, (a) le défaut de paiement intégral à l'échéance de sommes en principal ou intérêts ou d'autres montants dus (sans qu'il ne soit donné lieu à l'application d'une période de grâce) au titre de ces titres d'emprunt, de cet endettement, et de cette garantie, (b) la déclaration d'un moratoire, d'une interruption, d'une

renonciation, d'un report, d'une Contestation, ou d'un rééchelonnement des sommes en principal ou intérêts ou d'autres montants redevables au titre de ces titres d'emprunt, de cet endettement, et de cette garantie, et (c) la modification des modalités applicables au paiement ou intérêts, ou aux autres montants redevables au titre de ces titres d'emprunt, de cet endettement, et de cette garantie sans l'obtention de l'unanimité de leurs titulaires. La détermination de la survenance d'un défaut, cas d'exigibilité anticipée ou toute autre condition ou événement similaire sera effectuée sans égard au défaut ou au défaut partiel d'autorité ou de capacité de cette Autorité Gouvernementale à émettre ou conclure ces titres d'emprunt, endettement ou garantie.

**Défaut d'une Obligation de Référence** désigne, à moins que le Défaut d'une Obligation de Référence soit indiqué comment étant non applicable dans les Conditions Définitives applicables, au titre d'une Obligation de Référence, la survenance d'un défaut, cas d'exigibilité anticipée ou tout autre condition ou événement similaire comprenant, de manière non limitative, (a) le défaut total de paiement à l'échéance, des sommes en principal ou intérêts ou d'autres montants dus (sans qu'il ne soit donné lieu à l'application d'une période de grâce) au titre d'une Obligation de Référence, (b) la déclaration d'un moratoire, d'une interruption, d'une renonciation, d'un report, d'une Contestation, ou d'un rééchelonnement des sommes en principal ou intérêts ou d'autres montants redevables au titre d'une Obligation de Référence, ou (c) la modification des modalités applicables au paiement ou intérêts, ou aux autres montants redevables au titre d'une Obligation de Référence sans l'obtention de l'unanimité de les titulaires de ces Obligations de Référence. La détermination de la survenance d'un défaut, cas d'exigibilité anticipée ou toute autre condition ou événement similaire sera effectuée sans égard au défaut ou au défaut partiel d'autorité ou de capacité de cette Autorité Gouvernementale à émettre ou conclure ces titres d'emprunt, endettement ou garantie.

**Devise Affectée** désigne, par rapport à un Taux de Change, la devise spécifiée comme telle dans les Conditions Définitives applicables ou, si aucune devise n'est spécifiée, la Devise de Référence.

**Devise Croisée** désigne la devise spécifiée comme telle dans les Conditions Définitives applicables.

**Devise de Base** désigne la devise spécifiée comme telle dans les Conditions Définitives applicables au titre d'une Devise de Référence.

**Devise de Référence** désigne la devise spécifiée comme telle dans les Conditions Définitives applicables.

**Devise Non-Affectée** désigne, relativement à une Devise Affectée, toute devise spécifiée comme telle dans les Conditions Définitives applicables.

**Evènement Administrateur/Indice de Référence** a le sens donné à ce terme dans la Modalité "Définitions".

**Heure d'Évaluation** désigne, par rapport à un Taux de Change :

- (i) l'heure indiquée dans les Conditions Définitives applicables ; ou
- (ii) si "Clôture" est prévu comme applicable dans les conditions Définitives applicables, l'heure spécifiée comme telle dans les Conditions Définitives applicables ; ou
- (iii) si "Intra-Journalier" est prévu comme applicable dans les Conditions Définitives applicables, toute heure à la Date d'Observation concernée de Paris ou de tout autre centre financier tels que spécifiés dans les Conditions Définitives applicables.

**Indice de Référence Concerné "Taux de Change"** désigne, relativement aux Titres :

- (a) chaque Taux de Change ; ou
- (b) tout autre indice, indice de référence ou source de prix spécifié(e) comme Indice de Référence Concerné "Indice" dans les Conditions Définitives applicables.

**Jour d'Extension de Paiement** signifie un jour qui est un Jour Ouvré de Paiement.

**Jour de Perturbation** désigne un jour où un Cas de Perturbation de Marché ou (si "Report de Jour Férié Imprévu" est indiqué comme étant applicable dans les Conditions Définitives applicables) un Jour Férié Imprévu survient et persiste.

**Jour Férié Imprévu** désigne un jour qui n'est pas un Jour Ouvré Taux de Change et dont le marché n'avait pas connaissance (au moyen d'une annonce publique ou par référence à toute autre information accessible au public) jusqu'à 9:00 heure locale au plus tôt dans le(s) principal(aux) centre(s) financier(s) (tel(s) que déterminé(s) par l'Agent de Calcul) de la Devise de Référence, deux Jours Ouvrés avant la Date d'Observation Prévue.

**Jour Ouvré Taux de Change** désigne, s'agissant d'un Taux de Change, un jour où la Source du Cours du Taux de Change, en temps normal, publie ou annonce le Taux de Change concerné ou, si "Détermination du Taux de Change par l'Agent de Calcul" est indiqué comme étant applicable dans les Conditions Définitives applicables, tout jour où les banques commerciales et les marchés de change fonctionnent pour les besoins d'affaires généraux sur la place depuis laquelle l'Agent de Calcul détermine le Taux de Change.

**Juridiction de Devise Affectée** désigne s'agissant d'une Devise Affectée, le pays dans lequel la Devise de Affectée a cours légal.

**Matérialité du Cours** signifie par rapport à un Taux de Change, à moins que la Matérialité du Cours soit indiquée comment étant non applicable dans les Conditions Définitives applicables, que l'écart entre le Taux Primaire et le Taux Secondaire atteint le Pourcentage de Matérialité du Cours, à condition que le Taux Primaire et le Taux Secondaire soient disponibles.

**Montant Minimum** désigne, par rapport à un Taux de Change, le montant spécifié comme tel dans les Conditions Définitives applicables ou, si un tel montant n'est spécifié, (a) pour les besoins de la définition du Cas de Non-Liquidité, un montant représentatif d'une transaction unique sur le marché concerné au moment concerné (tel que déterminé par l'Agent de Calcul), et (b) pour les besoins de la définition d'un Cas de Non-Convertibilité Spécifique, le montant de Devise Affectée correspondant à 1,00 U.S. Dollar.

**Nationalisation** signifie, relativement à une Devise Affectée, à moins que la Nationalisation soit indiquée comment étant non applicable dans les Conditions Définitives applicables, un expropriation, confiscation, réquisition, nationalisation ou tout autre action d'une Autorité Gouvernementale privant l'Émetteur concerné de tout ou partie substantielle de ses actifs dans une Juridiction de Devise Affectée.

**Nombre Maximum de Jours de Perturbation** désigne cinq (5) Jours Ouvré Taux de Change ou tel autre nombre de Jours Ouvré Taux de Change spécifié dans les Conditions Définitives applicables.

**Obligation(s) de Référence** désigne les obligation(s) spécifiées comme telles dans les Conditions Définitives applicables s'agissant de la Devise de Référence.

**Panier** désigne le panier contenant des Taux de Change (le cas échéant) spécifiés dans les Conditions Définitives applicables.

**Perturbation de la Source du Cours** signifie, à moins que la Perturbation de la Source soit indiquée comment étant non applicable dans les Conditions Définitives applicables, (a) relativement à un Taux de Change et à toute date concernée, qu'il devient impossible d'obtenir ce Taux de Change à cette date concernée (ou, s'il diffère, au jour où le taux est, en temps normal, publié ou annoncé par la source du cours concernée, pour cette date concernée) ou (b) qu'un Evènement Administrateur/Indice de Référence survient.

**Pourcentage de Matérialité du Cours** désigne, par rapport à un Taux de Change, le pourcentage spécifié comme tel dans les Conditions Définitives applicables.

**Premier Élément FX** désigne le taux de change exprimé en nombre d'unités de la Devise Croisée (ou en montants fractionnés de cette devise) par unité de la Devise de Base, qui est elle-même :

- (a) spécifié en tant que telle dans les Conditions Définitives applicables et lue par l'Agent de Calcul sur la Source du Cours du Change aux alentours de l'Heure d'Evaluation applicable le jour concerné et par référence au Taux Spécifié ; ou
- (b) si la mention "Détermination du Taux de Change par l'Agent de Calcul" est indiquée comme étant applicable dans les Conditions Définitives concernées, basé sur le cours déterminé par l'Agent de Calcul (si la Source du Cours est prévue comme étant "Sans Objet lorsque la Détermination du Taux de Change par l'Agent de Calcul s'applique" dans les Conditions Définitives applicables), aux environs de l'Heure d'Évaluation le jour concerné.

**Second Élément FX** désigne (i) si la mention "Multiplié" est indiquée comme étant applicable au titre de la "Méthodologie du Taux Croisé" dans les Conditions Définitives applicables, le taux de change exprimé en nombre d'unités de la Devise de Référence (ou en montants fractionnés de cette devise) par unité de la Devise Croisée ou (ii) si la mention "Divisé" est indiquée comme étant applicable au titre de la "Méthodologie du Taux Croisé" dans les Conditions Définitives applicables, le taux de change exprimé en nombre d'unités de la Devise Croisée (ou en montants fractionnés de cette devise) par unité de la Devise de Référence,

ce taux étant dans chaque cas :

- (a) spécifié en tant que telle dans les Conditions Définitives applicables et lue par l'Agent de Calcul sur la Source du Cours du Change aux alentours de l'Heure d'Evaluation applicable le jour concerné et par référence au Cours Spécifié ; ou
- (b) si la mention "Détermination du Taux de Change par l'Agent de Calcul" est indiquée comme étant applicable dans les Conditions Définitives concernées, basé sur le cours déterminé par l'Agent de Calcul (si la Source du Cours est prévue comme étant "Sans Objet lorsque la Détermination du Taux de Change par l'Agent de Calcul s'applique" dans les Conditions Définitives applicables), aux environs de l'Heure d'Évaluation le jour concerné.

**Source du Cours du Change** désigne, par rapport à un Taux de Change, chacune des sources du cours du Taux de Change spécifiées dans les Modalités des Titres Indexés sur Taux de Change 6.1 (*Taux de Change BRL/JPY*), 6.2 (*Taux de Change BRL/USD*) et 6.3 (*Taux de Change BRL/EUR*) (si applicable) ou dans les Conditions Définitives applicables (le cas échéant) au regard de la Devise de Référence ou de la Devise de Base, ou si le taux concerné n'est pas publié ou annoncé par la Source du Cours du Change au moment venu, la source du cours ou la page/publication qui pourrait lui succéder ou la remplacer telle que déterminée par l'Agent de Calcul.

**Taux de Change** désigne, sous réserve des ajustements prévus par ces Modalités des Titres Indexés sur Taux de Change et des dispositions des Modalités des Titres Indexés sur Taux de Change 6.1 (*Taux de Change BRL/JPY*), 6.2 (*Taux de Change BRL/USD*) et 6.3 (*Taux de Change BRL/EUR*) (le cas échéant), par rapport à un jour ou une heure concerné et une Devise de Référence :

- (a) si la mention "Méthodologie du Taux Croisé" est indiquée comme étant applicable dans les Conditions Définitives applicables, le taux de change d'une devise dans une autre obtenu par suite de :
  - (i) (si la mention "Multiplié" est indiquée comme étant applicable dans les Conditions Définitives applicables) la multiplication du Premier Élément FX par le Second Élément FX ; ou
  - (ii) (si la mention "Divisé" est indiquée comme étant applicable dans les Conditions Définitives applicables) la division du Premier Élément FX par le Second Élément FX ; ou

(b) si la mention "Méthodologie du Taux Croisé" est indiquée comme étant non applicable dans les Conditions Définitives applicables, le taux de change d'une devise dans une autre exprimé par un nombre d'unités de la Devise de Référence (ou en montants fractionnés de cette devise) par unité de la Devise de Base qui est (i) lu par l'Agent de Calcul sur la Source du Cours du Change aux environs de l'Heure d'Évaluation le jour concerné et par référence au Cours Spécifié ou (ii) si la "Détermination du Taux de Change par l'Agent de Calcul" est indiquée comme étant applicable dans les Conditions Définitives concernées, basé sur le cours déterminé par l'Agent de Calcul (si la Source du Cours est prévue comme étant "Sans Objet lorsque la Détermination du Taux de Change par l'Agent de Calcul s'applique" dans les Conditions Définitives applicables), aux environs de l'Heure d'Évaluation le jour concerné.

**Taux de Change Affecté** a la signification donnée à ce terme à la Modalité des Titres Indexés sur Taux de Change 3.2(b)(ii) (*Conséquences des Cas de Perturbation de Marché et Jours Fériés Imprévus*).

**Taux de Change Double** désigne, à moins que le Taux de Change Double soit indiqué comment étant non applicable dans les Conditions Définitives applicables, s'agissant d'un Taux de Change, le fait que le taux de change de ce Taux de Change soit décomposé en deux ou plusieurs taux de change.

**Taux de Change Non-USD** signifie dans le cas de Titres Indexés sur Taux de Change, que ni la Devise de Base ni la Devise de Référence n'est libellée en U.S. Dollar.

**Taux Primaire** désigne, par rapport à chaque Devise de Référence, le Taux de Change spécifié comme tel dans les Conditions Définitives applicables.

**Taux Secondaire** désigne, par rapport à chaque Devise de Référence (a) le Taux de Change spécifié comme tel dans les Conditions Définitives applicables ou (b) en l'absence de spécification d'un tel taux, le Taux de Change pour une Date d'Observation tel que déterminé par l'Agent de Calcul, exprimé en montant de Devise Affectée par unité de Devise Non-Affectée, sur un marché de gros légal et ordinaire sur lequel il n'y a pas de contrôle ou d'interférence de la part d'une Autorité Gouvernementale, sauf lorsque l'intervention d'une telle Autorité Gouvernementale s'effectue uniquement à titre d'intervenant de bonne foi sur ce marché, tel que déterminé par l'Agent de Calcul.

**Titres Indexés sur Panier de Taux de Change** désigne des Titres Indexés sur Taux de Change qui sont adossés à plus d'un Taux de Change, tel que spécifié dans les Conditions Définitives applicables.

**USD** désigne le Dollar américain, la devise ayant cours légal aux États-Unis d'Amérique.

### 3 CAS DE PERTURBATION DE MARCHÉ RELATIFS À DES TITRES INDEXÉS SUR TAUX DE CHANGE

#### 3.1 Cas de Perturbation de Marché

Pour les besoins de ces Modalités des Titres Indexés sur Taux de Change :

**Cas de Perturbation de Marché** signifie, par rapport à un Taux de Change, la survenance d'un des événements suivants (a) un Défaut d'une Obligation de Référence, (b) un Taux de Change Double ; (c) un Cas de Non-Convertibilité Générale, (d) un Cas de Non-Transférabilité Général, (e) un Défaut d'une Autorité Gouvernementale, (f) un Cas de Non-Liquidité, (g) un Changement Significatif des Circonstances, (h) une Nationalisation, (i) une Matérialité du Cours, (j) une Perturbation de la Source du Cours, (k) un Cas de Non-Convertibilité Spécifique, (l) un Cas de Non-Transférabilité Spécifique.

La survenance d'un Cas de Perturbation de Marché sera déterminée par l'Agent de Calcul.

#### 3.2 Conséquences des Cas de Perturbation de Marché et Jours Fériés Imprévus

- (a) Si, dans le cas de Titres Indexés sur Taux de Change indexé sur un unique Taux de Change, un Cas de Perturbation de Marché ou (si le "Report de Jour Férié Imprévu" est spécifié comme étant applicable dans les Conditions Définitives applicables) un Jour Férié Imprévu survient ou perdure relativement au Taux de Change à une Date d'Observation, alors l'Agent de Calcul pourra :
  - (i) reporter la Date d'Observation, auquel cas la Date d'Observation sera le premier jour suivant immédiatement le Jour Ouvré Taux de Change pour lequel il n'y a pas de Cas de Perturbation de Marché ou, le cas échéant, de Jour Férié Imprévu (la **Date de Détermination du Taux de Change**), à moins que chaque Jour Ouvré Taux de Change consécutif jusqu'à la Date Limite de Perturbation incluse soit un Jour de Perturbation, auquel cas (A) la Date Limite de Perturbation sera réputée être la Date d'Observation, malgré le fait que ce jour soit un Jour de Perturbation et (B) l'Agent de Calcul déterminera, de bonne foi, le Taux de Change affecté par le Cas de Perturbation de Marché ou, le cas échéant, le Jour Férié Imprévu, en prenant en considération toute information disponible qu'il considérera, de bonne foi, comme pertinente au titre de la pratique de marché existante ; ou
  - (ii) déterminer le Taux de Change pour ce jour, en prenant en considération toute information disponible qu'il considérera, de bonne foi, comme pertinente au titre de la pratique de marché existante.
- (b) Si, dans le cas des Titres Indexés sur un Panier de Taux de Change, un Cas de Perturbation de Marché ou (si le "Report de Jour Férié Imprévu" est spécifié comme étant applicable dans les Conditions Définitives applicables) un Jour Férié Imprévu survient ou perdure relativement à un ou plusieurs Taux de Change à une Date d'Observation, alors:
  - (i) pour chaque Taux de Change non affecté par la survenance d'un Cas de Perturbation de Marché, la Date d'Observation sera la Date d'Observation Prévue ; et
  - (ii) pour chaque Taux de Change affecté (chacun un **Taux de Change Affecté**) par la survenance d'un Cas de Perturbation de Marché :
    - (A) l'Agent de Calcul pourra reporter la Date d'Observation, auquel cas la Date d'Observation sera la Date de Détermination du Taux de Change relative au Taux de Change Affecté, à moins que chaque Jour Ouvré Taux de Change consécutif jusqu'à la Date Limite de Perturbation incluse soit un Jour de Perturbation, auquel cas (I) la Date Limite de Perturbation sera réputée être la Date d'Observation, malgré le fait que ce jour soit un Jour de Perturbation et (II) l'Agent de Calcul déterminera, de bonne foi, le Taux de Change pour ce jour ; en cas de Taux de Change Affectés multiples, la dernière Date de Détermination du Taux de Change sera la Date de Détermination du Taux de Change pour les besoins de la Modalité des Titres Indexés sur Taux de Change 1(a) ci-dessus ; ou
    - (B) l'Agent de Calcul pourra déterminer le niveau du Taux de Change Affecté pour ce jour, en prenant en considération toute information disponible qu'il considérera, de bonne foi, comme pertinente au titre de la pratique de marché existante ;
- (c) si (A) l'Agent de Calcul est dans l'incapacité de déterminer ou ne détermine par le Taux de Change conformément à la Modalité des Titres Indexés sur Taux de Change 3.2(a) ou à la Modalité des Titres Indexés sur Taux de Change 3.2(b)(ii) ci-dessus, selon le cas ou (B) si cette

détermination ne permet pas, selon l'avis de l'Agent de Calcul, de rendre compte de la survenance du Cas de Perturbation de Marché ou, le cas échéant, du Jour Férié Imprévu :

- (i) l'Agent de Calcul pourra procéder aux ajustements de toutes Modalités qu'il considèrera comme appropriés afin de rendre compte de la survenance d'un tel Cas de Perturbation de Marché ou, le cas échéant, Jour Férié Imprévu et déterminer la(es) date(s) à laquelle (auxquelles) ces ajustement seront effectifs ; en procédant à ces ajustements, l'Agent de Calcul pourra prendre en compte l'(es) ajustement(s) équivalent(s) qui serai(en)t appliqué(s) à une opération portant sur un dérivé sur change sur le marché interbancaire suivant la survenance de l'évènement considéré et quand l'Agent de Calcul l'estimera approprié, ajuster les Modalités pour donner effet à cet(s) ajustement(s) ; ou
- (ii) si l'Agent de Calcul est dans l'incapacité de déterminer ou ne détermine pas les ajustements aux fins du sous-paragraphe (c)(i) ci-dessus, par l'envoi d'une notification conformément à Modalité Générale 14 (*Avis*), l'Émetteur pertinent pourra procéder au remboursement des Titres en totalité, et non en partie, chaque Titre étant remboursé au Montant de Remboursement à la Juste Valeur de Marché ; les paiements seront effectués de la manière qui sera notifiée au Titulaires de Titres, conformément à la Modalité Générale 14 (*Avis*).
- (d) L'Agent de Calcul devra notifier dès que possible aux Titulaires des Titres, conformément à la Modalité Générale 14 (*Avis*), la survenance d'un Cas de Perturbation de Marché ou, le cas échéant, du Jour Férié Imprévu lors de tout jour qui, en l'absence de survenance d'un Jour de Perturbation, aurait constitué une Date d'Observation ; cette notification détaillera les raisons de survenance du Cas de Perturbation de Marché ou, le cas échéant, du Jour Férié Imprévu et les actions que l'Agent de Calcul propose de mener à son sujet.
- (e) Nonobstant ce qui précède, si Déclencheur Essentiel est spécifié applicable dans les Conditions Définitives, les Modalités Générales 6.7 et 12.3 (f) s'appliquent.

#### **4 CAS DE PERTURBATION ADDITIONNELS RELATIFS AUX TITRES INDEXÉS SUR TAUX DE CHANGE**

##### **4.1 Cas de Perturbation Additionnels**

**Cas de Perturbation Additionnel** désigne l'un quelconque des évènements suivants : Changement de la Loi, Perturbation des Opérations de Couverture, Coût Accru des Opérations de Couverture, dans chaque cas à moins à moins qu'il ne soit indiqué comme étant inapplicable dans les Conditions Définitives applicables.

**Changement de la Loi** désigne, à moins que le Changement de Loi ne soit indiqué comme étant inapplicable dans les Conditions Définitives applicables, la situation dans laquelle, au jour ou à compter de la Date de Conclusion, et en raison (a) de l'adoption ou de tout changement de toute loi ou réglementation applicable (y compris, sans caractère limitatif, toute loi fiscale), ou (b) de la promulgation de toute loi ou réglementation ou d'un revirement dans l'interprétation qui en est faite par toute cour, tout tribunal ou toute autorité réglementaire compétente (y compris toute mesure prise par une autorité fiscale), l'Émetteur concerné détermine (i) qu'il est devenu illégal pour l'Émetteur concerné, le Garant (le cas échéant) et/ou l'un quelconque de leur Affiliés respectifs de détenir, d'acquérir ou de céder des positions de couverture relatives à un Taux de Change ou que l'Émetteur concerné, le Garant (le cas échéant) et/ou l'un quelconque de leur Affiliés respectifs est dans l'incapacité de maintenir les accords conclus relativement à ces positions de couverture ou (y) que l'Émetteur concerné, le Garant (le cas échéant) et/ou l'un quelconque de leur Affiliés respectifs



encourrait un coût substantiellement accru pour exécuter ses obligations en vertu des Titres (ou de toute position de couverture concernée relativement à un Taux de Change (y compris, à titre non limitatif, en raison de toute augmentation d'une charge fiscale, de toute diminution d'un produit fiscal ou de tout autre effet défavorable sur sa situation fiscale).

**Coût Accru des Opérations de Couverture** désigne, à moins que le Coût Accru des Opérations de Couverture ne soit indiqué comme étant inapplicable dans les Conditions Définitives applicables, la situation dans laquelle l'Émetteur concerné, le Garant (s'il y a lieu) et/ou l'un quelconque de leurs Affiliés respectifs encourraient un montant d'impôts, taxes, frais ou commissions (autres que les commissions de courtage) substantiellement accru (par comparaison avec les circonstances existant à la Date d'Émission), pour (a) acquérir, établir, rétablir, remplacer, maintenir, dénouer ou céder toute(s) transaction(s) ou de tout(s) actif(s) qu'il jugera nécessaire(s) pour couvrir tout risque de cours (y compris, sans caractère limitatif, le risque de change) encouru par l'Émetteur concerné ou le Garant (s'il y a lieu) du fait de l'émission des Titres et de l'exécution de ses obligations en vertu des Titres, ou (b) réaliser, recouvrer ou verser les produits de l'une quelconque de ces transactions ou de l'un quelconque de ces actifs, étant entendu que tout montant substantiellement accru encouru exclusivement en raison de la détérioration de la solvabilité de l'Émetteur concerné, du Garant (s'il y a lieu) et/ou de leurs Affiliés respectifs, ne sera pas réputé constituer un Coût Accru des Opérations de Couverture.

**Perturbation des Opérations de Couverture** désigne, à moins que la Perturbation des Opérations de Couverture ne soit indiquée comme étant inapplicable dans les Conditions Définitives applicables, la situation dans laquelle l'Émetteur concerné, le Garant (s'il y a lieu) et/ou l'un quelconque de leurs Affiliés respectifs se trouvent dans l'incapacité, en dépit de leurs efforts raisonnables, (a) d'acquérir, d'établir, de rétablir, de remplacer, de maintenir, de dénouer ou de céder toute(s) transaction(s) ou tout(s) actif(s) qu'il jugera nécessaire(s) pour couvrir tout risque de cours (y compris, sans caractère limitatif, le risque de change) encouru par l'Émetteur concerné ou le Garant (s'il y a lieu) du fait de l'émission des Titres et de l'exécution de ses obligations en vertu des Titres, ou (b) de réaliser, recouvrer, verser, recevoir, rapatrier ou transférer librement les produits de l'une quelconque de ces transactions ou de l'un quelconque de ces actifs.

#### 4.2 Conséquences de la survenance d'un Cas de Perturbation Additionnel

Si les Conditions Définitives stipulent qu'un Cas de Perturbation Additionnel est applicable et s'il survient un Cas de Perturbation Additionnel, l'Émetteur concerné pourra décider:

- (A) d'exiger de l'Agent de Calcul qu'il effectue les ajustements des Modalités Générales, qu'il considère approprié afin de tenir compte de ce Cas de Perturbation Additionnel, et qu'il détermine la(les) date(s) à laquelle ces ajustements prendront effet ; ou
- (B) dès que sera intervenue la notification des Titulaires de Titres conformément à la Modalité Générale 14 (*Avis*), rembourser la totalité et non pas une partie seulement des Titres, chaque Titre étant remboursé par le paiement d'un montant égal à la Juste Valeur de Marché. Les paiements seront effectués par le biais d'une notification aux Titulaires de Titres, conformément à la Modalité Générale 14 (*Avis*).

En cas de survenance d'un Cas de Perturbation Additionnel, l'Émetteur concerné devra adresser une notification dès que possible aux Titulaires de Titres, conformément à la Modalité Générale 14 (*Avis*), indiquant la survenance du Cas de Perturbation Additionnel, et donnant des détails sur cet événement et les actions qu'il propose de prendre à cet égard.

## 5 AUTRES ÉVÈNEMENTS RELATIFS AUX TITRES INDEXÉS SUR TAUX DE CHANGE

Cette Modalité des Actifs s'appliquera aux Titres à moins que les Conditions Définitives applicables spécifient qu'elle n'est pas applicable.

Nonobstant les stipulations de ces Titres Indexés sur Taux de Change qui précèdent, si l'Agent de Calcul détermine qu'un autre événement est survenu (y compris, sans caractère limitatif, des changements au titre des mécanismes standards de marché applicables au règlement des opérations de couverture de change) ayant un impact significatif sur les Titres, alors :

- (i) L'Agent de Calcul pourra effectuer les ajustements aux Modalités Générales, qu'il considère approprié afin de tenir compte de cet événement, et déterminer la date à laquelle ces ajustements prendront effet ;
- (ii) l'Émetteur concerné pourra rembourser les Titres, en adressant une notification aux Titulaires de Titres conformément à la Modalité Générale 14 (*Avis*). Si les Titres sont ainsi remboursés, l'Émetteur paiera à chaque Titulaire de Titres, pour chaque Titre détenu par lui, un montant égal au Montant de Remboursement à la Juste Valeur de Marché de ce Titre. Les paiements seront effectués par le biais d'une notification aux Titulaires de Titres, conformément à la Modalité Générale 14 (*Avis*).

Dès la détermination de l'Agent de Calcul prévue à cette Modalité des Titres Indexés sur Taux de Change 5 (*Autres événements relatifs aux Titres Indexés sur Taux de Change*), l'Émetteur concerné adressera une notification aux Titulaires dès que possible et conformément à la Modalité Générale 14 (*Avis*), fournissant les détails de sa détermination.

Nonobstant ce qui précède, si Déclencheur Essentiel est spécifié applicable dans les Conditions Définitives, les Modalités Générales 6.7 et 12.3 (f) s'appliquent.

## 6 CAS SPÉCIFIQUES SUR DEVISE RELATIFS AUX TITRES INDEXÉS SUR TAUX DE CHANGE

### 6.1 Taux de Change BRL/JPY

Si "Taux de Change BRL/JPY" est spécifiée comme étant le Taux de Change applicable dans les Conditions Définitives applicables, le Taux de Change BRL/JPY aura la signification donnée à ce terme ci-dessous.

**Taux de Change BRL/JPY** désigne, pour une Date d'Évaluation du BRL, le taux de change BRL/JPY, exprimé par un nombre d'unités (ou par des montants fractionnés) de JPY pour une (1) unité de BRL:

- (a) déterminé par l'Agent de Calcul à la Date d'Évaluation du BRL concernée comme le nombre inverse (exprimé par un nombre d'unités (ou par des montants fractionnés) de JPY (la **Devise de Référence**) pour une (1) unité de BRL (la **Devise de Base**) et arrondi au centième le plus proche (0,005 étant arrondi au centième supérieur)) du Cours Spécifié (tel que défini par la Modalité des Titres Indexés sur Taux de Change 2 (*Définitions générales applicables aux Titres Indexés sur Taux de Change*)) pour Taux de Change JPY/BRL-PTAX applicable; ou
- (b) dans l'hypothèse où le Taux de Change JPY/BRL-PTAX ne serait pas disponible à la Date d'Évaluation du BRL concernée, déterminé par l'Agent de Calcul à la Date d'Évaluation du BRL concernée comme le taux de change croisé obtenu en divisant le Taux de Référence USD/JPY par le Taux USD/BRL-PTAX applicable (à condition que ces deux taux soient disponibles), sachant que ce nombre devra être arrondi au centième le plus proche (0,005 étant arrondi au centième supérieur); ou
- (c) dans l'hypothèse où (i) le Taux de Change JPY/BRL-PTAX n'est pas disponible et (ii) soit (A) ni le Taux de Change USD/BRL-PTAX ni le Taux de Référence USD/JPY n'est disponible soit (B) une Divergence de Taux de Change est survenue relativement au Taux de Change USD/BRL-PTAX, dans chaque cas à la Date d'Évaluation du BRL concernée, déterminé par

l'Agent de Calcul pour la Date d'Évaluation du BRL concernée en tenant compte des pratiques de marchés pertinentes, ce qui peut inclure, sans caractère limitatif, un report de la détermination du Taux de Change BRL/JPY jusqu'à une date qui ne peut être postérieure à la Dernière Date de Report du BRL,

et en conséquence le sous-paragraphe (a) de la définition de la Perturbation de la Source du Cours ne s'appliquera pas mais, pour éviter tout doute, dans la mesure où la Perturbation de la Source du Cours s'applique, la Modalité des Titres Indexés sur Taux de Change 3 s'appliquera en cas de survenance d'un Evènement Administrateur/Indice de Référence conformément au sous-paragraphe (b) de la définition de Perturbation de la Source du Cours comme si cet évènement avait été désigné comme un Cas de Perturbation de Marché.

Pour les besoins de cette Modalité des Titres Indexés sur Taux de Change 6.1 :

**BRL** désigne le Réal brésilien, la devise ayant cours légal dans la République fédérale du Brésil.

**Centre Financier Taux BRL EMTA** désigne le centre financier Taux EMTA BRL spécifié comme tel dans les Conditions Définitives applicables.

**Date d'Évaluation du BRL** désigne :

- (a) s'agissant d'un montant d'intérêts des Titres, d'un Montant du Coupon Fixe ou d'un Coupon Brisé, le jour qui tombe le nombre de Jours Ouvrés BRL/JPY avant la Date de Paiement des Intérêts concernée, ou le cas échéant, la date concernée fixée pour le paiement, ce nombre étant spécifié dans les Conditions Définitives applicables (ou égal à cinq (5) si aucun nombre n'est spécifié dans les Conditions Définitives applicables) ; et
- (b) s'agissant du Montant de Remboursement Final ou d'un Montant de Remboursement Anticipé ou du Montant de Remboursement Échelonné :
  - (i) à l'égard d'un jour (autre que la Date d'Échéance) fixé pour le remboursement des Titres, le jour qui tombe le nombre de Jours Ouvrés BRL/JPY avant un tel jour, ce nombre étant spécifié dans les Conditions Définitives applicables (ou égal à cinq (5) si aucun nombre n'est spécifié dans les Conditions Définitives applicables) ; et
  - (ii) à l'égard de la Date d'Échéance, le jour qui tombe le nombre de Jours Ouvrés BRL/JPY avant la Date d'Échéance, ce nombre étant spécifié dans les Conditions Définitives applicables (ou égal à cinq (5) si aucun nombre n'est spécifié dans les Conditions Définitives applicables).

**Dernière Date de Report du BRL** désigne, relativement à une Date d'Évaluation du BRL, la date tombant cinq (5) Jours Ouvrés Taux de Change (ou tel autre nombre de Jours Ouvrés Taux de Change indiqué dans les Conditions Définitives applicables) après cette Date d'Évaluation du BRL.

**Divergence de Taux de Change** signifie, relativement au Taux de Change USD/BRL-PTAX, et sur notification des membres de l'EMTA, que, sur la base du jugement indépendant et raisonnable, tel que notifié à l'EMTA conformément aux Procédures BRL EMTA pour Divergence de Taux de Change (telles que publiées par l'EMTA), d'au moins 7 membres de l'EMTA qui ne sont pas affiliés les uns aux autres et qui représentent des teneurs de marché reconnus et actifs sur le marché des changes pour la paire de devises Real Brésilien/Dollar U.S. (au moins 4 d'entre eux devant être des participants actifs sur le marché au comptant *onshore* pour la paire de devises Real Brésilien/Dollar U.S.), le Taux de Change USD/BRL-PTAX (suite à une division des taux de change au Brésil ou autrement) ne reflète plus le taux au comptant pour la paire de devises Real Brésilien/Dollar U.S. pratiqué dans le cadre de

transactions financières de gros et de taille standard et impliquant un échange de Real Brésiliens contre des Dollars U.S. livrés à l'extérieur du Brésil.

**EMTA** désigne l'*Emerging Markets Traders Association* (l'Association des Intervenants de Marchés Émergents).

**Jour Ouvré BRL/JPY** désigne un jour (autre qu'un samedi et un dimanche) où les banques et les marchés des changes sont ouverts à (a) São Paulo et Tokyo ou (b) tout autre centre financier spécifié, le cas échéant, dans les Conditions Définitives applicables.

**Jour Ouvré São Paulo et New York City** désigne un jour (autre qu'un samedi et un dimanche) où les banques et les marchés des changes sont ouverts à São Paulo et New York City.

**Jours Ouverts Taux BRL EMTA** désigne un jour où les banques commerciales et les marchés de changes fonctionnent pour les besoins de règlement et sont ouverts pour les affaires générales (y compris la négociation du change et les dépôts en devises étrangères) dans tout Centre Financier Taux EMTA BRL.

**Procédures BRL EMTA pour Divergence de Taux de Change** désignent une méthodologie en date du 22 Janvier 2018 publié par l'EMTA, telle que modifiée le cas échéant, aux fins de détermination par l'industrie d'un événement de Divergence sur Taux de Change.

**Taux de Change JPY/BRL-PTAX** désigne, pour une Date d'Évaluation du BRL, le taux de change commercial JPY/BRL exprimé par un nombre d'unités (ou par des montants fractionnés) de BRL (la Devise de Référence) pour une (1) unité de JPY (la Devise de Base), rapporté par la *Banco Central do Brasil* sur son site web [www.bcb.gov.br](http://www.bcb.gov.br) (voir "*Cotações e boletins*" ou "*Quotations and bulletins*") à approximativement 13 heures 15, heure de São Paulo (ou toute page de remplacement ou de substitution pour les besoins d'affichage d'un tel taux, tel que déterminé par l'Agent de Calcul), à cette Date d'Évaluation du BRL, et qui s'affiche sur la page de l'Écran Bloomberg <JPYBRL PTAX Curncy> (ou sur toute autre page qui pourrait succéder à cette page pour les besoins d'un affichage d'un tel taux, telle que déterminée par l'Agent de Calcul) ; étant précisé que le Taux de Change JPY/BRL-PTAX rapporté par le site web de la *Banco Central do Brasil* prévaudra en cas de conflit avec le Taux de Change JPY/BRL-PTAX apparaissant sur l'Écran Bloomberg <JPYBRL PTAX Curncy> (ou sur toute autre page qui pourrait succéder à cette page pour les besoins d'un affichage d'un tel taux, telle que déterminée par l'Agent de Calcul).

**Taux de Change USD/BRL-PTAX** désigne, pour une Date d'Évaluation du BRL, le taux de change commercial USD/BRL exprimé par un nombre d'unités (ou par des montants fractionnés) de BRL (la Devise de Référence) pour une (1) unité de USD (la Devise de Base), rapporté par la *Banco Central do Brasil* sur son site web [www.bcb.gov.br](http://www.bcb.gov.br) (voir "*Cotações e boletins*" ou "*Quotations and bulletins*") à approximativement 13 heures 15, heure de São Paulo (ou toute page de remplacement ou de substitution pour les besoins d'affichage d'un tel taux, tel que déterminé par l'Agent de Calcul), à cette Date d'Évaluation du BRL, et qui s'affiche sur la page de l'Écran Bloomberg <BRL PTAX Curncy> (ou sur toute autre page qui pourrait succéder à cette page pour les besoins d'un affichage d'un tel taux, telle que déterminée par l'Agent de Calcul) ; étant précisé que le Taux de Change USD/BRL-PTAX rapporté par le site web de la *Banco Central do Brasil* prévaudra en cas de conflit avec le Taux de Change USD/BRL-PTAX apparaissant sur l'Écran Bloomberg <BRL PTAX Curncy> (ou sur toute autre page qui pourrait succéder à cette page pour les besoins d'un affichage d'un tel taux, telle que déterminée par l'Agent de Calcul).

**Taux de Référence USD/JPY** désigne le cours acheteur du Taux de Change USD/JPY, exprimé par un nombre d'unités (ou par des montants fractionnés) de JPY pour une unité de USD, publié sur la page de

l'Écran Reuters "JPNW" (ou sur toute autre page qui pourrait succéder à cette page pour les besoins d'un affichage d'un tel taux, telle que déterminée par l'Agent de Calcul) à 16 heures, heure de New-York, à la Date d'Évaluation du BRL applicable. Si le Taux de Référence USD/JPY n'est pas disponible à la Date d'Évaluation du BRL, l'Agent de Calcul déterminera ce taux à la Date d'Évaluation du BRL concernée, en tenant compte des pratiques de marchés pertinentes.

**USD** désigne la devise légale ayant cours aux États-Unis d'Amérique.

## 6.2 Taux de Change BRL/USD

Si "Taux de Change BRL/USD" est spécifiée comme étant le Taux de Change applicable dans les Conditions Définitives applicables, le Taux de Change BRL/USD aura la signification donnée à ce terme ci-dessous.

**Taux de Change BRL/USD** désigne, pour une Date d'Évaluation du BRL, le taux de change BRL/USD, exprimé par un nombre d'unités (ou par des montants fractionnés) de USD pour une (1) unité de BRL :

- (a) déterminé par l'Agent de Calcul à la Date d'Évaluation du BRL concernée comme le nombre inverse (exprimé par un nombre d'unités (ou par des montants fractionnés) de USD (la **Devise de Référence**) pour une (1) unité de BRL (la **Devise de Base**) et arrondi au centième le plus proche (0,005 étant arrondi au centième supérieur)) du Cours Spécifié (tel que définie par la Modalité des Titres Indexés sur Taux de Change 2 (*Définitions générales applicables aux Titres Indexés sur Taux de Change*)) pour le Taux de Change USD/BRL-PTAX applicable; ou
- (b) dans l'hypothèse où soit (i) le Taux de Change USD/BRL-PTAX n'est pas disponible soit (ii) une Divergence de Taux de Change est survenue relativement au Taux de Change USD/BRL-PTAX, dans chaque cas à la Date d'Évaluation du BRL concernée, déterminé par l'Agent de Calcul pour la Date d'Évaluation du BRL concernée en tenant compte des pratiques de marchés pertinentes, ce qui peut inclure, sans caractère limitatif, un report de la détermination du Taux de Change BRL/USD jusqu'à une date qui ne peut être postérieure à la Dernière Date de Report du BRL,

et en conséquence le sous-paragraphe (a) de la définition de la Perturbation de la Source du Cours ne s'appliquera pas mais, pour éviter tout doute, dans la mesure où la Perturbation de la Source du Cours s'applique, la Modalité des Titres Indexés sur Taux de Change 3 s'appliquera en cas de survenance d'un Événement Administrateur/Indice de Référence conformément au sous-paragraphe (b) de la définition de Perturbation de la Source du Cours comme si cet événement avait été désigné comme un Cas de Perturbation de Marché.

Pour les besoins de cette Modalité des Titres Indexés sur Taux de Change 6.2 :

**BRL** désigne le Réal brésilien, la devise ayant cours légal dans la République fédérale du Brésil.

**Centre Financier Taux BRL EMTA** désigne le centre financier Taux EMTA BRL spécifié comme tel dans les Conditions Définitives applicables.

**Date d'Évaluation du BRL** désigne :

- (a) s'agissant d'un montant d'intérêts des Titres, d'un Montant du Coupon Fixe ou d'un Coupon Brisé, le jour qui se situe le nombre de Jours Ouvrés BRL/USD spécifié par les Conditions Définitives applicables (ou si un tel nombre n'est pas spécifié dans les Conditions Définitives applicables, cinq (5)) avant la Date de Paiement des Intérêts concernée, ou le cas échéant, la date concernée fixée pour le paiement ; et

- (b) s'agissant du Montant de Remboursement Final ou d'un Montant de Remboursement Anticipé ou du Montant de Remboursement Échelonné :
  - (i) à l'égard d'un jour (autre que la Date d'Échéance) fixé pour le remboursement des Titres, le jour qui se situe le nombre de Jours Ouvrés BRL/USD spécifié par les Conditions Définitives applicables (ou si un tel nombre n'est pas spécifié dans les Conditions Définitives applicables, cinq (5)) avant un tel jour ; et
  - (ii) à l'égard de la Date d'Échéance, le jour qui se situe le nombre de Jours Ouvrés BRL/USD spécifié par les Conditions Définitives applicables (ou si un tel nombre n'est pas spécifié dans les Conditions Définitives applicables, cinq (5)) avant la Date d'Échéance.

**Dernière Date de Report du BRL** désigne, relativement à une Date d'Évaluation du BRL, la date tombant cinq (5) Jours Ouvrés Taux de Change (ou tel autre nombre de Jours Ouvrés Taux de Change indiqué dans les Conditions Définitives applicables) après cette Date d'Évaluation du BRL.

**Divergence de Taux de Change** signifie, relativement au Taux de Change USD/BRL-PTAX, et sur notification des membres de l'EMTA, que, sur la base du jugement indépendant et raisonnable, tel que notifié à l'EMTA conformément aux Procédures BRL EMTA pour Divergence de Taux de Change (telles que publiées par l'EMTA), d'au moins 7 membres de l'EMTA qui ne sont pas affiliés les uns aux autres et qui représentent des teneurs de marché reconnus et actifs sur le marché des changes pour la paire de devises Real Brésilien/Dollar U.S. (au moins 4 d'entre eux devant être des participants actifs sur le marché au comptant *onshore* pour la paire de devises Real Brésilien/Dollar U.S.), le Taux de Change USD/BRL-PTAX (suite à une division des taux de change au Brésil ou autrement) ne reflète plus le taux au comptant pour la paire de devises Real Brésilien/Dollar U.S. pratiqué dans le cadre de transactions financières de gros e de taille standard et impliquant un échange de Real Brésiliens contre des Dollars U.S. livrés à l'extérieur du Brésil.

**EMTA** désigne l'*Emerging Markets Traders Association* (l'Association des Intervenants de Marchés Émergents).

**Jours Ouvrés BRL/USD** désigne un jour (autre qu'un samedi et un dimanche) où les banques et les marchés des changes sont ouverts à São Paulo, dans la ville New-York et dans tout autre centre financier spécifié, le cas échéant, dans les Conditions Définitives applicables.

**Jours Ouvrés Taux BRL EMTA** désigne un jour où les banques commerciales et les marchés de changes fonctionnent pour les besoins de règlement et sont ouverts pour les affaires générales (y compris la négociation du change et les dépôts en devises étrangères) dans tout Centre Financier Taux EMTA BRL.

**Procédures BRL EMTA pour Divergence de Taux de Change** désignent une méthodologie en date du 22 Janvier 2018 publié par l'EMTA, telle que modifiée le cas échéant, aux fins de détermination par l'industrie d'un évènement de Divergence sur Taux de Change.

**Taux de Change USD/BRL-PTAX** désigne, pour une Date d'Évaluation du BRL, le taux de change commercial USD/BRL exprimé par un nombre d'unités (ou par des montants fractionnés) de BRL (la **Devise de Référence**) pour une (1) unité de USD (la **Devise de Base**), rapporté par la *Banco Central do Brasil* sur son site web ([www.bcb.gov.br](http://www.bcb.gov.br); voir “*Cotações e boletins*” ou “Cotations et Bulletins”) à approximativement 13 heures 15, heure de São Paulo, à cette Date d'Évaluation du BRL, et qui s'affiche sur la page de l'Écran Bloomberg <BRL PTAX Curncy> (ou sur toute autre page qui pourrait succéder à cette page pour les besoins d'un affichage d'un tel taux, telle que déterminée par l'Agent de Calcul) ; étant précisé que le Taux de Change USD/BRL-PTAX rapporté par le site web de

la Banco Central do Brasil prévaudra en cas de conflit avec le Taux USD/BRL-PTAX apparaissant sur l'Écran Bloomberg <BRL PTAX Curncy> (ou sur toute autre page qui pourrait succéder à cette page pour les besoins d'un affichage d'un tel taux, telle que déterminée par l'Agent de Calcul).

**USD** désigne la devise légale ayant cours aux États-Unis d'Amérique.

### 6.3 Taux de Change BRL/EUR

Si "Taux de Change BRL/EUR" est spécifiée comme étant le Taux de Change applicable dans les Conditions Définitives applicables, le Taux de Change BRL/EUR aura la signification donnée à ce terme ci-dessous.

**Taux de Change BRL/EUR** désigne, pour une Date d'Évaluation du BRL, le taux de change BRL/EUR, exprimé par un nombre d'unités (ou par des montants fractionnés) de EUR pour une (1) unité de BRL :

- (a) déterminé par l'Agent de Calcul à la Date d'Évaluation du BRL concernée comme un taux de change sur devises croisées obtenu en divisant le Taux de Référence USD/EUR par le Taux USD/BRL-PTAX applicable (si ces deux taux sont disponibles), étant précisé que ce chiffre sera arrondi au centième le plus proche (0,005 étant arrondi au centième supérieur) ; ou
- (b) dans l'hypothèse où soit (i) le Taux de Change USD/BRL-PTAX n'est pas disponible soit (ii) une Divergence de Taux de Change est survenue relativement au Taux de Change USD/BRL-PTAX, dans chaque cas à la Date d'Évaluation du BRL concernée, déterminé par l'Agent de Calcul pour la Date d'Évaluation du BRL concernée en tenant compte des pratiques de marchés pertinentes, ce qui peut inclure, sans caractère limitatif, un report de la détermination du Taux de Change BRL/EUR jusqu'à une date qui ne peut être postérieure à la Dernière Date de Report du BRL,

et en conséquence le sous-paragraphe (a) de la définition de la Perturbation de la Source du Cours ne s'appliquera pas mais, pour éviter tout doute, dans la mesure où la Perturbation de la Source du Cours s'applique, la Modalité des Titres Indexés sur Taux de Change 3 s'appliquera en cas de survenance d'un Évènement Administrateur/Indice de Référence conformément au sous-paragraphe (b) de la définition de Perturbation de la Source du Cours comme si cet évènement avait été désigné comme un Cas de Perturbation de Marché.

Pour les besoins de cette Modalité des Titres Indexés sur Taux de Change 6.3 :

**BRL** désigne le Réal brésilien, la devise ayant cours légal dans la République fédérale du Brésil.

**Centre Financier Taux BRL EMTA** désigne le centre financier Taux EMTA BRL spécifié comme tel dans les Conditions Définitives applicables.

**Date d'Évaluation du BRL** désigne :

- (a) s'agissant d'un montant d'intérêts des Titres, d'un Montant du Coupon Fixe ou d'un Coupon Brisé, le jour qui se situe le nombre de Jours Ouvrés BRL/EUR spécifié par les Conditions Définitives applicables (ou si un tel nombre n'est pas spécifié dans les Conditions Définitives applicables, cinq (5)) avant la Date de Paiement des Intérêts concernée, ou le cas échéant, la date concernée fixée pour le paiement ; et
- (b) s'agissant du Montant de Remboursement Final ou d'un Montant de Remboursement Anticipé ou du Montant de Remboursement Échelonné :

- (i) à l'égard d'un jour (autre que la Date d'Échéance) fixé pour le remboursement des Titres, le jour qui se situe le nombre de Jours Ouvrés BRL/EUR spécifié par les Conditions Définitives applicables (ou si un tel nombre n'est pas spécifié dans les Conditions Définitives applicables, cinq (5)) avant un tel jour ; et
- (ii) à l'égard de la Date d'Échéance, le jour qui se situe le nombre de Jours Ouvrés BRL/EUR spécifié par les Conditions Définitives applicables (ou si un tel nombre n'est pas spécifié dans les Conditions Définitives applicables, cinq (5)) avant la Date d'Échéance.

**Dernière Date de Report du BRL** désigne, relativement à une Date d'Évaluation du BRL, la date tombant cinq (5) Jours Ouvrés Taux de Change (ou tel autre nombre de Jours Ouvrés Taux de Change indiqué dans les Conditions Définitives applicables) après cette Date d'Évaluation du BRL.

**Divergence de Taux de Change** signifie, relativement au Taux de Change EUR/BRL-PTAX, et sur notification des membres de l'EMTA, que, sur la base du jugement indépendant et raisonnable, tel que notifié à l'EMTA conformément aux Procédures BRL EMTA pour Divergence de Taux de Change (telles que publiées par l'EMTA), d'au moins 7 membres de l'EMTA qui ne sont pas affiliés les uns aux autres et qui représentent des teneurs de marché reconnus et actifs sur le marché des changes pour la paire de devises Real Brésilien/Dollar U.S. (au moins 4 d'entre eux devant être des participants actifs sur le marché au comptant *onshore* pour la paire de devises Real Brésilien/Dollar U.S.), le Taux de Change USD/BRL-PTAX (suite à une division des taux de change au Brésil ou autrement) ne reflète plus le taux au comptant pour la paire de devises Real Brésilien/Dollar U.S. pratiqué dans le cadre de transactions financières de gros et de taille standard et impliquant un échange de Real Brésiliens contre des Dollars U.S. livrés à l'extérieur du Brésil.

**EMTA** désigne l'*Emerging Markets Traders Association* (l'Association des Intervenants de Marchés Émergents).

**Jours Ouvrés BRL/EUR** désigne un jour (autre qu'un samedi et un dimanche) où les banques et les marchés des changes sont ouverts à São Paulo, dans la ville New-York et dans tout autre centre financier spécifié, le cas échéant, dans les Conditions Définitives applicables.

**Jours Ouvrés Taux BRL EMTA** désigne un jour où les banques commerciales et les marchés de changes fonctionnent pour les besoins de règlement et sont ouverts pour les affaires générales (y compris la négociation du change et les dépôts en devises étrangères) dans tout Centre Financier Taux EMTA BRL.

**Procédures BRL EMTA pour Divergence de Taux de Change** désignent une méthodologie en date du 22 Janvier 2018 publié par l'EMTA, telle que modifiée le cas échéant, aux fins de détermination par l'industrie d'un événement de Divergence sur Taux de Change.

**Taux de Change USD/BRL-PTAX** désigne, pour une Date d'Évaluation du BRL, le taux de change commercial USD/BRL exprimé par un nombre d'unités (ou par des montants fractionnés) de BRL (la **Devise de Référence**) pour une (1) unité de USD (la **Devise de Base**), rapporté par la *Banco Central do Brasil* sur son site web ([www.bcb.gov.br](http://www.bcb.gov.br); voir "*Cotações e boletins*" ou "Cotations et Bulletins") à approximativement 13 heures 15, heure de São Paulo, à cette Date d'Évaluation du BRL, et qui s'affiche sur la page de l'Écran Bloomberg <BRL PTAX Curncy> (ou sur toute autre page qui pourrait succéder à cette page pour les besoins d'un affichage d'un tel taux, telle que déterminée par l'Agent de Calcul) ; étant précisé que le Taux de Change USD/BRL-PTAX rapporté par le site web de la Banco Central do Brasil prévaudra en cas de conflit avec le Taux USD/BRL-PTAX apparaissant sur



l'Écran Bloomberg <BRL PTAX Curncy> (ou sur toute autre page qui pourrait succéder à cette page pour les besoins d'un affichage d'un tel taux, telle que déterminée par l'Agent de Calcul).

**Taux de Référence USD/EUR** désigne le cours acheteur du Taux de Change USD/EUR, exprimé par un nombre d'unités (ou par des montants fractionnés) de EUR pour une unité de USD, publié sur la page de l'Écran Reuters "WMR" (ou sur toute autre page qui pourrait succéder à cette page pour les besoins d'un affichage d'un tel taux, telle que déterminée par l'Agent de Calcul) à 16 heures, heure de Londres, à la Date d'Évaluation du BRL applicable. Si le Taux de Référence USD/EUR n'est pas disponible à la Date d'Évaluation du BRL, l'Agent de Calcul déterminera ce taux à la Date d'Évaluation du BRL concernée, en tenant compte des pratiques de marchés pertinentes.

**USD** désigne la devise légale ayant cours aux États-Unis d'Amérique.

#### 6.4 Perturbation de la Source du Cours JPY

##### (a) Définitions

**Page 1 de Substitution JPY** désigne, par rapport au Taux de Change du JPY, la page de l'Écran Reuters ou de l'Écran Bloomberg (ou toute autre page qui lui succéderait telle que déterminée par l'Agent de Calcul) spécifiée comme telle dans les Conditions Définitives applicables comme Page 1 de Substitution JPY.

**Page 2 de Substitution JPY** désigne, par rapport au Taux de Change du JPY, la page de l'Écran Reuters ou de l'Écran Bloomberg (ou toute autre page qui lui succéderait telle que déterminée par l'Agent de Calcul) spécifiée comme telle dans les Conditions Définitives applicables comme Page 2 de Substitution JPY.

**Perturbation de la Source du Cours JPY** signifie, relativement au Taux de Change JPY et à toute Date d'Observation:

- (a) que le Taux de Change JPY n'est pas affiché sur la page Écran Reuters ou Écran Bloomberg (ou sur toute autre page qui pourrait lui succéder déterminée par l'Agent de Calcul) spécifiée par les Conditions Définitives applicable comme la Page Écran Concernée JPY (la Page Écran Concernée JPY) à l'Heure d'Évaluation, ou
- (b) que la Page Écran Concernée JPY n'est pas disponible à l'Heure d'Évaluation.

**Taux de Change JPY** désigne un Taux de Change au titre duquel la Devise de Référence est le JPY et la Devise de Base est l'USD ou telle autre devise spécifiée dans les Conditions Définitives applicables.

##### (b) Perturbation de la Source du Cours JPY

Si la clause "Perturbation de la Source du Cours JPY" est spécifiée comme étant applicable dans les Conditions Définitives applicables :

- (i) la clause Perturbation de la Source du Cours ne s'appliquera pas au Taux de Change JPY concerné ; et
- (ii) si une Perturbation de la Source du Cours JPY se produit à une Date d'Observation le Taux de Change JPY sera déterminé par l'Agent de Calcul par référence au cours moyen de la Devise de Base/JPY (exprimé par un par un nombre d'unités ( ou par des montants fractionnés) de JPY pour une (1) unité de Devise de Base, qui s'affiche sur la Page 1 de Substitution JPY (ou sur toute autre page qui pourrait lui succéder déterminée par l'Agent de Calcul) à 15 heures, heure de Tokyo, à cette Date d'Observation. Si cette

cotation n'apparaît pas ou n'est pas disponible sur la Page 1 de Substitution JPY (ou sur toute autre page qui pourrait lui succéder déterminée par l'Agent de Calcul) à cette Date d'Observation, le Taux de Change JPY sera déterminé par l'Agent de Calcul par référence au cours moyen de la Devise de Base/JPY (exprimé par un par un nombre d'unités ( ou par des montants fractionnés) de JPY pour une (1) unité de Devise de Base) qui s'affiche sur la Page 2 de Substitution JPY (ou sur toute autre page qui pourrait lui succéder déterminée par l'Agent de Calcul) à 15 heures, heure de Tokyo, à cette Date d'Observation. Si cette cotation n'apparaît pas ou n'est pas disponible sur la Page 2 de Substitution JPY (ou sur toute autre page qui pourrait lui succéder déterminée par l'Agent de Calcul) à cette Date d'Observation, le Taux de Change JPY sera déterminé par l'Agent de Calcul de la manière suivante :

- (A) l'Agent de Calcul demandera à cinq (5) banques de référence majeures (choisies par l'Agent de Calcul) sur le marché interbancaire de Tokyo la moyenne de leurs cotations du taux Devise de Base/JPY au comptant à approximativement 15 heures, heure de Tokyo, à cette Date d'Observation;
- (B) la plus haute et la plus faible cotation ainsi obtenues seront exclues et la moyenne arithmétique des cotations restantes sera réputée être le Taux de Change JPY ;
- (C) si seulement quatre (4) cotations sont fournies, alors le Taux de Change JPY sera égal à la moyenne arithmétique de ces cotations exclusion faite des valeurs de la cotation la plus élevée et la plus faible;
- (D) si moins de quatre (4) cotations mais au moins deux (2) cotations peuvent être obtenues le Taux de Change JPY sera égal à la moyenne arithmétique des cotations effectivement obtenues par l'Agent de Calcul; et
- (E) si seulement une (1) cotation est disponible à cette Date d'Observation, l'Agent de Calcul pourra déterminer que cette cotation constituera le Taux de Change JPY.

Si (i) aucune cotation n'est disponible à cette Date d'Observation ou (ii) si l'Agent de Calcul choisit de ne pas prendre en compte la cotation mentionnée à la Modalité des Titres Indexés sur Taux de Change 6.4(ii)(b)(E) (si l'Agent de Calcul décide qu'aucune banque de référence convenable susceptible de fournir une cotation n'est disponible à cette Date d'Observation) l'Agent de Calcul déterminera le Taux de Change JPY à cette Date d'Observation.

Lors de la survenance d'une Perturbation de la Source du Cours JPY, l'Émetteur concerné notifiera aux Titulaires aussitôt que possible conformément à la Modalité Générale 14 (*Avis*) la survenance de la Perturbation de la Source du Cours JPY en la détaillant et en donnant le Taux de Change JPY concerné tel qu'il aura été déterminé par l'Agent de Calcul.

## 7 CORRECTIONS DES TAUX PUBLIES OU AFFICHES

Pour les besoins de la détermination d'un Taux de Change à une Date d'Observation :

- (a) Dans tous les cas où un Taux de Change est basé sur une information obtenue par le Service de Surveillance des Taux de Change Reuters "*Reuters Monitor Money Rates Services*", ou tout autre service d'information financière, ce Taux de Change sera soumis aux corrections, le cas échéant, de ces informations affichées par la suite par cette même source dans l'heure suivante lorsque ce taux a été affiché pour la première fois sur la source en question, à moins que l'Agent de Calcul ne détermine qu'il n'est pas réalisable de prendre en compte ces corrections.

- (b) Nonobstant les stipulations du paragraphe ci-dessus, dans tous les cas où le Taux de Change est basé sur une information publiée ou affichée par une Autorité Gouvernementale dans un pays concerné, ce Taux de Change sera soumis aux corrections, le cas échéant, de ces informations publiées ou affichées par la suite par cette même source dans les cinq (5) jours calendaires de la date à laquelle ces informations ont été publiées ou affichées, à moins que l'Agent de Calcul ne détermine qu'il n'est pas réalisable de prendre en compte ces corrections, y compris, de manière non limitative, les corrections relatives aux calculs et déterminations afférents au règlement des Titres.

Dans l'hypothèse où l'Agent de Calcul identifie qu'une correction à laquelle il est fait référence aux paragraphes (a) ou (b) ci-dessus (et dans l'hypothèse d'une correction d'un Taux de Change publiée ou affichée comme le prévoit le paragraphe (b) ci-dessus, dans les cinq (5) jours calendaires suivant cette correction), le cas échéant, l'Agent de Calcul devra notifier à l'Émetteur concerné cette correction, le Taux de Change révisé et, le cas échéant, si un montant quelconque (le **Montant Effectif**) a été versé aux Titulaires des Titres sur la base du Taux de Change originel, le montant qui aurait dû être versé aux Titulaires des Titres sur la base du Taux de Change révisé (le **Montant Ajusté**). Après qu'il ait été notifié du Montant Ajusté, l'Émetteur concerné pourra (sans en être tenu) prendre les actions qu'il considère nécessaires ou appropriées pour payer toute somme supplémentaire à (si le Montant Ajusté est supérieur au Montant Effectif), ou recouvrer tout trop perçu auprès de (si le Montant Ajusté est inférieur au Montant Effectif), la personne ayant reçu les Montants Effectifs (y compris, pour les besoins de recouvrement par l'Émetteur concerné, en déduisant de chaque Montant d'Intérêts payable à la Date de Paiement des Intérêts suivante (le cas échéant) un montant égal à la part proportionnelle de chaque Titre dans le montant égal au Montant Effectif diminué du Montant Ajusté, étant entendu qu'aucun Montant d'Intérêt ne peut être inférieur à zéro). Nonobstant ce qui précède, sous aucune circonstance, l'Émetteur concerné ne sera contraint de recouvrer des montants auprès du Système de Règlements-Livraison concerné. L'Agent de Calcul n'aura aucune obligation de procéder à un quelconque calcul au titre de cette Modalité des Titres Indexés sur Taux de Change 7 et ne sera responsable envers quiconque des déterminations effectuées ou non au titre de cette Modalité des Titres Indexés sur Taux de Change 7.

Nonobstant ce qui précède, si Déclencheur Essentiel est spécifié applicable dans les Conditions Définitives, la Modalité Générale 12.3 (f) s'applique.

## 8 DEVISE DE REMPLACEMENT

Si la clause "Devise de Remplacement" est spécifiée comme étant applicable dans les Conditions Définitives applicables :

- (a) la Devise Référence et la Devise de Base d'un Taux de Change seront réputées inclure toute devise légale de remplacement de cette Devise Référence ou Devise de Base, le cas échéant (la **Devise de Remplacement**) ;
- (b) si l'Agent de Calcul détermine, à compter de la Date d'Émission et avant une date à laquelle des montants doivent être payés en vertu des Titres, qu'un pays a légalement supprimé, converti, remplacé ou réévalué sa devise en vigueur à la Date d'Émission qui constitue une Devise Référence ou une Devise de Base d'un Taux de Change, le cas échéant (la **Devise d'Origine**) par une Devise de Remplacement, alors, pour les besoins du calcul des montants de la Devise d'Origine ou du règlement en cette devise, les montants en Devise d'Origine seront converti dans la Devise de Remplacement en multipliant le montant de la Devise d'Origine par le ratio de Devise de Remplacement sur Devise d'Origine, qui sera calculé sur la base du taux de change de la Devise d'Origine en Devise de Remplacement donné par le pays concerné de la Devise d'Origine à la date de cette suppression, conversion, remplacement ou réévaluation, tel que déterminé par l'Agent de Calcul ; et si plus d'une de

ces dates intervient, la date la plus proche de cette date concernée sera choisie (ou toute autre date que l'Agente de Calcul aura déterminé) ;

- (c) nonobstant le paragraphe (b) ci-dessus et sous réserve du paragraphe (d) ci-dessous, l'Agent de Calcul pourra (dans la mesure légalement possible), choisir tout autre taux de change ou base de conversion du montant en Devise d'Origine en Devise de Remplacement et procédera aux ajustements qu'il déterminera appropriés, le cas échéant, des variables, méthodes de calculs, estimations, règlements, modalités de paiement ou de toute autre modalité des Titres afin de tenir compte de cette suppression, conversion, remplacement ou réévaluation de la Devise de Référence ou de la Devise de Base, le cas échéant ;
- (d) nonobstant les stipulations précédentes, à l'égard de toute Devise de Référence ou Devise de Base qui serait substituée ou remplacée par l'Euro, les conséquences de cette substitution ou de ce remplacement seront déterminées conformément au droit applicable ; et
- (e) nonobstant ce qui précède, si Déclencheur Essentiel est spécifié applicable dans les Conditions Définitives, la Modalité Générale 12.3 (f) s'applique.

## CHAPITRE 4 – MODALITÉS DES ACTIFS – TITRES INDEXÉS SUR INFLATION

*Ce chapitre prévoit les modalités supplémentaires pour les Titres Indexés sur Inflation.*

*Les modalités exposées ci-dessous (les Modalités des Titres Indexés sur Inflation) s'appliquent aux Titres si les Conditions Définitives applicables prévoient l'application de Titres à Coupon Indexé sur Inflation ou de Titres à Remboursement Indexé sur Inflation). Ces Modalités des Titres Indexés sur Inflation s'appliquent sous réserve des ajouts qui pourront leur être apportés par les Conditions Définitives applicables.*

*Les termes commençant par des majuscules qui ne sont pas définis dans ces Modalités des Titres Indexés sur Inflation ou ailleurs dans les Modalités des Titres auront la signification qui leur est donnée dans les Conditions Définitives applicables (y compris, sans caractère limitatif, la Modalité Définitions).*

*Les Références faites dans ces Modalités des Titres Indexés sur Inflation à une Modalité des Titres Indexés sur Inflation sont des références à un paragraphe ou une clause de ces Modalités des Titres Indexés sur Inflation.*

### 1 DÉFINITIONS GÉNÉRALES APPLICABLES AUX TITRES INDEXÉS SUR INFLATION

**Date de Paiement** désigne toute date à laquelle un paiement est dû conformément aux termes et conditions des Titres.

**Evènement Administrateur/Indexe de Référence** a le sens donné à ce terme dans la Modalité "Définitions".

**Indice d'Inflation** désigne, sous réserve d'ajustement conformément aux présentes Modalités des Titres Indexés sur Inflation, l'indice d'inflation spécifié dans les Conditions Définitives applicables, et les expressions apparentées devront être interprétées par analogie.

**Indice de Référence Concerné "Inflation"** désigne, relativement aux Titres :

- (a) un Indice d'Inflation ; ou
- (b) tout autre indice, indice de référence ou source de prix spécifié(e) comme Indice de Référence Concerné "Inflation" dans les Conditions Définitives applicables.

**Mois de Référence** désigne chaque mois spécifié comme tel dans les Conditions Définitives applicables, ou si aucun mois n'est ainsi désigné, le mois calendaire où le niveau de l'Indice d'Inflation est révélé, sans avoir égard au moment où cette information est publiée ou annoncée. Si la période à laquelle l'Indice d'Inflation est révélé est une période autre qu'un mois, le Mois de Référence sera la période à laquelle cet Indice d'Inflation a été révélé. Les références à la "Date d'Observation" dans les Modalités des Titres, seront, pour les besoins de ces Modalités des Titres Indexés sur Inflation, interprétées par référence au "Mois de Référence" au cours duquel intervient cette Date d'Observation.

**Niveau de l'Indice d'Inflation** désigne, par rapport à un Indice d'Inflation, le niveau déterminé pour le Mois de Référence.

**Obligation Connexe** désigne, par rapport à un Indice d'Inflation, l'obligation spécifiée comme telle dans les Conditions Définitives applicables, ou si "Obligation Connexe" est stipulé comme n'étant pas applicable dans les Conditions Définitives applicables, l'Obligation de Substitution sera réputée constituer l'Obligation Connexe. Si une obligation est désignée d'Obligation Connexe dans les Conditions Définitives applicables et que cette obligation vient à être remboursée ou vient à échéance pendant la durée de vie des Titres, l'Obligation de Substitution sera réputée constituer l'Obligation Connexe.

**Obligation de Substitution** signifie, par rapport à un Titre Indexé sur Inflation, une obligation choisie par l'Agent de Calcul et émise par le gouvernement du pays sur le niveau d'inflation duquel l'Indice d'Inflation est basé et qui donne lieu au paiement d'un coupon ou d'un montant de remboursement calculé par référence à cet

Indice d'Inflation, dont l'échéance tombe (a) le même jour que la Date d'Échéance, (b) à la prochaine échéance la plus longue après la Date d'Échéance si aucun de ces obligations ne vient à échéance à la Date d'Échéance, (c) à la prochaine échéance la plus courte avant la Date d'Échéance si aucune obligation définie au (a) ou (b) n'est retenue par l'Agent de Calcul. Si cet Indice d'Inflation repose sur le niveau d'inflation de l'Union Européenne Monétaire, l'Agent de Calcul sélectionnera une obligation indexée sur inflation qui est une obligation souveraine émise par l'un des gouvernements (et non par une agence gouvernementale) français, italien, allemand ou espagnol, et qui donne lieu au paiement d'un coupon ou d'un montant de remboursement calculé par référence au niveau de l'inflation de l'Union Européenne Monétaire. Dans chaque cas, l'Agent de Calcul choisira l'Obligation de Substitution parmi ces obligations indexées sur inflation émises au plus tard à la Date d'Émission et, s'il y a plus d'une obligation indexée sur inflation venant à échéance à la même date, l'Obligation de Substitution sera déterminée par l'Agent de Calcul parmi ces obligations. Si l'Obligation de Substitution vient à être remboursée, l'Agent de Calcul déterminera une nouvelle Obligation de Substitution selon les mêmes principes, mais qui sera déterminée parmi toutes les obligations éligibles déjà émises au moment où l'Obligation de Substitution vient à être remboursée (incluant toute obligation contre laquelle est échangée lors l'obligation remboursée).

**Panier** désigne un panier composé d'Indices d'Inflation (le cas échéant) spécifié dans les Conditions Définitives applicables.

**Sponsor de l'Indice d'Inflation** désigne l'entité qui publie ou affiche (directement ou par le biais d'un intermédiaire) le niveau de l'Indice d'Inflation qui, à la Date d'Émission des Titres, sera le sponsor de l'indice d'inflation désigné dans les Conditions Définitives applicables pour cet Indice d'Inflation.

## 2 ÉVÈNEMENTS RELATIFS AUX TITRES INDEXÉS SUR INDICE D'INFLATION

### 2.1 Retard de Publication

Si le niveau de l'Indice d'Inflation pour un Mois de Référence qui sert de référence pour le calcul d'un paiement en vertu des Titres (**l'Indice de Référence**) n'est pas publié ou affiché le jour précédent de cinq (5) Jours Ouvrés la prochaine Date de Paiement des Titres, l'Agent de Calcul déterminera un **Niveau d'Indice d'Inflation de Substitution** (à la place de cet Indice de Référence) en utilisant la méthodes suivantes :

- (a) le cas échéant, l'Agent de Calcul agira, pour déterminer le Niveau d'Indice d'Inflation de Substitution pour cette date de paiement, de la même manière que l'Agent de Calcul concerné dans les modalités des Obligations Connexes ;
- (b) si le sous-paragraphe (a) ci-dessus n'aboutit pas à la détermination d'un Niveau d'Indice d'Inflation de Substitution pour cette Date de Paiement pour quelque raison que ce soit, l'Agent de Calcul déterminera le Niveau d'Indice d'Inflation de Substitution de la manière suivante :

Niveau d'Indice d'Inflation de Substitution = Indice de Base (Dernier Niveau/Niveau de Référence)

où :

**Indice de Base** désigne le niveau de l'Indice d'Inflation (exclusion faite des estimations "flash") publié ou affiché par le Sponsor de l'Indice d'Inflation pour le mois précédent de 12 mois le mois de détermination du Niveau d'Indice d'Inflation de Substitution ;

**Dernier Niveau** désigne le dernier niveau de l'Indice d'Inflation (exclusion faite des estimations "flash") publié ou affiché par le Sponsor de l'Indice d'Inflation avant le mois de détermination du Niveau d'Indice d'Inflation de Substitution ;

**Niveau de Référence** désigne le niveau de l'Indice d'Inflation (exclusion faite des estimations "flash") publié ou affiché par le Sponsor de l'Indice d'Inflation pour le mois précédent de 12 mois le mois auquel il est fait référence dans la définition de "Dernier Niveau" ; ou

- (c) l'Agent de Calcul déterminera le Niveau d'Indice d'Inflation de Substitution pour cette Date de Paiement sur la base de toutes sources de prix ou méthodes de valorisation qu'il considérera appropriées.

Si un Niveau de Référence est publié ou annoncé à un moment quelconque postérieur au jour se situant cinq Jours Ouvrés avant la prochaine Date de Paiement des Titres, ce Niveau de Référence ne sera utilisé dans aucun calcul. Le Niveau d'Indice d'Inflation de Substitution ainsi déterminé selon cette Modalité des Titres Indexés sur Inflation 2.1 sera l'indice définitif de ce Mois de Référence.

Nonobstant ce qui précède, si Déclencheur Essentiel est spécifié applicable dans les Conditions Définitives, la Modalité Générale 12.3 (f) s'applique.

## 2.2 Interruption de la Publication

Si (i) un niveau d'Indice d'Inflation n'a pas été publié ou affiché pendant deux mois consécutifs, (ii) le Sponsor de l'Indice d'Inflation annonce qu'il ne continuera pas à publier ou afficher l'Indice d'Inflation ou (iii) Evènement Administrateur/Indice de Référence survient, l'Agent de Calcul déterminera un **Indice d'Inflation de Remplacement** (en lieu et place de l'indice précédemment applicable) pour le besoin des Titres en utilisant la méthode suivante :

- (a) si à tout moment, un indice de remplacement est désigné par l'Agent de Calcul conformément aux modalités des Obligations Connexes, cet indice de remplacement sera désigné comme Indice d'Inflation de Remplacement pour les besoins de toutes les Dates de Paiement ultérieures des Titres, nonobstant le fait qu'un autre Indice d'Inflation de Remplacement ait déjà pu être déterminé au titre des paragraphes (ii), (iii), ou (iv) ci-dessous ;
- (b) Si aucun Indice d'Inflation de Remplacement n'a été déterminé au titre du paragraphe (i) ci-dessus, et qu'une notification a été adressée ou qu'une annonce a été faite par le Sponsor de l'Indice d'Inflation indiquant que l'Indice d'Inflation a été remplacé par un indice de remplacement spécifié par le Sponsor de l'Indice d'Inflation, et que l'Agent de Calcul détermine que cet indice de remplacement est calculé substantiellement à partir des mêmes formules ou méthodes de calcul utilisées pour le calcul de l'indice précédemment applicable, cet indice de remplacement constituera l'Indice d'Inflation pour les besoins des Titres à compter de la date où cet indice de remplacement entre en vigueur ;
- (c) Si aucun Indice d'Inflation de Remplacement n'a été déterminé au titre du paragraphe (i) et (ii) ci-dessus (et qu'aucune date de remboursement anticipé des Titres n'a été indiquée par l'Émetteur concerné conformément au paragraphe (v) ci-dessous), l'Agent de Calcul demandera à cinq intervenants de marché majeurs indépendants de statuer sur un indice de remplacement de cet Indice d'Inflation. Si au moins quatre réponses ont été données, et que parmi ces quatre réponses, trois ou plus des intervenants de marché majeurs indépendants ont statué sur le même indice de remplacement, cet indice sera réputé constituer "l'Indice d'Inflation de Remplacement". Si trois réponses ont été données, et que deux ou plus des intervenants de marché majeurs indépendants ont statué sur le même indice de remplacement, cet indice sera réputé constitué "l'Indice d'Inflation de Remplacement". Si moins de trois réponses ont été données, l'Agent de Calcul procédera comme indiqué au paragraphe (iv) ci-dessous ;
- (d) Si aucun Indice d'Inflation de Remplacement n'a été déterminé au titre du paragraphe (i), (ii) et (iii) ci-dessus à la date du cinquième Jour Ouvré précédent la prochaine Date de Paiement des

Titres, l'Émetteur concerné déterminera un indice alternatif approprié pour cette date et cet indice sera réputé constituer "l'Indice d'Inflation de Remplacement" ; ou

- (e) Si l'Agent de Calcul détermine qu'aucun indice alternatif approprié ne peut être adopté, l'Émetteur concerné pourra rembourser intégralement les Titres (et non une partie seulement), en adressant une notification aux Titulaires de Titres conformément à la Modalité Générale 14 (*Avis*). Si les Titres sont ainsi remboursés, l'Émetteur paiera à chaque Titulaire, pour chaque Titre détenu par lui, un montant égal au Montant de Remboursement à la Juste Valeur de Marché de ce Titre. Les paiements seront effectués de la manière qui sera notifiée au Titulaires de Titres, conformément à la Modalité Générale 14 (*Avis*).

Nonobstant ce qui précède, si Déclencheur Essentiel est spécifié applicable dans les Conditions Définitives, la Modalité Générale 12.3 (f) s'applique.

## 2.3 Recomposition de l'Indice d'Inflation

Si l'Agent de Calcul détermine que l'Indice d'Inflation a été ou sera recomposé (changé de base) à un moment ou à un autre, l'Indice d'Inflation ainsi recomposé (**l'Indice d'Inflation Recomposé**) sera utilisé pour les besoins de la détermination du niveau de l'Indice d'Inflation à compter de la date de cette recomposition, étant entendu que l'Agent de Calcul procédera aux mêmes ajustements que ceux effectués par l'Agent de Calcul concerné conformément aux modalités des Obligations Connexes, le cas échéant, relativement aux niveaux de l'Indice d'Inflation Recomposé afin que cet Inflation Recomposé reflète le même taux d'inflation que l'Indice d'Inflation avant qu'il n'ait été recomposé. S'il n'y a pas d'Obligation Connexe, l'Agent de Calcul procédera aux ajustements des niveaux de l'Indice d'Inflation Recomposé afin que cet Inflation Recomposé reflète le même taux d'inflation que l'Indice d'Inflation avant qu'il n'ait été recomposé. Ces recompositions ne devront en aucun cas affecter les paiements précédemment effectués en vertu des Titres.

Nonobstant ce qui précède, si Déclencheur Essentiel est spécifié applicable dans les Conditions Définitives, la Modalité Générale 12.3 (f) s'applique.

## 2.4 Modification Significative

Si, au plus tard au jour précédant de cinq Jours Ouvrés la prochaine Date de Paiement des Titres, le Sponsor de l'Indice d'Inflation annonce qu'il effectuera un changement significatif à l'Indice d'Inflation, l'Agent de Calcul procédera aux ajustements nécessaires des Titres pour que cet indice modifié continue à être utilisé comme Indice d'Inflation.

Nonobstant ce qui précède, si Déclencheur Essentiel est spécifié applicable dans les Conditions Définitives, la Modalité Générale 12.3 (f) s'applique.

## 2.5 Erreur Manifeste de la Publication

Si, à la date la plus proche parmi les dates suivantes : (a) 30 jours suivant la publication, et (ii) le jour précédant de cinq Jours Ouvrés la prochaine Date de Paiement des Titres, l'Agent de Calcul détermine que le Sponsor de l'Indice d'Inflation a corrigé le niveau de l'Indice d'Inflation pour remédier à une erreur manifeste de sa publication d'origine, l'Agent de Calcul adressera une notification aux Titulaires et à l'Émetteur concerné conformément à la Modalité Générale 14 (*Avis*) les avisant de (i) cette correction ; (ii) de tout montant qui pourrait être redevable du fait de cette correction, et (iii) des actions qui lui paraissent nécessaires pour rendre effective cette correction.

Nonobstant ce qui précède, si Déclencheur Essentiel est spécifié applicable dans les Conditions Définitives, la Modalité Générale 12.3 (f) s'applique.



## 2.6 Cas de Perturbation Additionnels

### (a) Définitions

**Cas de Perturbation Additionnel** désigne l'un quelconque des événements suivants : Changement de la Loi, Perturbation des Opérations de Couverture, Coût Accru des Opérations de Couverture, dans chaque cas à moins qu'il soit indiqué comme étant inapplicable dans les Conditions Définitives applicables.

**Changement de la Loi** désigne, à moins que le Changement de Loi soit indiqué comme étant inapplicable dans les Conditions Définitives applicables, la situation dans laquelle, au jour ou à compter de la Date de Conclusion, et en raison (a) de l'adoption ou de tout changement de toute loi ou réglementation applicable (y compris, sans caractère limitatif, toute loi fiscale), ou (b) de la promulgation de toute loi ou réglementation ou d'un revirement dans l'interprétation qui en est faite par toute cour, tout tribunal ou toute autorité réglementaire compétente (y compris toute mesure prise par une autorité fiscale), l'Émetteur concerné détermine (i) qu'il est devenu illégal pour l'Émetteur concerné, le Garant (le cas échéant) et/ou l'un quelconque de leur Affiliés respectifs de détenir, d'acquérir ou de céder des positions de couverture relatives à un Indice d'Inflation ou que l'Émetteur concerné, le Garant (le cas échéant) et/ou l'un quelconque de leur Affiliés respectifs est dans l'incapacité de maintenir les accords conclus relativement à ces positions de couverture ou (ii) l'Émetteur concerné, le Garant (le cas échéant) et/ou l'un quelconque de leur Affiliés respectifs encourrait un coût substantiellement accru pour exécuter ses obligations en vertu des Titres (ou de toute position de couverture concernée relativement à un Indice d'Inflation (y compris, à titre non limitatif, en raison de toute augmentation d'une charge fiscale, de toute diminution d'un produit fiscal ou de tout autre effet défavorable sur sa situation fiscale).

**Coût Accru des Opérations de Couverture** désigne, à moins que le Coût Accru des Opérations de Couverture soit indiqué comme étant inapplicable dans les Conditions Définitives applicables, la situation dans laquelle l'Émetteur concerné, le Garant (s'il y a lieu) et/ou l'un quelconque de leurs Affiliés respectifs encourraient un montant d'impôts, taxes, frais ou commissions (autres que les commissions de courtage) substantiellement accru (par comparaison avec les circonstances existant à la Date d'Émission) pour (a) acquérir, établir, rétablir, remplacer, maintenir, dénouer ou céder toute(s) transaction(s) ou de tout(s) actif(s) qu'il jugera nécessaire(s) pour couvrir tout risque de cours (y compris, sans caractère limitatif, le risque de change) encouru par l'Émetteur concerné ou le Garant (s'il y a lieu) du fait de l'émission des Titres et de l'exécution de ses obligations en vertu des Titres, ou (b) réaliser, recouvrer ou verser les produits de l'une quelconque de ces transactions ou de l'un quelconque de ces actifs, étant entendu que tout montant substantiellement accru encouru exclusivement en raison de la détérioration de la solvabilité de l'Émetteur concerné, du Garant (s'il y a lieu) et/ou de leurs Affiliés respectifs, ne sera pas réputé constituer un Coût Accru des Opérations de Couverture.

**Perturbation des Opérations de Couverture** désigne, à moins que la Perturbation des Opérations de Couverture soit indiquée comme étant inapplicable dans les Conditions Définitives applicables, la situation dans laquelle l'Émetteur concerné, le Garant (s'il y a lieu) et/ou l'un quelconque de leurs Affiliés respectifs se trouvent dans l'incapacité, en dépit de leurs efforts raisonnables, (a) d'acquérir, d'établir, de rétablir, de remplacer, de maintenir, de dénouer ou de céder toute(s) transaction(s) ou tout(s) actif(s) qu'il jugera nécessaire(s) pour couvrir tout risque de cours (y compris, sans caractère limitatif, le risque de change) encouru par l'Émetteur concerné ou le Garant (s'il y a lieu) du fait de l'émission des Titres et de l'exécution de ses

obligations en vertu des Titres, ou (b) de réaliser, recouvrer, verser, recevoir, rapatrier ou transférer librement les produits de l'une quelconque de ces transactions ou de l'un quelconque de ces actifs.

(b) Conséquences de la survenance d'un Cas de Perturbation Additionnel

Si les Conditions Définitions stipulent qu'un Cas de Perturbation est applicable et s'il survient un Cas de Perturbation Additionnel, l'Émetteur concerné pourra décider:

- (i) d'exiger de l'Agent de Calcul qu'il effectue les ajustements des Modalités Générales, qu'il considère approprié afin de tenir compte de ce Cas de Perturbation Additionnel, et qu'il détermine la(les) date(s) à laquelle ces ajustements prendront effet ; ou
- (ii) dès que sera intervenue la notification des Titulaires de Titres conformément à la Modalité Générale 14 (*Avis*), rembourser la totalité et non pas une partie seulement des Titres, chaque Titre étant remboursé par le paiement d'un montant égal à la Juste Valeur de Marché. Les paiements seront effectués par le biais d'une notification aux Titulaires de Titres, conformément à la Modalité Générale 14 (*Avis*).

En cas de survenance d'un Cas de Perturbation Additionnel, l'Émetteur concerné devra adresser une notification dès que possible aux Titulaires de Titres, conformément à la Modalité Générale 14 (*Avis*), indiquant la survenance du Cas de Perturbation Additionnel, et donnant des détails sur cet événement et les actions qu'il propose de prendre à cet égard.

## 2.7 Autres événements

Cette Modalité des Actifs s'appliquera aux Titres à moins que les Conditions Définitives applicables spécifient qu'elle n'est pas applicable.

Nonobstant les stipulations qui précèdent de ces Modalités des Titres Indexés sur Inflation, si l'Agent de Calcul détermine qu'un autre événement est survenu ayant un impact significatif sur les Titres, alors :

- (a) L'Agent de Calcul pourra effectuer l'ajustement approprié (éventuel) devant être apporté à toute(s) Modalité(s) des Titres afin de tenir compte de ce événement, et déterminer la date à laquelle cet ajustement prendra effet ;
- (b) l'Émetteur concerné pourra rembourser intégralement les Titres (et non une partie seulement), en adressant une notification aux Titulaires conformément à la Modalité Générale 14 (*Avis*). Si les Titres sont ainsi remboursés, l'Émetteur paiera à chaque Titulaire de Titres, pour chaque Titre détenu par lui, un montant égal au Montant de Remboursement à la Juste Valeur de Marché de ce Titre. Les paiements seront effectués de la manière qui sera notifiée au Titulaires de Titres, conformément à la Modalité Générale 14 (*Avis*).

Dès la détermination de l'Agent de Calcul prévue à cette Modalité des Titres Indexés sur Inflation 2.7, l'Émetteur concerné adressera une notification aux Titulaires concernant dès que possible et conformément à la Modalité Générale 14 (*Avis*), en donnant des détails sur cet événement.

Nonobstant ce qui précède, si Déclencheur Essentiel est spécifié applicable dans les Conditions Définitives, les Modalités Générales 6.7 et 12.3 (f) s'appliquent.

## CHAPITRE 5 – MODALITÉS DES ACTIFS – TITRES INDEXÉS SUR TAUX DE RÉFÉRENCE

*Ce chapitre prévoit les modalités supplémentaires pour les Titres Indexés sur Taux de Référence.*

*Les modalités exposées ci-dessous (les Modalités des Titres Indexés sur Taux de Référence) s'appliquent aux Titres si les Conditions Définitives applicables prévoient l'application de Titres à Coupon Indexé sur Taux de Référence ou de Titres à Remboursement Indexé sur Taux de Référence. Ces Modalités des Titres Indexés sur Taux de Référence s'appliquent sous réserve des ajouts qui pourront leur être apportés par les Conditions Définitives applicables.*

*Les termes commençant par des majuscules qui ne sont pas définis dans ces Modalités des Titres Indexés sur Taux de Référence ou ailleurs dans les Modalités des Titres auront la signification qui leur est donnée dans les Conditions Définitives applicables (y compris, sans caractère limitatif, la Modalité Définitions).*

*Les Références faites dans ces Modalités des Titres Indexés sur Taux de Référence à une Modalité des Titres Indexés sur Taux de Référence sont des références à un paragraphe ou une clause de ces Modalités des Titres Indexés sur Taux de Référence.*

### 1 DISPOSITIONS RELATIVES AUX TITRES INDEXÉS SUR TAUX DE RÉFÉRENCE

Chaque Niveau du Taux de Référence sera calculé de la manière indiquée dans les Conditions Définitives applicables et les stipulations ci-dessous, se rapportant soit à la Modalité des Titres Indexés sur Taux de Référence 1.1 (*Détermination ISDA*), soit à la Modalité des Titres Indexés sur Taux de Référence 1.2 (*Détermination FBF*), soit à la Modalité des Titres Indexés sur Taux de Référence 1.3 (*Détermination du Taux sur Page Écran*), selon ce qui est prévu aux Conditions Définitives applicables, sous réserve, dans chaque cas, d'ajustement conformément à la Modalité des Titres Indexés sur Taux de Référence 3 (Evènements Déclencheurs sur Indice de Référence).

#### 1.1 Détermination ISDA

Si les Conditions Définitives applicables spécifient "Détermination ISDA" comme le mode de détermination du Taux d'Intérêt à une Date d'Observation, le Taux d'Intérêt pour chaque Période d'Accumulation des Intérêts sera le Taux ISDA. Pour les besoins de la présente Modalité des Titres Indexés sur Taux de Référence 1.1 (*Détermination ISDA pour les Titres à Taux Variable*), "**Taux ISDA**" pour une Période d'Accumulation des Intérêts désigne un taux égal au Taux Variable qui serait déterminé par l'Agent de Calcul, dans le cadre d'une opération de swap de taux d'intérêt (interest rate swap transaction), si l'Agent de Calcul agissait en tant qu'Agent de Calcul pour cette opération de swap de taux d'intérêt, conformément les termes d'une convention incorporant les Définitions ISDA 2006, et en vertu de laquelle :

- (a) l'Option de Taux Variable (*Floating Rate Option*) serait celle spécifiée dans les Conditions Définitives applicables ;
- (b) l'Échéance Désignée (*Designated Maturity*) serait une période spécifiée dans les Conditions Définitives applicables ; et
- (c) la Date de Recalcul (*Reset Date*) concernée est telle que spécifiée dans les Conditions Définitives applicables, et peut être, si l'Option de Taux Variable se fonde sur le Taux Interbancaire Offert à Londres (LIBOR) ou sur le Taux Interbancaire offert dans la Zone Euro (EURIBOR) pour une devise, le premier jour de cette Période d'Accumulation des Intérêts.

Pour les besoins de ce paragraphe, **Taux Variable, Agent de Calcul, Option de Taux Variable, Échéance Désignée et Date de Recalcul** ont la signification qui est respectivement donnée aux termes *Floating Rate, Calculation Agent, Floating Rate Option, Designated Maturity* et *Reset Date* dans les Définitions ISDA 2006.

## 1.2 Détermination FBF

Si les Conditions Définitives applicables spécifient la clause "Détermination FBF" comme le mode de détermination du Taux d'Intérêt, le Taux d'Intérêt applicable à chaque Période d'Accumulation des Intérêts devra être déterminé par l'Agent de Calcul, et sera un taux égal au Taux FBF.

Pour les besoins de ce sous-paragraphe 1.2 :

**Définitions FBF** désigne les définitions figurant dans la Convention-Cadre FBF, sauf stipulation contraire des Conditions Définitives applicables ;

**Convention-Cadre FBF** désigne la Convention Cadre FBF relative aux opérations sur instruments financiers à terme publiée en 2013 et les Additifs Techniques à la Convention-Cadre FBF publiés par la Fédération Bancaire Française tels que modifiés et mis à jour à la Date d'Émission de la première Tranche des Titres ;

**Taux FBF** pour une Période d'Accumulation des Intérêts signifie un taux égal au Taux Variable qui serait déterminé par l'Agent de Calcul pour une Transaction conclue dans le cadre d'un contrat incluant les Définitions FBF et aux termes de laquelle :

- (a) le Taux Variable est celui indiqué dans les Conditions Définitives applicables ;
- et
- (b) la Date de Détermination du Taux Variable est le premier jour de cette Période d'Accumulation des Intérêts, sauf stipulation contraire des Conditions Définitives applicables.

**Taux Variable, Agent de Calcul, Date de Détermination du Taux Variable et Transaction**, ont les significations qui leur sont données dans les Définitions FBF.

## 1.3 Détermination du Taux sur Page Écran

Si les Conditions Définitives applicables spécifient la clause "Détermination du Taux sur Page Écran" comme le mode de détermination du Taux de Référence à toute date à laquelle un Taux de Référence doit être calculé, le Taux de Référence sera, sous réserve de ce qui est dit ci-dessous, soit :

- (a) la cotation offerte, soit
- (b) la moyenne arithmétique (arrondie, si besoin est, conformément aux stipulations de la Modalité Générale 4.6 (*Arrondis*)) des cotations offertes,

(exprimée sous la forme d'un taux en pourcentage par an) pour le Taux de Référence, telle que cette cotation ou ces cotations apparaissent, selon le cas, sur la Page Écran Concernée à l'Heure de la Page Écran Concernée à la date concernée, tel que le tout sera déterminé par l'Agent de Calcul. Si cinq (5) de ces cotations offertes ou davantage sont disponibles sur la Page Écran Concernée, la cotation la plus élevée (ou, en cas de pluralité de cotations les plus élevées, une seule d'entre elles) et la cotation la plus basse (ou, en cas de pluralité de cotations les plus basses, une seule d'entre elles) seront écartées par l'Agent de Calcul pour déterminer la moyenne arithmétique (arrondie, si besoin est, conformément aux stipulations de la Modalité Générale 4.6 (*Arrondis*)) de ces cotations offertes.

Si la Page Écran Concernée n'est pas disponible ou si, dans le cas visé à la Modalité des Titres Indexés sur Taux de Référence 1.3(i) ci-dessus aucune cotation offerte n'apparaît ou, dans le cas visé à la Modalité des Titres Indexés sur Taux de Référence 1.3(ii) ci-dessus, moins de trois cotations apparaissent, dans chaque cas à l'Heure de la Page Écran Concernée, l'Agent de Calcul devra demander à chacune des Banques de Référence de lui fournir sa cotation offerte (exprimée sous la forme d'un taux en pourcentage par an) pour le Taux de Référence, à l'heure de la Page Écran Concernée à la date concernée. Si deux Banques de Référence ou davantage fournissent ces cotations offertes à l'Agent de Calcul, le Taux d'Intérêt pour la Période d'Accumulation des Intérêts concernée sera la moyenne arithmétique (arrondie, conformément aux stipulations de la Modalité Générale 4.6 (*Arrondis*)) de ces cotations offertes, tel que le tout sera déterminé par l'Agent de Calcul.

Si, à une Date de d'Observation quelconque, aucune des Banques de Référence ne fournit, ou une seule d'entre elles fournit, à l'Agent de Calcul une cotation offerte telle que visée au paragraphe précédent, le Niveau du Taux de Référence pour la date concernée sera le taux annuel que l'Agent de Calcul déterminera comme étant égal à la moyenne arithmétique (arrondie, conformément aux stipulations de la Modalité Générale 4.6 (*Arrondis*)) des taux communiqués à l'Agent de Calcul (et à sa demande) par les Banques de Référence ou deux d'entre elles ou davantage, auxquels ces banques se sont vu offrir, à l'Heure de la Page Écran Concernée à la date de détermination concernée, des dépôts dans la Devise Spécifiée pour une période égale à celle qui aurait été utilisée pour le Taux de Référence par des banques de premier rang sur le Marché Interbancaire Concerné ; ou, si moins de deux des Banques de Référence fournissent à l'Agent de Calcul ces taux offerts, le taux offert pour des dépôts dans la Devise Spécifiée pour une période égale à celle qui aurait été utilisée pour le Taux de Référence, ou la moyenne arithmétique (arrondie, conformément aux stipulations de la Modalité Générale 4.6 (*Arrondis*)) des taux offerts pour des dépôts dans la Devise Spécifiée pour une période égale à celle qui aurait été utilisée pour le Taux de Référence, au(x)quel(s) à l'Heure de la Page Écran Concernée à la date concernée, une ou plusieurs banques (jugée(s) acceptable(s) à cet effet par l'Émetteur concerné) indiquent à l'Agent de Calcul fournir des cotations à des banques de premier rang, sur le Marché Interbancaire Concerné ; étant entendu que si le Taux d'Intérêt ne peut pas être déterminé à la Date d'Observation concernée conformément à la présente Modalité des Titres Indexés sur Taux de Référence 1, le Taux de Référence sera déterminé à la Date d'Observation comme l'a été le Taux de Référence à la Date d'Observation précédente.

En ce qui concerne toute Période d'Accumulation des Intérêts pour laquelle l'option "Interpolation Linéaire" est spécifiée comme étant applicable dans les Conditions Définitives applicables, le Taux de Référence pour la Période d'Accumulation des Intérêts sera déterminé par l'Agent de Calcul à partir de l'interpolation sur une base linéaire entre deux taux basés sur le Taux de Référence concerné, l'un de ces taux étant déterminé comme si l'Échéance Désignée pour ce taux était celle du taux retenu pour la période la plus longue qui est inférieure à la Période d'Accumulation des Intérêts et l'autre taux étant déterminé comme si l'Échéance Désignée pour ce taux était celle du taux retenu pour la période la plus courte qui excède la Période d'Accumulation des Intérêts.

## 2 CAS DE PERTURBATION ADDITIONNELS

### 2.1 Définitions

**Cas de Perturbation Additionnel** désigne l'un quelconque des événements suivants : Changement de la Loi, Perturbation des Opérations de Couverture, Coût Accru des Opérations de Couverture, dans chaque cas à moins qu'il soit indiqué comme étant inapplicable dans les Conditions Définitives applicables.

**Changement de la Loi** désigne, à moins que le Changement de Loi soit indiqué comme étant inapplicable dans les Conditions Définitives applicables, la situation dans laquelle, au jour ou à compter de la Date de Conclusion, et en raison (a) de l'adoption ou de tout changement de toute loi ou réglementation applicable (y compris, sans caractère limitatif, toute loi fiscale), ou (b) de la promulgation de toute loi ou réglementation ou d'un revirement dans l'interprétation qui en est faite par toute cour, tout tribunal ou toute autorité réglementaire compétente (y compris toute mesure prise par une autorité fiscale), l'Émetteur concerné détermine (i) qu'il est devenu illégal pour l'Émetteur concerné, le Garant (le cas échéant) et/ou l'un quelconque de leur Affiliés respectifs de détenir, d'acquérir ou de céder des positions de couverture relatives à un Taux de Référence ou que l'Émetteur concerné, le Garant (le cas échéant) et/ou l'un quelconque de leur Affiliés respectifs est dans l'incapacité de maintenir les accords conclus relativement à ces positions de couverture ou (ii) que l'Émetteur concerné, le Garant (le cas échéant) et/ou l'un quelconque de leur Affiliés respectifs encourrait un coût substantiellement accru pour exécuter ses obligations en vertu des Titres (ou de toute position de couverture concernée relativement à un Taux de Référence (y compris, à titre non limitatif, en raison de toute augmentation d'une charge fiscale, de toute diminution d'un produit fiscal ou de tout autre effet défavorable sur sa situation fiscale).

**Coût Accru des Opérations de Couverture** désigne, à moins que le Coût Accru des Opérations de Couverture soit indiqué comme étant inapplicable dans les Conditions Définitives applicables, la situation dans laquelle l'Émetteur concerné, le Garant (s'il y a lieu) et/ou l'un quelconque de leurs Affiliés respectifs encourraient un montant d'impôts, taxes, frais ou commissions (autres que les commissions de courtage) substantiellement accru (par comparaison avec les circonstances existant à la Date d'Émission), pour (a) acquérir, établir, rétablir, remplacer, maintenir, dénouer ou céder toute(s) transaction(s) ou de tout(s) actif(s) qu'il jugera nécessaire(s) pour couvrir tout risque de cours (y compris, sans caractère limitatif, le risque de change) encouru par l'Émetteur concerné ou le Garant (s'il y a lieu) du fait de l'émission des Titres et de l'exécution de ses obligations en vertu des Titres, ou (b) réaliser, recouvrer ou verser les produits de l'une quelconque de ces transactions ou de l'un quelconque de ces actifs, étant entendu que tout montant substantiellement accru encouru exclusivement en raison de la détérioration de la solvabilité de l'Émetteur concerné, du Garant (s'il y a lieu) et/ou de leurs Affiliés respectifs, ne sera pas réputé constituer un Coût Accru des Opérations de Couverture.

**Perturbation des Opérations de Couverture** désigne, à moins que la Perturbation des Opérations de Couverture soit indiquée comme étant inapplicable dans les Conditions Définitives applicables, la situation dans laquelle l'Émetteur concerné, le Garant (s'il y a lieu) et/ou l'un quelconque de leurs Affiliés respectifs se trouvent dans l'incapacité, en dépit de leurs efforts raisonnables, (a) d'acquérir, d'établir, de rétablir, de remplacer, de maintenir, de dénouer ou de céder toute(s) transaction(s) ou tout(s) actif(s) qu'il jugera nécessaire(s) pour couvrir tout risque de cours (y compris, sans caractère limitatif, le risque de change) encouru par l'Émetteur concerné ou le Garant (s'il y a lieu) du fait de l'émission des Titres et de l'exécution de ses obligations en vertu des Titres, ou (b) de réaliser, recouvrer, verser, recevoir, rapatrier ou transférer librement les produits de l'une quelconque de ces transactions ou de l'un quelconque de ces actifs.

## 2.2 Conséquences de la survenance d'un Cas de Perturbation Additionnel

Si les Conditions Définitions stipulent qu'un Cas de Perturbation est applicable et s'il survient un Cas de Perturbation Additionnel, l'Émetteur concerné pourra décider:

- (A) d'exiger de l'Agent de Calcul qu'il effectue les ajustements des Modalités Générales, qu'il considère approprié afin de tenir compte de ce Cas de Perturbation Additionnel, et qu'il détermine la(les) date(s) à laquelle ces ajustements prendront effet ; ou

- (B) dès que sera intervenue la notification des Titulaires de Titres conformément à la Modalité Générale 14 (*Avis*), rembourser la totalité et non pas une partie seulement des Titres, c chaque Titre étant remboursé par le paiement d'un montant égal à la Juste Valeur de Marché. Les paiements seront effectués par le biais d'une notification aux Titulaires de Titres, conformément à la Modalité Générale 14 (*Avis*).

En cas de survenance d'un Cas de Perturbation Additionnel, l'Émetteur concerné devra adresser une notification dès que possible aux Titulaires de Titres, conformément à la Modalité Générale 14 (*Avis*), indiquant la survenance du Cas de Perturbation Additionnel, et donnant des détails sur cet événement et les actions qu'il propose de prendre à cet égard.

### 3 EVENEMENTS DECLENCHEURS SUR INDICE DE REFERENCE

- (a) Si un Evènement de Cessation d'Indice survient et que l'Indice de Référence Concerné "Taux de Référence" est un Indice de Référence Alternatif Prioritaire, la Méthode Alternative Prioritaire qui y est liée s'appliquera. Si la Méthode Alternative Prioritaire ne produit pas de résultat alors la Modalité des Titres Indexés sur Taux de Référence 3(b) ci-dessous s'appliquera.
- (b) Sous réserve de la Modalité des Titres Indexés sur Taux de Référence 3(a) ci-dessus, si un Evènement Déclencheur sur Indice de Référence survient, l'Agent de Calcul devra choisir de mettre en œuvre l'une des actions décrites aux paragraphes (i), (ii) ou (iii) ci-dessous, avec effet à compter du Jour Ouvré suivant la Date Limite :
- (i) Si un Indice Impacté et un Indice Alternatif Pré-désigné ont été spécifiés dans les Conditions Définitives applicables, (A) l'Indice de Référence Concerné "Taux de Référence" sera remplacé par l'Indice Alternatif Pré-désigné, (B) l'Agent de Calcul appliquera l'Ecart d'Ajustement à l'Indice Alternatif Pré-désigné et (C) l'Agent de Calcul pourra, après avoir pris en compte tout Ecart d'Ajustement, procéder aux autres ajustements à l'une quelconque des Conditions qui sont nécessaires pour refléter l'effet sur les Titres du référencement de l'Indice Alternatif Pré-désigné.
- (ii) S'il existe un Indice Alternatif Post-désigné, (A) l'Indice de Référence Concerné "Taux de Référence" sera remplacé par l'Indice Alternatif Post-désigné, (B) l'Agent de Calcul appliquera l'Ecart d'Ajustement à l'Indice Alternatif Pré-désigné et (C) l'Agent de Calcul pourra, après avoir pris en compte tout Ecart d'Ajustement, procéder aux autres ajustements à l'une quelconque des Conditions qui sont nécessaires pour refléter l'effet sur les Titres du référencement de l'Indice Alternatif Post-désigné.
- (iii) S'il existe un Indice de Remplacement Désigné par l'Agent de Calcul, (A) l'Indice de Référence Concerné "Taux de Référence" sera remplacé par Indice de Remplacement Désigné par l'Agent de Calcul, (B) l'Agent de Calcul appliquera l'Ecart d'Ajustement à l'Indice de Remplacement Désigné par l'Agent de Calcul et (C) l'Agent de Calcul pourra, après avoir pris en compte tout Ecart d'Ajustement, procéder aux autres ajustements à l'une quelconque des Conditions qui sont nécessaires pour refléter l'effet sur les Titres du référencement de l'Indice de Remplacement Désigné par l'Agent de Calcul.
- (iv) L'Émetteur concerné remboursera la totalité (et non une partie) des Titres, en adressant une notification aux Titulaires de Titres conformément à la Modalité Générale 14 (*Avis*), chaque Titre étant remboursé par le paiement d'un montant égal au Montant de Remboursement à la Juste Valeur de Marché.

Dans la mesure où l'Agent de Calcul ne considère pas qu'il est commercialement raisonnable ou possible de prendre des mesures énoncées aux alinéas (i), (ii) ou (iii) ci-dessus ou d'appliquer les résultats produits par celles-ci, il pourra prendre les mesures énoncées à l'alinéa (iv) ci-dessus.

- (c) Si un Evènement de Cessation d'Indice survient :
- (i) la Date Limite interviendra 15 Jours Ouvrés suivant le premier jour au cours duquel l'Indice de Référence n'est plus disponible ; ou
  - (ii) si l'annonce publique visée dans la définition d'"Evènement de Cessation d'Indice" précise de façon anticipée une date à compter de laquelle l'Indice de Référence Concerné "Taux de Référence" ne sera plus disponible (la **Date de Cessation Prévue**) qui intervient plus de 15 Jours Ouvrés suivant la date à laquelle l'annonce publique est effectuée, la Date Limite sera le Jour Ouvré immédiatement précédant la Date de Cessation Prévue,

sous réserve que, si une annonce publique ultérieure du type de celle visée dans la définition d'"Evènement de Cessation d'Indice" intervient pour spécifier une Date de Cessation Prévue alors qu'une telle date n'avait pas été spécifiée précédemment ou pour spécifier une Date de Cessation Prévue différente, alors la Date Limite sera déterminée par référence à cette annonce publique ultérieure.

- (d) Si un Evènement Administrateur/Indice de Référence survient :
- (i) si l'Information Publiquement Disponible sur l'Indice de Référence ne spécifie pas de date prévue qui constituerait une Date d'Evènement Administrateur/Indice de Référence (la **Date Prévue d'Evènement Administrateur/Indice de Référence**), la Date Limite sera celles des dates suivantes qui intervient le plus tard : (A) 15 Jours Ouvrés suivant le jour au cours duquel la notification visée à la définition d'Evènement Administrateur/Indice de Référence est effective et (B) la Date d'Evènement Administrateur/Indice de Référence ;
  - (ii) si l'Information Publiquement Disponible sur l'Indice de Référence spécifie une Date Prévue d'Evènement Administrateur/Indice de Référence qui tombe :
    - (A) plus de 15 Jours Ouvrés suivant le jour au cours duquel la notification visée à la définition d'Evènement Administrateur/Indice de Référence est effective, la Date Limite sera le Jour Ouvré immédiatement précédant la Date Prévue d'Evènement Administrateur/Indice de Référence ; ou
    - (B) le 15<sup>ème</sup> Jour Ouvré, ou moins de 15 Jours Ouvrés, suivant le jour au cours duquel la notification visée à la définition d'Evènement Administrateur/Indice de Référence est effective, la Date Limite interviendra 15 Jours Ouvrés suivant la Date d'Evènement Administrateur/Indice de Référence,

étant précisé que l'Agent de Calcul pourra, sur la base d'une Information Publiquement Disponible sur l'Indice de Référence ultérieure spécifiant une Date Prévue d'Evènement Administrateur/Indice de Référence alors qu'une telle date n'avait pas été spécifiée précédemment ou spécifiant une Date Prévue d'Evènement Administrateur/Indice de Référence différente, alors déterminera la Date Limite par référence à cette Date Prévue d'Evènement Administrateur/Indice de Référence nouvelle ou différente et notifiera le résultat de cette détermination à l'Émetteur concerné.

- (e) Si (i) un évènement ou une circonstance qui aurait autrement constitué ou déclenché un Evènement Administrateur/Indice de Référence constitue également un Evènement de Cessation d'Indice ou (ii) un Evènement de Cessation d'Indice et un Evènement Administrateur/Indice de Référence auraient



autrement perduré au même moment, cela constituera, dans chaque cas, un Evènement de Cessation d'Indice et ne déclenchera pas un Evènement Administrateur/Indice de Référence.

- (f) A chaque fois que l'Agent de Calcul doit agir, effectuer une détermination ou exercer un jugement de quelque façon que ce soit au titre de la présente Modalité des Titres Indexés sur Taux de Référence 3, il le fera en agissant de bonne foi, d'une manière commercialement raisonnable et par référence à toutes Données de Marché Pertinentes.
- (g) Si, concernant les Titres :
  - (i) il est ou il serait illégal à tout moment, en vertu de toute loi ou réglementation applicable, de déterminer l'Indice de Référence Concerné "Taux de Référence" conformément à toute méthode alternative applicable (ou une détermination effectuée à ce moment constituerait une illégalité) ;
  - (ii) il serait contraire à toute exigence d'autorisation ou d'approbation applicable de déterminer le l'Indice de Référence Concerné "Taux de Référence" conformément à toute méthode alternative applicable (ou une détermination effectuée à ce moment contreviendrait à ces exigences d'autorisation ou d'approbation applicables) ; ou
  - (iii) l'Agent de Calcul détermine que l'Ecart d'Ajustement est ou serait un indice, un indice de référence ou une autre source de prix pour lequel la production, la publication, la méthodologie ou l'administration soumettrait l'Agent de Calcul ou l'Émetteur concerné à des obligations réglementaires substantiellement accrues,

alors l'Indice de Référence Concerné "Taux de Référence" sera déterminé sur la base de la méthode alternative applicable qui vient en rang suivant (conformément à ses termes) étant précisé que, en ce qui concerne les sous-paragraphes (i) et (ii) ci-dessus, la méthode alternative applicable qui vient en rang suivant sera la première méthode alternative applicable qui est conforme à la loi, la réglementation ou les exigences d'autorisation ou d'approbation applicables.

- (h) Suite à un Evènement Déclencheur sur Indice de Référence, l'Émetteur concerné devra adresser une notification dès que possible aux Titulaires de Titres, conformément à la Modalité Générale 14 (*Avis*), indiquant la survenance de l'Evènement Déclencheur sur Indice de Référence, et donnant des détails sur cet évènement et les actions qu'il propose de prendre à cet égard.
- (i) Nonobstant ce qui précède, si Déclencheur Essentiel est spécifié applicable dans les Conditions Définitives, les Modalités Générales 6.7 et 12.3 (f) s'appliquent.

#### 4 AUTRES ÉVÈNEMENTS

Cette Modalité des Actifs s'appliquera aux Titres à moins que les Conditions Définitives applicables spécifient qu'elle n'est pas applicable.

Nonobstant les stipulations qui précèdent de ces Modalités des Titres Indexés sur Taux de Référence, si l'Agent de Calcul détermine qu'un autre évènement est survenu ayant un impact significatif sur les Titres, alors :

- (i) L'Agent de Calcul pourra effectuer l'ajustement approprié (éventuel) devant être apporté à toute(s) Modalités des Titres afin de tenir compte de cet évènement, et déterminer la date à laquelle cet ajustement prendra effet ;
- (ii) l'Émetteur concerné pourra rembourser la totalité (et non une partie) des Titres, en adressant une notification aux Titulaires de Titres conformément à la Modalité Générale 14 (*Avis*). Si les Titres sont ainsi remboursés, l'Émetteur paiera à chaque Titulaire de Titres, pour chaque Titre détenu par lui, un

montant égal au Montant de Remboursement à la Juste Valeur de Marché de ce Titre. Les paiements seront effectués de la manière qui sera notifiée au Titulaires de Titres, conformément à la Modalité Générale 14 (*Avis*).

Dès la détermination de l'Agent de Calcul prévue à ce paragraphe 3(ii), l'Émetteur concerné adressera une notification aux Titulaires concernant dès que possible et conformément à la Modalité Générale 14 (*Avis*), en donnant des détails sur cet événement.

Nonobstant ce qui précède, si Déclencheur Essentiel est spécifié applicable dans les Conditions Définitives, les Modalités Générales 6.7 et 12.3 (f) s'appliquent.

## 5 DÉFINITIONS GÉNÉRALES RELATIVES AUX TITRES INDEXÉS SUR TAUX DE RÉFÉRENCE

**Banques de Référence** désigne, dans le cas d'une détermination du LIBOR, le bureau principal à Londres de quatre banques majeures sur le marché interbancaire de Londres et, dans le cas d'une détermination de l'EURIBOR, le bureau principal dans la zone Euro de quatre banques majeures sur le marché interbancaire de la zone Euro, choisies, dans chaque cas, par l'Agent Payeur Principal ou spécifiées dans les Conditions Définitives applicables.

**Date d'Observation** désigne chaque date spécifiée comme telle dans les Conditions Définitives applicables ou considérée par ailleurs comme une Date d'Observation conformément aux Modalités des Titres.

**Date Limite** a le sens donné à ce terme dans la Modalité des Titres Indexés sur Taux de Référence 3(c) ou 3(d) ci-dessus, selon le cas.

**Définitions ISDA 2006** a le sens donné à ce terme dans la Modalité "Définitions".

**Devise Spécifiée** désigne la devise spécifiée comme telle dans les Conditions Définitives applicables.

**Donnée de Marché Pertinente** a le sens donné à ce terme dans la Modalité "Définitions".

**Ecart d'Ajustement** désigne, concernant les Titres, l'ajustement, le cas échéant, que l'Agent de Calcul détermine comme étant requis afin de réduire ou d'éliminer, dans la mesure raisonnablement possible, tout transfert de valeur économique de l'Émetteur concerné vers les Titulaires de Titres, ou vice versa, résultant du remplacement effectué en vertu de la Modalité des Titres Indexés sur Taux de Référence 3. Un tel ajustement pourra prendre en compte, sans caractère limitatif, tout transfert de valeur économique résultant d'une différence, quelle qu'elle soit, dans la structure du terme ou dans la durée de l'Indice Alternatif Pré-désigné, de l'Indice Alternatif Post-désigné ou de l'Indice de Remplacement Désigné par l'Agent de Calcul, selon le cas, par comparaison avec l'Indice de Référence Concerné "Taux de Référence". L'Ecart d'Ajustement peut être positif, négatif ou égal à zéro ou déterminé conformément à une formule ou à une méthodologie. Si l'Agent de Calcul est dans l'obligation de déterminer l'Ecart d'Ajustement, il devra prendre en compte toute Donnée de Marché Pertinente. Si un écart ou une méthodologie de calcul d'écart a été formellement désigné(e), nommé(e) ou recommandé(e) par un Organe de Désignation Pertinent relativement au remplacement de l'Indice de Référence Concerné "Taux de Référence" par l'Indice Alternatif Pré-désigné, de l'Indice Alternatif Post-désigné ou de l'Indice de Remplacement Désigné par l'Agent de Calcul, selon le cas, alors l'Ecart d'Ajustement sera déterminé sur la base de cette recommandation.

**Évènement Administrateur/Indice de Référence** a le sens donné à ce terme dans la Modalité "Définitions".

**Évènement de Cessation d'Indice** a le sens donné à ce terme dans la Modalité "Définitions".

**Faillite de l'Administrateur** a le sens donné à ce terme dans la Modalité "Définitions".

**Heure de la Page Écran Concernée** signifie 11 heures du matin (heure de Londres, dans le cas du LIBOR, ou de Bruxelles, dans le cas de l'EURIBOR) ou toute autre heure indiquée dans les Conditions Définitives applicables.

**Indice Alternatif Post-désigné** désigne, pour un Indice de Référence Concerné "Taux de Référence", tout indice, indice de référence ou autre source de prix qui est formellement désigné(e), nommé(e) ou recommandé(e) par :

- (a) un Organe de Désignation Pertinent ; ou
- (b) l'administrateur ou le sponsor de l'Indice de Référence Concerné "Taux de Référence", sous réserve que le marché ou la réalité économique que cet(te) indice, indice de référence ou autre source de prix mesure est identique à celle qui est mesurée par l'Indice de Référence Concerné "Taux de Référence",

dans chaque cas, aux fins de remplacement de l'Indice de Référence Concerné "Taux de Référence". Si un remplacement est désigné ou nommé au titre des sous-paragraphes (a) et (b) ci-dessus, alors le remplacement au titre du sous-paragraphe (a) constituera l'Indice Alternatif Post-désigné.

**Indice Alternatif Pré-désigné** désigne, pour un Indice Impacté, le premier des indices, indices de référence ou autres sources de prix spécifié comme un "Indice Alternatif Pré-désigné" dans les Conditions Définitives applicables et qui n'est pas sujet à un Evènement Administrateur/Indice de Référence.

**Indice de Référence Alternatif Prioritaire** désigne, concernant les Titres, tout Indice de Référence Concerné "Taux de Référence" pour lequel l'Agent de Calcul estime qu'il aurait été traité comme un indice de référence prioritaire en vertu des termes de la Transaction de Couverture sur Taux.

**Indice de Référence Concerné "Taux de Référence"** désigne, relativement aux Titres :

- (a) l'Option de Taux Variable (ou, le cas échéant, l'indice, l'indice de référence ou toute autre source de prix auquel/à laquelle se réfère l'Option de Taux Variable) ;
- (b) la Page Ecran Concernée (ou, le cas échéant, l'indice, l'indice de référence ou toute autre source de prix auquel/à laquelle se réfère la Page Ecran Concernée) ;
- (c) l'Indice Impacté (ou, le cas échéant, l'indice, l'indice de référence ou toute autre source de prix auquel/à laquelle se réfère l'Indice Impacté) ; ou
- (d) tout autre indice, indice de référence ou source de prix spécifié(e) comme Indice de Référence Concerné "Taux de Référence" dans les Conditions Définitives applicables.

Dans la mesure où l'un quelconque des indices, indices de référence ou sources de prix visé(e)s par la Méthode Alternative Prioritaire, l'Indice Alternatif Pré-désigné, l'Indice Alternatif Post-désigné ou l'Indice de Remplacement Désigné par l'Agent de Calcul est utilisé(e) au titre de la Modalité des Titres Indexés sur Taux de Référence 3(a) ou 3(b) ci-dessus, cet(te) indice, indice de référence ou source de prix visé(e)s par la Méthode Alternative Prioritaire, Indice Alternatif Pré-désigné, Indice Alternatif Post-désigné ou Indice de Remplacement Désigné par l'Agent de Calcul, selon le cas, constituera un Indice de Référence Concerné "Taux de Référence" à compter du jour où il(elle) est utilisé(e).

**Indice de Remplacement Désigné par l'Agent de Calcul** désigne, pour un Indice de Référence Concerné "Taux de Référence", l'indice, l'indice de référence ou toute autre source de prix que l'Agent de Calcul détermine comme une alternative commercialement raisonnable à l'Indice de Référence Concerné "Taux de Référence".

**Indice Impacté** désigne, concernant les Titres, l'indice, l'indice de référence ou toute autre source de prix (quelle qu'en soit la description) spécifié(e) comme "Indice Impacté" dans les Conditions Définitives applicables.

**Marché Interbancaire** désigne, dans le cas d'une détermination du LIBOR, le marché interbancaire de Londres, et dans le cas d'une détermination de l'EURIBOR, le marché interbancaire de la zone Euro, ou tout autre Marché Interbancaire indiqué dans les Conditions Définitives applicables.

**Méthode Alternative Prioritaire** désigne, concernant un Indice de Référence Alternatif Prioritaire, toute méthode alternative que l'Agent de Calcul détermine comme étant une méthode alternative prioritaire en vertu des termes de la Transaction de Couverture sur Taux.

**Montant de Remboursement à la Juste Valeur de Marché** a le sens donné à ce terme dans la Modalité "Définitions".

**Niveau du Taux de Référence** désigne, s'agissant d'un Taux de Référence et de toute date de détermination, le taux déterminé pour ce Taux de Référence conformément à ces Modalités des Titres Indexés sur Taux de Référence pour cette date de détermination.

**Organe de Désignation Pertinent** désigne, concernant un Indice de Référence Concerné "Taux de Référence":

- (a) la banque centrale pour la devise dans laquelle l'Indice de Référence Concerné "Taux de Référence" est libellé ou toute banque centrale ou autre organe de supervision en charge de superviser soit l'Indice de Référence Concerné "Taux de Référence" soit l'administrateur de l'Indice de Référence Concerné "Taux de Référence" ; ou
- (b) tout comité ou groupe de travail sponsorisé, présidé ou co-présidé par, ou constitué à la demande de (i) la banque centrale pour la devise dans laquelle l'Indice de Référence Concerné "Taux de Référence" est libellé, (ii) toute banque centrale ou autre organe de supervision en charge de superviser soit l'Indice de Référence Concerné "Taux de Référence" soit l'administrateur de l'Indice de Référence Concerné "Taux de Référence", (iii) un regroupement de ces banques centrales ou autres organes de supervision ou (iv) le Conseil de Stabilité Financière (*Financial Stability Board*) ou une émanation de ce dernier.

**Page Écran Concernée** désigne la page écran indiquée comme telle dans les Conditions Définitives applicables.

**Taux de Référence** désigne le taux ou chacun des taux spécifié comme tel dans les Conditions Définitives applicables.

**Transaction de Couverture sur Taux** désigne une transaction conclue, ou qui aurait été conclue, sur la base de termes de marché standard, et sans lien de dépendance, avec un courtier intervenant sur le marché concerné et en vertu de laquelle le risque de l'Émetteur relativement à ses obligations de paiement liées à l'Indice de Référence Concerné "Taux de Référence" référencé par les Titres est, ou serait, couvert.

## CHAPITRE 6 : MODALITÉS DES ACTIFS – MODALITÉS DES TITRES INDEXÉS SUR ETF

*Ce chapitre définit les Modalités supplémentaires pour les Titres Indexés sur ETF.*

*Les modalités suivantes (les Modalités des Titres Indexés sur ETF) s'appliquent aux Titres si les Conditions Définitives applicables prévoient l'application de Titres à Coupon Indexé sur ETF ou de Titres à Remboursement Indexé sur ETF. Ces Modalités des Titres Indexés sur ETF s'appliquent sous réserve des ajouts qui pourront leur être apportés par les Conditions Définitives applicables.*

*Les termes commençant par des majuscules qui ne sont pas définis dans ces Modalités des Titres Indexés sur ETF ou ailleurs dans les Modalités des Titres auront la signification qui leur est donnée dans les Conditions Définitives applicables (y compris, sans caractère limitatif, la Modalité Définitions).*

*Les Références faites dans ces Modalités des Titres Indexés sur ETF à une Modalité des Titres Indexés sur ETF sont des références faites à un paragraphe ou à une clause de ces Modalités des Titres Indexés sur ETF.*

### 1 TITRES INDEXÉS SUR ETF

À moins qu'ils ne soient remboursés de manière anticipée conformément aux présentes Modalités des Titres Indexés sur ETF, si la détermination (a) du Montant d'Intérêt (dans le cas de Titres à Coupon Indexé sur ETF) ou (b) (i) du Montant de Remboursement Final, (ii) du Montant de Remboursement Anticipé ou (iii) du Montant de Remboursement Échelonné (dans le cas de Titres à Remboursement Indexé sur ETF), le cas échéant, est retardée du fait de la survenance d'un Cas de Perturbation de Marché, alors :

- (a) le paiement de ce montant (le **Montant Affecté**) surviendra à la date prévue pour le paiement de ce montant ou, si plus tardive, à la date survenant deux (2) Jours d'Extension de Paiement (ou jusqu'à un autre nombre de Jours d'Extension de Paiement tel que mentionné dans les Conditions Définitives applicables) suivant la plus précoce d'entre les dates suivantes : (i) la Date de Détermination de l'ETF et (ii) la Date Limite de Perturbation ; et
- (b) ce Montant Affecté sera payé sans intérêts ou sans autre somme payable sur le fondement de ce retard du paiement du Montant Affecté.

### 2 DÉFINITIONS GÉNÉRALES RELATIVES AUX TITRES INDEXÉS SUR ETF

**Agent de Séquestre** désigne une institution financière tierce indépendante (a) spécifiée par l'Émetteur concerné avant la Date de Règlement Physique ou (b) spécifiée dans les Conditions Définitives applicables, dans chaque cas sous réserve des stipulations de la convention de séquestre.

**Ajustement du Règlement Physique** désigne une réduction au niveau des Parts d'ETF qui auraient été autrement Livrées conformément à la Modalité des Titres Indexés sur ETF 4.1 (*Livraison et paiement*) par un montant de Parts d'ETF ayant une valeur de liquidation dans la Devise de Règlement égale au Montant de Couverture (si le Montant de Couverture est un chiffre positif, représentant un montant payable par l'Émetteur concerné ou ses Affiliés par rapport à la résiliation, au règlement ou à la reprise de couverture de toute Transaction de Couverture), arrondi à la dénomination entière supérieure la plus proche d'une Part d'ETF, ce montant étant déterminé par l'Agent de Calcul. Lorsque les Conditions Définitives applicables spécifient que le Montant de Couverture n'est pas applicable, l'Ajustement du Règlement Physique est égal à zéro.

**Bourse(s)** désigne, au sujet d'un ETF, la bourse ou le système de cotation correspondant mentionné dans les Conditions Définitives applicables, ou toute bourse ou système de cotation lui succédant ou toute bourse ou système de cotation de substitution sur lequel la négociation de l'ETF a temporairement été transférée (pour

autant que l'Agent de Calcul détermine qu'existe, sur cette bourse ou sur ce système de cotation de substitution temporaire, une liquidité comparable à celle existante sur la Bourse originale).

**Bourse(s) Connexe(s)** désigne, au sujet d'un ETF, (a) chaque bourse ou système de cotation mentionné en tant que tel dans les Conditions Définitives applicables et/ou sur laquelle ou lequel les négociations ont un effet significatif (tel que déterminé par l'Agent de Calcul) sur l'ensemble du marché des contrats à terme ou des contrats d'option relatifs à cet ETF et (b) toute bourse ou système de cotation lui succédant ou toute bourse ou système de cotation de substitution sur lequel la négociation de l'ETF a temporairement été transférée (pour autant que l'Agent de Calcul détermine qu'existe, sur cette bourse ou sur ce système de cotation de substitution temporaire, une liquidité pour les contrats à terme ou pour les contrats d'option relatifs à cet ETF, comparable à celle existante sur la Bourse originale).

**Cas de Perturbation de Règlement** désigne, relativement à un ETF, un événement échappant au contrôle de l'Émetteur dont il résulte que le Système de Livraison-Règlement est dans l'incapacité de procéder au transfert de la Part d'ETF.

**Cotation** désigne, s'agissant de Parts d'ETF ou de Parts d'ETF Non Livrables, selon le cas, chaque Cotation Pleine ou, selon le cas, chaque Cotation Moyenne Pondérée, obtenue et exprimée sous forme d'un montant pour le Montant de Cotation lors d'une Date d'Évaluation Concernée, de la façon suivante :

- (a) L'Agent de Calcul essaiera d'obtenir, pour chaque Date d'Évaluation Concernée, des Cotations Pleines de trois Intervenants de Marché ETF ou plus. Si l'Agent de Calcul est dans l'incapacité d'obtenir deux Cotations Pleines au moins le même Jour de Bourse pendant trois (3) Jours de Bourse suivant une Date d'Évaluation Concernée, alors lors du Jour de Bourse suivant (et, si nécessaire, chaque Jour de Bourse ultérieur jusqu'au dixième (10<sup>ème</sup>) Jour de Bourse suivant la Date d'Évaluation Concernée applicable) il essaiera d'obtenir des Cotations Pleines d'au moins trois Intervenants de Marché ETF et, si au moins deux Cotations Pleines ne sont pas disponibles, une Cotation Moyenne Pondérée. Si l'Agent de Calcul est dans l'incapacité d'obtenir au moins deux Cotations Pleines ou une Cotation Moyenne Pondérée le même Jour de Bourse au plus tard le dixième Jour de Bourse suivant la Date d'Évaluation Concernée, les Cotations seront réputées être les Cotations Pleines obtenues auprès d'un Intervenant de Marché ETF à la Date d'Évaluation de Cotation lors de ce dixième (10<sup>ème</sup>) Jour de Bourse, ou si aucune Cotation Pleine n'est obtenue, la moyenne pondérée de toutes les cotations fermes pour la Part d'ETF obtenues auprès des Intervenants de Marché ETF à l'Heure d'Évaluation de Cotation lors de ce dixième (10<sup>ème</sup>) Jour de Bourse pour la fraction agrégée du Montant de Cotation pour lequel ces cotations ont été obtenues et une cotation sera réputée égale à zéro pour le solde du Montant de Cotation pour lequel ces cotations n'ont pas été obtenues ce jour-là ;
- (b) Si l'une quelconque des Cotations obtenues est exprimée par un Intervenant de Marché ETF sous forme d'un pourcentage, l'Agent de Calcul devra, aux fins des présentes, déterminer quel chiffre aurait été obtenu pour cette Cotation si elle avait été exprimée sous forme d'un montant payable au titre du Montant de Cotation.

**Cotation Moyenne Pondérée** désigne la moyenne pondérée des cotations à l'achat fermes obtenues auprès des Intervenants de Marché ETF à l'Heure d'Évaluation de Cotation, dans la mesure raisonnablement possible, chacune pour un nombre de parts d'ETF ou de Parts d'ETF Non Livrable, selon le cas, d'un montant aussi approchant du Montant de Cotation mais inférieur au Montant de Cotation et dont la somme s'élève approximativement au Montant de Cotation.

**Cotation Pleine** désigne chaque cotation d'achat ferme obtenue auprès d'un Intervenant de Marché ETF à l'Heure d'Évaluation de Cotation, dans la mesure raisonnablement possible, pour un nombre de Parts d'ETF Non Livrables, égale au Montant de Cotation.

**Date de Détermination de l'ETF** a la signification donnée à ce terme dans la Modalité des Titres Indexés sur ETF 3.1 (b) (*Conséquence de la survenance de Jours de Perturbation*).

**Date d'Évaluation Concernée** désigne la date tombant cinq (5) Jours de Bourse après la Dernière Date de Règlement Physique Autorisée.

**Date d'Observation** désigne chaque date mentionnée en tant que telle dans les Conditions Définitives applicables ou autrement réputée être une Date d'Observation selon les Modalités, ou si cette date n'est pas un Jour de Négociation d'ETF Prévu, le Jour de Négociation d'ETF Prévu immédiatement suivant, sauf disposition contraire des Conditions Définitives applicables, à moins que, selon l'avis de l'Agent de Calcul, un tel jour soit un Jour de Perturbation. Si ce jour est un Jour de Perturbation alors les dispositions de la Modalité des Titres Indexés sur ETF 3.1 (b) (*Conséquences de la survenance de Jours de Perturbation*) ci-dessous s'appliqueront.

**Date d'Observation Prévue** désigne toute date qui initialement, sans la survenance d'un Cas de Perturbation de Marché, aurait été une Date d'Observation.

**Date Limite de Perturbation** désigne, au sujet de la survenance d'un Jour de Perturbation, le dernier Jour de Négociation d'ETF Prévu dans l'ordre consécutif des Jours de Négociation d'ETF Prévus égal aux Jours Maximum de Perturbation suivant immédiatement la Date d'Observation Prévue.

**Date de Règlement Partiel en Espèces** désigne, s'agissant d'une Part d'ETF Non Livrable, la date tombant trois (3) Jours de Bourse après le calcul du Montant Réalisable de cette Part d'ETF Non Livrable ou une autre date tombant un nombre de Jours de Bourse après le calcul du Montant Réalisable tel que spécifiée dans les Conditions Définitives applicables.

**Date de Règlement Physique** désigne la date tombant le dernier jour de la plus longue des Périodes de Règlement Physique, telles que spécifiées dans les Conditions Définitives applicables relativement à un ETF, lorsque la Période de Règlement Physique début à la Date d'Échéance ou à la Date de Remboursement Echelonné, selon le cas, ou toute autre date spécifiée en tant que telle dans les Conditions Définitives applicables.

**Date Prévue Devise** désigne la date indiquée comme telle dans les Conditions Définitives applicables pour les besoins du calcul du taux de change concerné ou, si aucune Date Prévue Devise n'est spécifiée dans les Conditions Définitives applicables, la date spécifique déterminée par l'Agent de Calcul.

**Dernière Date de Règlement Physique Autorisée** désigne la date tombant 150 jours calendaires suivant la Date de Règlement Physique (ou toute date antérieure désignée par l'Agent de Calcul suite à sa conclusion qu'il est ou qu'il sera impossible, impraticable ou illégal pour l'Émetteur concerné ou l'Agent de Livraison agissant pour son compte, de Livrer tout ou partie des Parts d'ETF).

**Devise de Règlement** désigne la devise spécifiée comme telle dans les Conditions Définitives applicables, ou si aucune devise n'est spécifiée dans les Conditions Définitives, la devise des Titres Indexés sur ETF.

**Devise de Part d'ETF** désigne la ou les devises dans lesquelles une Part d'ETF est libellée.

**Documents de l'ETF** désigne, au sujet de tout ETF, les documents constitutifs de l'ETF, les documents régissant l'ETF et les autres contrats de l'ETF précisant les termes et conditions applicables à cet ETF.

**ETF** désigne, sous réserve d'ajustement conformément aux présentes Modalités des Titres Indexés sur ETF, l'(les) ETF (ou fonds indiciel(s) coté(s)) mentionné(s) en tant que tel(s) dans les Conditions Définitives applicables, sachant que les expressions lui (leur) étant associées devront être interprétées en conséquence.

**ETF à Règlement Physique** désigne, relativement à un Panier d'ETF :

- (a) si la mention "Tous ETF" est indiquée dans les Conditions Définitives applicables, chaque ETF compris dans le Panier ;
- (b) si la mention "Performance "Best of"" est indiquée dans les Conditions Définitives applicables, l'ETF compris dans le Panier pour lequel l'Agent de Calcul a déterminé qu'il présente la Performance "Best of" en application des Modalités de Détermination du Coupon et du Remboursement Standard spécifiées comme applicables dans les Conditions Définitives applicables ;
- (c) si la mention "Performance "Worst of"" est indiquée dans les Conditions Définitives applicables, l'ETF compris dans le Panier pour lequel l'Agent de Calcul a déterminé qu'il présente la Performance "Worst of" en application des Modalités de Détermination du Coupon et du Remboursement Standard spécifiées comme applicables dans les Conditions Définitives applicables ;
- (d) si la mention "Performance "Worst of" A " est indiquée dans les Conditions Définitives applicables, l'ETF compris dans le Panier pour lequel l'Agent de Calcul a déterminé qu'il présente la Performance "Worst of" A en application des Modalités de Détermination du Coupon et du Remboursement Standard spécifiées comme applicables dans les Conditions Définitives applicables ;
- (e) si la mention "Performance "Worst of" B" est indiquée dans les Conditions Définitives applicables, l'ETF compris dans le Panier pour lequel l'Agent de Calcul a déterminé qu'il présente l'ETF compris dans le Panier pour lequel l'Agent de Calcul a déterminé qu'il présente la Performance "Worst of" B en application des Modalités de Détermination du Coupon et du Remboursement Standard spécifiées comme applicables dans les Conditions Définitives applicables ; ou
- (f) si la mention "Xième Performance "Worst of"" est indiquée dans les Conditions Définitives applicables, l'ETF compris dans le Panier pour lequel l'Agent de Calcul a déterminé qu'il la Xième Performance "Worst of" en application des Modalités de Détermination du Coupon et du Remboursement Standard spécifiées comme applicables dans les Conditions Définitives applicables,

étant précisé que pour les paragraphes (b) à (g) ci-dessus, si l'Agent de Calcul détermine qu'il existe plus d'un ETF qui, le cas échéant, répond à l'une quelconque des qualifications (i) Performance "Best of", (ii) Performance "Worst of", (iii) Performance "Worst of" A, (iv) Performance "Worst of" B, (v) Xième Performance "Worst of" ou satisfait toute autre caractéristique requise pour les besoins d'identification d'une ETF Règlement Physique telle que spécifiée dans les Conditions Définitives applicables, l'Agent de Calcul déterminera lequel de ces ETFs est l'ETF à Règlement Physique.

**Évènement de Règlement Potentiel en Espèces** désigne un évènement échappant au contrôle de l'Émetteur concerné (y compris, notamment, le défaut d'exécution du système de compensation ; ou résultant d'une loi, d'une réglementation ou de l'ordonnance d'un tribunal, mais à l'exclusion des conditions de marché ou de toute restriction contractuelle, légale et/ou réglementaire relative à la Part d'ETF concernée ; ou résultant de l'absence de communication par le Titulaire à l'Émetteur concerné des détails sur les comptes de règlement ; ou du fait que le Titulaire n'a pas ouvert ou fait en sorte d'ouvrir les comptes ou si les Titulaires sont dans l'incapacité d'accepter la Livraison du portefeuille de Parts d'ETF pour toute autre raison).

**Heure d'Évaluation** désigne, au sujet d'un ETF, l'Heure de Clôture Prévue à condition toutefois que, si la Bourse ferme avant l'Heure de Clôture Prévue, l'Heure d'Évaluation soit l'heure de clôture réelle de la Bourse.

**Heure de Clôture Prévue** désigne, au sujet d'une Bourse ou d'une Bourse Connexe et d'un Jour de Négociation d'ETF Prévu, l'heure de clôture de cette Bourse ou de cette Bourse Connexe prévue en semaine au Jour de Négociation d'ETF Prévu, sans considération des négociations intervenues après la fermeture ou en dehors des heures normales de négociation sous réserve de ce qui est stipulé au sujet de l'"Heure d'Évaluation" ci-dessus.



**Heure Prévue Devise** désigne l'heure prévue telle que spécifiée dans les Conditions Définitives applicables pour les besoins du calcul du taux de change concerné ou, si aucune Heure Prévue Devise n'est spécifiée dans les Conditions Définitives applicables, l'heure spécifique déterminée par l'Agent de Calcul.

**Intervenant de Marché ETF** désigne (a) un intervenant sur le marché des obligations du même type que la Part d'ETF pour laquelle les cotations doivent être obtenues (telles que sélectionnées par l'Agent de Calcul) et peut inclure l'Agent de Calcul ou son Affilié et un Titulaire ou son Affilié, ou (b) tout autre intervenant de marché spécifié comme tel dans les Conditions Définitives applicables.

**Investisseur Hypothétique** désigne, au sujet des Positions de Couverture Hypothétiques, un investisseur hypothétique dans ces Positions de Couverture Hypothétiques (Parts d'ETF incluses), situé en France (qui, afin d'éviter toute ambiguïté, peut-être l'Émetteur concerné, le Garant (le cas échéant) et/ou une de leurs Affiliés respectifs), et considéré, au titre des Positions de Couverture Hypothétique constituées par l'ETF, comme (a) bénéficiant des droits et obligations, tels que prévus par les Documents de l'ETF, d'un investisseur détenant l'ETF ; (b) en cas de rachat présumé de cet ETF, ayant soumis un Ordre Valable demandant le rachat de l'ETF ; et (c) dans le cas de tout investissement présumé dans cet ETF, comme ayant soumis un Ordre Valable demandant la souscription à cet ETF.

**Jour d'Évaluation de l'ETF** désigne, au sujet de chaque ETF pris séparément, toute date définie en tant que telle dans les Documents de l'ETF pour laquelle la valeur officielle de l'actif net de cet ETF est fixée, conformément aux Documents de l'ETF.

**Jour d'Extension de Paiement** désigne un jour qui est un Jour Ouvré de Paiement.

**Jours Maximum de Perturbation** désigne huit (8) Jours de Négociation d'ETF Prévus ou un autre nombre de Jours de Négociation d'ETF Prévus dans les Conditions Définitives applicables.

**Jour de Bourse** désigne (a) dans le cas d'une Part d'ETF unique, le Jour de Bourse (Base ETF Unique), (b) dans le cas d'un Panier d'ETF, (a) le Jour de Bourse (Base Tous ETFs) ou (b) le Jour de Bourse (Base par ETF) tel que spécifié dans les Conditions Définitives applicables. Si les Conditions Définitives applicables ne spécifient aucun Jour de Bourse applicable, la clause Jour de Bourse (Base Tous ETF) sera réputée s'appliquer pour un Panier d'ETF et autrement la clause Jour de Bourse (Base ETF Unique) s'appliquera.

**Jour de Bourse (Base ETF Unique)** désigne, tout Jour de Négociation d'ETF Prévu durant lequel la Bourse et la Bourse Connexe concernées sont ouvertes à la négociation durant leur session de négociation ordinaire respective, nonobstant la fermeture de toute Bourse ou Bourse Connexe avant l'Heure de Clôture Prévue.

**Jour de Bourse (Base par ETF)** désigne, relativement à une Part d'ETF, tout Jour de Négociation d'ETF Prévu durant lequel la Bourse et la Bourse Connexe relatives à l'ETF sont ouvertes à la négociation durant leur session de négociation ordinaire respective, nonobstant la fermeture de la Bourse ou de la Bourse Connexe avant l'Heure de Clôture Prévue.

**Jour de Bourse (Base Tous ETF)** désigne, relativement à tous les ETFs, tout Jour de Négociation d'ETF Prévu durant lequel chaque Bourse ou Bourse Connexe concernée est ouverte à la négociation durant sa session de négociation ordinaire respective, nonobstant la fermeture de toute Bourse ou Bourse Connexe avant l'Heure de Clôture Prévue.

**Jour d'Extension de Paiement** désigne un jour qui est un Jour Ouvré de Paiement.

**Jour de Négociation d'ETF Prévu** désigne (a) dans le cas d'un ETF unique, le Jour de Négociation d'ETF Prévu (Base ETF Unique) ou (b) dans le cas d'un Panier d'ETF, (i) le Jour de Négociation d'ETF Prévu (Base Tous ETFs) ou (ii) le Jour de Négociation d'ETF Prévu (Base par ETF) tel que spécifié dans les Conditions Définitives applicables. Si les Conditions Définitives applicables ne spécifient aucun Jour de Négociation d'ETF Prévu applicable, la clause Jour de Négociation d'ETF Prévu (Base Tous ETF) sera réputée s'appliquer

pour un Panier d'ETF et autrement la clause Jour de Négociation d'ETF Prévu (Base ETF Unique) s'appliquera.

**Jour de Négociation d'ETF Prévu (Base ETF Unique)** désigne tout jour durant lequel la Bourse et la Bourse Connexe concernées ont prévu d'être ouvertes à la négociation durant leur session de négociation ordinaire respective.

**Jour de Négociation d'ETF Prévu (Base par ETF)** désigne tout jour où il est prévu que la Bourse et la Bourse Connexe concernées, au titre de l'ETF concerné, soient ouvertes pour l'exécution de transactions pendant leurs séances de négociation régulières respectives.

**Jour de Négociation d'ETF Prévu (Base Tous ETFs)** désigne, relativement à tous les ETFs, tout jour où il est prévu que chaque Bourse et chaque Bourse Connexe soient ouvertes pour l'exécution de transactions pendant leurs séances de négociation régulières respectives.

**Jour Ouvré de Système de Règlement-Livraison** désigne, relativement à un Système de Règlement-Livraison, tout jour pendant lequel ce Système de Règlement-Livraison est (ou, en l'absence d'un Cas de Perturbation de Règlement, aurait été) ouvert pour accepter et exécuter les instructions de règlement.

**Livrer** désigne le fait de livrer, céder par voie de novation, transférer, céder ou vendre, selon le cas, dans des conditions usuelles pour le règlement des Parts d'ETF applicables (ce qui inclut la signature de toute la documentation nécessaire et la prise de toutes les autres mesures requises), afin de transmettre tous les droits, titres et prérogatives attachés aux Parts d'ETF à l'Émetteur concerné ou aux Titulaires, selon le cas, libres et exempts de tous privilèges, sûretés, charges, réclamations ou servitudes (y compris, notamment, toute demande reconventionnelle, exception ou droit de compensation appartenant à ou exercé par l'ETF concerné). Les termes **Livraison** et **Livré** seront interprétés en conséquence.

**Montant Arrondi de l'Ajustement du Règlement Physique (*Physical Settlement Adjustment Rounding Amount*)** désigne un montant (le cas échéant) égal à la différence entre la valeur absolue de l'Ajustement du Règlement Physique et la valeur de liquidation dans la Devise de Règlement du nombre entier de Parts d'ETF que l'Émetteur concerné n'est pas tenu de Livrer par voie de compensation pour tout Montant de Couverture.

**Montant de Cotation** désigne, s'agissant de chaque type de Parts d'ETF Non Livrable, un montant égal à la portion du Nombre de Part d'ETF de cette Part d'ETF Non Livrable (telle que déterminée par l'Agent de Calcul) au moment de la Date d'Evaluation Concernée.

**Montant de Rompu de Part d'ETF** désigne un montant, par Valeur Nominale Indiquée, égal au produit du Rompu de Part d'ETF et du Cours de l'Action concerné attribuable à la Part d'ETF concernée à la Date d'Observation relative la Date de Remboursement Echelonné, à la Date d'Échéance ou à la Date de Remboursement Anticipé, selon le cas, converti si nécessaire dans la Devise de Règlement en utilisant le Taux de Devise (ou, en l'absence de Date d'Observation, toute autre date déterminée par l'Agent de Calcul).

**Montant de Règlement Partiel en Espèces** désigne, lorsque (a) "Règlement Physique" est spécifié comme étant applicable dans les Conditions Définitives applicables ou (b) "Règlement Physique ou Règlement en Numéraire" est spécifié comme étant applicable dans les Conditions Définitives applicables et le Règlement Physique est réputé s'appliquer conformément aux stipulations de la Modalité des Méthodes de Remboursement 5 (tel que décrit en Annexe 9 (*Modalités des Méthodes de Remboursement*)), un montant déterminé par l'Agent de Calcul égal au Montant Réalisable calculé pour la Part d'ETF Non Livrable.

**Montant de Règlement Physique** désigne, s'agissant d'un ETF donné, le Nombre de Parts d'ETF. A titre de clarification, les Parts d'ETF qui constituent le Montant de Règlement Physique ne peuvent être des Parts d'ETF de l'Émetteur ou de l'un quelconque des membres du Groupe.

**Montant Réalisable** désigne la valeur réalisable de la Part d'ETF ou de la Part d'ETF Non Livrable, selon le cas, déterminée par l'Agent de Calcul comme étant la Cotation la plus élevée obtenue par l'Agent de Calcul (ou de toute autre manière conformément aux dispositions de la définition de "Cotation") en ce qui concerne une Date d'Évaluation Concernée et exprimée dans la Devise de Règlement en utilisant, si possible, un taux de change déterminé par l'Agent de Calcul par rapport au Taux de Devise sous réserve que pour une Part d'ETF réalisable sous forme d'espèces (en tout ou en partie), le Montant Réalisable de cette fraction de Part d'ETF liée aux espèces sera égal au montant en espèces exprimé dans la Devise de Règlement en utilisant, si possible, un taux de change déterminé par l'Agent de Calcul par rapport au Taux de Devise.

**Nombre de Parts d'ETF** désigne :

(a) en ce qui concerne un Titre Indexé sur ETF qui est adossé à une unique Part d'ETF :

- (i) le nombre de Parts d'ETF concernées, par Valeur Nominale Indiquée, spécifié en tant que tel dans les Conditions Définitives applicables ;
- (ii) dans le cas où les Conditions Définitives applicables indiquent que le Nombre de Parts d'ETF est calculé par référence "Détermination par l'Agent de Calcul – Valeur Nominale Indiquée", le nombre de Parts d'ETF, déterminé par l'Agent de Calcul, résultant de la division de la Valeur Nominale Indiquée par (A) le Prix de l'ETF à Règlement Physique ou (B) si aucun Prix d'ETF à Règlement Physique n'est spécifié dans les Conditions Définitives applicables, le Prix de Clôture de l'ETF concerné (ou un pourcentage de ce Prix de Clôture de l'ETF) attribuable à la Part d'ETF concernée à la Date d'Observation concernée (telle que spécifiée dans les Conditions Définitives applicables) converti en tant que de besoin dans la Devise de Règlement en utilisant le Taux de Devise (ou, en l'absence d'une telle Date d'Observation, toute autre date déterminée par l'Agent de Calcul) ;
- (iii) dans le cas où les Conditions Définitives applicables indiquent que le Nombre de Parts d'ETF est calculé par référence "Détermination par l'Agent de Calcul – Montant de Remboursement Echelonné / Final", le nombre de Parts d'ETF, déterminé par l'Agent de Calcul, résultant de la division du Montant de Remboursement Echelonné ou du Montant de Remboursement Final, selon le cas, calculé par Valeur Nominale Indiquée par (A) le Prix d'ETF à Règlement Physique ou (B) si aucun Prix d'ETF à Règlement Physique n'est spécifié dans les Conditions Définitives applicables, le Prix de Clôture de l'ETF concerné (ou un pourcentage de ce Prix de Clôture de l'ETF concerné) attribuable à la Part d'ETF concernée à la Date d'Observation concernée (telle que spécifiée dans les Conditions Définitives applicables) converti en tant que de besoin dans la Devise de Règlement en utilisant le Taux de Devise (ou, en l'absence d'une telle Date d'Observation, toute autre date déterminée par l'Agent de Calcul) ; ou
- (iv) toute autre méthode de calcul indiquée par les Conditions Définitives applicables ; et

(b) en ce qui concerne un Titre Indexé sur Panier d'ETF et pour chaque ETF à Règlement Physique compris dans le Panier :

- (i) le nombre de Parts d'ETF concernées relatives à cet ETF à Règlement Physique compris dans le Panier, par Valeur Nominale Indiquée, spécifié en tant que tel dans les Conditions Définitives applicables ;
- (ii) dans le cas où les Conditions Définitives applicables indiquent que le Nombre de Parts d'ETF est calculé par référence "Détermination par l'Agent de Calcul – Valeur Nominale Indiquée", pour chaque ETF à Règlement Physique, le nombre de Parts d'ETF, déterminé par l'Agent de Calcul, résultant de la division de la Valeur Nominale Indiquée (ou, si les Conditions Définitives applicables prévoient l'application d'une Pondération à la Part d'ETF concerné, le produit de la

Valeur Nominale Indiquée et de la Pondération applicable) par (A) le Prix d'ETF à Règlement Physique ou (B) si aucun Prix d'ETF à Règlement Physique n'est spécifié dans les Conditions Définitives applicables, le Prix de Clôture de l'ETF concerné (ou un pourcentage de ce Prix de Clôture de l'ETF) attribuable à la Part d'ETF concernée à la Date d'Observation concernée (telle que spécifiée dans les Conditions Définitives applicables) converti en tant que de besoin dans la Devise de Règlement en utilisant le Taux de Devise (ou, en l'absence d'une telle Date d'Observation, toute autre date déterminée par l'Agent de Calcul) ;

- (iii) dans le cas où les Conditions Définitives applicables indiquent que le Nombre de Parts d'ETF est calculé par référence "Détermination par l'Agent de Calcul – Montant de Remboursement Echelonné / Final", le nombre de Parts d'ETF, déterminé par l'Agent de Calcul, résultant de la division du Montant de Remboursement Echelonné ou du Montant de Remboursement Final, selon le cas, calculé par Valeur Nominale Indiquée (ou, si les Conditions Définitives applicables prévoient l'application d'une Pondération à la Part d'ETF concernée, le produit du Montant de Remboursement Echelonné ou du Montant de Remboursement Final, selon le cas, calculé par Valeur Nominale Indiquée, et de la Pondération applicable) par (A) le Prix d'ETF à Règlement Physique ou (B) si aucun Prix d'ETF à Règlement Physique n'est spécifié dans les Conditions Définitives applicables, le Prix de Clôture de l'ETF concerné (ou un pourcentage de ce Prix de Clôture de l'ETF concerné) attribuable à la Part d'ETF concernée à la Date d'Observation concernée (telle que spécifiée dans les Conditions Définitives applicables) converti en tant que de besoin dans la Devise de Règlement en utilisant le Taux de Devise (ou, en l'absence d'une telle Date d'Observation, toute autre date déterminée par l'Agent de Calcul) ; ou
- (iv) toute autre méthode de calcul indiquée par les Conditions Définitives applicables.

**Nombre de Parts d'ETF à Livrer** désigne le Nombre de Parts d'ETF, arrondi au nombre entier inférieur de Parts d'ETF.

**Notification de Transfert d'Actifs** a la signification donnée à ce terme dans la Modalité des Titres Indexés sur ETF 4.6 (*Procédures de Règlement Physique*).

**Ordre Valable** désigne un ordre de souscription ou de rachat, valable et émis dans les délais, envoyé à l'ETF ou au Prestataire de Services de l'ETF qui généralement accepte un tel ordre, conformément à la période de préavis applicable à la souscription ou au remboursement et à la date et/ou l'heure butoir pertinente(s) indiquée(s) dans les Documents de l'ETF.

**Page Écran Devise** désigne la page écran concernée telle que spécifiée dans les Conditions Définitives applicables pour les besoins du calcul du taux de change concerné ou, si une telle page n'est pas spécifiée dans les Conditions Définitives applicables, la page écran déterminée par l'Agent de Calcul.

**Panier** ou **Panier d'ETF** désigne un panier composé d'ETF dans les proportions ou quantités respectives d'ETF mentionnées dans les Conditions Définitives applicables.

**Part d'ETF** ou **Part** désigne, au sujet de tout ETF, une action ou une part de cet ETF.

**Part d'ETF Non Livrable** désigne la Part d'ETF, ou une fraction de Part d'ETF qu'il est, à la Date de Règlement Physique de cette Part d'ETF, et selon l'avis de l'Agent de Calcul pour quelque raison que ce soit (y compris, notamment, la non-remise par le Titulaire d'une Notification de Transfert d'Actifs, la défaillance du système de compensation, ou la conséquence d'une loi, d'un règlement, de l'ordonnance d'un tribunal ou des conditions de marché), impossible, irréalisable ou illégal de Livrer à la Date de Règlement Physique ou toute autre Part d'ETF que l'Émetteur ne Livre pas à la Date de Règlement Physique concernée pour une autre raison.

**Période de Règlement Physique** désigne, relativement à une Part d'ETF, le nombre de Jours de Bourse spécifié comme tel dans les Conditions Définitives ou, si le nombre de Jours de Bourse n'est pas spécifié, alors le nombre le plus élevé de Jours de Bourse pour règlement conformément aux pratiques de marché alors en vigueur pour cette Part d'ETF, tel que déterminé par l'Agent de Calcul.

**Pondération** désigne, relativement à une Part d'ETF comprise dans un panier, le pourcentage spécifié en tant que tel dans les Conditions Définitives applicables et représentant le poids relatif de cette Part d'ETF dans le Panier.

**Position de Couverture Hypothétique** désigne tout achat, vente, conclusion ou maintien, par un Investisseur Hypothétique, d'une ou de plusieurs (a) positions ou contrats concernant l'ETF, options, contrats à terme, produits dérivés, opérations sur taux d'intérêt ou opérations de devises, (b) opérations de prêts/emprunts de titres, (c) dépôts ou emprunts en numéraire et/ou (d) d'autres instruments, accords, actifs ou passifs, sous quelque appellation que ce soit, afin de couvrir de manière individuelle ou au titre d'un portefeuille, la partie des obligations de l'Émetteur relative aux Titres associée à ou indexée sur l'ETF pertinent due à la Date d'Échéance répartie au *pro rata* de chaque Titre en circulation.

**Prestataire de Services de l'ETF** désigne, au sujet de tout ETF, toute personne qui est nommée pour fournir des services à cet ETF, directement ou indirectement, qu'elle soit ou non mentionnée dans les Documents de l'ETF, y compris tout conseiller en investissements du fonds, tout administrateur du fonds, tout gérant, toute personne investie du rôle de gérant discrétionnaire des investissements ou de conseiller non discrétionnaire en investissements (y compris un conseiller non discrétionnaire en investissements d'un gérant discrétionnaire ou un autre conseiller non discrétionnaire en investissements) pour cet ETF (le **Conseiller de l'ETF**), tout fiduciaire (*trustee*) ou personne similaire investie de responsabilités administratives principales pour cet ETF, tout opérateur, toute société de gestion, tout dépositaire, tout conservateur, tout sous-conservateur, tout prestataire de services d'investissement (*prime broker*), tout agent chargé des registres et transferts, ou tout agent domiciliaire.

**Prix de Clôture de l'ETF** désigne, au sujet d'une Part d'ETF et d'un jour donné, la Valeur de l'Actif Net de l'ETF à cette date ou le prix de clôture officiel de cette Part d'ETF à la Bourse concernée à cette date, tel que retenu par l'Agent de Calcul, dans chaque cas tel qu'ajusté (le cas échéant) en application de la Modalité des Titres Indexés sur ETF 3 (*Événements relatifs aux Titres Indexés sur ETF*) ci-dessous, à moins que l'Agent de Calcul ne détermine que, conformément aux conventions de marché, cette méthode de calcul du Cours de l'Action n'est pas applicable, auquel cas le Cours de l'Action sera déterminé selon les modalités choisies par l'Agent de Calcul compte tenu de ces conventions de marché.

**Prix d'ETF à Règlement Physique** désigne, relativement au Nombre de Parts d'ETF, le prix (ou un pourcentage de ce prix) indiqué dans les Conditions Définitives applicables.

**Rompu de Part d'ETF** désigne, par Valeur Nominale Indiquée, toute fraction de Part d'ETF résultant du calcul du Nombre de Parts d'ETF. A moins que les Conditions Définitives applicables n'en disposent autrement, le Rompu de Part d'ETF sera arrondi à la troisième décimale inférieure.

**Système de Règlement-Livraison** désigne le système de règlement-livraison désigné en tant que tel dans les Conditions Définitives applicables pour un ETF, ou tout système succédant à ce système de règlement-livraison tel que déterminé par l'Agent de Calcul. Si les Conditions Définitives applicables ne mentionnent pas de système de règlement-livraison, le Système de Règlement-Livraison sera le principal système de règlement-livraison domestique habituellement utilisé pour le règlement des opérations portant sur l'ETF concerné. Si le Système de Règlement-Livraison suspend le règlement des opérations portant sur l'ETF concerné, l'Agent de Calcul déterminera le système réputé constituer le Système de Règlement-Livraison.

**Taux de Devise** désigne s'agissant de la Part d'ETF concernée, le taux de conversion entre la Devise de Règlement et la devise dans laquelle la Devise Part d'ETF. Le taux concerné sera le taux publié sur la Page Écran Devise à l'Heure Prévues Devise à la Date Prévues Devise, ou si aucune Page Écran Devise n'est spécifiée dans les Conditions Définitives applicables ou si la Page Écran Devise n'est pas disponible, le taux concerné sera le taux tel que déterminé par l'Agent de Calcul.

**Titres Indexés sur Panier d'ETF** désigne des Titres Indexés sur ETF qui sont adossés à plus d'une Part ETF, tel que spécifié dans les Conditions Définitives applicables.

**Valeur de l'Actif Net** désigne, au sujet d'un ETF ou d'un Jour d'Évaluation de l'ETF, le montant ou les montants par part de cet ETF incluant (pour les ordres de souscription) ou nets de (pour les ordres de rachat) tous les coûts, impôts et frais (le cas échéant) applicables qui seraient payés (pour les ordres de souscription) ou reçus (pour les ordres de rachat) en numéraire en une ou plusieurs fois par un Investisseur Hypothétique conformément à un Ordre Valable de souscription ou de rachat (selon le cas) de parts d'ETF prévus d'être exécuté à la valeur de l'actif net officielle par part déterminée par l'ETF (ou par le Prestataire de Services de l'ETF qui détermine généralement cette valeur) à la date du Jour d'Évaluation de l'ETF.

### 3 EVENEMENTS RELATIFS AUX TITRES INDEXES SUR ETF

#### 3.1 Cas de Perturbation de Marché, Jours de Perturbation et Conséquences

##### (a) Définitions

**Cas de Perturbation de Marché** désigne, au sujet d'un ETF, la survenance ou l'existence (i) d'une Perturbation de Négociation, (ii) d'une Perturbation de Bourse, dans un cas comme dans l'autre, l'Agent de Calcul déterminant si elle est significative, à tout moment durant une période d'une seule heure qui se termine à l'Heure d'Évaluation pertinente ou (iii) une Clôture Anticipée, dans chaque cas comme défini ci-après :

- (i) **Perturbation de Négociation** désigne, au sujet d'un ETF, toute suspension des, ou limitation imposée aux négociations par la Bourse ou la Bourse Connexe concernée ou autrement, en raisons de fluctuation de prix dépassant les limites autorisées par la Bourse ou par la Bourse Connexe concernée ou autrement (A) concernant l'ETF en Bourse ou (B) les contrats à terme ou les contrats d'options relatifs à l'ETF sur toute Bourse Connexe concernée.
- (ii) **Perturbation de Bourse** désigne, au sujet d'un ETF, tout événement (autre qu'une Clôture Anticipée) qui perturbe ou altère (tel que déterminé par l'Agent de Calcul) la capacité des participants au marché à effectuer des opérations, ou à obtenir des valeurs de marché pour (a) l'ETF en Bourse, ou (b) pour des contrats à terme ou des contrats d'option relatifs à l'ETF sur toute Bourse Connexe concernée.
- (iii) **Clôture Anticipée** désigne la clôture, durant tout Jour de Bourse, (A) de la Bourse concernée, ou (B) de toute Bourse Connexe, avant son Heure de Clôture Prévues à moins que cette fermeture précoce ne soit annoncée par cette Bourse ou par cette Bourse Connexe (selon le cas) au moins une heure avant la plus précoce des heures suivantes : (I) l'heure réelle de clôture de la session de négociation ordinaire de cette Bourse ou de cette Bourse Connexe (selon le cas) et (II) l'heure butoir pour soumettre les ordres à saisir dans le système de la Bourse ou de la Bourse Connexe pour exécution à l'Heure d'Évaluation pertinente du Jour de Bourse.

##### (b) Conséquences de la survenance de Jours de Perturbation

Si une Date d'Observation est un Jour de Perturbation, alors :

- (i) dans le cas de Titres Indexés sur ETF indexés sur un unique ETF, l'Agent de Calcul peut:
  - (A) reporter la Date d'Observation, auquel cas la Date d'Observation sera le premier jour suivant immédiatement la Jour de Négociation d'ETF Prévu qui n'est pas un Jour de Perturbation (la **Date de Détermination de l'ETF**), à moins que chaque Jour de Négociation d'ETF Prévu consécutif jusqu'à la Date Limite de Perturbation incluse soit un Jour de Perturbation, auquel cas (I) la Date Limite de Perturbation sera réputée être la Date d'Observation, malgré le fait que ce jour soit un Jour de Perturbation et (II) l'Agent de Calcul estimera le Prix de Clôture de l'ETF à l'Heure d'Evaluation de Cotation pour Date Limite de Perturbation ; ou
  - (B) déterminer le Prix de Clôture de l'ETF (ou une méthode de détermination du Prix de Clôture de l'ETF) pour ce jour, prenant en considération le dernier Prix de Clôture de l'ETF disponible pertinent et toute autre information qu'il considérera comme pertinente ;
- (ii) dans le cas des Titres Indexés sur un Panier d'ETF :
  - (A) pour chaque ETF non affecté par la survenance d'un Jour de Perturbation, la Date d'Observation sera la Date d'Observation Prévue ; et
  - (B) pour chaque ETF affecté (chacun un **ETF Affecté**) par la survenance d'un Jour de Perturbation, l'Agent de Calcul pourra :
    - (I) reporter la Date d'Observation, auquel cas la Date d'Observation sera la Date de Détermination de l'ETF relative à l'ETF Affecté, à moins que chaque Jour de Négociation d'ETF Prévu consécutif jusqu'à la Date Limite de Perturbation incluse soit un Jour de Perturbation, auquel cas (1) la Date Limite de Perturbation sera réputée être la Date d'Observation, malgré le fait que ce jour soit un Jour de Perturbation et (2) l'Agent de Calcul estimera le Prix de Clôture de l'ETF à l'Heure d'Evaluation pour cette Date Limite de Perturbation ; en cas de pluralité d'ETF Affectés, la dernière Date de Détermination de l'ETF sera la Date de Détermination de l'ETF pour les besoins de la Modalité des Titres Indexés sur ETF 1(a) ci-dessus ; ou
    - (II) déterminer le Prix de Clôture de l'ETF (ou une méthode de détermination du Prix de Clôture de l'ETF) pour l'ETF Affecté et pour ce jour, prenant en considération la dernière cotation disponible du Prix de Clôture de l'ETF pertinent et toute autre information qu'il considérera, de bonne foi, comme pertinente ;
- (iii) si l'Agent de Calcul est dans l'incapacité de déterminer ou ne détermine par le Prix de Clôture de l'ETF conformément à la Modalité des Titres Indexés sur ETF 3.1(b)(i) ou à la Modalité des Titres Indexés sur ETF 3.1(b)(ii) ci-dessus, selon le cas, ou si cette détermination ne permet pas, selon l'avis de l'Agent de Calcul, de rendre compte de la survenance du Jour de Perturbation :
  - (A) l'Agent de Calcul pourra procéder aux ajustements de toutes Modalités qu'il considérera comme appropriés afin de rendre compte de la survenance d'un tel Jour de Perturbation et déterminer la(es) date(s) à laquelle (auxquelles) ces ajustement seront effectifs ; en procédant à ces ajustements, l'Agent de Calcul pourra prendre en compte l'(es) ajustement(s) équivalent(s) qui serai(en)t

appliqué(s) à une opération portant sur un dérivé sur ETF sur le marché interbancaire suivant la survenance de l'évènement considéré et quand l'Agent de Calcul l'estimera approprié, ajuster les Modalités pour donner effet à cet(s) ajustement(s) ; ou

- (B) si l'Agent de Calcul est dans l'incapacité de déterminer ou ne détermine pas les ajustements aux fins du sous-paragraphe (iii)(A) ci-dessus, par l'envoi d'une notification conformément à Modalité Générale 14 (*Avis*), l'Émetteur pertinent pourra procéder au remboursement des Titres en totalité, et non en partie, chaque Titre étant remboursé au Montant de Remboursement à la Juste Valeur de Marché ; les paiements seront effectués de la manière qui sera notifiée au Titulaires de Titres, conformément à la Modalité Générale 14 (*Avis*) ;
- (iv) l'Agent de Calcul devra notifier dès que possible aux Titulaires des Titres, conformément à la Modalité Générale 14 (*Avis*), la survenance d'un Jour de Perturbation à une Date d'Observation ; cette notification détaillera les raisons de survenance du Jour de Perturbation et les actions que l'Agent de Calcul propose de mener à son sujet ;
- (v) Nonobstant ce qui précède, si Déclencheur Essentiel est spécifié applicable dans les Conditions Définitives, les Modalités Générales 6.7 et 12.3 (f) s'appliquent.

### 3.2 Évènements d'Ajustement Potentiel

#### (a) Définitions

**Évènement d'Ajustement Potentiel** désigne la survenance de l'un quelconque des évènements suivants à tout moment à la Date de Conclusion ou ultérieurement.

- (i) une opération de subdivision, un regroupement ou un reclassement du nombre pertinent de Parts d'ETF, ou une distribution gratuite ou un dividende sur ces Parts d'ETF au profit de porteurs existant au moyen de prime, de capitalisation ou d'émission similaire ;
  - (ii) une distribution, une émission ou un dividende au profit des porteurs existants des Parts d'ETF concernées, (i) d'une quantité supplémentaire de ces Parts d'ETF, ou (ii) d'autres actions ou titres conférant un droit au paiement de dividendes et/ou au boni de la liquidation de l'ETF, égal ou proportionnel aux paiements effectués aux porteurs de ces Parts d'ETF, ou (iii) d'actions ou autres titres d'un autre émetteur acquis ou détenus (directement ou indirectement) par l'ETF, à la suite d'une scission ou de toute opération similaire, ou (iv) de tout autre type de titres, droits, bons de souscription ou autres actifs, dans chaque cas en contrepartie d'un paiement (en numéraire ou autre) inférieur au cours de marché en vigueur, tel que déterminé par l'Agent de Calcul ;
  - (iii) un dividende extraordinaire ;
  - (iv) un rachat par l'ETF de Parts d'ETF pertinentes, que le prix payé pour ce rachat soit constitué par un montant en numéraire, des titres ou autres, à moins qu'il ne s'agisse d'un rachat de Parts d'ETF initié par un investisseur détenant ces Parts d'ETF, qui soit conforme aux Documents de l'ETF ; ou
  - (v) tout autre évènement pouvant avoir un effet de dilution ou de concentration sur la valeur théorique de l'ETF ou sur la quantité de Parts d'ETF.
- (b) Conséquence de la survenance d'un Evènement d'Ajustement Potentiel



Suite à la survenance d'un Evènement d'Ajustement Potentiel, l'Agent de Calcul déterminera si cet Evènement d'Ajustement Potentiel a un effet de dilution ou de concentration sur la valeur théorique de l'ETF ou du Panier d'ETF et, si tel est le cas :

- (i) l'Agent de Calcul pourra procéder aux ajustements de toutes Modalités qu'il considèrera comme appropriés afin de préserver l'équivalent économique des obligations de l'Émetteur concerné en vertu des Titres et déterminer la(es) date(s) à laquelle (auxquelles) ces ajustement seront effectifs. En procédant à ces ajustements, l'Agent de Calcul pourra prendre en compte l'(es) ajustement(s) équivalent(s) qui serai(en)t appliqué(s) à une opération portant sur un dérivé sur ETF sur le marché interbancaire suivant la survenance de l'évènement considéré et quand l'Agent de Calcul l'estimera approprié, ajuster les Modalités pour donner effet à cet(ces) ajustement(s) ; ou
- (ii) si l'Agent de Calcul est dans l'incapacité de déterminer ou ne détermine pas les ajustements aux fins du sous-paragraphe (i) ci-dessus, par l'envoi d'une notification conformément à la Modalité Générale 14 (*Avis*), l'Émetteur pertinent pourra procéder au remboursement des Titres en totalité, et non en partie, chaque Titre étant remboursé au Montant de Remboursement à la Juste Valeur de Marché ; les paiements seront effectués de la manière qui sera notifiée au Titulaires de Titres, conformément à la Modalité Générale 14 (*Avis*).

Lors de la survenance d'un Cas d'Ajustement Potentiel, l'Émetteur concerné devra notifier dès que possible aux Titulaires des Titres, conformément à la Modalité Générale 14 (*Avis*), la survenance d'un Cas d'Ajustement Potentiel, détaillant celui-ci ainsi que les actions que l'Agent de Calcul propose de mener à son sujet.

- (c) Ajustement de certains Titres Indexés sur ETF libellés en devises européennes

En ce qui concerne tout ETF initialement coté, négocié et/ou traité à la Date de Conclusion dans une devise d'un Etat membre de l'Union Européenne qui n'a pas adopté la devise unique conformément au Traité, si cet ETF est à tout moment ultérieurement à la Date de Conclusion coté, négocié et/ou traité en Euros sur la Bourse concernée ou, en l'absence de Bourse spécifiée, sur le marché principal sur lequel cet ETF est négocié, alors l'Agent de Calcul pourra procéder aux ajustements correspondants requis, le cas échéant, relativement à toute modalité pertinente des Titres Indexés sur ETF que l'Agent de Calcul estimera appropriés pour préserver les termes économiques du Titre Indexé sur ETF. L'Agent de Calcul procédera à toute conversion nécessaire pour les besoins de ces ajustements effectifs à l'Heure d'Evaluation, au taux de change au comptant "milieu de marché" pertinent qui prévaut à l'Heure d'Evaluation, tel que déterminé par l'Agent de Calcul. Aucun ajustement effectué conformément au présent paragraphe n'affectera la devise dans laquelle est libellée l'une quelconque des obligations de paiement dues en vertu du Titre Indexé sur ETF.

- (d) Nonobstant ce qui précède, si Déclencheur Essentiel est spécifié applicable dans les Conditions Définitives, les Modalités Générales 6.7 et 12.3 (f) s'appliquent.

### 3.3 Évènements Extraordinaires et conséquences

- (a) En cas de survenance ou de survenance probable (tel que déterminé par l'Agent de Calcul) de l'un des évènements suivants (chacun étant dénommé un **Évènement Extraordinaire**) à la Date de Conclusion ou après cette date :
  - (i) **Action Réglementaire** désigne, au titre de tout ETF, (A) l'annulation, la suspension ou la révocation de l'enregistrement ou de l'agrément de cet ETF par toute entité

gouvernementale, légale ou réglementaire ayant autorité à l'égard des Parts d'ETF ou de cet ETF, (B) tout changement du régime légal, fiscal, comptable ou réglementaire de cet ETF ou de son Prestataire de Services de l'ETF, qui est raisonnablement susceptible d'avoir un impact défavorable sur la valeur de l'ETF ou sur tout investisseur dans cet ETF (de l'avis de l'Agent de Calcul), ou (C) la survenance cet ETF ou l'un de ses Prestataires de Services de l'ETF, d'une enquête, procédure ou action judiciaire de la part de toute autorité gouvernementale, légale ou réglementaire compétente, impliquant la violation alléguée de la loi applicable, pour toutes activités se rapportant au fonctionnement de cet ETF ou de ce Prestataire de Services de l'ETF ou en découlant ;

- (ii) **Cas de Devise de la Valeur de l'Actif Net** désigne le cas où la Valeur de l'Actif Net de l'ETF n'est plus libellée dans la devise dans laquelle elle était libellée à la Date d'Émission ;
- (iii) **Cas de Faillite de l'ETF** désigne, au titre de tout ETF, si ce cas est mentionné comme applicable dans les Conditions Définitives applicables, la situation dans laquelle l'ETF pertinent (A) serait dissous ou adopterait une résolution en vue de sa dissolution, ou de sa liquidation officielle (autrement que dans le cadre d'un regroupement, d'une absorption ou d'une fusion) ; (B) procéderait à une cession globale ou un accord général avec ou au profit de ses créanciers, (C) (I) prendrait l'initiative ou ferait l'objet, de la part d'une autorité de régulation, d'une autorité de supervision ou de toute autre autorité officielle similaire compétente en matière de faillite, de redressement ou de liquidation judiciaire ou de régulation dans le ressort d'immatriculation ou de constitution de son siège ou principal établissement, d'une procédure sollicitant le prononcé d'un jugement de faillite, de redressement ou de liquidation judiciaire ou de toute autre mesure en vertu de toute loi sur la faillite ou le redressement ou la liquidation ou de toute autre loi similaire affectant les droits des créanciers, ou ferait l'objet d'une requête en vue de sa dissolution ou liquidation, présentée par cette autorité de régulation, cette autorité de supervision ou cette autre autorité officielle similaire ; ou (II) ferait l'objet d'une procédure sollicitant le prononcé d'un jugement de faillite, de redressement ou de liquidation judiciaire ou de toute autre mesure en vertu de toute loi sur la faillite ou le redressement ou la liquidation, ou de toute autre loi similaire affectant les droits des créanciers, ou ferait l'objet d'une requête en vue de sa dissolution ou liquidation, présentée par une personne ou entité non décrite à la clause (I) ci-dessus, et cette procédure ou requête (1) aboutirait au prononcé d'un jugement de faillite, de redressement ou de liquidation judiciaire, ou au prononcé d'un jugement de dissolution ou de liquidation, ou (2) ne ferait pas l'objet d'un désistement, d'une radiation, d'un débouté ou d'un sursis à statuer, dans chaque cas dans les quinze jours suivant l'engagement de cette procédure ou la présentation de cette requête ; (D) solliciterait la nomination ou se verrait nommer un administrateur judiciaire, liquidateur provisoire, conservateur, curateur, syndic, fiduciaire (*trustee*), conservateur ou autre mandataire de justice similaire chargé de le gérer ou de gérer la totalité ou la quasi-totalité de ses actifs, (E) verrait un créancier privilégié prendre possession de la totalité ou de la quasi-totalité de ses actifs, ou solliciter ou pratiquer une mesure de saisie conservatoire, de saisie-attribution, de saisie-exécution, de mise sous séquestre ou toute autre voie d'exécution ou de poursuite sur la totalité ou la quasi-totalité de ses actifs, et ce créancier privilégié conserverait la possession des actifs pertinents, ou cette procédure ne ferait pas l'objet d'un désistement, d'une radiation, d'un débouté, d'une mainlevée ou d'un sursis à statuer, dans chaque cas dans les quinze jours suivants ; ou (F) causerait ou ferait l'objet de tout évènement le concernant qui aurait, en vertu des lois applicables de toute juridiction,

un effet analogue à celui de l'un quelconque des évènements spécifiés aux clauses (A) à (E) ci-dessus ;

- (iv) **Cas de Fusion** désigne la conversion de Parts d'ETF dans une autre catégorie de parts ou titres de l'ETF, ou la scission de l'ETF, son regroupement ou sa fusion avec un tiers, ou sa vente ou la cession de la totalité ou de la quasi-totalité de ses actifs à un tiers ;
- (v) **Cas de Perturbation du Calcul de la Valeur de l'Actif Net** désigne, au sujet d'un ETF et du Jour d'Évaluation de l'ETF, le cas où (A) l'Agent de Calcul détermine qu'un évènement (autre qu'un évènement décrit au paragraphe (xiii) ci-dessous) est survenu qui affecte négativement l'ETF et rend impossible ou impraticable le calcul et/ou la publication de la Valeur de l'Actif Net de l'ETF à cette date et (B) cet évènement s'est poursuivi durant plus de cinq (5) Jours de Négociation de l'ETF Prévu ;
- (vi) **Cas de Radiation de la Cote** désigne, pour un ETF, le fait que cet ETF: (A) cesse d'être admis à la cote officielle, négocié ou publiquement coté sur la Bourse concernée ou sur le compartiment de cotation de la Bourse concerné (pour toute raison autre qu'un Cas de Fusion ou une offre publique d'achat), sans que cet ETF soit immédiatement réadmis à la cote officielle, à la négociation ou à la cotation sur une bourse ou un système de cotation situé dans le même pays que la Bourse (ou, si la Bourse est située dans l'Union Européenne, dans un État membre de l'Union Européenne) ; ou (B) continue d'être admis à la cote officielle ou à la négociation ou d'être publiquement coté, mais dans des conditions inappropriées selon l'avis de l'Agent de Calcul (ces conditions incluant, sans caractère limitatif, un manque de liquidité ou la disparition du contrat à terme et/ou d'option pertinent sur l'ETF pertinent) ; cependant, quelles que soient les stipulations des sections (A) et (B) ci-avant, aucun Cas de Radiation de la Cote n'interviendra concernant l'ETF si l'ETF est immédiatement de nouveau admis à la cote officielle, négocié ou publiquement sur une bourse ou un système de cotation au sein de la même juridiction que celle de la Bourse concernée.
- (vii) **Cas de Souscription ou de Rachat de l'ETF** désigne (A) la suspension des transferts de toutes Parts d'ETF, (B) l'introduction d'un rachat obligatoire ou d'un rachat partiel des Parts d'ETF, (C) la non-exécution de toute création, de tout ordre de souscription ou de rachat au titre des Parts d'ETF, ou (iv) l'introduction ou la proposition d'introduction de frais de souscription ou de rachat en vertu des Titres supérieurs à ceux en vigueur à la Date d'Émission,
- (viii) **Évènement Conseiller de l'ETF** désigne la situation dans laquelle l'Agent de Calcul détermine que, sur une période de douze mois, la valeur totale des actifs gérés par le Conseiller de l'ETF (y compris l'ETF) a décru de 50 pour cent (soit du fait de remboursements, soit du fait de la baisse de valeur de ces actifs) ;
- (ix) **Évènement Prestataire de Services de l'ETF** désigne (A) le changement, la démission, la révocation ou le remplacement de tout Prestataire de Services de l'ETF, (B) un changement de contrôle ou de contrôle indirect de tout Prestataire de Services de l'ETF, (C) la situation dans laquelle tout Prestataire de Services de l'ETF ferait l'objet d'un Cas de Faillite du Prestataire de Services de l'ETF, étant précisé que “Cas de Faillite du Prestataire de Services de l'ETF” a la même signification que Cas de Faillite de l'ETF décrit au paragraphe (iii) ci-dessus, à cette exception près que le mot ETF est remplacé par l'expression Prestataire de Services de l'ETF, ou (D) de l'avis raisonnable de l'Agent de Calcul, l'un quelconque des Prestataires de Services ETF serait réputé ne plus être en

mesure d'exercer son activité avec le degré de diligence professionnelle qui prévalait à la Date d'Émission, ou encore toute personne dont l'Agent de Calcul estime qu'elle joue un rôle clé dans la gestion de l'ETF démissionnerait, serait licenciée ou remplacée ou décéderait ou (E) le cas où un Prestataire de Services de l'ETF cesserait d'exister ;

- (x) **Fermeture de l'ETF** désigne la dissolution ou la liquidation de l'ETF pour tout motif autre que ceux mentionnés au paragraphe (iii) ci-dessus ;
- (xi) **Modification de l'ETF** désigne tout changement ou modification des Documents de l'ETF en vigueur à la Date d'Émission des Titres, dont il peut être raisonnablement prévu qu'il affecte la valeur des Parts de cet ETF ou les droits ou recours de tous porteurs de celles-ci, tel que déterminé par l'Agent de Calcul ;
- (xii) **Nationalisation** désigne la situation dans laquelle toutes les Parts d'ETF ou la totalité ou quasi-totalité des actifs d'un ETF sont nationalisés, expropriés ou autrement soumis à une obligation de transfert à toute agence, autorité ou entité gouvernementale, ou toute émanation de celle-ci ;
- (xiii) **Offre Publique** désigne, si ce cas est mentionné comme applicable dans les Conditions Définitives applicables, une offre publique d'achat, une offre d'achat, une offre d'échange, une sollicitation, une proposition ou un autre événement émanant d'une entité ou d'une personne de telle sorte qu'il résulte que cette entité ou cette personne achète, ou obtient autrement ou a le droit d'obtenir, par conversion ou d'autres moyens, plus de 50 pour cent et moins de 100 pour cent des actions avec droit de vote, des parts ou des intérêts de l'ETF en circulation, tel que déterminé par l'Agent de Calcul, se basant sur le dépôt auprès des organismes gouvernementaux ou des agences d'autoréglementation de documents ou toute autre information que l'Agent de Calcul juge pertinents ;
- (xiv) **Perturbation de Règlement de l'ETF** désigne, au sujet d'un ETF et d'un Jour d'Évaluation de l'ETF, un manquement de l'ETF à payer en numéraire le montant total des produits du rachat à la date à laquelle l'ETF a prévu de payer ce montant et qui, selon la détermination de l'Agent de Calcul, rend impossible ou impraticable la détermination de la Valeur de l'Actif Net de cet ETF à cette date, y compris, sans caractère limitatif à cause (A) du transfert de tous les actifs illiquides de cet ETF à un fonds, sur un compte ou à une structure dédié(e) dans l'attente de la liquidation de ces actifs au profit des porteurs existants de Parts d'ETF, (B) de la restriction du montant ou le nombre d'ordres de rachats que l'ETF (ou le Prestataire de Services de l'ETF généralement en charge d'accepter des ordres de rachat) acceptera concernant une date unique à laquelle l'ETF accepte normalement les ordres de rachat, (C) de la suspension pour une raison quelconque des ordres de souscription ou de rachat par l'ETF (ou le Prestataire de Services de l'ETF généralement en charge de l'acceptation des ordres de souscription et de rachat), ou (D) du report du paiement du solde des produits de rachat à une date survenant postérieurement à l'examen des états financiers de l'ETF par les commissaires aux comptes de l'ETF, dans chaque cas que ces événements soient imposés par l'ETF sans être envisagés dans les Documents de l'ETF à la date de lancement de l'ETF ou qu'ils soient déjà envisagés par les Documents de l'ETF à la date de lancement de l'ETF et soient uniquement mis en œuvre par l'ETF après cette date ;
- (xv) **Perturbation des Opérations de Reporting** désigne, au titre de tout ETF, tout manquement de l'ETF pertinent à fournir ou faire fournir (A) les informations que cet ETF s'est obligé à fournir ou faire fournir à un Investisseur Hypothétique, ou (B) les

informations qui ont été antérieurement fournies à un Investisseur Hypothétique conformément aux pratiques habituelles de cet ETF ou de son représentant autorisé, et que l'Agent de Calcul estime nécessaires pour pouvoir contrôler le respect par cet ETF de tous objectifs d'investissement, méthodologies d'allocation d'actifs ou autres règles et principes similaires relatifs à cet ETF ;

- (xvi) **Ratio de Détention** désigne la réduction du total de la Valeur de l'Actif Net de l'ETF au-dessous d'un montant qui, de l'avis raisonnable de l'Agent de Calcul, a ou est susceptible d'avoir un effet significatif sur les conditions de gestion de l'ETF et/ou ses charges d'exploitation, ou d'accroître la proportion des Parts d'ETF détenues ou susceptibles d'être détenues par un Investisseur Hypothétique, ou de tous fonds gérés par ce dernier, dans une mesure susceptible de compromettre le remboursement intégral, en vertu d'un Ordre Valable unique, des Parts d'ETF détenues par un Investisseur Hypothétique ou des fonds gérés par ce dernier ;
- (xvii) **Reclassement de l'ETF** désigne (A) le reclassement de Parts d'ETF, (B) le changement d'indice suivi par l'ETF ou (C) l'acquisition par l'ETF d'un autre fonds ou le regroupement de l'ETF dans un autre fonds, dont le mandat, le profil de risque et/ou les indices de référence sont considérés par l'Agent de Calcul comme différents du mandat, du profil de risque et/ou de l'indice à la Date d'Émission (ou la survenance de toute proposition visant à ce qui précède) ; ou
- (xviii) **Violation ou Résiliation de Contrat** désigne tout manquement de l'ETF ou d'un Prestataire de Services de l'ETF, selon le cas, au respect ou à l'exécution d'un contrat conclu par l'ETF ou un Prestataire de Services de l'ETF avec l'Émetteur concerné, le Garant (le cas échéant) et/ou l'un de leurs Affiliés respectifs, définissant les modalités selon lesquelles l'Émetteur pertinent, le Garant (le cas échéant) et/ou l'un de leurs Affiliés respectifs peuvent effectuer des souscriptions et/ou des remboursements de Parts d'ETF (selon le cas, différents des modalités de souscription et de remboursement prévalant alors en vertu des Documents de l'ETF), y compris, selon le cas, les rabais sur les commissions de gestion devant être payées à l'Émetteur pertinent, au Garant (le cas échéant) et/ou à l'une de leurs Affiliés respectifs, la résiliation de ce contrat par l'ETF ou un Prestataire de Services de l'ETF pour des raisons échappant au contrôle de l'Émetteur pertinent, du Garant (le cas échéant) et/ou de l'une de leurs Affiliés respectifs ou le fait que ce contrat ne serait pas ou plus pleinement en vigueur et en effet ou le fait que l'ETF ou le Prestataire de Services de l'ETF dénoncerait, annulerait, résilierait ou rejetterait ce contrat en totalité ou en partie, ou en contesterait la validité ; ou
- (xix) **Violation de la Stratégie** désigne (A) toute infraction ou violation de la stratégie ou des directives d'investissement définies dans les Documents de l'ETF pertinent, raisonnablement susceptible d'affecter la valeur de cet ETF ou les droits ou recours de tous porteurs de celui-ci, comme l'Agent de Calcul le déterminera dans chaque cas, ou (B) toute modification importante, de l'avis de l'Agent de Calcul, du profil de risque de l'ETF par rapport à son profil de risque prévalant à la Date d'Émission des Titres, en raison, notamment, de la modification des proportions, ou de la réduction de la diversification, des types d'actifs dans lesquels l'ETF investit, ou d'une réduction de la liquidité moyenne des actifs de l'ETF ;

(b) alors:

- (i) dans le cas du sous-paragraphe (iv) ci-dessus seulement, l'Agent de Calcul pourra remplacer les Parts d'ETF par une catégorie et un nombre de parts ou d'autres titres et biens à recevoir suite à conversion, partage, consolidation, fusion, vente ou transfert par un porteur de Parts d'ETF avant cette conversion, partage, consolidation, fusion, vente ou transfert aux fins de déterminer la valeur de l'ETF et procéder aux ajustements (si nécessaire) de la valeur de cet ETF ; ou
- (ii) l'Agent de Calcul pourra (A) identifier un ETF (**l'ETF de Substitution**) ayant une stratégie d'investissement similaire à la stratégie d'investissement de l'ETF affecté par l'Évènement Extraordinaire (**l'ETF Affecté**) et (B) ajuster les conditions pertinentes des Titres pour préserver l'équivalent économique des obligations de l'Émetteur en vertu des Titres ; *à des fins d'information*, il est entendu que dans tous les cas décrits aux présentes où un ETF est substitué, à une date "t", par un ETF de Substitution, la valeur de la composante pertinente dans la formule utilisée pour déterminer le montant devant être versé comme décrit dans les Conditions Définitives applicables, ne sera pas affectée par la substitution à cette date "t" au titre de l'ETF de Substitution et signifiera que le prix de clôture de cet ETF de Substitution sur la Bourse concernée à la date "t" sera pondéré par un coefficient de liaison approprié de sorte qu'il soit égal au prix de clôture de l'ETF Affecté à cette date "t" ; ou
- (iii) l'Agent de Calcul pourra procéder aux ajustements de toutes Modalités qu'il considèrera comme appropriés afin de préserver l'équivalent économique des obligations de l'Émetteur concerné en vertu des Titres et déterminer la(es) date(s) à laquelle (auxquelles) ces ajustement seront effectifs ; en procédant à ces ajustements, l'Agent de Calcul peut prendre en compte l'(les) ajustement(s) équivalent(s) qui serai(en)t appliqué(s) à une opération portant sur un dérivé sur ETF sur le marché interbancaire suivant la survenance de l'évènement considéré et quand l'Agent de Calcul l'estimera approprié, ajuster les Modalités pour donner effet à cet(ces) ajustement(s) ; ou
- (iv) par l'envoi d'une notification conformément à la Modalité Générale 14 (*Avis*), l'Émetteur pertinent pourra procéder au remboursement des Titres en totalité, et non en partie, chaque Titre étant remboursé au Montant de Remboursement à la Juste Valeur de Marché ; les paiements seront effectués de la manière qui sera notifiée au Titulaires de Titres, conformément à la Modalité Générale 14 (*Avis*).

Lors de la survenance d'un Évènement Extraordinaire, l'Émetteur concerné devra notifier dès que possible aux Titulaires des Titres, conformément à la Modalité Générale 14 (*Avis*), la survenance de l'Évènement Extraordinaire, détaillant celui-ci ainsi que les actions que l'Agent de Calcul propose de mener à son sujet.

Nonobstant ce qui précède, si Déclencheur Essentiel est spécifié applicable dans les Conditions Définitives, les Modalités Générales 6.7 et 12.3 (f) s'appliquent.

### 3.4 Correction du Prix de Clôture de l'ETF

À l'exception des corrections publiées après le jour tombant trois (3) Jours de Bourse avant la date d'exigibilité de tout paiement aux termes des Titres calculé par référence au Prix de Clôture de l'ETF, si le Prix de Clôture de l'ETF publié à un jour donné et utilisé ou destiné à être utilisé par l'Agent de Calcul pour procéder à toute détermination en vertu des Titres, est ensuite corrigé et la correction est publiée par la Bourse considérée, le prix à retenir sera le prix de l'ETF ainsi corrigé. Les corrections publiées après le jour tombant trois (3) Jours de Bourse avant la date limite pour tout paiement effectué

en vertu des Titres calculé par référence au Prix de Clôture de l'ETF sera ignoré par l'Agent de Calcul aux fins de la détermination du montant pertinent à payer.

Nonobstant ce qui précède, si Déclencheur Essentiel est spécifié applicable dans les Conditions Définitives, la Modalité Générale 12.3 (f) s'applique.

### 3.5 Cas de Perturbation Additionnels

#### (a) Définitions

**Cas de Perturbation Additionnel** désigne, au sujet des Titres, l'un quelconque des cas suivants : Changement de la Loi, Perturbation des Opérations de Couverture, Coût Accru des Opérations de Couverture, dans chaque cas à moins qu'il soit indiqué comme étant inapplicable dans les Conditions Définitives applicables.

**Changement de la Loi** désigne, à moins que le Changement de Loi soit indiqué comme étant inapplicable dans les Conditions Définitives applicables, la situation dans laquelle, au jour ou à compter de la Date de Conclusion, et en raison (a) de l'adoption ou de tout changement de toute loi ou réglementation applicable (y compris, sans caractère limitatif, toute loi fiscale), ou (b) de la promulgation de toute loi ou réglementation ou d'un revirement dans l'interprétation qui en est faite par toute cour, tout tribunal ou toute autorité réglementaire compétente (y compris toute mesure prise par une autorité fiscale), l'Émetteur concerné détermine (i) qu'il est devenu illégal pour l'Émetteur concerné, le Garant (le cas échéant) et/ou l'un quelconque de leur Affiliés respectifs de détenir, d'acquérir ou de céder des positions de couverture relatives à un ETF ou que l'Émetteur concerné, le Garant (le cas échéant) et/ou l'un quelconque de leur Affiliés respectifs est dans l'incapacité de maintenir les accords conclus relativement à ces positions de couverture ou (ii) l'Émetteur concerné, le Garant (le cas échéant) et/ou l'un quelconque de leur Affiliés respectifs encourrait un coût substantiellement accru pour exécuter ses obligations en vertu des Titres (ou de toute position de couverture concernée relativement à l'ETF (y compris, à titre non limitatif, en raison de toute augmentation d'une charge fiscale, de toute diminution d'un produit fiscal ou de tout autre effet défavorable sur sa situation fiscale).

**Coût Accru des Opérations de Couverture** désigne, à moins que le Coût Accru des Opérations de Couverture soit indiqué comme étant inapplicable dans les Conditions Définitives applicables, la situation dans laquelle l'Émetteur concerné, le Garant (s'il y a lieu) et/ou l'un quelconque de leurs Affiliés respectifs encourraient un montant d'impôts, taxes, frais ou commissions (autres que les commissions de courtage) substantiellement accru (par comparaison avec les circonstances existant à la Date d'Émission) pour (a) acquérir, établir, rétablir, remplacer, maintenir, dénouer ou céder toute(s) transaction(s) ou de tout(s) actif(s) qu'il jugera nécessaire(s) pour couvrir tout risque de cours (y compris, sans caractère limitatif, le risque de change et le risque de cours d'action) encouru par l'Émetteur concerné ou le Garant (s'il y a lieu) et/ou l'un quelconque de leurs Affiliés respectifs du fait de l'émission des Titres et de l'exécution de ses obligations en vertu des Titres, ou (b) réaliser, recouvrer ou verser les produits de l'une quelconque de ces transactions ou de l'un quelconque de ces actifs, étant entendu que tout montant substantiellement accru encouru exclusivement en raison de la détérioration de la solvabilité de l'Émetteur concerné, du Garant (s'il y a lieu) et/ou de leurs Affiliés respectifs, ne sera pas réputé constituer un Coût Accru des Opérations de Couverture.

**Perturbation des Opérations de Couverture** désigne, à moins que la Perturbation des Opérations de Couverture soit indiquée comme étant inapplicable dans les Conditions Définitives applicables, la situation dans laquelle l'Émetteur concerné, le Garant (s'il y a lieu) et/ou l'un quelconque de leurs Affiliés respectifs se trouve dans l'incapacité, en dépit de leurs

efforts commercialement raisonnables, (a) d'acquérir, d'établir, de rétablir, de remplacer, de maintenir, de dénouer ou de céder toute(s) transaction(s) ou tout(s) actif(s) qu'il juge nécessaire(s) pour couvrir tout risque de cours (y compris, sans caractère limitatif, le risque de change et le risque de cours d'actions) encouru par l'Émetteur concerné ou le Garant (s'il y a lieu) et/ou l'un quelconque de leurs Affiliés respectifs du fait de l'émission des Titres et de l'exécution de ses obligations en vertu des Titres, ou (b) de réaliser, recouvrer, verser, recevoir, rapatrier ou transférer les produits de l'une quelconque de ces transactions ou de l'un quelconque de ces actifs.

(b) Conséquences de la survenance d'un Cas de Perturbation Additionnel

Si un Cas de Perturbation Additionnel est stipulé applicable dans les Conditions Définitives, et si un Cas de Perturbation Additionnel survient à la Date de Conclusion ou ultérieurement, l'Émetteur concerné peut :

- (i) demander que l'Agent de Calcul procède aux ajustements de toutes Modalités qu'il considère comme appropriés pour rendre compte de ce Cas de Perturbation Additionnel et déterminer la(es) date(s) à laquelle (auxquelles) ces ajustement seront effectifs ; ou
- (ii) par l'envoi d'une notification conformément à la Modalité Générale 14 (Avis), procéder au remboursement des Titres en totalité, et non en partie, chaque Titre étant remboursé au Montant de Remboursement à la Juste Valeur de Marché ; les paiements seront effectués de la manière qui sera notifiée au Titulaires de Titres, conformément à la Modalité Générale 14 (Avis).

Lors de la survenance d'un Cas de Perturbation Additionnel, l'Émetteur concerné devra notifier dès que possible aux Titulaires des Titres, conformément à la Modalité Générale 14 (Avis), la survenance du Cas de Perturbation Additionnel, détaillant celui-ci ainsi que les actions que l'Agent de Calcul propose de mener à son sujet.

### 3.6 Autres évènements

Cette Modalité des Actifs s'appliquera aux Titres à moins que les Conditions Définitives applicables spécifient qu'elle n'est pas applicable.

Nonobstant les stipulations qui précèdent de ces Modalités des Titres Indexés sur ETF, si l'Agent de Calcul détermine qu'un autre évènement est survenu ayant un impact significatif sur les Titres, alors :

- (i) L'Agent de Calcul pourra effectuer l'ajustement approprié (éventuel) devant être apporté à toute(s) Modalité(s) des Titres afin de tenir compte de ce évènement, et déterminer la date à laquelle cet ajustement prendra effet ;
- (ii) l'Émetteur concerné pourra rembourser intégralement les Titres (et non une partie seulement), en adressant une notification aux Titulaires conformément à la Modalité Générale 14 (Avis). Si les Titres sont ainsi remboursés, l'Émetteur paiera à chaque Titulaire de Titres, pour chaque Titre détenu par lui, un montant égal au Montant de Remboursement à la Juste Valeur de Marché de ce Titre ; les paiements seront effectués de la manière qui sera notifiée au Titulaires de Titres, conformément à la Modalité Générale 14 (Avis).

Dès la détermination de l'Agent de Calcul prévue à cette Modalité des Titres Indexés sur ETF 3.6, l'Émetteur concerné adressera une notification aux Titulaires concernant dès que possible et conformément à la Modalité Générale 14 (Avis), en donnant des détails sur cet évènement.



Nonobstant ce qui précède, si Déclencheur Essentiel est spécifié applicable dans les Conditions Définitives, les Modalités Générales 6.7 et 12.3 (f) s'appliquent.

## 4 RÈGLEMENT PHYSIQUE

### 4.1 Livraison et paiement

- (a) Si "Règlement Physique" est indiqué comme étant applicable dans les Conditions Définitives applicables, alors en cas de remboursement des Titres conformément à la Modalité Générale 6.1 (*Remboursement Final ou par Versements Echelonnés*), l'Émetteur concerné ou un tiers qu'il aura désigné, devra, au plus tard à la Date de Règlement Physique correspondante et sous réserve des Modalités des Titres Indexés sur ETF 4.1(b) (*Livraison et paiement*), 4.2 (*Règlement Partiel en Espèces Dû à une Impossibilité, Impraticabilité ou Illégalité*), 4.3 (*Non-Livraison des Parts d'ETF*) et 4.5 (*Notification de Transfert d'Actifs*), rembourser le Titre Indexé sur ETF ou, dans le cas de Titre Indexé sur Panier d'ETF, la fraction concernée déterminée conformément à la Modalité des Titres Indexés sur ETF 4.7 (*Titres Indexés sur Panier d'ETF*), respectivement, en Livrant le Montant de Règlement Physique en lieu et place du paiement du Montant de Remboursement Final ou du Montant de Remboursement Echelonné, selon le cas. Dans le cas où le Nombre de Parts d'ETF inclut un Rompu de Part d'ETF, le Montant de Règlement Physique à Livrer relativement à chaque Titre inclura uniquement le Nombre de Parts d'ETF à Livrer et un Montant de Rompu de Part d'ETF sera dû par l'Émetteur au Titulaire de Titre concerné en lieu et place de ce Rompu de Part d'ETF.
- (b) Si "Règlement Physique ou Règlement en Numéraire" est indiqué comme étant applicable dans les Conditions Définitives applicables, la Modalité des Titres Indexés sur ETF 4.1(a) (*Livraison et paiement*) s'appliquera uniquement dans le cas où le Règlement Physique est réputé applicable conformément aux modalités décrites dans la Modalité des Méthodes de Remboursement 5 (tel que décrit à l'Annexe 9 (*Modalités des Méthodes de Remboursement*)).
- (c) Si (i) soit "Règlement Physique" soit "Règlement Physique ou Règlement en Numéraire" est indiqué comme étant applicable dans les Conditions Définitives applicables et (ii) l'Émetteur détermine qu'il existe un Montant de Dividende, l'Émetteur, en sus de la Livraison du Montant de Règlement Physique et du paiement du Montant de Rompu de Part d'ETF conformément à la Modalité des Titres Indexés sur ETF 4.1(a) ci-dessus, versera à chaque Titulaire de Titres le Montant de Dividende "Pass-through" à la date à laquelle cette Livraison a lieu ou dès que possible après cette date.

Pour les besoins des dispositions qui précèdent :

**Montant de Dividende** désigne tout montant reçu (après prise en compte de toute retenue à la source ou déduction pour cause de taxes ou droits mais en excluant tout crédit d'impôt) par l'Émetteur concerné, le Garant (le cas échéant) et/ou l'un quelconque de leurs Affiliés respectifs dans le cadre d'une Transaction de Couverture et au titre d'un dividende payé relativement à une Part d'ETF qui est inclus dans le Montant de Règlement Physique durant la période débutant à la Date d'Observation (exclue) relative à la Date de Remboursement (ou, en l'absence d'une telle Date d'Observation, telle autre date déterminée par l'Agent de Calcul) et s'achevant à la date (exclue) à laquelle la Livraison du Montant de Règlement Physique a lieu et converti, si nécessaire, dans la Devise de Règlement en utilisant le Taux de Devise.

**Montant de Dividende "Pass-through"** désigne un montant par Valeur Nominale Indiquée égal à la part *pro rata* du Montant de Dividende, sous réserve que (a) lorsque les Titres doivent être remboursés par règlement du Montant de Remboursement Final ou du Montant de

Remboursement Echelonné, le Montant de Dividende "Pass-through" sera égal à zéro et (b) lorsque tout ou partie des Titres doivent être remboursés par règlement du Montant de Règlement Partiel en Espèces, le Montant de Dividende "Pass-through" sera égal à zéro.

**Transaction de Couverture** désigne toute(s) transaction(s) ou tou(t)(s) actif(s) que l'Émetteur concerné, le Garant (le cas échéant) et/ou l'un quelconques de leurs Affiliés estime requis(e)(s) et qui est(sont) conclu(e)(s) ou acquis(e)(s) par cette partie pour les seuls besoins de couverture du risque de cours d'action résultant pour l'Émetteur du fait de contracter ou d'exécuter ses obligations en vertu des Titres.

#### 4.2 **Règlement Partiel en Espèces Dû à une Impossibilité, Impraticabilité ou Illégalité**

Si, en raison d'un événement échappant au contrôle de l'Émetteur concerné, l'Agent de Calcul détermine qu'il est impossible (y compris, sans caractère limitatif, suite à un Cas de Perturbation de Règlement), impraticable (notamment si l'Émetteur concerné reçoit des informations insuffisantes ou incorrectes sur le compte ou le transfert ou en cas d'illiquidité sur le marché de l'ETF) ou illégal pour l'Émetteur concerné de Livrer ou, en raison d'un événement échappant au contrôle de l'Émetteur concerné ou de tout Titulaire, l'Agent de Calcul détermine qu'il est impossible, impraticable ou illégal pour l'Émetteur concerné ou le Titulaire concerné d'accepter la Livraison de toutes les Parts d'ETF à la Date de Règlement Physique correspondante, alors l'Émetteur concerné Livrera à cette date toutes les Parts d'ETF qu'il est possible et légal de Livrer, et continuera à faire son possible pour Livrer toute Part d'ETF non Livrée jusqu'à la Dernière Date de Règlement Physique Autorisée. Si l'une quelconque des Parts d'ETF Non Livrables n'a pas été Livrée au plus tard à la Dernière Date de Règlement Physique Autorisée, alors le règlement partiel en espèces s'appliquera à cette Part d'ETF et, en conséquence, l'Émetteur concerné versera aux Titulaires concernés un montant égal au Montant de Règlement Partiel en Espèces, ce montant devant être réparti au prorata entre les Titulaires à la Date de Règlement Partiel en Espèces.

Nonobstant ce qui précède, si Déclencheur Essentiel est spécifié applicable dans les Conditions Définitives, la Modalité Générale 12.3 (f) s'applique.

#### 4.3 **Non-Livraison des Parts d'ETF**

Si l'Émetteur concerné ne Livre pas les Parts d'ETF pour un motif qui ne résulte pas d'un événement ou de circonstances visés par la Modalité des Titres Indexés sur ETF 4.2 (*Règlement Partiel en Espèces Dû à une Impossibilité, Impraticabilité ou Illégalité*) ou le Titulaire de Titres ne se conforme pas aux procédures prévues dans cette Modalité des Titres Indexés sur ETF 4, ce manquement ne constituera pas un cas de défaut pour les besoins des Titres et l'Émetteur concerné pourra continuer d'essayer de Livrer les Parts d'ETF jusqu'à la Dernière Date de Règlement Physique Autorisée.

Si, à la Dernière Date de Règlement Physique Autorisée concernée, les Parts d'ETF concernées n'ont pas été Livrées, alors le règlement partiel en espèces s'appliquera à ces Parts d'ETF et l'Émetteur concerné versera aux Titulaires un montant égal au Montant de Règlement Partiel en Espèces, ce montant devant être réparti au prorata entre les Titulaires à la Date de Règlement Partiel en Espèces.

Nonobstant ce qui précède, si Déclencheur Essentiel est spécifié applicable dans les Conditions Définitives, la Modalité Générale 12.3 (f) s'applique.

#### 4.4 **Livraison et frais**

La Livraison d'une quelconque Part d'ETF conformément aux stipulations de cette Modalité des Titres Indexés sur ETF 4 sera réalisée dans des conditions commercialement raisonnables que l'Émetteur concerné estimera appropriées pour cette Livraison. Sous réserve des indications mentionnées par la

définition de "Livrer", tous les frais, sans exception, de dépositaire, d'enregistrement, de traitement, frais de timbres et/ou autres frais ou charges (ensemble les **Frais de Livraison**) découlant de la Livraison et/ou du transfert du Montant de Règlement Physique seront payables par les Titulaires concernés, et aucune Livraison et/ou aucun transfert du Montant de Règlement Physique ne sera réalisé jusqu'à ce que l'ensemble des Frais de Livraison ait été payé par le Titulaire à la satisfaction de l'Agent de Livraison.

La Livraison et/ou le transfert des Parts d'ETF sera reporté(e) jusqu'à ce que l'ensemble des frais et dépenses liés à cette Livraison ou ce transfert et payables par les Titulaires aient été payés à la satisfaction de l'Émetteur concerné.

#### 4.5 Notification de Transfert d'Actifs

Un Titulaire sera uniquement habilité à percevoir les montants ou les actifs qui lui sont spécifiés comme étant dus en vertu de cette Modalité des Titres Indexés sur ETF 4 s'il s'est conformé à la Modalité des Titres Indexés sur ETF 4.6 (*Procédures de Règlement Physique*). Tant que les Titres Indexés sur ETF sont enregistrés dans un système de compensation, toute communication émanant de ce système de compensation pour le compte du Titulaire et comportant les informations requises pour une Notification de Transfert d'Actifs, sera considérée comme une Notification de Transfert d'Actifs. Si les Titres sont des Titres Matérialisés représentés par un Certificat Global Provisoire, la restitution des Titres Indexés sur ETF à cette fin sera effectuée par présentation du Certificat Global Provisoire et par son annotation établissant le montant en principal des Titres Indexés sur ETF auxquels la Notification de Transfert d'Actifs se rapporte.

#### 4.6 Procédures de Règlement Physique

##### (a) *Procédures des Titulaires*

Si les Conditions Définitives applicables stipulent que le "Règlement Physique" ou le "Règlement Physique ou Règlement en Numéraire" est applicable, toute Livraison des Parts d'ETF relative au Montant de Règlement Physique aura lieu conformément aux lois boursières applicables et aux dispositions exposées ci-après dans la présente Modalité des Titres Indexés sur ETF 4.6.

- (i) Afin de recevoir le Montant de Règlement Physique, le Titulaire concerné devra (en agissant lui-même ou en s'assurant qu'un dépositaire, un conservateur ou une entité un rôle similaire relativement aux Titres agisse au nom du Titulaire à cet égard), au moins (I) trois (3) Jours Ouvrés, ou tel autre nombre spécifié dans les Conditions Définitives applicables ou (II) tel nombre de Jours Ouvrés inférieur déterminé par l'Émetteur et notifié aux Titulaires de Titres relativement à la Souche de Titres concernée, dans chaque cas avant la Date de Règlement Physique :
  - (A) si les Titres Indexés sur ETF sont des Titres Matérialisés représentés par un Certificat Global Provisoire, présenter une notification à Euroclear et/ou Clearstream, Luxembourg, le cas échéant, copie étant donnée à tout Agent Payeur ou Agent de Registre et à l'Émetteur concerné, via le Système EUCLID ou tout système équivalent ou venant à lui succéder (une **Notification EUCLID**) ; ou
  - (B) si le Titre Indexé sur ETF est un Titre Définitif Matérialisé au Porteur, remettre à l'Agent Payeur ce Titre Définitif Matérialisé au Porteur (ce terme comprenant, pour les besoins de la présente Modalité des Titres Indexés sur ETF, le/les Reçu(s) et, si applicable, tous les Coupons non arrivés à échéance conformément

à la Modalité Générale 5 (*Paiements*)), une Notification de Transfert d'Actifs complétée et se présentant substantiellement sous la forme prévue du Contrat de Service Financier (la **Notification de Transfert d'Actifs**) (dont une copie peut être obtenue auprès des bureaux spécifiés de chacun des Agents Payeurs), une copie étant également adressée à l'Émetteur concerné.

- (ii) Le terme **Notification** employé ci-dessous fait référence à chacun des Notifications EUCLID et des Notifications de Transfert d'Actifs, le cas échéant.
- (iii) Chacun des Notifications EUCLID à laquelle il fait référence ci-dessus doit :
  - (A) préciser le nom et l'adresse du Titulaire concerné et la personne auprès de laquelle l'Agent de Livraison peut obtenir différents détails concernant la Livraison du Montant de Règlement Physique ;
  - (B) préciser le nombre de Titres Indexés sur ETF objet de la Notification et le numéro de compte du Titulaire auprès de Euroclear ou Clearstream, Luxembourg, le cas échéant, à débiter de ces Titres Indexés sur ETF ;
  - (C) donner une instruction irrévocable de, et autoriser Euroclear, ou Clearstream, Luxembourg, le cas échéant à, débiter le compte du Titulaire concerné de ces Titres Indexés sur ETF à la date à laquelle ces Titres Indexés Parts d'ETF sont remboursés conformément à la Modalité des Titres Indexés sur ETF 4.1 (*Livraison et paiement*) ;
  - (D) fournir le certificat du Titulaire certifiant s'il est un résident des États-Unis d'Amérique (*U.S. Person*) ou une personne agissant pour le compte d'un résident des États-Unis d'Amérique (*U.S. Person*), ou une personne établie aux États-Unis d'Amérique (*person within the United States*) (ces termes ayant la définition qui est octroyée à leur équivalent en anglais dans la partie "*Regulation S*" du *U.S. Securities Act de 1933*) ; et
  - (E) autoriser la production de cette Notification au cours de toute procédure juridique ou administrative.
- (iv) La Notification de Transfert d'Actifs à laquelle il fait référence ci-dessus doit :
  - (A) préciser le nom et l'adresse de la personne auprès de laquelle l'Agent de Livraison peut obtenir différents détails au titre de la Livraison du Montant de Règlement Physique ;
  - (B) autoriser la production de cette Notification au cours de toute procédure juridique ou administrative ; et
  - (C) fournir le certificat du Titulaire certifiant s'il est un résident des États-Unis d'Amérique (*U.S. Person*) ou une personne agissant pour le compte d'un résident des États-Unis d'Amérique (*U.S. Person*), ou une personne établie aux États-Unis d'Amérique (*person within the United States*) (ces termes ayant la définition qui est octroyée à leur équivalent en anglais dans la partie "*Regulation S*" du *U.S. Securities Act de 1933*).
- (v) Aucune Notification ne pourra être retirée après sa réception par Euroclear ou Clearstream, Luxembourg, l'Agent Payeur, le Teneur de Compte ou l'Émetteur concerné, le cas échéant.

- (vi) Après réception de cette Notification, le Titulaire concerné ne pourra plus transférer les Titres Indexés sur ETF objet de la Notification, et il ne sera donné suite à aucun transfert des Titres Indexés sur ETF qui y sont mentionnés représentés par un Certificat Global Provisoire par Euroclear et/ou Clearstream, Luxembourg.
- (vii) La détermination du fait que la Notification est valable et a été convenablement complétée et adressée conformément à la présente Modalité des Titres Indexés sur Titre de Crédit 4.6, sera effectuée par Euroclear et/ou Clearstream, Luxembourg ou l'Émetteur concerné, le cas échéant, après consultation de l'Agent de Livraison et sera déterminante et opposable à l'égard de l'Émetteur concerné et du Titulaire concerné.

**(b) *Procédures de l'Émetteur concerné et d'autres personnes***

Dès la réception d'une Notification dûment complétée et (dans le cas de Titres Indexés sur ETF qui sont des Titres Définitifs Matérialisés au Porteur) le Titre Définitif Matérialisé au Porteur auquel la Notification se rapporte, l'Agent Payeur concerné et/ou Euroclear et/ou Clearstream, Luxembourg, le cas échéant, devront vérifier que la personne qui y est spécifiée comme titulaire de compte est effectivement le titulaire des Titres Indexés sur ETF selon ses registres.

Sous réserve des stipulations précédentes, s'agissant de Titres Indexés sur ETF, le Montant de Règlement Physique sera Livré aux risques du Titulaire concerné, d'une manière commercialement raisonnable telle que déterminée par l'Agent de Livraison comme étant appropriée à cette livraison à la Date de Règlement Physique de ces Titres Indexés sur ETF, sous réserve que le Titre Indexé sur ETF concerné sous forme de Titre Définitif Matérialisé au Porteur et la Notification soient livrés au plus tard la clôture des marchés à Luxembourg à la date (la **Date Limite de Notification**) se situant cinq (5) Jours Ouvrés (ou tout autre nombre indiqué dans les Conditions Définitives applicables) avant la Date de Règlement Physique.

**(c) *Retard ou Absence de la transmission de la Notification***

Si la Notification et, lorsque le Titre Indexé sur ETF est un Titre Définitif Matérialisé au Porteur, le Titre Définitif Matérialisé au Porteur correspondant, sont adressés à l'Émetteur concerné après la clôture des marchés à la Date Limite de Notification, alors le Montant de Règlement Physique sera livré dès que raisonnablement possible après la date d'exigibilité du remboursement des Titres Indexés sur ETF, aux risques du Titulaire concerné.

Afin de lever toute ambiguïté, sans préjudice de la Modalité des Titres Indexés sur ETF 4.1(a) et 4.1(b) (*Livraison et paiement*), ce Titulaire ne sera pas habilité à réclamer un quelconque paiement ou actif, que ce soit sous forme d'intérêts ou autrement, en cas de Livraison du Montant de Règlement Physique qui interviendrait après la date d'exigibilité du remboursement des Titres Indexés sur ETF conformément aux stipulations de la présente Modalité des Titres Indexés sur ETF 4.6 ou pour toute autre raison liée à des circonstances échappant au contrôle de l'Émetteur concerné.

**Si le Titulaire concerné ne transmet pas valablement (ou ne fait pas en sorte que soit transmise valablement en son nom) la Notification de la manière prévue dans ces Modalités, ou transmet une Notification (ou fait en sorte qu'une Notification soit transmise en son nom) un jour tombant 180 jours calendaires après la Date Limite de Notification, ou dans le cas de Titres Indexés sur ETF sous forme de Titres Définitifs Matérialisés au Porteur, ne transmet pas (ou ne fait pas en sorte que soit transmis) le Titre Définitif Matérialisé au Porteur y afférent ou ne paye pas les dépenses mentionnées à la Modalité des Titres Indexés sur ETF 4.4 (Livraison et frais), l'Émetteur concerné sera**

**dispensé de ses obligations en vertu des Titres Indexés sur ETF et n'aura pas d'obligations supplémentaires et n'assumera aucune responsabilité à ce titre.**

**(d) *Livraison aux risques du Titulaire de Titres***

L'Émetteur livrera le Montant de Règlement Physique au Titulaire de Titres aux risques de ce dernier, et aucun paiement ni livraison supplémentaire ne sera dû à un Titulaire de Titres si le Montant de Règlement Physique est livré après sa date d'échéance, dans des circonstances échappant au contrôle de l'Émetteur concerné ou de l'Agent de Livraison.

**(e) *Exonération de toute autre responsabilité de l'Émetteur***

Suite à la livraison du Montant de Règlement Physique par l'Émetteur concerné à un Titulaire de Titres en vertu de la présente Modalité des Titres Indexés sur ETF 4.6 mais avant que le Titulaire de Titres (ou son mandataire) ne devienne le titulaire du Part d'ETF concerné (la **Période d'Intervention**), ni l'Émetteur concerné ni son agent ou mandataire (i) n'auront aucune obligation de livrer à ce Titulaire de Titres ou à tout bénéficiaire effectif ultérieur du Part d'ETF concerné, toute lettre, tout certificat, toute notification, toute circulaire, tout dividende ou tout autre document ou paiement quelconque reçu par l'Émetteur concerné, son agent ou son mandataire en sa qualité de titulaire du Part d'ETF concerné, (ii) n'exerceront tout ou partie des droits (y compris les droits de vote) s'attachant au Part d'ETF concerné pendant la Période d'Intervention, ni ne seront tenus par aucune obligation d'exercer l'un quelconque de ces droits au cours de la Période d'Intervention (que ce soit en son propre nom ou au nom d'un quelconque Titulaire de Titres ou bénéficiaire effectif ultérieur du Part d'ETF concerné), ni (iii) n'assumeront une responsabilité quelconque envers ce Titulaire de Titres ou tout propriétaire effectif ultérieur du Part d'ETF concerné au titre de toute perte ou de tout dommage que ce Titulaire de Titres ou ce propriétaire effectif ultérieur pourrait subir en conséquence directe ou indirecte du fait que l'Émetteur concerné ou son agent ou mandataire serait enregistré en tant que propriétaire effectif du Part d'ETF concerné pendant cette Période d'Intervention.

**(f) *Séquestre***

Si Séquestre est spécifié comme étant applicable par les Conditions Définitives applicables pour une Part d'ETF, l'Émetteur concerné ou un Titulaire de Titres peut demander que le Règlement Physique se fasse par l'intermédiaire d'un Agent de Séquestre (dans le cas d'une telle demande par un Titulaire, uniquement en rapport aux Titres détenus par ce Titulaire). Les coûts et dépenses encourus en rapport avec l'établissement de cette convention d'entiercement sont pris en charge par le Titulaire concerné.

#### **4.7 Titres Indexés sur Panier d'ETF**

Si les Titres Indexés sur ETF sont des Titres Indexés sur Panier d'ETF, alors les dispositions de la présente Modalité des Titres Indexés sur ETF 4 portant sur le règlement physique des Titres Indexés sur ETF s'appliqueront à chaque Titre Indexé sur ETF de manière distincte pour chaque ETF, sauf disposition contraire prévue par la présente Modalité sur Titres Indexés sur ETF 4 . Les autres dispositions de ces présentes Modalités des Titres Indexés sur ETF devront être interprétées en ce sens.

## CHAPITRE 7 - MODALITÉS DES ACTIFS – MODALITÉS DES TITRES INDEXÉS SUR ACTION

*Ce chapitre définit les Modalités supplémentaires pour les Titres Indexés sur Action*

*Les modalités suivantes (les Modalités des Titres Indexés sur Action) s'appliquent aux Titres si les Conditions Définitives applicables prévoient l'application de Titres à Coupon Indexé sur Action ou de Titres à Remboursement Indexé sur Action. Ces Modalités des Titres Indexés sur Action s'appliquent sous réserve des ajouts qui pourront leur être apportés par les Conditions Définitives applicables.*

*Les termes commençant par des majuscules qui ne sont pas définis dans ces Modalités des Titres Indexés sur Action ou ailleurs dans les Modalités des Titres auront la signification qui leur est donnée dans les Conditions Définitives applicables (y compris, sans caractère limitatif, la Modalité Définitions).*

*Les Références faites dans ces Modalités des Titres Indexés sur Action à une Modalité des Titres Indexés sur Action sont des références faites à un paragraphe ou à une clause de ces Modalités des Titres Indexés sur Action.*

### 1 TITRES INDEXÉS SUR ACTION

À moins qu'ils ne soient remboursés de manière anticipée conformément aux présentes Modalités des Titres Indexés sur Action, si la détermination (A) du Montant d'Intérêt (dans le cas de Titres à Coupon Indexé sur Action) ou (B) (I) du Montant de Remboursement Final, (II) du Montant de Remboursement Anticipé ou (III) du Montant de Remboursement Échelonné (dans le cas de Titres à Remboursement Indexé sur Action), le cas échéant, est retardée du fait de la survenance d'un Cas de Perturbation de Marché, alors :

- (a) le paiement de ce montant (le **Montant Affecté**) surviendra à la date prévue pour le paiement de ce montant ou, si plus tardive, à la date survenant deux (2) Jours d'Extension de Paiement (ou jusqu'à un autre nombre de Jours d'Extension de Paiement tel que mentionné dans les Conditions Définitives applicables) suivant la plus précoce d'entre les dates suivantes : (i) la Date de Détermination de l'Action et (ii) la Date Limite de Perturbation, et
- (b) ce Montant Affecté sera payé sans intérêts ou sans autre somme payable sur le fondement de ce retard du paiement du Montant Affecté.

### 2 DÉFINITIONS GÉNÉRALES RELATIVES AUX TITRES INDEXÉS SUR ACTION

**Action(s)** désigne, sous réserve d'ajustement conformément aux présentes Modalités des Titres Indexés sur Action, l'(les) Action(s) mentionné(s) en tant que telle(s) dans les Conditions Définitives applicables, sachant que les expressions lui (leur) étant associées devront être interprétées en conséquence.

**Action à Règlement Physique** désigne, relativement à un Panier d'Actions :

- (a) si la mention "Toutes Actions" est indiquée dans les Conditions Définitives applicables, chaque Action comprise dans le Panier ;
- (b) si la mention "Performance "Best of"" est indiquée dans les Conditions Définitives applicables, l'Action comprise dans le Panier pour laquelle l'Agent de Calcul a déterminé qu'elle présente la Performance "Best of" en application des Modalités de Détermination du Coupon et du Remboursement Standard spécifiées comme applicables dans les Conditions Définitives applicables ;
- (c) si la mention "Performance "Worst of"" est indiquée dans les Conditions Définitives applicables, l'Action comprise dans le Panier pour laquelle l'Agent de Calcul a déterminé qu'elle présente la Performance

"Worst of" en application des Modalités de Détermination du Coupon et du Remboursement Standard spécifiées comme applicables dans les Conditions Définitives applicables ;

- (d) si la mention "Performance "Worst of" A " est indiquée dans les Conditions Définitives applicables, l'Action comprise dans le Panier pour laquelle l'Agent de Calcul a déterminé qu'elle présente la Performance "Worst of" A en application des Modalités de Détermination du Coupon et du Remboursement Standard spécifiées comme applicables dans les Conditions Définitives applicables ;
- (e) si la mention "Performance "Worst of" B" est indiquée dans les Conditions Définitives applicables, l'Action comprise dans le Panier pour laquelle l'Agent de Calcul a déterminé qu'elle présente la Performance "Worst of" B en application des Modalités de Détermination du Coupon et du Remboursement Standard spécifiées comme applicables dans les Conditions Définitives applicables ; ou
- (f) si la mention "Xième Performance "Worst of"" est indiquée dans les Conditions Définitives applicables, l'Action comprise dans le Panier pour laquelle l'Agent de Calcul a déterminé qu'elle présente la Xième Performance "Worst of" en application des Modalités de Détermination du Coupon et du Remboursement Standard spécifiées comme applicables dans les Conditions Définitives applicables,
- (g) l'Action comprise dans le Panier pour laquelle l'Agent de Calcul a déterminé qu'elle présente les caractéristiques identifiées en application des Modalités de Détermination du Coupon et du Remboursement Standard spécifiées comme applicables dans les Conditions Définitives applicables,

étant précisé que pour les paragraphes (b) à (g) ci-dessus, si l'Agent de Calcul détermine qu'il existe plus d'une Action qui, le cas échéant, répond à l'une quelconque des qualifications i) Performance "Best of", (ii) Performance "Worst of", (iii) Performance "Worst of" A, (iv) Performance "Worst of" B, (v) Xième Performance "Worst of" ou satisfait toute autre caractéristique requise pour les besoins d'identification d'une Action Règlement Physique telle que spécifiée dans les Conditions Définitives applicables, l'Agent de Calcul déterminera laquelle de ces Actions est l'Action à Règlement Physique.

**Action Non Livrable** désigne une Action, ou une fraction de cette Action qu'il est, à la Date de Règlement Physique de cette Action, et selon l'avis de l'Agent de Calcul pour quelque raison que ce soit (y compris, notamment, la non-remise par le Titulaire d'une Notification de Transfert d'Actifs, la défaillance du système de compensation, ou la conséquence d'une loi, d'un règlement, de l'ordonnance d'un tribunal ou des conditions de marché), impossible, irréalisable ou illégal de Livrer à la Date de Règlement Physique, ou toute autre Action que l'Émetteur ne Livre pas à la Date de Règlement Physique concernée pour une autre raison.

**Agent de Séquestre** désigne une institution financière tierce indépendante (a) spécifiée par l'Émetteur concerné avant la Date de Règlement Physique ou (b) spécifiée dans les Conditions Définitives applicables, dans chaque cas sous réserve des stipulations de la convention de séquestre.

**Bourse(s)** désigne, au sujet d'une Action, la bourse ou le système de cotation mentionné dans les Conditions Définitives applicables, ou toute bourse ou système de cotation lui succédant ou toute bourse ou système de cotation de substitution sur lequel la négociation de l'Action a temporairement été transférée (pour autant que l'Agent de Calcul détermine qu'existe, sur cette bourse ou sur ce système de cotation de substitution temporaire, une liquidité comparable à celle existante sur la Bourse originale).

**Bourse(s) Connexe(s)** désigne, au sujet d'une Action, chaque bourse ou système de cotation mentionné en tant que tel dans les Conditions Définitives applicables et/ou sur laquelle ou lequel les négociations ont un effet significatif (tel que déterminé par l'Agent de Calcul) sur l'ensemble du marché des contrats à terme ou des contrats d'option relatifs à cette Action, toute bourse ou système de cotation lui succédant ou toute bourse ou système de cotation de substitution sur lequel la négociation des contrats à terme ou contrats d'options portant sur l'Action a temporairement été transférée (pour autant que l'Agent de Calcul détermine qu'existe, sur cette bourse ou sur ce système de cotation de substitution temporaire, une liquidité pour les contrats à



terme ou pour les contrats d'option relatifs à cette Action comparable à celle existante sur la Bourse d'origine), étant entendu que si les Conditions Définitives applicables stipulent la mention "Toutes Bourses" sous la rubrique Bourse Connexe, l'expression "**Bourse Connexe**" désigne chaque bourse ou système de cotation où la négociation a un effet substantiel (tel que déterminé par l'Agent de Calcul) sur le marché global des contrats à terme ou contrats d'options se rapportant à cette Action.

**Cas de Perturbation de Règlement** désigne, relativement à une Action, un événement échappant au contrôle de l'Émetteur dont il résulte que le Système de Livraison-Règlement est dans l'incapacité de procéder au transfert de cette Action.

**Cotation** désigne, s'agissant d'une Action Non Livrable chaque Cotation Pleine ou Cotation Moyenne Pondérée, selon le cas, obtenue et exprimée sous forme d'un montant pour le Montant de Cotation lors d'une Date d'Évaluation Concernée, de la façon suivante :

- (a) L'Agent de Calcul essaiera d'obtenir, pour la Date d'Évaluation Concernée, des Cotations Pleines de trois Intervenants de Marché Action ou plus. Si l'Agent de Calcul est dans l'incapacité d'obtenir deux Cotations Pleines au moins le même Jour de Bourse pendant trois Jours de Bourse suivant la Date d'Évaluation Concernée, alors lors du Jour de Bourse suivant (et, si nécessaire, chaque Jour de Bourse ultérieur jusqu'au dixième (10<sup>ème</sup>) Jour de Bourse suivant la Date d'Évaluation Concernée applicable) il essaiera d'obtenir des Cotations Pleines d'au moins trois Intervenants de Marché Action et, si au moins deux Cotations Pleines ne sont pas disponibles, une Cotation Moyenne Pondérée. Si l'Agent de Calcul est dans l'incapacité d'obtenir au moins deux Cotations Pleines ou une Cotation Moyenne Pondérée le même Jour de Bourse au plus tard le dixième (10<sup>ème</sup>) Jour de Bourse suivant la Date d'Évaluation Concernée, les Cotations seront réputées être les Cotations Pleines obtenues auprès d'un Intervenant de Marché Action à la Date d'Évaluation Concernée lors de ce dixième (10<sup>ème</sup>) Jour de Bourse, ou si aucune Cotation Pleine n'est obtenue, la moyenne pondérée de toutes les cotations fermes pour l'Action obtenues auprès des Intervenants de Marché Action à l'Heure d'Évaluation lors de ce dixième (10<sup>ème</sup>) Jour de Bourse pour la fraction agrégée du Montant de Cotation pour lequel ces cotations ont été obtenues et une cotation sera réputée égale à zéro pour le solde du Montant de Cotation pour lequel ces cotations n'ont pas été obtenues ce jour-là.
- (b) Si l'une quelconque des Cotations obtenues est exprimée par un Intervenant de Marché Action sous forme d'un pourcentage, l'Agent de Calcul devra, aux fins des présentes, déterminer quel chiffre aurait été obtenu pour cette Cotation si elle avait été exprimée sous forme d'un montant payable au titre du Montant de Cotation.

**Cotation Moyenne Pondérée** désigne la moyenne pondérée des cotations à l'achat fermes obtenues auprès des Intervenants de Marché Action à l'Heure d'Évaluation de Cotation, dans la mesure raisonnablement possible, chacune pour un nombre d'Actions Non Livrable, selon le cas, d'un montant aussi approchant du Montant de Cotation mais inférieur au Montant de Cotation et dont la somme s'élève approximativement au Montant de Cotation.

**Cotation Pleine** désigne chaque cotation d'achat ferme obtenue auprès d'un Intervenant de Marché Action à l'Heure d'Évaluation de Cotation, dans la mesure raisonnablement possible, pour un nombre d'Actions Non Livrables, égale au Montant de Cotation.

**Cours de l'Action** désigne, au sujet d'une Action et d'un Jour de Négociation Prévu, le cours de cette Action sur la Bourse à l'Heure d'Évaluation pendant la session de négociation ordinaire de ce Jour de Négociation Prévu, tel que retenu par l'Agent de Calcul, dans chaque cas tel qu'ajusté (le cas échéant) en application de la Modalité des Titres Indexés sur Action 3 (*Événements relatifs aux Titres Indexés sur Action*) ci-dessous, à moins que l'Agent de Calcul ne détermine que, conformément aux conventions de marché, cette méthode de

calcul du Cours de l'Action n'est pas applicable, auquel cas le Cours de l'Action sera déterminé selon les modalités choisies par l'Agent de Calcul compte tenu de ces conventions de marché.

**Cours d'Action à Règlement Physique** désigne, relativement à une Action, le prix (ou un pourcentage de ce prix) indiqué dans les Conditions Définitives applicables.

**Date de Conclusion** désigne la date indiquée comme telle dans les Conditions Définitives applicables.

**Date de Détermination de l'Action** a la signification donnée à ce terme dans la Modalité des Titres Indexés sur Action 3.1 (b) (*Conséquence de la survenance de Jours de Perturbation*).

**Date d'Évaluation Concernée** désigne la date survenant cinq (5) Jours de Bourse après la Dernière Date de Règlement Physique Autorisée.

**Date d'Observation** désigne chaque date mentionnée en tant que telle dans les Conditions Définitives applicables ou autrement réputée être une Date d'Observation selon les Modalités, ou si cette date n'est pas un Jour de Négociation d'Action Prévu, le Jour de Négociation d'Action Prévu immédiatement suivant, sauf disposition contraire des Conditions Définitives applicables, à moins que, selon l'avis de l'Agent de Calcul, un tel jour soit un Jour de Perturbation. Si ce jour est un Jour de Perturbation alors les dispositions de la Modalité des Titres Indexés sur Action 3.1 (b) (*Conséquences de la survenance de Jours de Perturbation*) ci-dessous s'appliqueront.

**Date d'Observation Prévue** désigne toute date qui initialement, sans la survenance d'un Jour de Perturbation, aurait été une Date d'Observation.

**Date Limite de Perturbation** désigne, au sujet de la survenance d'un Jour de Perturbation, le dernier Jour de Négociation Prévu dans l'ordre consécutif des Jours de Négociation Prévus égal aux Jours Maximum de Perturbation suivant immédiatement la Date d'Observation Prévue.

**Date de Règlement Partiel en Espèces** désigne, s'agissant d'une Action Non Livrable, la date survenant trois (3) Jours de Bourse après le calcul du Montant Réalisable de cette Action Non Livrable ou toute autre date survenant un nombre de Jours de Bourse après le calcul du Montant Réalisable tel que spécifiée dans les Conditions Définitives applicables.

**Date de Règlement Physique** désigne la date survenant le dernier jour de la plus longue des Périodes de Règlement Physique, telles que spécifiées dans les Conditions Définitives applicables relativement à une Action, lorsque la Période de Règlement Physique débute à la Date d'Échéance ou à la Date de Remboursement Echelonné, selon le cas, ou toute autre date spécifiée en tant que telle dans les Conditions Définitives applicables.

**Date Prévue Devise** désigne la date indiquée comme telle dans les Conditions Définitives applicables pour les besoins du calcul du taux de change concerné ou, si aucune Date Prévue Devise n'est spécifiée dans les Conditions Définitives applicables, la date spécifique déterminée par l'Agent de Calcul.

**Dernière Date de Règlement Physique Autorisée** désigne la date survenant 150 jours calendaires suivant la Date de Règlement Physique (ou toute date antérieure désignée par l'Agent de Calcul suite à sa conclusion qu'il est ou qu'il sera impossible, impraticable ou illégal pour l'Émetteur concerné ou l'Agent de Livraison agissant pour son compte, de Livrer tout ou partie des Actions).

**Devise de l'Action** désigne, relativement à une Action, la devise dans laquelle cette Action est libellée.

**Devise de Règlement** désigne la devise spécifiée comme telle dans les Conditions Définitives applicables, ou si aucune devise n'est spécifiée dans les Conditions Définitives, la devise des Titres Indexés sur Action.

**Heure de Clôture Prévue** désigne, au sujet d'une Bourse ou d'une Bourse Connexe et d'un Jour de Négociation d'Action Prévu, l'heure de clôture de cette Bourse ou de cette Bourse Connexe prévue en semaine au Jour de Négociation d'Action Prévu, sans considération des négociations intervenues après la fermeture ou en dehors des heures normales de négociation sous réserve de ce qui est stipulé au sujet de l'"Heure d'Évaluation" ci-dessus.

**Heure d'Évaluation** désigne, au sujet d'une Action, l'heure désignée comme telle dans les Conditions Définitives applicables ou, si aucune heure n'est indiquée à cet effet, l'Heure de Clôture Prévue de la Bourse concernée le Jour de Négociation Prévu, étant précisé toutefois que, si la Bourse ferme avant l'Heure de Clôture Prévue, l'Heure d'Évaluation sera cette heure de clôture effective.

**Heure d'Évaluation de Cotation** désigne, relativement à une Cotation, l'heure spécifiée en tant que telle dans les Conditions Définitives applicables.

**Heure Prévue Devise** désigne l'heure prévue telle que spécifiée dans les Conditions Définitives applicables pour les besoins du calcul du taux de change concerné ou, si aucune Heure Prévue Devise n'est spécifiée dans les Conditions Définitives applicables, l'heure spécifique déterminée par l'Agent de Calcul.

**Intervenant de Marché Action** désigne (a) un intervenant sur le marché des actions du même type que l'Action pour laquelle les cotations doivent être obtenues (telles que sélectionnées par l'Agent de Calcul) et peut inclure l'Agent de Calcul ou son Affilié et un Titulaire ou son Affilié, ou (b) tout autre intervenant de marché spécifié comme tel dans les Conditions Définitives applicables.

**Investisseur Hypothétique** désigne, au sujet des Positions de Couverture Hypothétiques, un investisseur hypothétique dans ces Positions de Couverture Hypothétiques (Actions incluses), situé en France (qui, afin d'éviter toute ambiguïté, peut-être l'Émetteur concerné, le Garant (le cas échéant) et/ou une de leurs Affiliés respectifs), et considéré, au titre des Positions de Couverture Hypothétique constituées par l'Action, comme (a) bénéficiant des droits et obligations, tels que prévus par les Documents de l'Action, d'un investisseur détenant l'Action ; (b) en cas de rachat présumé de cette Action, ayant soumis un Ordre Valable demandant le rachat de l'Action ; et (c) dans le cas de tout investissement présumé dans cette Action, comme ayant soumis un Ordre Valable demandant la souscription à cette Action.

**Jour de Bourse** (a) dans le cas d'une Action unique, le Jour de Bourse (Base Action Unique), (b) dans le cas d'un Panier d'Actions, (i) le Jour de Bourse (Base Toutes Actions) ou (ii) le Jour de Bourse (Base par Action) tel que spécifié dans les Conditions Définitives applicables. Si les Conditions Définitives applicables ne spécifient aucun Jour de Bourse applicable, la clause Jour de Bourse (Base Toutes Actions) sera réputée s'appliquer pour un Panier d'Actions et autrement la clause Jour de Bourse (Base Action Unique) s'appliquera.

**Jour de Bourse (Base Action Unique)** désigne, tout Jour de Négociation Prévu durant lequel la Bourse et la Bourse Connexe concernées sont ouvertes à la négociation durant leur session de négociation ordinaire respective, nonobstant la fermeture de toute Bourse ou Bourse Connexe avant l'Heure de Clôture Prévue.

**Jour de Bourse (Base par Action)** désigne, relativement à une Action, tout Jour de Négociation Prévu durant lequel la Bourse et la Bourse Connexe relatives à cette Action sont ouvertes à la négociation durant leurs sessions de négociation ordinaires respectives, nonobstant la fermeture de cette Bourse ou de cette Bourse Connexe avant l'Heure de Clôture Prévue.

**Jour de Bourse (Base Toutes Actions)** désigne, relativement à toutes les Actions, tout Jour de Négociation Prévu durant lequel chaque Bourse et chaque Bourse Connexe sont ouvertes à la négociation durant leurs sessions de négociation ordinaires respectives, nonobstant la fermeture de toute telle Bourse ou Bourse Connexe avant l'Heure de Clôture Prévue.

**Jour d'Extension de Paiement** désigne un jour qui est un Jour Ouvré de Paiement.

**Jour de Négociation Prévu** désigne (a) dans le cas d'une Action unique, le Jour de Négociation Prévu (Base Action Unique), (b) dans le cas d'un Panier d'Actions, (i) le Jour de Négociation Prévu (Base Toutes Actions) ou (ii) le Jour de Négociation Prévu (Base par Action) tel que spécifié dans les Conditions Définitives applicables. Si les Conditions Définitives applicables ne spécifient aucun Jour de Négociation Prévu applicable, la clause Jour de Négociation Prévu (Base Toutes Actions) sera réputée s'appliquer pour un Panier d'Actions et autrement la clause Jour de Négociation Prévu (Base Action Unique) s'appliquera.

**Jour de Négociation Prévu (Base Action Unique)** désigne tout jour durant lequel la Bourse et la Bourse Connexe concernées ont prévu d'être ouvertes à la négociation durant leur session de négociation ordinaire respective.

**Jour de Négociation Prévu (Base par Action)** désigne tout jour où il est prévu que la Bourse et la Bourse Connexe concernées, au titre de cette Action, soient ouvertes pour l'exécution de transactions pendant leurs séances de négociation régulières respectives.

**Jour de Négociation Prévu (Base Toutes Actions)** désigne, relativement à toutes les Actions, tout jour où il est prévu que chaque Bourse et chaque Bourse Connexe soient ouvertes pour l'exécution de transactions pendant leurs séances de négociation régulières respectives.

**Jour de Perturbation** désigne, au sujet d'une Action (ou, dans le cas d'un Panier d'Actions, au sujet de toute Action comprise dans le Panier et prise séparément), tout Jour de Négociation Prévu (a) durant lequel la Bourse ou la Bourse Connexe concernée manque d'ouvrir à la négociation durant sa session de négociation normale ou durant lequel (b) un Cas de Perturbation de Marché survient.

**Jours Maximum de Perturbation** désigne huit (8) Jours de Négociation d'Action Prévus ou un autre nombre de Jours de Négociation d'Action Prévus dans les Conditions Définitives applicables.

**Jour Ouvré de Système de Règlement-Livraison** désigne, relativement à un Système de Règlement-Livraison, tout jour pendant lequel ce Système de Règlement-Livraison est (ou, en l'absence d'un Cas de Perturbation de Règlement, aurait été) ouvert pour accepter et exécuter les instructions de règlement.

**Livrer** désigne le fait de livrer, céder par voie de novation, transférer, céder ou vendre, selon le cas, dans des conditions usuelles pour le règlement des Actions applicables (ce qui inclut la signature de toute la documentation nécessaire et la prise de toutes les autres mesures requises), afin de transmettre tous les droits, titres et prérogatives attachés aux Actions à l'Émetteur concerné ou aux Titulaires, selon le cas, libres et exempts de tous privilèges, sûretés, charges, réclamations ou servitudes (y compris, notamment, toute demande reconventionnelle, exception ou droit de compensation appartenant à ou exercé par l'Action concerné). Les termes **Livraison** et **Livré** seront interprétés en conséquence.

**Montant de Cotation** désigne, s'agissant de chaque type d'Actions Non Livrable, un montant égal à la portion du Nombre d'Actions de cette Action Non Livrable (telle que déterminée par l'Agent de Calcul) au moment de la Date d'Evaluation Concernée.

**Montant de Règlement Partiel en Espèces** désigne, (a) "Règlement Physique" est spécifié comme étant applicable dans les Conditions Définitives applicables ou (b) "Règlement Physique ou Règlement en Numéraire" est spécifié comme étant applicable dans les Conditions Définitives applicables et le Règlement Physique est réputé s'appliquer conformément aux stipulations de la Modalité des Méthodes de Remboursement 5 (tel que décrit en Annexe 9 (*Modalités des Méthodes de Remboursement*)), un montant déterminé par l'Agent de Calcul égal au Montant Réalisable calculé pour chaque Action Non Livrable.

**Montant de Règlement Physique** désigne, s'agissant d'une Action donnée, le Nombre d'Actions. A titre de clarification, les Actions qui constituent le Montant de Règlement Physique ne peuvent être des Actions de l'Émetteur ou de l'un quelconque des membres du Groupe.

**Montant de Rompu d'Action** désigne un montant, par Valeur Nominale Indiquée, égal au produit du Rompu d'Action et du Cours de l'Action concerné attribuable à l'Action concernée à la Date d'Observation relative à la Date de Remboursement Echelonné, à la Date d'échéance ou à la Date de Remboursement Anticipé, selon le cas, converti si nécessaire dans la Devise de Règlement en utilisant le Taux de Devise (ou, en l'absence de Date d'Observation, toute autre date déterminée par l'Agent de Calcul).

**Montant Réalisable** désigne la valeur réalisable de l'Action Non Livrable, selon le cas, déterminée par l'Agent de Calcul comme étant la Cotation la plus élevée obtenue par l'Agent de Calcul (ou de toute autre manière conformément aux dispositions de la définition de "Cotation") en ce qui concerne une Date d'Évaluation Concernée et exprimée dans la Devise de Règlement en utilisant, si possible, un taux de change déterminé par l'Agent de Calcul par rapport au taux de devise concerné sous réserve que pour une Action réalisable sous forme d'espèces (en tout ou en partie), le Montant Réalisable de cette fraction d'Action liée aux espèces sera égal au montant en espèces exprimé dans la Devise de Règlement en utilisant, si possible, un taux de change déterminé par l'Agent de Calcul par rapport au taux de devise concerné.

**Nombre d'Actions** désigne :

(a) en ce qui concerne un Titre Indexé sur Action qui est adossé à une unique Action :

- (i) le nombre d'Actions concernées, par Valeur Nominale Indiquée, spécifié en tant que tel dans les Conditions Définitives applicables ;
- (ii) dans le cas où les Conditions Définitives applicables indiquent que le Nombre d'Actions est calculé par référence à "Détermination par l'Agent de Calcul – Valeur Nominale Indiquée", le nombre d'Actions, déterminé par l'Agent de Calcul, résultant de la division de la Valeur Nominale Indiquée par (A) le Cours d'Action à Règlement Physique ou (B) si aucun Cours d'Action à Règlement Physique n'est spécifié dans les Conditions Définitives applicables, le Cours de l'Action concerné (ou un pourcentage de ce Cours de l'Action) attribuable à l'Action concernée à la Date d'Observation concernée (telle que spécifiée dans les Conditions Définitives applicables) converti en tant que de besoin dans la Devise de Règlement en utilisant le Taux de Devise (ou, en l'absence d'une telle Date d'Observation, toute autre date déterminée par l'Agent de Calcul) ;
- (iii) dans le cas où les Conditions Définitives applicables indiquent que le Nombre d'Actions est calculé par référence à "Détermination par l'Agent de Calcul – Montant de Remboursement Echelonné / Final", le nombre d'Actions, déterminé par l'Agent de Calcul, résultant de la division du Montant de Remboursement Echelonné ou du Montant de Remboursement Final, selon le cas, calculé par Valeur Nominale Indiquée par (A) le Cours d'Action à Règlement Physique ou (B) si aucun Cours d'Action à Règlement Physique n'est spécifié dans les Conditions Définitives applicables, le Cours de l'Action concerné (ou un pourcentage de ce Cours de l'Action concerné) attribuable à l'Action concernée à la Date d'Observation concernée (telle que spécifiée dans les Conditions Définitives applicables) converti en tant que de besoin dans la Devise de Règlement en utilisant le Taux de Devise (ou, en l'absence d'une telle Date d'Observation, toute autre date déterminée par l'Agent de Calcul) ; ou
- (iv) toute autre méthode de calcul indiquée par les Conditions Définitives applicables ; et

(b) en ce qui concerne un Titre Indexé sur Panier d'Actions et pour chaque Action à Règlement Physique comprise dans le Panier :

- (i) le nombre d'Actions concernées relatives à cette Action à Règlement Physique compris dans le Panier, par Valeur Nominale Indiquée, spécifié en tant que tel dans les Conditions Définitives applicables ;

- (ii) dans le cas où les Conditions Définitives applicables indiquent que le Nombre d'Actions est calculé par référence "Détermination par l'Agent de Calcul – Valeur Nominale Indiquée", pour chaque Action à Règlement Physique, le nombre d'Actions, déterminé par l'Agent de Calcul, résultant de la division de la Valeur Nominale Indiquée (ou, si les Conditions Définitives applicables prévoient l'application d'une Pondération à l'Action concerné, le produit de la Valeur Nominale Indiquée et de la Pondération applicable) par (A) le Cours d'Action à Règlement Physique ou (B) si aucun Cours d'Action à Règlement Physique n'est spécifié dans les Conditions Définitives applicables, le Cours de l'Action concerné (ou un pourcentage de ce Cours de l'Action) attribuable à l'Action concernée à la Date d'Observation concernée (telle que spécifiée dans les Conditions Définitives applicables) converti en tant que de besoin dans la Devise de Règlement en utilisant le Taux de Devise (ou, en l'absence d'une telle Date d'Observation, toute autre date déterminée par l'Agent de Calcul) ;
- (iii) dans le cas où les Conditions Définitives applicables indiquent que le Nombre d'Actions est calculé par référence "Détermination par l'Agent de Calcul – Montant de Remboursement Echelonné / Final", le nombre d'Actions, déterminé par l'Agent de Calcul, résultant de la division du Montant de Remboursement Echelonné ou du Montant de Remboursement Final, selon le cas, calculé par Valeur Nominale Indiquée (ou, si les Conditions Définitives applicables prévoient l'application d'une Pondération à l'Action concerné, le produit du Montant de Remboursement Echelonné ou du Montant de Remboursement Final, selon le cas, calculé par Valeur Nominale Indiquée, et de la Pondération applicable) par (A) le Cours d'Action à Règlement Physique ou (B) si aucun Cours d'Action à Règlement Physique n'est spécifié dans les Conditions Définitives applicables, le Cours de l'Action concerné (ou un pourcentage de ce Cours de l'Action concerné) attribuable à l'Action concernée à la Date d'Observation concernée (telle que spécifiée dans les Conditions Définitives applicables) converti en tant que de besoin dans la Devise de Règlement en utilisant le Taux de Devise (ou, en l'absence d'une telle Date d'Observation, toute autre date déterminée par l'Agent de Calcul) ; ou
- (iv) toute autre méthode de calcul indiquée par les Conditions Définitives applicables.

**Nombre d'Actions à Livrer** désigne le Nombre d'Actions, arrondi au nombre entier inférieur d'Actions.

**Nombre de Titres** désigne le résultat du Montant Principal Total en Circulation à la Date de Règlement Physique divisé par la Valeur Nominale Indiquée.

**Notification de Transfert d'Actifs** a la signification donnée à ce terme dans la Modalité des Titres Indexés sur Action 4.6 (*Procédures de Règlement Physique*).

**Page Écran Devise** désigne la page écran concernée telle que spécifiée dans les Conditions Définitives applicables pour les besoins du calcul du taux de change concerné ou, si une telle page n'est pas spécifiée dans les Conditions Définitives applicables, la page écran déterminée par l'Agent de Calcul.

**Panier** ou **Panier d'Actions** désigne un panier composé d'Actions dans les proportions ou quantités respectives d'Actions mentionnées dans les Conditions Définitives applicables.

**Période de Règlement Physique** désigne, relativement à une Action, le nombre de Jours de Bourse spécifié comme tel dans les Conditions Définitives ou, si le nombre de Jours de Bourse n'est pas spécifié, alors le nombre le plus élevé de Jours de Bourse pour règlement conformément aux pratiques de marché alors en vigueur pour cette Action, tel que déterminé par l'Agent de Calcul.

**Pondération** désigne, relativement à une Action comprise dans un panier, le pourcentage spécifié en tant que tel dans les Conditions Définitives applicables et représentant le poids relatif de cette Action dans le Panier.

**Position de Couverture Hypothétique** désigne tout achat, vente, conclusion ou maintien, par un Investisseur Hypothétique, d'une ou de plusieurs (a) positions ou contrats concernant l'Action, options, contrats à terme, produits dérivés, opérations sur taux d'intérêt ou opérations de devises, (b) opérations de prêts/emprunts de titres, (c) dépôts ou emprunts en numéraire et/ou (d) d'autres instruments, accords, actifs ou passifs, sous quelque appellation que ce soit, afin de couvrir de manière individuelle ou au titre d'un portefeuille, la partie des obligations de l'Émetteur relative aux Titres associée à ou indexée sur l'Action pertinent due à la Date d'Échéance répartie au *pro rata* de chaque Titre en circulation.

**Rompu d'Action** désigne, par Valeur Nominale Indiquée, toute fraction d'Action résultant du calcul du Nombre d'Actions. A moins que les Conditions Définitives applicables n'en disposent autrement, le Rompu d'Action sera arrondi à la troisième décimale inférieure.

**Société Émettrice de l'Action** désigne, dans le cas d'une émission de Titres liés à une seule Action, la société qui a émis cette Action.

**Société du Panier** désigne une société dont les actions sont incluses dans le panier d'Actions, et **Sociétés du Panier** désigne toutes ces sociétés.

**Système de Règlement-Livraison** désigne le système de règlement-livraison désigné en tant que tel dans les Conditions Définitives applicables pour une Action, ou tout système succédant à ce système de règlement-livraison tel que déterminé par l'Agent de Calcul. Si les Conditions Définitives applicables ne mentionnent pas de système de règlement-livraison, le Système de Règlement-Livraison sera le principal système de règlement-livraison domestique habituellement utilisé pour le règlement des opérations portant sur l'Action concernée. Si le Système de Règlement-Livraison suspend le règlement des opérations portant sur l'Action concernée, l'Agent de Calcul déterminera le système réputé constituer le Système de Règlement-Livraison.

**Taux de Devise** désigne s'agissant de l'Action concernée, le taux de conversion entre la Devise de Règlement et la Devise de l'Action. Le taux concerné sera le taux publié sur la Page Écran Devise à l'Heure Prévue Devise à la Date Prévue Devise, ou si aucune Page Écran Devise n'est spécifiée dans les Conditions Définitives applicables ou si la Page Écran Devise n'est pas disponible, le taux concerné sera le taux tel que déterminé par l'Agent de Calcul.

**Titres Indexés sur Panier d'Actions** désigne des Titres Indexés sur Actions qui sont adossés à plus d'une Action, tel que spécifié dans les Conditions Définitives applicables.

**Valeur Sous-Jacente de Règlement Physique** désigne le Cours de l'Action à la Date d'Observation spécifiée dans les Conditions Définitives applicables, exprimée dans la Devise de Règlement en utilisant, si possible, un taux de change déterminé par l'Agent de Calcul par rapport au Taux de Devise à la Date Prévue Devise.

### 3 ÉVÈNEMENTS RELATIFS AUX TITRES INDEXÉS SUR ACTION

#### 3.1 Cas de Perturbation de Marché, Jours de Perturbation et Conséquences

##### (a) Définitions

**Cas de Perturbation de Marché** désigne, au sujet d'une Action, la survenance ou l'existence (i) d'une Perturbation de Négociation, (ii) d'une Perturbation de Bourse, dans un cas comme dans l'autre, jugée significative par l'Agent de Calcul, à tout moment durant une période d'une seule heure qui se termine à l'Heure d'Évaluation pertinente ou (iii) une Clôture Anticipée, dans chaque cas selon la définition qui suit :

- (i) **Perturbation de Négociation** désigne, au sujet d'une Action, toute suspension des, ou limitation imposée aux, négociations par la Bourse ou la Bourse Connexe concernée ou autrement, en raisons de fluctuation de prix dépassant les limites autorisées par la Bourse ou par la Bourse

Connexe concernée ou autrement (A) concernant l'Action sur la Bourse concernée ou (B) les contrats à terme ou les contrats d'options relatifs à l'Action sur toute Bourse Connexe concernée.

- (ii) **Perturbation de Bourse** désigne, au sujet d'une Action, tout événement (autre qu'une Clôture Anticipée) qui perturbe ou altère (tel que déterminé par l'Agent de Calcul) la capacité des participants au marché à effectuer des opérations, ou à obtenir des valeurs de marché pour (A) l'Action en Bourse, ou (B) pour des contrats à terme ou des contrats d'option relatifs à l'Action sur toute Bourse Connexe concernée.
- (iii) **Clôture Anticipée** désigne la clôture, durant tout Jour de Bourse, de la Bourse concernée ou de toute Bourse Connexe, avant son Heure de Clôture Prévue à moins que cette fermeture précoce ne soit annoncée par cette Bourse ou par cette Bourse Connexe (selon le cas) au moins une heure avant la plus précoce des heures suivantes : (A) l'heure réelle de clôture de la session de négociation ordinaire de cette Bourse ou de cette Bourse Connexe (selon le cas) et (B) l'heure butoir pour soumettre les ordres à saisir dans le système de la Bourse ou de la Bourse Connexe pour exécution à l'Heure d'Évaluation pertinente du Jour de Bourse.

(b) Conséquences de la survenance de Jours de Perturbation

Si une Date d'Observation est un Jour de Perturbation, alors :

- (i) dans le cas de Titres Indexés sur Actions indexés sur une unique Action, l'Agent de Calcul peut :
  - (A) reporter la Date d'Observation, auquel cas la Date d'Observation sera le premier jour suivant immédiatement le Jour de Négociation d'Action prévu qui n'est pas un Jour de Perturbation (la **Date de Détermination de l'Action**), à moins que chaque Jour de Négociation d'Action Prévu consécutif jusqu'à la Date Limite de Perturbation incluse soit un Jour de Perturbation, auquel cas (I) la Date Limite de Perturbation sera réputée être la Date d'Observation, malgré le fait que ce jour soit un Jour de Perturbation et (II) l'Agent de Calcul déterminera la valeur de l'Action concernée à l'Heure d'Evaluation à la Date Limite de Perturbation ; ou
  - (B) déterminer la valeur de l'Action (ou une méthode de détermination de la valeur de l'Action) pour ce jour, prenant en considération la dernière cotation disponible pour l'Action concernée et toute autre information qu'il considérera comme pertinente ;

chacune de ces valeurs ainsi déterminées étant utilisées comme Cours de l'Action pertinent.

- (ii) dans le cas des Titres Indexés sur Panier d'Actions :
  - (A) pour chaque Action non affectée par la survenance d'un Jour de Perturbation, la Date d'Observation sera la Date d'Observation Prévue ; et
  - (B) pour chaque Action affectée (chacun une Action **Affectée**) par la survenance d'un Cas de Perturbation de Marché, l'Agent de Calcul pourra :
    - (I) reporter la Date d'Observation, auquel cas la Date d'Observation sera la Date de Détermination de l'Action pour cette Action Affectée, à moins que chaque Jour de Négociation d'Action Prévu consécutif jusqu'à la Date Limite de Perturbation incluse soit un Jour de Perturbation, auquel cas (1) la Date Limite de Perturbation sera réputée être la Date d'Observation, malgré le fait que ce jour soit un Jour de Perturbation et (2) l'Agent de Calcul déterminera la valeur de l'Action concernée à l'Heure d'Evaluation à la Date Limite de Perturbation ; en cas de pluralité d'Actions



Affectées, la dernière Date de Détermination de l'Action sera la Date de Détermination de l'Action pour les besoins de la Modalité des Titres Indexés sur Actions 1(a) ci-dessus ; ou

- (2) déterminer la valeur des Actions Affectées concernées (ou une méthode de détermination de cette valeur) pour l'Action Affectée et pour ce jour, prenant en considération la dernière cotation disponible pour l'Action pertinent et toute autre information qu'il considérera comme pertinente ;

chacune de ces valeurs ainsi déterminées étant utilisées comme Cours de l'Action pertinent ; en cas de pluralité d'Actions Affectées, la dernière Date de Détermination de l'Action sera la Date de Détermination de l'Action pour les besoins de la Modalité des Titres Indexés sur Actions 1(a) ci-dessus.

- (iii) si l'Agent de Calcul est dans l'incapacité de déterminer ou ne détermine par le Cours de l'Action conformément à la Modalité des Titres Indexés sur Actions 3.1(b)(i) ou à la Modalité des Titres Indexés sur Actions 3.1(b)(ii) ci-dessus, selon le cas, ou si cette détermination ne permet pas, selon l'avis de l'Agent de Calcul, de rendre compte de la survenance du Jour de Perturbation :
  - (A) l'Agent de Calcul pourra procéder aux ajustements de toutes Modalités qu'il considérera comme appropriés afin de rendre compte de la survenance d'un tel Jour de Perturbation et déterminer la(es) date(s) à laquelle (auxquelles) ces ajustement seront effectifs ; en procédant à ces ajustements, l'Agent de Calcul pourra prendre en compte l(es) ajustement(s) équivalent(s) qui serai(en)t appliqué(s) à une opération portant sur un dérivé sur action sur le marché suivant la survenance de l'évènement considéré et quand l'Agent de Calcul l'estimera approprié, ajuster les Modalités pour donner effet à cet(s) ajustement(s) ; ou
  - (B) si l'Agent de Calcul est dans l'incapacité de déterminer ou ne détermine pas les ajustements aux fins du sous-paragraphe (iii)(A) ci-dessus, par l'envoi d'une notification conformément à Modalité Générale 14 (*Avis*), l'Émetteur pertinent pourra procéder au remboursement des Titres en totalité, et non en partie, chaque Titre étant remboursé au Montant de Remboursement à la Juste Valeur de Marché ; les paiements seront effectués de la manière qui sera notifiée au Titulaires de Titres, conformément à la Modalité Générale 14 (*Avis*) ;
- (iv) l'Agent de Calcul devra notifier dès que possible aux Titulaires des Titres, conformément à la Modalité Générale 14 (*Avis*), la survenance d'un Jour de Perturbation à une Date d'Observation ; cette notification détaillera les raisons de survenance du Jour de Perturbation et les actions que l'Agent de Calcul propose de mener à son sujet ;
- (v) nonobstant ce qui précède, si Déclencheur Essentiel est spécifié applicable dans les Conditions Définitives, les Modalités Générales 6.7 et 12.3 (f) s'appliquent.

### 3.2 Cas d'Ajustement et de Remboursement

#### (a) Cas d'Ajustement Potentiel

- (i) Définitions

**Cas d'Ajustement Potentiel** désigne l'un quelconque des évènements suivants survenant après la Date de Conclusion :

- (A) opération de subdivision, regroupement ou reclassement d'Actions concernées (à moins que cette opération ne résulte d'un Cas de Fusion) ou distribution gratuite ou dividende sur ces Actions au profit de leurs détenteurs existants par voie de prime, de capitalisation ou d'émission similaire ;
  - (B) distribution, émission ou dividende (ordinaire ou exceptionnel) au profit des détenteurs existants des Actions concernées, (I) de ces Actions, ou (II) d'autres actions ou titres conférant le droit de recevoir le paiement de dividendes et/ou le boni de liquidation de la Société du Panier ou de la Société Émettrice de l'Action, selon le cas, à égalité ou proportionnellement aux paiements ainsi effectués aux détenteurs de ces Actions, ou (III) d'actions ou autres titres d'un autre émetteur, acquis ou détenus (directement ou indirectement) par la Société du Panier ou la Société Émettrice de l'Action, selon le cas, à la suite d'une scission ou de toute opération similaire, ou (IV) de tout autre type de titres, droits, certificats ou autres actifs, dans chaque cas en contrepartie d'un paiement (en numéraire ou autre) inférieur au cours de marché en vigueur, tel que déterminé par l'Agent de Calcul ;
  - (C) un dividende extraordinaire ;
  - (D) un appel de fonds lancé par une Société du Panier ou la Société Émettrice de l'Action, selon le cas, au titre d'Actions concernées qui ne sont pas intégralement libérées ;
  - (E) un rachat d'Actions concernées par la Société du Panier, la Société Émettrice de l'Action ou l'une de leurs filiales respectives, selon le cas, que ce soit par voie de prélèvement sur les bénéfices ou de capital et que ce rachat soit payable en numéraire, par l'attribution de titres ou autrement ;
  - (F) au titre d'une Société du Panier ou d'une Société Émettrice de l'Action, selon le cas, un événement dont résulte une distribution de droits réservés aux actionnaires, ou le détachement de tels droits par rapport aux actions ordinaires ou autres actions de cette Société du Panier ou de cette Société Émettrice de l'Action, selon le cas, en vertu d'un plan ou d'un accord portant sur les droits réservés aux actionnaires et visant à contrer des offres publiques d'achat hostiles, stipulant, lors de la survenance de certains événements, une distribution d'actions privilégiées, de certificats, d'instruments de dette ou de droits de souscription d'actions à un prix inférieur à leur valeur de marché, tel que déterminée par l'Agent de Calcul, sous réserve que tout ajustement opéré en conséquence d'un tel événement soit corrigé lors du remboursement de ces titres ; ou
  - (G) tout autre événement ayant, de l'avis de l'Agent de Calcul, un effet dilutif ou relutif sur la valeur théorique des Actions concernées.
- (ii) Conséquences de la survenance d'un Cas d'Ajustement Potentiel

Après la déclaration par la Société du Panier ou la Société Émettrice de l'Action, selon le cas, des termes de tout Cas d'Ajustement Potentiel, l'Agent de Calcul déterminera si ce Cas d'Ajustement Potentiel a un effet dilutif ou relutif sur la valeur théorique des Actions ; dans l'affirmative :

- (A) l'Agent de Calcul pourra (I) procéder à l'ajustement correspondant (s'il y a lieu) de toute(s) disposition(s) pertinente(s) des modalités des Titres, comme l'Agent de Calcul l'estimera approprié pour tenir compte de cet effet de dilutif ou relutif

(étant précisé qu'aucun ajustement ne sera opéré pour refléter uniquement les changements liés à la volatilité, aux dividendes prévisionnels, au taux de prêt de titres ou de la liquidité de l'Action concernée), et (II) déterminer la date à laquelle cet ajustement prendra effet ; l'Agent de Calcul pourra, mais sans y être tenu, déterminer l'ajustement approprié par référence à l'ajustement opéré au titre de ce Cas d'Ajustement Potentiel par une bourse d'options, sur les options portant sur les Actions négociées sur cette bourse d'options ;

- (B) si l'Agent de Calcul est dans l'incapacité de déterminer, ou ne détermine pas, les ajustements aux fins du sous-paragraphe (A) ci-dessus, par l'envoi d'une notification conformément à Modalité Générale 14 (*Avis*), l'Émetteur pertinent pourra procéder au remboursement des Titres en totalité, et non en partie, chaque Titre étant remboursé au Montant de Remboursement à la Juste Valeur de Marché ; les paiements seront effectués de la manière qui sera notifiée au Titulaires de Titres, conformément à la Modalité Générale 14 (*Avis*).

S'il procède à un ajustement de la nature précitée, l'Agent de Calcul devra en aviser dès que possible les Titulaires de Titres, conformément à la Modalité Générale 14 (*Avis*), indiquant l'ajustement apporté à une ou plusieurs dispositions pertinentes des modalités des Titres, et décrivant brièvement le Cas d'Ajustement Potentiel.

Nonobstant ce qui précède, si Déclencheur Essentiel est spécifié applicable dans les Conditions Définitives, les Modalités Générales 6.7 et 12.3 (f) s'appliquent.

- (iii) Ajustement de certains Titres Indexés sur Actions libellés en devises européennes

En ce qui concerne toute Action initialement cotée, négociée et/ou traitée à la Date de Conclusion dans une devise d'un Etat membre de l'Union Européenne qui n'a pas adopté la devise unique conformément au Traité, si cette Action est à tout moment ultérieurement à la Date de Conclusion cotée, négociée et/ou traitée en Euros sur la Bourse concernée ou, en l'absence de Bourse spécifiée, sur le marché principal sur lequel cette Action est négociée, alors l'Agent de Calcul pourra procéder aux ajustements correspondants requis, le cas échéant, relativement à toute modalité pertinente des Titres Indexés sur Actions que l'Agent de Calcul estimera appropriés pour préserver les termes économiques du Titre Indexé sur Actions. L'Agent de Calcul procédera à toute conversion nécessaire pour les besoins de ces ajustements effectifs à l'Heure d'Evaluation, au taux de change au comptant "milieu de marché" pertinent qui prévaut à l'Heure d'Evaluation, tel que déterminé par l'Agent de Calcul. Aucun ajustement effectué conformément au présent paragraphe n'affectera la devise dans laquelle est libellée l'une quelconque des obligations de paiement dues en vertu du Titre Indexé sur Actions.

(b) **Événements Exceptionnels**

- (i) Définitions

**Évènement Exceptionnel** désigne un Cas de Fusion, une Offre Publique, une Radiation de la Cote, une Nationalisation et une Faillite, dont la survenance est identifiée par l'Agent de Calcul au moment ou à la suite de la Date de Conclusion.

**Cas de Fusion** désigne, pour toute Actions concernée, (a) tout reclassement ou toute modification de ces Actions entraînant la cession ou un engagement irrévocable de cession de toutes ces Actions en circulation au profit d'une autre entité ou personne, (b) tout regroupement, fusion, absorption ou échange obligatoire d'actions d'une Société

du Panier ou d'une Société Émettrice de l'Action, selon le cas, avec ou dans toute autre entité ou personne (autre qu'un regroupement, une fusion, une absorption ou un échange obligatoire d'actions à l'issue duquel cette Société du Panier ou cette Société Émettrice de l'Action, selon le cas, est l'entité survivante et qui n'entraîne pas un reclassement ou une modification de toutes ces Actions en circulation), (c) une offre publique, une offre publique d'échange, une sollicitation, une proposition ou tout autre événement en vertu duquel une entité ou personne se proposerait d'acquérir ou d'obtenir autrement 100 pour cent des Actions en circulation de la Société du Panier ou de la Société Émettrice de l'Action, selon le cas, et qui aboutirait à une cession ou à un engagement irrévocable de cession de toutes ces Actions (autres que celles de ces Actions qui sont détenues ou contrôlées par cette autre entité ou personne), ou (d) tout regroupement, fusion, absorption ou échange obligatoire d'actions d'une Société du Panier ou d'une Société Émettrice de l'Action, selon le cas, avec ou dans toute autre entité ou personne si la Société du Panier ou la Société Émettrice de l'Action est l'entité survivante et s'il n'en résulte pas un reclassement ou une modification de toutes ces Actions en circulation, mais si cette opération a pour effet que les Actions en circulation (autres que les Actions détenues ou contrôlées par cette autre entité) immédiatement avant cet événement, représentent désormais collectivement moins de 50 pour cent des Actions en circulation immédiatement après cet événement, à condition, dans chaque cas, que la Date de Fusion soit concomitante ou antérieure, dans le cas d'un règlement en espèces, à la toute dernière Date d'Observation.

**Date de Fusion** désigne la date de réalisation d'un Cas de Fusion ou, si la date de réalisation ne peut pas être déterminée en vertu de la loi locale applicable à ce Cas de Fusion, toute autre date déterminée par l'Agent de Calcul.

**Date de l'Offre Publique** désigne, au titre d'une Offre Publique, la date à laquelle un montant d'actions à droit de vote correspondant à la Fourchette de Pourcentage sera effectivement acheté ou autrement obtenu, telle que déterminée par l'Agent de Calcul.

**Insolvabilité** désigne, relativement aux Actions concernées, la survenance de l'un des événements suivants par suite d'une liquidation volontaire ou involontaire, d'une faillite, d'une insolvabilité, d'une dissolution ou d'une liquidation ou de toute autre procédure similaire affectant une Société du Panier ou une Société Émettrice de l'Action : (a) il est exigé que toutes les Actions de la Société du Panier ou de Société Émettrice de l'Action, selon le cas, soient transférées à un fiduciaire, trustee, liquidateur ou agent similaire ou (b) il est légalement interdits aux les titulaires des Actions de cette Société du Panier ou de cette Société Émettrice de l'Action, selon le cas, de transférer ces Actions.

**Nationalisation** désigne le cas dans lequel toutes les Actions ou la totalité ou la quasi-totalité des actifs de la Société du Panier ou de la Société Émettrice de l'Action, selon le cas, seraient nationalisées ou expropriées ou devraient autrement être cédées à toute agence, autorité ou entité gouvernementale ou à toute émanation de celle-ci.

**Offre Publique** désigne une offre publique, une offre publique d'échange, une sollicitation, une proposition ou toute autre initiative d'une entité ou personne quelconque, ayant pour effet que cette entité ou personne acquière, ou obtienne autrement, ou ait le droit d'obtenir, par voie de conversion ou par tout autre moyen, plus de 10 pour cent et moins de 100 pour cent (la **Fourchette de Pourcentage**) des actions à droit de vote en circulation de la Société du Panier ou de la Société Émettrice de l'Action, selon le cas, tel que ce pourcentage sera déterminé par l'Agent de Calcul, sur la

base des documents déposés auprès d'agences gouvernementales ou d'autorégulation ou de telles autres informations que l'Agent de Calcul jugera pertinentes.

**Radiation de la Cote** désigne, à propos de toute Action concernée, le cas dans lequel la Bourse annonce qu'en vertu de ses règles, ces Actions cessent (ou cesseront) d'être inscrites à la cote officielle, négociées ou cotées publiquement sur cette Bourse pour un motif quelconque (autre qu'un Cas de Fusion ou une Offre Publique), sans que ces Actions soient immédiatement réadmissibles à la cote officielle, à la négociation ou à la cotation sur une bourse ou un système de cotation situé dans le même pays que la Bourse (ou, si la Bourse est située dans l'Union Européenne, dans un autre État membre de l'Union Européenne).

(ii) Conséquences de la survenance d'un Évènement Exceptionnel

(A) S'il survient un Évènement Exceptionnel en relation avec une Action au moment ou à la suite de la Date de Conclusion, l'Émetteur pourra prendre, s'il y a lieu, l'une quelconque des mesures décrites aux (I), (II), (III) ou (IV) ci-dessous:

- (I) exiger de l'Agent de Calcul qu'il détermine l'ajustement approprié (éventuel) devant être apporté aux Modalités des Titres afin de tenir compte du Cas de Fusion, de l'Offre Publique, de la Radiation de la Cote, de l'Insolvabilité ou de la Nationalisation, selon le cas, et déterminer la date à laquelle cet ajustement prendra effet ; les ajustements pertinents pourront inclure, sans caractère limitatif, des ajustements pour tenir compte des changements intervenus dans la volatilité, les dividendes prévisionnels, le taux de prêt de titres ou la liquidité afférents aux Actions ou aux Titres ; l'Agent de Calcul pourra (mais sans y être tenu) déterminer l'ajustement approprié par référence à l'ajustement opéré par une bourse d'options au titre du Cas de Fusion, de l'Offre Publique, de la Radiation de la Cote, de l'Insolvabilité ou de la Nationalisation, selon le cas, sur les options portant sur les Actions négociées sur cette bourse d'options ; ou
- (II) en adressant une notification aux Titulaires de Titres conformément à la Modalité Générale 14 (*Avis*), rembourser la totalité et non pas une partie seulement des Titres, chaque Titre étant remboursé au Montant de Remboursement à la Juste Valeur de Marché ; ou
- (III) dans le cas de Titres Indexés sur Panier d'Actions et lorsqu'une Pondération est spécifiée dans les Conditions Définitives applicables comme étant applicable à chaque Action du Panier, rembourser les Titres en partie en adressant une notification aux Titulaires de Titres conformément à la Modalité Générale 14 (*Avis*) ; si les Titres sont ainsi remboursés en partie, la part de chaque Titre représentant la sommes des Pondérations applicables aux Actions affectées par l'Évènement Exceptionnel (les **Actions Affectées**) devra être remboursé à un montant (le **Montant Remboursé**) égal au produit du Montant de Remboursement à la Juste Valeur de Marché et de la sommes des Pondérations applicables aux Actions Affectées ; l'Agent de Calcul déterminera l'ajustement approprié (éventuel) devant être apporté aux Modalités des Titres afin de tenir compte de ce remboursement partiel ;

afin de lever toute ambiguïté, le montant en principal restant de chaque Titre après ce remboursement et cet ajustement demeurera en circulation et restera pleinement en vigueur et en effet ; les paiements seront effectués de la manière qui sera notifiée aux Titulaires de Titres conformément à la Modalité Générale 14 (*Avis*) ; ou

- (IV) dans le cas de Titres Indexés sur Panier d'Actions, à la Date de Fusion, à la Date de l'Offre Publique ou à la date de la Nationalisation ou de la Radiation de la Cote (selon le cas) ou après cette date, exiger de l'Agent de Calcul qu'il ajuste le Panier d'Actions, en y incluant de nouvelles actions sélectionnées par ses soins conformément aux critères de sélection indiqués ci-dessous (les **Actions de Substitution**) en lieu et place des Actions Affectées, moyennant quoi les Actions de Substitution seront réputées être des Actions et l'émetteur de ces actions sera réputé être une Société Émettrice de l'Action ou une Société du Panier pour les besoins des Titres, et l'Agent de Calcul procédera à l'ajustement (éventuel) des Modalités des Titres qu'il jugera approprié ; cette substitution et l'ajustement corrélatif du Panier d'Actions seront réputés prendre effet à la date choisie par l'Agent de Calcul (la **Date de Substitution**) et spécifiée dans la notification visée ci-dessous, laquelle pourra (mais ne devra pas nécessairement) être la Date de Fusion, la Date de l'Offre Publique ou la date de la Nationalisation ou de la Radiation de la Cote, selon le cas.

La Pondération de chaque Action de Substitution (le cas échéant) sera égale à la Pondération de l'Action Affectée correspondante.

- (B) Pour être sélectionnée comme une Action de Substitution, l'Action concernée doit être une action qui, de l'avis de l'Agent de Calcul :
  - (I) n'est pas déjà comprise dans le Panier d'Actions ;
  - (II) est émise par un émetteur appartenant à un secteur économique similaire à celui de la Société Émettrice de l'Action ou de la Société du Panier émettrice de l'Action Affectée ; et
  - (III) dont l'émetteur présente une capitalisation boursière, un standing international et une exposition comparables à ceux de la Société Émettrice de l'Action ou de la Société du Panier émettrice de l'Action Affectée.

En cas de survenance d'un Évènement Exceptionnel, l'Émetteur devra adresser une notification dès que possible aux Titulaires de Titres, conformément à la Modalité Générale 14 (*Avis*), indiquant la survenance du Cas de Fusion, de l'Offre Publique, de la Radiation de la Cote ou de la Nationalisation, selon le cas, et donnant des détails sur cet évènement et la mesure qu'il a proposé de prendre à cet égard, y compris, en cas de Substitution d'Actions, l'identité des Actions de Substitution et la Date de Substitution. Selon le cas, les paiements seront effectués de la manière qui sera notifiée aux Titulaires de Titres conformément à la Modalité Générale 14 (*Avis*).

Nonobstant ce qui précède, si Déclencheur Essentiel est spécifié applicable dans les Conditions Définitives, les Modalités Générales 6.7 et 12.3 (f) s'appliquent.

**(c) Ouverture d'une Procédure de Faillite**

Si une Ouverture de Faillite survient, l'Émetteur concerné peut :

- (i) demander que l'Agent de Calcul procède aux ajustements de toutes Modalités qu'il considère comme appropriés pour rendre compte de cette Ouverture de Faillite et déterminer la(es) date(s) à laquelle (auxquelles) ces ajustement seront effectifs ; ou
- (ii) par l'envoi d'une notification conformément à la Modalité Générale 14 (Avis), procéder au remboursement des Titres en totalité, et non en partie, chaque Titre étant remboursé au Montant de Remboursement à la Juste Valeur de Marché ; les paiements seront effectués de la manière qui sera notifiée au Titulaires de Titres, conformément à la Modalité Générale 14 (Avis).

Lors de la survenance d'une Ouverture de Faillite, l'Émetteur concerné devra notifier dès que possible aux Titulaires des Titres, conformément à la Modalité Générale 14 (Avis), la survenance de l'Ouverture de Faillite, détaillant celle-ci ainsi que les actions que l'Agent de Calcul propose de mener à son sujet.

Nonobstant ce qui précède, si Déclencheur Essentiel est spécifié applicable dans les Conditions Définitives, les Modalités Générales 6.7 et 12.3 (f) s'appliquent.

**Ouverture d'une Procédure de Faillite** désigne la situation dans laquelle une Société Émettrice de l'Action ou une Société du Panier prendrait l'initiative ou ferait l'objet, de la part d'une autorité de régulation, d'une autorité de supervision ou de toute autre autorité officielle similaire compétente en matière de faillite, de redressement ou de liquidation judiciaire ou de régulation dans le ressort d'immatriculation ou de constitution de son siège ou principal établissement, d'une procédure sollicitant le prononcé d'un jugement de faillite, de redressement ou de liquidation judiciaire ou de toute autre mesure en vertu de toute loi sur la faillite ou la cessation des paiements ou de toute autre loi similaire affectant les droits des créanciers, ou consentirait à cette procédure ; ou encore la situation dans laquelle une Société Émettrice de l'Action ou une Société du Panier ferait l'objet d'une requête en vue de sa dissolution ou liquidation, présentée par cette autorité de régulation, cette autorité de supervision ou cette autre autorité officielle similaire, ou consentirait à cette requête, étant entendu qu'une procédure engagée ou une requête présentée par des créanciers et à laquelle la Société Émettrice de l'Action ou la Société du Panier concernée ne consentirait pas, ne sera pas réputée constituer l'Ouverture d'une Procédure de Faillite.

**(d) Correction du Cours de l'Action**

Exception faite de toutes corrections publiées après la date se situant trois Jours de Bourse avant la date d'échéance de tout paiement dû en vertu des Titres calculé par référence au cours d'une Action, si le cours de l'Action concernée, publié à une date donnée et utilisé ou devant être utilisé par l'Agent de Calcul pour procéder à toute détermination en vertu des Titres, est ultérieurement corrigé et si la correction est publiée par la Bourse concernée, le cours à utiliser sera le cours de l'Action concernée ainsi corrigé. Afin de déterminer le montant à payer dans ce cas, l'Agent de Calcul ne tiendra pas compte des corrections publiées après la date se situant trois Jours de Bourse avant la date d'échéance d'un paiement dû en vertu des Titres calculé par référence au cours d'une Action.

Nonobstant ce qui précède, si Déclencheur Essentiel est spécifié applicable dans les Conditions Définitives, la Modalité Générale 12.3 (f) s'applique.

### 3.3 Cas de Perturbation Additionnels

#### (a) Définitions

**Cas de Perturbation Additionnel** désigne, au sujet des Titres, l'un quelconque des cas suivants : Changement de la Loi, Perturbation des Opérations de Couverture, Coût Accru des Opérations de Couverture, dans chaque cas à moins qu'il soit indiqué comme étant inapplicable dans les Conditions Définitives applicables.

**Changement de la Loi** désigne, à moins que le Changement de Loi soit indiqué comme étant inapplicable dans les Conditions Définitives applicables, la situation dans laquelle, au jour ou à compter de la Date de Conclusion, et en raison (a) de l'adoption ou de tout changement de toute loi ou réglementation applicable (y compris, sans caractère limitatif, toute loi fiscale), ou (b) de la promulgation de toute loi ou réglementation ou d'un revirement dans l'interprétation qui en est faite par toute cour, tout tribunal ou toute autorité réglementaire compétente (y compris toute mesure prise par une autorité fiscale), l'Émetteur concerné détermine (i) qu'il est devenu illégal pour l'Émetteur concerné, le Garant (le cas échéant) et/ou l'un quelconque de leur Affiliés respectifs de détenir, d'acquérir ou de céder des positions de couverture relatives à une Action ou que l'Émetteur concerné, le Garant (le cas échéant) et/ou l'un quelconque de leur Affiliés respectifs est dans l'incapacité de maintenir les accords conclus relativement à ces positions de couverture ou (ii) l'Émetteur concerné, le Garant (le cas échéant) et/ou l'un quelconque de leur Affiliés respectifs encourrait un coût substantiellement accru pour exécuter ses obligations en vertu des Titres (ou de toute position de couverture concernée relativement à l'Action (y compris, à titre non limitatif, en raison de toute augmentation d'une charge fiscale, de toute diminution d'un produit fiscal ou de tout autre effet défavorable sur sa situation fiscale)).

**Coût Accru des Opérations de Couverture** désigne, à moins que le Coût Accru des Opérations de Couverture soit indiqué comme étant inapplicable dans les Conditions Définitives applicables, la situation dans laquelle l'Émetteur concerné, le Garant (s'il y a lieu) et/ou l'un quelconque de leurs Affiliés respectifs encourraient un montant d'impôts, taxes, frais ou commissions (autres que les commissions de courtage) substantiellement accru (par comparaison avec les circonstances existant à la Date de Conclusion) pour (a) acquérir, établir, rétablir, remplacer, maintenir, dénouer ou céder toute(s) transaction(s) ou de tout(s) actif(s) qu'il jugera nécessaire(s) pour couvrir tout risque de cours (y compris, sans caractère limitatif, le risque de cours d'actions, le risque de change et le risque de taux d'intérêt) encouru par l'Émetteur concerné ou le Garant (s'il y a lieu) et/ou l'un quelconque de leurs Affiliés respectifs du fait de l'émission des Titres et de l'exécution de ses obligations en vertu des Titres, ou (b) réaliser, recouvrer ou verser les produits de l'une quelconque de ces transactions ou de l'un quelconque de ces actifs, étant entendu que tout montant substantiellement accru encouru exclusivement en raison de la détérioration de la solvabilité de l'Émetteur concerné, du Garant (s'il y a lieu) et/ou de leurs Affiliés respectifs, ne sera pas réputé constituer un Coût Accru des Opérations de Couverture.

**Perturbation des Opérations de Couverture** désigne, à moins que la Perturbation des Opérations de Couverture soit indiquée comme étant inapplicable dans les Conditions Définitives applicables, la situation dans laquelle l'Émetteur concerné, le Garant (s'il y a lieu) et/ou l'un quelconque de leurs Affiliés respectifs se trouve dans l'incapacité, en dépit de leurs efforts commercialement raisonnables, (a) d'acquérir, d'établir, de rétablir, de remplacer, de maintenir, de dénouer ou de céder toute(s) transaction(s) ou tout(s) actif(s) qu'il juge nécessaire(s) pour couvrir tout risque de cours (y compris, sans caractère limitatif, le risque de



change et le risque de cours d'actions) encouru par l'Émetteur concerné ou le Garant (s'il y a lieu) et/ou l'un quelconque de leurs Affiliés respectifs du fait de l'émission des Titres et de l'exécution de ses obligations en vertu des Titres, ou (b) de réaliser, recouvrer, verser, recevoir, rapatrier ou transférer les produits de l'une quelconque de ces transactions ou de l'un quelconque de ces actifs.

(b) Conséquences de la survenance d'un Cas de Perturbation Additionnel

Si les Conditions Définitives stipulent qu'un Cas de Perturbation Additionnel est applicable et si un Cas de Perturbation Additionnel survient à la Date de Conclusion ou ultérieurement, l'Émetteur concerné peut :

- (i) demander que l'Agent de Calcul procède aux ajustements de toutes Modalités qu'il considère comme appropriés pour rendre compte de ce Cas de Perturbation Additionnel et déterminer la(es) date(s) à laquelle (auxquelles) ces ajustement seront effectifs ; ou
- (ii) par l'envoi d'une notification conformément à la Modalité Générale 14 (Avis), procéder au remboursement des Titres en totalité, et non en partie, chaque Titre étant remboursé au Montant de Remboursement à la Juste Valeur de Marché ; les paiements seront effectués de la manière qui sera notifiée au Titulaires de Titres, conformément à la Modalité Générale 14 (Avis).

Lors de la survenance d'un Cas de Perturbation Additionnel, l'Émetteur concerné devra notifier dès que possible aux Titulaires des Titres, conformément à la Modalité Générale 14 (Avis), la survenance du Cas de Perturbation Additionnel, détaillant celui-ci ainsi que les actions que l'Agent de Calcul propose de mener à son sujet.

### 3.4 Autres évènements

Cette Modalité des Actifs s'appliquera aux Titres à moins que les Conditions Définitives applicables spécifient qu'elle n'est pas applicable.

Nonobstant les stipulations qui précèdent de ces Modalités des Titres Indexés sur Actions, si l'Agent de Calcul détermine qu'un autre évènement est survenu ayant un impact significatif sur les Titres, alors :

- (a) L'Agent de Calcul pourra effectuer l'ajustement approprié (éventuel) devant être apporté à toute(s) Modalité(s) des Titres afin de tenir compte de ce évènement, et déterminer la date à laquelle cet ajustement prendra effet ;
- (b) l'Émetteur concerné pourra rembourser intégralement les Titres (et non une partie seulement), en adressant une notification aux Titulaires conformément à la Modalité Générale 14 (Avis). Si les Titres sont ainsi remboursés, l'Émetteur paiera à chaque Titulaire de Titres, pour chaque Titre détenu par lui, un montant égal au Montant de Remboursement à la Juste Valeur de Marché de ce Titre ; les paiements seront effectués de la manière qui sera notifiée au Titulaires de Titres, conformément à la Modalité Générale 14 (Avis).

Dès la détermination de l'Agent de Calcul prévue à cette Modalité des Titres Indexés sur Actions 3.4, l'Émetteur concerné adressera une notification aux Titulaires concernant dès que possible et conformément à la Modalité Générale 14 (Avis), en donnant des détails sur cet évènement.

Nonobstant ce qui précède, si Déclencheur Essentiel est spécifié applicable dans les Conditions Définitives, les Modalités Générales 6.7 et 12.3 (f) s'appliquent.

## 4 RÈGLEMENT PHYSIQUE

### 4.1 Livraison et paiement

- (a) Si "Règlement Physique" est indiqué comme étant applicable dans les Conditions Définitives applicables, alors en cas de remboursement des Titres conformément à la Modalité Générale 6.1 (*Remboursement Final ou par Versements Echelonnés*), l'Émetteur concerné ou un tiers qu'il aura désigné, devra, au plus tard à la Date de Règlement Physique correspondante et sous réserve des Modalités des Titres Indexés sur Action 4.1(b) (*Livraison et paiement*), 4.2 (*Règlement Partiel en Espèces Dû à une Impossibilité, Impraticabilité ou Illégalité*), 4.3 (*Non-Livraison des Actions*) et 4.5 (*Notification de Transfert d'Actifs*), rembourser le Titre Indexé sur Actions ou, dans le cas de Titre Indexé sur Panier d'Actions, la fraction concernée déterminée conformément à la Modalité des Titres Indexés sur Actions 4.7 (*Titres Indexés sur Panier d'Actions*), respectivement, en Livrant le Montant de Règlement Physique en lieu et place du paiement du Montant de Remboursement Final ou du Montant de Remboursement Echelonné, selon le cas. Dans le cas où le Nombre d'Actions inclut un Rompu d'Action, le Montant de Règlement Physique à Livrer relativement à chaque Titre inclura uniquement le Nombre d'Actions à Livrer et un Montant de Rompu d'Action sera dû par l'Émetteur au Titulaire de Titre concerné en lieu et place de ce Rompu d'Action.
- (b) Si "Règlement en Numéraire ou Règlement Physique" est indiqué comme étant applicable dans les Conditions Définitives applicables, la Modalité des Titres Indexés sur Actions 4.1(a) (*Livraison et paiement*) s'appliquera uniquement dans le cas où le Règlement Physique est réputé applicable conformément aux modalités décrites dans la Modalité des Méthodes de Remboursement 5 (telle qu'insérée à l'Annexe 9 (*Modalités des Méthodes de Remboursement*)).
- (c) Si (i) soit "Règlement Physique" soit "Règlement Physique ou Règlement en Numéraire" est indiqué comme étant applicable dans les Conditions Définitives applicables et (ii) l'Émetteur détermine qu'il existe un Montant de Dividende, l'Émetteur, en sus de la Livraison du Montant de Règlement Physique et du paiement du Montant de Rompu d'Action conformément à la Modalité des Titres Indexés sur Actions 4.1(a) ci-dessus, versera à chaque Titulaire de Titres le Montant de Dividende "Pass-through" à la date à laquelle cette Livraison a lieu ou dès que possible après cette date.

Pour les besoins des dispositions qui précèdent :

**Montant de Dividende** désigne tout montant reçu (après prise en compte de toute retenue à la source ou déduction pour cause de taxes ou droits mais en excluant tout crédit d'impôt) par l'Émetteur concerné, le Garant (le cas échéant) et/ou l'un quelconque de leurs Affiliés respectifs dans le cadre d'une Transaction de Couverture et au titre d'un dividende payé relativement à une Action qui est inclus dans le Montant de Règlement Physique durant la période débutant à la Date d'Observation (exclue) relative à la Date de Remboursement (ou, en l'absence d'une telle Date d'Observation, telle autre date déterminée par l'Agent de Calcul) et s'achevant à la date (exclue) à laquelle la Livraison du Montant de Règlement Physique a lieu et converti, si nécessaire, dans la Devise de Règlement en utilisant le Taux de Devise.

**Montant de Dividende "Pass-through"** désigne un montant par Valeur Nominale Indiquée égal à la part *pro rata* du Montant de Dividende, sous réserve que (a) lorsque les Titres doivent être remboursés par règlement du Montant de Remboursement Final ou du Montant de Remboursement Echelonné, le Montant de Dividende "Pass-through" sera égal à zéro et (b) lorsque tout ou partie des Titres doivent être remboursés par règlement du Montant de Règlement Partiel en Espèces, le Montant de Dividende "Pass-through" sera égal à zéro.

**Transaction de Couverture** désigne toute(s) transaction(s) ou tou(t)(s) actif(s) que l'Émetteur concerné, le Garant (le cas échéant) et/ou l'un quelconques de leurs Affiliés estime requis(e)(s) et qui est(sont) conclu(e)(s) ou acquis(e)(s) par cette partie pour les seuls besoins de couverture du risque de cours d'action résultant pour l'Émetteur du fait de contracter ou d'exécuter ses obligations en vertu des Titres.

#### 4.2 Règlement Partiel en Espèces Dû à une Impossibilité, Impraticabilité ou Illégalité

Si, en raison d'un événement échappant au contrôle de l'Émetteur concerné, l'Agent de Calcul détermine qu'il est impossible (y compris, sans caractère limitatif, suite à un Cas de Perturbation de Règlement), impraticable (notamment si l'Émetteur concerné reçoit des informations insuffisantes ou incorrectes sur le compte ou le transfert ou en cas d'illiquidité sur le marché de l'Action) ou illégal pour l'Émetteur concerné de Livrer ou, en raison d'un événement échappant au contrôle de l'Émetteur concerné ou de tout Titulaire, l'Agent de Calcul détermine qu'il est impossible, impraticable ou illégal pour l'Émetteur concerné ou le Titulaire concerné d'accepter la Livraison de toutes les Actions à la Date de Règlement Physique correspondante, alors l'Émetteur concerné Livrera à cette date toutes les Actions qu'il est possible et légal de Livrer et continuera à faire son possible pour Livrer toute Action non Livrée jusqu'à la Dernière Date de Règlement Physique Autorisée. Si l'une quelconque des Actions Non Livrables n'a pas été Livrée au plus tard à la Dernière Date de Règlement Physique Autorisée, alors le règlement partiel en espèces s'appliquera à cette Action et, en conséquence, l'Émetteur concerné versera aux Titulaires concernés un montant égal au Montant de Règlement Partiel en Espèces, ce montant devant être réparti entre les Titulaires à la Date de Règlement Partiel en Espèces.

Nonobstant ce qui précède, si Déclencheur Essentiel est spécifié applicable dans les Conditions Définitives, la Modalité Générale 12.3 (f) s'applique.

#### 4.3 Non-Livraison des Actions

Si (a) l'Émetteur concerné ne Livre pas les Actions pour un motif qui ne résulte pas d'un événement ou de circonstances visés par la Modalité des Titres Indexés sur Actions 4.2 (*Règlement Partiel en Espèces Dû à une Impossibilité, Impraticabilité ou Illégalité*) ou (b) le Titulaire de Titres ne se conforme pas aux procédures prévues dans cette Modalité des Titres Indexés sur Actions 4, ce manquement ne constituera pas un cas de défaut pour les besoins des Titres et l'Émetteur concerné pourra continuer d'essayer de Livrer les Actions jusqu'à la Dernière Date de Règlement Physique Autorisée.

Si, à la Dernière Date de Règlement Physique Autorisée concernée, les Actions concernées n'ont pas été Livrées, alors le règlement partiel en espèces s'appliquera à ces Actions et l'Émetteur concerné versera aux Titulaires un montant égal au Montant de Règlement Partiel en Espèces, ce montant devant être réparti au prorata entre les Titulaires à la Date de Règlement Partiel en Espèces.

Nonobstant ce qui précède, si Déclencheur Essentiel est spécifié applicable dans les Conditions Définitives, la Modalité Générale 12.3 (f) s'applique.

#### 4.4 Livraison et frais

La Livraison d'une quelconque Action conformément aux stipulations de cette Modalité des Titres Indexés sur Actions 4 sera réalisée dans des conditions commercialement raisonnables que l'Émetteur concerné estimera appropriées pour cette Livraison. Sous réserve des indications mentionnées par la définition de "Livrer", tous les frais, sans exception, de dépositaire, d'enregistrement, de traitement, frais de timbres et/ou autres frais ou charges (ensemble les **Frais de Livraison**) découlant de la Livraison et/ou du transfert du Montant de Règlement Physique seront payables par les Titulaires concernés, et aucune Livraison et/ou aucun transfert du Montant de Règlement Physique ne sera

réalisé jusqu'à ce que l'ensemble des Frais de Livraison ait été payé par le Titulaire à la satisfaction de l'Agent de Livraison.

La Livraison et/ou le transfert des Actions sera reporté(e) jusqu'à ce que l'ensemble des frais et dépenses liés à cette Livraison ou ce transfert et payables par les Titulaires aient été payés à la satisfaction de l'Émetteur concerné.

#### 4.5 Notification de Transfert d'Actifs

Un Titulaire sera uniquement habilité à percevoir les montants ou les actifs qui lui sont spécifiés comme étant dus en vertu de cette Modalité des Titres Indexés sur Actions 4 s'il s'est conformé à la Modalité des Titres Indexés sur Actions 4.6 (*Procédures de Règlement Physique*). Tant que les Titres Indexés sur Actions sont enregistrés dans un système de compensation, toute communication émanant de ce système de compensation pour le compte du Titulaire et comportant les informations requises pour une Notification de Transfert d'Actifs, sera considérée comme une Notification de Transfert d'Actifs. Si les Titres sont des Titres Matérialisés représentés par un Certificat Global Provisoire, la restitution des Titres Indexés sur Actions à cette fin sera effectuée par présentation du Certificat Global Provisoire et par son annotation établissant le montant en principal des Titres Indexés sur Actions auxquels la Notification de Transfert d'Actifs se rapporte.

#### 4.6 Procédures de Règlement Physique

##### (a) *Procédures des Titulaires*

Si les Conditions Définitives applicables stipulent que le "Règlement Physique" soit le "Règlement Physique ou Règlement en Numéraire" est applicable, toute Livraison des Actions relative au Montant de Règlement Physique aura lieu conformément aux lois boursières applicables et aux et aux dispositions exposées ci-après dans la présente Modalité des Titres Indexés sur Actions 4.6.

(i) Afin de recevoir le Montant de Règlement Physique, le Titulaire concerné devra (en agissant lui-même ou en s'assurant qu'un dépositaire, un conservateur ou une entité un rôle similaire relativement aux Titres agisse au nom du Titulaire à cet égard), au moins (I) trois (3) Jours Ouvrés, ou tel autre nombre spécifié dans les Conditions Définitives applicables ou (II) ou tel autre nombre inférieur de Jour Ouvrés déterminé par l'Émetteur et notifié aux Titulaires de Titres relativement à la Souche de Titres concernée, dans chaque cas avant la Date de Règlement Physique :

(A) si les Titres Indexés sur Actions sont des Titres Matérialisés représentés par un Certificat Global Provisoire, présenter une notification à Euroclear et/ou Clearstream, Luxembourg, le cas échéant, copie étant donnée à tout Agent Payeur ou Agent de Registre et à l'Émetteur concerné, via le Système EUCLID ou tout système équivalent ou venant à lui succéder (une **Notification EUCLID**) ; ou

(B) si le Titre Indexé sur Actions est un Titre Définitif Matérialisé au Porteur, remettre à l'Agent Payeur ce Titre Définitif Matérialisé au Porteur (ce terme comprenant, pour les besoins de la présente Modalité des Titres Indexés sur Actions, le/les Reçu(s) et, si applicable, tous les Coupons non arrivés à échéance conformément à la Modalité Générale 5 (*Paiements*)), une Notification de Transfert d'Actifs complétée et se présentant substantiellement sous la forme prévue du Contrat de Service Financier (la **Notification de Transfert d'Actifs**)

(dont une copie peut être obtenue auprès des bureaux spécifiés de chacun des Agents Payeurs), une copie étant également adressée à l'Émetteur concerné.

- (ii) Le terme **Notification** employé ci-dessous fait référence à chacune des Notifications EUCLID et des Notifications de Transfert d'Actifs, le cas échéant.
- (iii) La Notification EUCLID à laquelle il fait référence ci-dessus doit :
  - (A) préciser le nom et l'adresse du Titulaire concerné et la personne auprès de laquelle l'Agent de Livraison peut obtenir différents détails concernant la Livraison du Montant de Règlement Physique ;
  - (B) préciser le nombre de Titres Indexés sur Actions objet de la Notification et le numéro de compte du Titulaire auprès de Euroclear ou Clearstream, Luxembourg, le cas échéant, à débiter de ces Titres Indexés sur Actions ;
  - (C) donner une instruction irrévocable de, et autoriser Euroclear, ou Clearstream, Luxembourg, le cas échéant à, débiter le compte du Titulaire concerné de ces Titres Indexés sur Actions à la date à laquelle ces Titres Indexés Actions sont remboursés conformément à la Modalité des Titres Indexés sur Actions 4.1 (*Livraison et paiement*) ;
  - (D) fournir le certificat du Titulaire certifiant s'il est un résident des États-Unis d'Amérique (*U.S. Person*) ou une personne agissant pour le compte d'un résident des États-Unis d'Amérique (*U.S. Person*), ou une personne établie aux États-Unis d'Amérique (*person within the United States*) (ces termes ayant la définition qui est octroyée à leur équivalent en anglais dans la partie "*Regulation S*" du *U.S. Securities Act de 1933*) ; et
  - (E) autoriser la production de cette Notification au cours de toute procédure juridique ou administrative.
- (iv) La Notification de Transfert d'Actifs à laquelle il fait référence ci-dessus doit :
  - (A) préciser le nom et l'adresse de la personne auprès de laquelle l'Agent de Livraison peut obtenir différents détails au titre de la Livraison du Montant de Règlement Physique ;
  - (B) autoriser la production de cette Notification au cours de toute procédure juridique ou administrative ; et
  - (C) fournir le certificat du Titulaire certifiant s'il est un résident des États-Unis d'Amérique (*U.S. Person*) ou une personne agissant pour le compte d'un résident des États-Unis d'Amérique (*U.S. Person*), ou une personne établie aux États-Unis d'Amérique (*person within the United States*) (ces termes ayant la définition qui est octroyée à leur équivalent en anglais dans la partie "*Regulation S*" du *U.S. Securities Act de 1933*).
- (v) Aucune Notification ne pourra être retirée après sa réception par Euroclear ou Clearstream, Luxembourg, l'Agent Payeur, le Teneur de Compte ou l'Émetteur concerné, le cas échéant.
- (vi) Après réception de cette Notification, le Titulaire concerné ne pourra plus transférer les Titres Indexés sur Actions objet de la Notification, et il ne sera donné suite à aucun

transfert des Titres Indexés sur Actions qui y sont mentionnés représentés par un Certificat Global Provisoire par Euroclear et/ou Clearstream, Luxembourg.

- (vii) La détermination du fait que la Notification est valable et a été convenablement complétée et adressée conformément à la présente Modalité des Titres Indexés sur Titre de Crédit 4.7, sera effectuée par Euroclear et/ou Clearstream, Luxembourg ou l'Émetteur concerné, le cas échéant, après consultation de l'Agent de Livraison et sera déterminante et opposable à l'égard de l'Émetteur concerné et du Titulaire concerné.

**(b) *Procédures de l'Émetteur concerné et d'autres personnes***

Dès la réception d'une Notification dûment complétée et (dans le cas de Titres Indexés sur Actions qui sont des Titres Définitifs Matérialisés au Porteur) le Titre Définitif Matérialisé au Porteur auquel la Notification se rapporte, l'Agent Payeur concerné et/ou Euroclear et/ou Clearstream, Luxembourg, le cas échéant, devront vérifier que la personne qui y est spécifiée comme titulaire de compte est effectivement le titulaire des Titres Indexés sur Actions selon ses registres.

Sous réserve des stipulations précédentes, s'agissant de Titres Indexés sur Actions, le Montant de Règlement Physique sera Livré aux risques du Titulaire concerné, d'une manière commercialement raisonnable telle que déterminée par l'Agent de Livraison comme étant appropriée à cette livraison à la Date de Règlement Physique de ces Titres Indexés sur Actions, sous réserve que le Titre Indexé sur Actions concerné sous forme de Titre Définitif Matérialisé au Porteur et la Notification soient livrés au plus tard la clôture des marchés à Luxembourg à la date (la **Date Limite de Notification**) se situant cinq (5) Jours Ouvrés (ou tout autre nombre indiqué dans les Conditions Définitives applicables) avant la Date de Règlement Physique.

**(c) *Retard ou Absence de la transmission de la Notification***

Si la Notification et, lorsque le Titre Indexé sur Actions est un Titre Définitif Matérialisé au Porteur, le Titre Définitif Matérialisé au Porteur correspondant, sont adressés à l'Émetteur concerné après la clôture des marchés à la Date Limite de Notification, alors le Montant de Règlement Physique sera livré dès que raisonnablement possible après la date d'exigibilité du remboursement des Titres Indexés sur Actions, aux risques du Titulaire concerné.

Afin de lever toute ambiguïté, sans préjudice de la Modalité des Titres Indexés sur Actions 4.1(a) et 4.1(b) (*Livraison et paiement*), ce Titulaire ne sera pas habilité à réclamer un quelconque paiement ou actif, que ce soit sous forme d'intérêts ou autrement, en cas de Livraison du Montant de Règlement Physique qui interviendrait après la date d'exigibilité du remboursement des Titres Indexés sur Actions conformément aux stipulations de la présente Modalité des Titres Indexés sur Actions 4.6 ou pour toute autre raison liée à des circonstances échappant au contrôle de l'Émetteur concerné.

**Si le Titulaire concerné ne transmet pas valablement (ou ne fait pas en sorte que soit transmise valablement en son nom) la Notification de la manière prévue dans ces Modalités, ou transmet une Notification (ou fait en sorte qu'une Notification soit transmise en son nom) un jour survenant 180 jours calendaires après la Date Limite de Notification, ou dans le cas de Titres Indexés sur Actions sous forme de Titres Définitifs Matérialisés au Porteur, ne transmet pas (ou ne fait pas en sorte que soit transmis) le Titre Définitif Matérialisé au Porteur y afférent ou ne paye pas les dépenses mentionnées à la Modalité des Titres Indexés sur Actions 4.4 (Livraison et frais), l'Émetteur concerné sera**

**dispensé de ses obligations en vertu des Titres Indexés sur Actions et n'aura pas d'obligations supplémentaires et n'assumera aucune responsabilité à ce titre.**

**(d) *Livraison aux risques du Titulaire de Titres***

L'Émetteur livrera le Montant de Règlement Physique au Titulaire de Titres aux risques de ce dernier, et aucun paiement ni livraison supplémentaire ne sera dû à un Titulaire de Titres si le Montant de Règlement Physique est livré après sa date d'échéance, dans des circonstances échappant au contrôle de l'Émetteur concerné ou de l'Agent de Livraison.

**(e) *Exonération de toute autre responsabilité de l'Émetteur***

Suite à la livraison du Montant de Règlement Physique par l'Émetteur concerné à un Titulaire de Titres en vertu de la présente Modalité des Titres Indexés sur Actions 4.6 mais avant que le Titulaire de Titres (ou son mandataire) ne devienne le titulaire du Action concerné (la **Période d'Intervention**), ni l'Émetteur concerné ni son agent ou mandataire (i) n'auront aucune obligation de livrer à ce Titulaire de Titres ou à tout bénéficiaire effectif ultérieur du Action concerné, toute lettre, tout certificat, toute notification, toute circulaire, tout dividende ou tout autre document ou paiement quelconque reçu par l'Émetteur concerné, son agent ou son mandataire en sa qualité de titulaire du Action concerné, (ii) n'exerceront tout ou partie des droits (y compris les droits de vote) s'attachant au Action concerné pendant la Période d'Intervention, ni ne seront tenus par aucune obligation d'exercer l'un quelconque de ces droits au cours de la Période d'Intervention (que ce soit en son propre nom ou au nom d'un quelconque Titulaire de Titres ou bénéficiaire effectif ultérieur du Action concerné), ni (iii) n'assumeront une responsabilité quelconque envers ce Titulaire de Titres ou tout propriétaire effectif ultérieur du Action concerné au titre de toute perte ou de tout dommage que ce Titulaire de Titres ou ce propriétaire effectif ultérieur pourrait subir en conséquence directe ou indirecte du fait que l'Émetteur concerné ou son agent ou mandataire serait enregistré en tant que propriétaire effectif du Action concerné pendant cette Période d'Intervention.

**(f) *Séquestre***

Si Séquestre est spécifié comme étant applicable par les Conditions Définitives applicables pour une Action, l'Émetteur concerné ou un Titulaire de Titres peut demander que le Règlement Physique se fasse par l'intermédiaire d'un Agent de Séquestre (dans le cas d'une telle demande par un Titulaire, uniquement en rapport aux Titres détenus par ce Titulaire). Les coûts et dépenses encourus en rapport avec l'établissement de cette convention d'entiercement sont pris en charge par le Titulaire concerné.

#### **4.7 Titres Indexés sur Panier d'Actions**

Si les Titres Indexés sur Actions sont des Titres Indexés sur Panier d'Actions, alors les dispositions des présentes Modalités des Titres Indexés sur Actions portant sur le règlement physique des Titres Indexés sur Actions s'appliqueront à chaque Titre Indexé sur Actions de manière distincte pour chaque Action, sauf disposition contraire prévue par la présente Modalité sur Titres Indexés sur Actions 4 . Les autres dispositions de ces présentes Modalités des Titres Indexés sur Actions devront être interprétées en ce sens.

### **5 DISPOSITIONS APPLICABLES AUX CERTIFICATS D'ACTIONS**

#### **5.1 Dispositions applicables aux Certificats d'Actions Partiellement "Lookthrough"**

Lorsque les Conditions Définitives applicables indiquent que les "Dispositions applicables aux Certificats d'Actions Partiellement "Lookthrough"" s'appliquent à une Action, alors les stipulations ci-

après s'appliqueront et, en ce qui concerne cette Action, les autres dispositions de ces Modalités des Titres Indexés sur Action seront réputées être amendées conformément aux stipulations de la présente Modalité des Titres Indexés sur Action 5.1.

- (a) La définition de " Cas d'Ajustement Potentiel" est modifiée comme suit :

**"Cas d'Ajustement Potentiel** désigne l'un quelconque des évènements suivants survenant après la Date de Conclusion :

- (A) opération de subdivision, regroupement ou reclassement d'Actions ou d'Actions Sous-Jacentes concernées (à moins que cette opération ne résulte d'un Cas de Fusion) ou distribution gratuite ou dividende sur ces Actions et/ou Actions Sous-Jacentes au profit de leurs détenteurs existants par voie de prime, de capitalisation ou d'émission similaire ;
- (B) distribution, émission ou dividende (ordinaire ou exceptionnel) au profit des détenteurs existants des Actions et/ou Actions Sous-Jacentes concernées, (I) de ces Actions et/ou Actions Sous-Jacentes, ou (II) d'autres actions ou titres conférant le droit de recevoir le paiement de dividendes et/ou le boni de liquidation de la Société du Panier ou de la Société Émettrice de l'Action, selon le cas, à égalité ou proportionnellement aux paiements ainsi effectués aux détenteurs de ces Actions et/ou Actions Sous-Jacentes, ou (III) d'actions ou autres titres de capital d'un autre émetteur, acquis ou détenu (directement ou indirectement) par la Société du Panier, la Société Émettrice de l'Action ou la Société Émettrice de l'Action Sous-Jacente, selon le cas, à la suite d'une scission ou de toute opération similaire, ou (d) de tout autre type de titres, droits, certificats ou autres actifs, dans chaque cas en contrepartie d'un paiement (en numéraire ou autre) représentant un montant inférieur au cours de marché en vigueur, tel que déterminé par l'Agent de Calcul ;
- (C) relativement à une Action ou à une Action Sous-Jacente, la détermination par l'Agent de Calcul qu'un montant par Action et/ou par Action Sous-Jacente constitue un dividende extraordinaire ;
- (D) un appel de fonds lancé par une Société du Panier, la Société Émettrice de l'Action ou la Société Émettrice de l'Action Sous-Jacente, selon le cas, au titre des Actions ou Actions Sous-Jacentes concernées qui ne sont pas intégralement libérées ;
- (E) un rachat des Actions ou des Actions Sous-Jacentes concernées par la Société du Panier, la Société Émettrice de l'Action, la Société Émettrice de l'Action Sous-Jacente ou l'une quelconque de leurs filiales respectives, selon le cas, que ce soit par voie de prélèvement sur les bénéfices ou de capital et que ce rachat soit payable en numéraire, par l'attribution de titres ou autrement ;
- (F) au titre d'une Société du Panier, d'une Société Émettrice de l'Action ou d'une Société Émettrice de l'Action Sous-Jacente, selon le cas, un évènement dont résulte une distribution de droits réservés aux profit des actionnaires, ou le détachement de tels droits par rapport aux actions ordinaires ou autres actions de cette Société du Panier, de cette Société Émettrice de l'Action ou de cette Société Émettrice de l'Action Sous-Jacente, selon le cas, en vertu d'un plan ou d'un accord portant sur les droits réservés aux actionnaires et visant à contrer des offres publiques d'achat hostiles, stipulant, lors de la survenance de certains évènements, une distribution d'actions privilégiées, de certificats, d'instruments de dette ou de droits de souscription d'actions à un prix inférieur à leur valeur de marché, tel que déterminée par l'Agent de Calcul, sous réserve que tout



ajustement opéré en conséquence d'un tel évènement soit corrigé lors du remboursement de ces titres ;

(G) tout autre évènement ayant, de l'avis de l'Agent de Calcul, un effet dilutif ou relutif sur la valeur théorique des Actions ou des Actions Sous-Jacentes concernées ; ou

(H) l'établissement de tout amendement ou supplément au Contrat de Dépôt,

étant précisé qu'un évènement visé aux sections (A) à (G) (incluse) ci-dessus concernant les Actions Sous-Jacentes ne constitueront pas un Cas d'Ajustement Potentiel à moins que l'Agent de Calcul n'estime que cet évènement a un effet dilutif ou relutif sur la valeur théorique des Actions."

(b) Après la déclaration par la Société du Panier, la Société Émettrice de l'Action ou la Société Émettrice de l'Action Sous-Jacente, selon le cas, des termes de tout Cas d'Ajustement Potentiel, l'Agent de Calcul déterminera :

(i) dans le cas d'un évènement visé aux sections (A) à (G) (incluse) de la définition de "Cas d'Ajustement Potentiel" qui survient relativement aux Actions Sous-Jacentes, si ce Cas d'Ajustement Potentiel a un effet dilutif ou relutif sur la valeur théorique des Actions concernées ; ou

(ii) dans le cas d'un évènement visé à la section (H) de la définition de "Cas d'Ajustement Potentiel", si ce Cas d'Ajustement Potentiel a un impact économique sur les Titres ;

et, dans chaque cas, l'Agent de Calcul pourra (I) procéder à l'ajustement correspondant (s'il y a lieu) de toute(s) disposition(s) pertinente(s) des modalités des Titres, comme l'Agent de Calcul l'estimera approprié pour tenir compte (1) lorsqu'il s'agit d'un évènement visé aux sections (A) à (G) (incluse) de la définition de "Cas d'Ajustement Potentiel", de cet effet de dilutif ou relutif et (2) lorsqu'il s'agit d'un évènement visé à la section (H) de la définition de "Cas d'Ajustement Potentiel", de cet impact économique sur les Titres, selon le cas (étant précisé qu'aucun ajustement ne sera opéré pour refléter uniquement les changements liés à la volatilité, aux dividendes prévisionnels, au taux de prêt de titres ou de la liquidité de l'Action concernée), et (II) déterminer la date à laquelle cet ajustement prendra effet ; l'Agent de Calcul pourra, mais sans y être tenu, déterminer l'ajustement approprié par référence à l'ajustement opéré au titre de ce Cas d'Ajustement Potentiel par une bourse d'options, sur les options portant sur les Actions ou les Actions Sous-Jacentes négociées sur cette bourse d'options, ou effectué par le Dépositaire au titre du Contrat de Dépôt, le cas échéant.

Si l'Agent de Calcul est dans l'incapacité de déterminer, ou ne détermine pas, les ajustements aux fins du sous-paragraphe ci-dessus, par l'envoi d'une notification conformément à Modalité Générale 14 (*Avis*), l'Émetteur concerné pourra procéder au remboursement des Titres en totalité, et non en partie, chaque Titre étant remboursé au Montant de Remboursement à la Juste Valeur de Marché ; les paiements seront effectués de la manière qui sera notifiée au Titulaires de Titres, conformément à la Modalité Générale 14 (*Avis*).

S'il procède à un ajustement de la nature précitée, l'Agent de Calcul devra en aviser dès que possible les Titulaires de Titres, conformément à la Modalité Générale 14 (*Avis*), indiquant l'ajustement apporté à une ou plusieurs dispositions pertinentes des modalités des Titres, et décrivant brièvement le Cas d'Ajustement Potentiel.

Nonobstant ce qui précède, si Déclencheur Essentiel est spécifié applicable dans les Conditions Définitives, les Modalités Générales 6.7 et 12.3 (f) s'appliquent.

- (c) Les définitions de "Cas de Fusion" et d'"Offre Publique" sont modifiées conformément à l'Amendement DR.
- (d) Si l'Agent de Calcul détermine qu'un Cas de Fusion ou une Offre Publique est survenu(e) relativement à une Action Sous-Jacente, alors dans le cas où l'Agent de Calcul procède à un ajustement des modalités des Titres relativement à un Cas de Fusion ou une Offre Publique, l'Agent de Calcul pourra (entre autres facteurs) se référer à tout ajustement effectué par le Dépositaire au titre du Contrat de Dépôt.
- (e) Les définitions de "Nationalisation", "Insolvabilité" et "Radiation de la Cote" sont modifiées conformément à l'Amendement DR.
- (f) Nonobstant toute stipulation contraire incluse dans la définition de "Radiation de la Cote", une Radiation de la Cote n'interviendra pas relativement aux Actions Sous-Jacentes si les Actions Sous-Jacentes sont de nouveau immédiatement inscrites à la cote officielle, négociées ou cotées publiquement sur une bourse ou un système de cotation, quel que soit la localisation de cette bourse ou de ce système de cotation.
- (g) La Modalité des Titres Indexés sur Actions 3.2(b)(i) est modifiée comme suit :
  - "(ii) Conséquences de la survenance d'un Évènement Exceptionnel
    - (A) S'il survient un Évènement Exceptionnel en relation avec une Action ou une Action Sous-Jacente, selon le cas, au moment ou à la suite de la Date de Conclusion, l'Émetteur pourra prendre, s'il y a lieu, l'une quelconque des mesures décrites aux (I), (II), (III) ou (IV) ci-dessous:
      - (I) exiger de l'Agent de Calcul qu'il détermine l'ajustement approprié (éventuel) devant être apporté aux Modalités des Titres afin de tenir compte du Cas de Fusion, de l'Offre Publique, de la Radiation de la Cote, de l'Insolvabilité, de la Nationalisation ou de la Résiliation du Contrat de Dépôt, selon le cas, et déterminer la date à laquelle cet ajustement prendra effet ; les ajustements pertinents pourront inclure, sans caractère limitatif, des ajustements pour tenir compte des changements intervenus dans la volatilité, les dividendes prévisionnels, le taux de prêt de titres ou la liquidité afférents aux Actions ou aux Actions Sous-Jacentes, selon le cas, ou aux Titres ; l'Agent de Calcul pourra (mais sans y être tenu) déterminer l'ajustement approprié par référence à l'ajustement opéré par toute bourse d'options au titre du Cas de Fusion, de l'Offre Publique, de la Radiation de la Cote, de l'Insolvabilité, de la Résiliation du Contrat de Dépôt ou de la Nationalisation, selon le cas, sur les options portant sur les Actions ou les Actions Sous-Jacentes, selon le cas, négociées sur cette bourse d'options ; ou
      - (II) en adressant une notification aux Titulaires de Titres conformément à la Modalité Générale 14 (*Avis*), rembourser la totalité et non pas une partie seulement des Titres, chaque Titre étant remboursé au Montant de Remboursement à la Juste Valeur de Marché reflétant les conséquences de(s) l'Évènement(s) Exceptionnel(s) concerné(s); ou
      - (III) dans le cas de Titres Indexés sur Panier d'Actions et lorsqu'une Pondération est spécifiée dans les Conditions Définitives applicables

comme étant applicable à chaque Action du Panier, rembourser les Titres en partie en adressant une notification aux Titulaires de Titres conformément à la Modalité Générale 14 (*Avis*) ; si les Titres sont ainsi remboursés en partie, la part de chaque Titre représentant la sommes des Pondérations applicables aux Actions affectées par l'Évènement Exceptionnel (les **Actions Affectées**) devra être remboursé à un montant (le **Montant Remboursé**) égal au produit du Montant de Remboursement à la Juste Valeur de Marché et de la sommes des Pondérations applicables aux Actions Affectées ; l'Agent de Calcul déterminera les ajustements appropriés (éventuels) devant être apporté aux Modalités des Titres afin de tenir compte de ce remboursement partiel ; afin de lever toute ambiguïté, le montant en principal restant de chaque Titre après ce remboursement et cet ajustement demeurera en circulation et restera pleinement en vigueur et en effet ; les paiements seront effectués de la manière qui sera notifiée aux Titulaires de Titres conformément à la Modalité Générale 14 (*Avis*) ; ou

- (IV) dans le cas de Titres Indexés sur Panier d'Actions, à la Date de Fusion, à la Date de l'Offre Publique ou à la date de la Nationalisation, de la Radiation de la Cote, de l'Insolvabilité ou de la Résiliation du Contrat de Dépôt (selon le cas) ou après cette date, exiger de l'Agent de Calcul qu'il ajuste le Panier d'Actions, en y incluant de nouvelles actions sélectionnées par ses soins conformément aux critères de sélection indiqués au paragraphe (B) ci-dessous (les **Actions de Substitution**) en lieu et place des Actions Affectées, moyennant quoi les Actions de Substitution seront réputées être des Actions et l'émetteur de ces actions sera réputé être une Société Émettrice de l'Action ou une Société du Panier pour les besoins des Titres, et l'Agent de Calcul procédera à l'ajustement (éventuel) des Modalités des Titres qu'il jugera approprié ; cette substitution et l'ajustement corrélatif du Panier d'Actions seront réputés prendre effet à la date choisie par l'Agent de Calcul (la **Date de Substitution**) et spécifiée dans la notification visée au paragraphe (C) ci-dessous, laquelle pourra (mais ne devra pas nécessairement) être la Date de Fusion, la Date de l'Offre Publique ou la date de la Nationalisation, de l'Insolvabilité ou de la Résiliation du Contrat de Dépôt, selon le cas.

La Pondération de chaque Action de Substitution (le cas échéant) sera égale à la Pondération de l'Action Affectée correspondante.

- (B) Pour être sélectionnée comme une Action de Substitution, l'Action concernée doit être une action qui, de l'avis de l'Agent de Calcul :
- (I) n'est pas déjà comprise dans le Panier d'Actions ;
  - (II) est émise par un émetteur appartenant (1) à un secteur économique similaire à celui de la Société Émettrice de l'Action ou de la Société du Panier émettrice de l'Action Affectée ou (2) dans le cas d'un Évènement Exceptionnel affectant une Action Sous-Jacente, à un secteur économique similaire à celui de la Société Émettrice de l'Action Sous-Jacente; et

- (III) dont l'émetteur présente une capitalisation boursière, un standing international et une exposition comparables à ceux (1) de la Société Émettrice de l'Action ou de la Société du Panier émettrice de l'Action Affectée ou (2) dans le cas d'un Évènement Exceptionnel affectant une Action Sous-Jacente, à ceux de la Société Émettrice de l'Action Sous-Jacente.
- (C) Pour les besoins de la Modalité des Titres Indexés sur Actions 3.2(b)(ii), la définition d'"Évènement Exceptionnel" inclura la Résiliation du Contrat de Dépôt.
- (D) En cas de survenance d'un Évènement Exceptionnel, l'Émetteur devra adresser une notification dès que possible aux Titulaires de Titres, conformément à la Modalité Générale 14 (*Avis*), indiquant la survenance du Cas de Fusion, de l'Offre Publique, de la Radiation de la Cote, de l'Insolvabilité, de la Résiliation du Contrat de Dépôt ou de la Nationalisation, selon le cas, et donnant des détails sur cet événement et la mesure qu'il a proposé de prendre à cet égard, y compris, en cas de Substitution d'Actions, l'identité des Actions de Substitution et la Date de Substitution. Selon le cas, les paiements seront effectués de la manière qui sera notifiée aux Titulaires de Titres conformément à la Modalité Générale 14 (*Avis*)."
- (h) La définition d'"Ouverture d'une Procédure de Faillite" est modifiée conformément à l'Amendement DR.
- (i) La définition de "Perturbation des Opérations de Couverture" est modifiée comme suit :  

**"Perturbation des Opérations de Couverture** désigne, à moins que la Perturbation des Opérations de Couverture soit indiquée comme étant inapplicable dans les Conditions Définitives applicables, la situation dans laquelle l'Émetteur concerné, le Garant (s'il y a lieu) et/ou l'un quelconque de leurs Affiliés respectifs se trouve dans l'incapacité, en dépit de leurs efforts commercialement raisonnables, (i) d'acquérir, d'établir, de rétablir, de remplacer, de maintenir, de dénouer ou de céder toute(s) transaction(s) ou tout(s) actif(s) qu'il juge nécessaire(s) pour couvrir tout risque de cours (y compris, sans caractère limitatif, le risque de change et le risque de cours d'actions) encouru par l'Émetteur concerné ou le Garant (s'il y a lieu) et/ou l'un quelconque de leurs Affiliés respectifs du fait de l'émission des Titres et de l'exécution de ses obligations en vertu des Titres (y compris, dans le cas de Titres pour lesquels les Conditions Définitives applicables indiquent que les "Dispositions applicables aux Certificats d'Actions Partiellement "Lookthrough"" s'appliquent à une ou plusieurs Actions, les Actions en question), ou (ii) de réaliser, recouvrer, verser, recevoir, rapatrier ou transférer les produits de l'une quelconque de ces transactions ou de l'un quelconque de ces actifs (y compris, dans le cas de Titres pour lesquels les Conditions Définitives applicables indiquent que les "Dispositions applicables aux Certificats d'Actions Partiellement "Lookthrough"" s'appliquent à une ou plusieurs Actions, les Actions en question)."
- (j) La définition de "Coût Accru des Opérations de Couverture" est modifiée comme suit :  

**"Coût Accru des Opérations de Couverture** désigne, à moins que le Coût Accru des Opérations de Couverture soit indiqué comme étant inapplicable dans les Conditions Définitives applicables, la situation dans laquelle l'Émetteur concerné, le Garant (s'il y a lieu) et/ou l'un quelconque de leurs Affiliés respectifs encourraient un montant d'impôts, taxes, frais ou commissions (autres que les commissions de courtage) substantiellement accru

(par comparaison avec les circonstances existant à la Date de Conclusion) pour (a) acquérir, établir, rétablir, remplacer, maintenir, dénouer ou céder toute(s) transaction(s) ou de tout(s) actif(s) qu'il jugera nécessaire(s) pour couvrir tout risque de cours (y compris, sans caractère limitatif, le risque de cours d'actions, le risque de change et le risque de taux d'intérêt) encouru par l'Émetteur concerné ou le Garant (s'il y a lieu) et/ou l'un quelconque de leurs Affiliés respectifs du fait de l'émission des Titres et de l'exécution de ses obligations en vertu des Titres (y compris, dans le cas de Titres pour lesquels les Conditions Définitives applicables indiquent que les "Dispositions applicables aux Certificats d'Actions Partiellement "Lookthrough"" s'appliquent à une ou plusieurs Actions, les Actions en question), ou (b) réaliser, recouvrer ou verser les produits de l'une quelconque de ces transactions ou de l'un quelconque de ces actifs (y compris, dans le cas de Titres pour lesquels les Conditions Définitives applicables indiquent que les "Dispositions applicables aux Certificats d'Actions Partiellement "Lookthrough"" s'appliquent à une ou plusieurs Actions, les Actions en question), étant entendu que tout montant substantiellement accru encouru exclusivement en raison de la détérioration de la solvabilité de l'Émetteur concerné, du Garant (s'il y a lieu) et/ou de leurs Affiliés respectifs, ne sera pas réputé constituer un Coût Accru des Opérations de Couverture."

Pour éviter tout doute, lorsqu'une disposition est amendée en vertu des dispositions de la présente Modalité des Titres Indexés sur Actions 5.1 conformément à l'Amendement DR, si l'évènement décrit dans cette disposition survient relativement à une Action Sous-Jacente ou à une Société Émettrice de l'Action Sous-Jacente, alors la conséquence de cet évènement sera interprétée de façon cohérente avec l'Amendement DR et cet évènement.

Nonobstant ce qui précède, si Déclencheur Essentiel est spécifié applicable dans les Conditions Définitives, les Modalités Générales 6.7 et 12.3 (f) s'appliquent.

## 5.2 Dispositions applicables aux Certificats d'Actions Totalement "Lookthrough"

Lorsque les Conditions Définitives applicables indiquent que les "Dispositions applicables aux Certificats d'Actions Totalement "Lookthrough"" s'appliquent à une Action, alors les stipulations ci-après s'appliqueront et, en ce qui concerne cette Action, les autres dispositions de ces Modalités des Titres Indexés sur Action seront réputées être amendées conformément aux stipulations de la présente Modalité des Titres Indexés sur Action 5.1.

- (a) La définition de " Cas d'Ajustement Potentiel" est modifiée comme suit :

**"Cas d'Ajustement Potentiel** désigne l'un quelconque des évènements suivants survenant après la Date de Conclusion :

- (A) opération de subdivision, regroupement ou reclassement d'Actions ou d'Actions Sous-Jacentes concernées (à moins que cette opération ne résulte d'un Cas de Fusion) ou distribution gratuite ou dividende sur ces Actions et/ou Actions Sous-Jacentes au profit de leurs détenteurs existants par voie de prime, de capitalisation ou d'émission similaire ;
- (B) distribution, émission ou dividende (ordinaire ou exceptionnel) au profit des détenteurs existants des Actions et/ou Actions Sous-Jacentes concernées, (I) de ces Actions et/ou Actions Sous-Jacentes, ou (II) d'autres actions ou titres conférant le droit de recevoir le paiement de dividendes et/ou le boni de liquidation de la Société du Panier ou de la Société Émettrice de l'Action, selon le cas, à égalité ou proportionnellement aux paiements ainsi effectués aux détenteurs de ces Actions et/ou Actions Sous-Jacentes, ou (III) d'actions ou autres titres de capital d'un autre émetteur, acquis ou détenu (directement ou indirectement) par la Société du Panier, la Société Émettrice de l'Action ou la Société

Émettrice de l'Action Sous-Jacente, selon le cas, à la suite d'une scission ou de toute opération similaire, ou (d) de tout autre type de titres, droits, certificats ou autres actifs, dans chaque cas en contrepartie d'un paiement (en numéraire ou autre) représentant un montant inférieur au cours de marché en vigueur, tel que déterminé par l'Agent de Calcul ;

- (C) relativement à une Action ou à une Action Sous-Jacente, la détermination par l'Agent de Calcul qu'un montant par Action et/ou par Action Sous-Jacente constitue un dividende extraordinaire ;
- (D) un appel de fonds lancé par une Société du Panier, la Société Émettrice de l'Action ou la Société Émettrice de l'Action Sous-Jacente, selon le cas, au titre des Actions ou Actions Sous-Jacentes concernées qui ne sont pas intégralement libérées ;
- (E) un rachat des Actions ou des Actions Sous-Jacentes concernées par la Société du Panier, la Société Émettrice de l'Action, la Société Émettrice de l'Action Sous-Jacente ou l'une quelconque de leurs filiales respectives, selon le cas, que ce soit par voie de prélèvement sur les bénéfices ou de capital et que ce rachat soit payable en numéraire, par l'attribution de titres ou autrement ;
- (F) au titre d'une Société du Panier, d'une Société Émettrice de l'Action ou d'une Société Émettrice de l'Action Sous-Jacente, selon le cas, un événement dont résulte une distribution de droits réservés aux profit des actionnaires, ou le détachement de tels droits par rapport aux actions ordinaires ou autres actions de cette Société du Panier, de cette Société Émettrice de l'Action ou de cette Société Émettrice de l'Action Sous-Jacente, selon le cas, en vertu d'un plan ou d'un accord portant sur les droits réservés aux actionnaires et visant à contrer des offres publiques d'achat hostiles, stipulant, lors de la survenance de certains événements, une distribution d'actions privilégiées, de certificats, d'instruments de dette ou de droits de souscription d'actions à un prix inférieur à leur valeur de marché, tel que déterminée par l'Agent de Calcul, sous réserve que tout ajustement opéré en conséquence d'un tel événement soit corrigé lors du remboursement de ces titres ;
- (G) tout autre événement ayant, de l'avis de l'Agent de Calcul, un effet dilutif ou relutif sur la valeur théorique des Actions ou des Actions Sous-Jacentes concernées ; ou
- (H) l'établissement de tout amendement ou supplément au Contrat de Dépôt,

étant précisé qu'un événement visé aux sections (A) à (G) (incluse) ci-dessus concernant les Actions Sous-Jacentes ne constitueront pas un Cas d'Ajustement Potentiel à moins que l'Agent de Calcul n'estime que cet événement a un effet dilutif ou relutif sur la valeur théorique des Actions."

- (b) Après la déclaration par la Société du Panier, la Société Émettrice de l'Action ou la Société Émettrice de l'Action Sous-Jacente, selon le cas, des termes de tout Cas d'Ajustement Potentiel, l'Agent de Calcul déterminera :
  - (i) dans le cas d'un événement visé aux sections (A) à (G) (incluse) de la définition de "Cas d'Ajustement Potentiel" qui survient relativement aux Actions Sous-Jacentes, si ce Cas d'Ajustement Potentiel a un effet dilutif ou relutif sur la valeur théorique des Actions concernées ; ou
  - (ii) dans le cas d'un événement visé à la section (H) de la définition de "Cas d'Ajustement Potentiel", si ce Cas d'Ajustement Potentiel a un impact économique sur les Titres ;

et, dans chaque cas, l'Agent de Calcul pourra (I) procéder à l'ajustement correspondant (s'il y a lieu) de toute(s) disposition(s) pertinente(s) des modalités des Titres, comme l'Agent de Calcul l'estimera approprié pour tenir compte (1) lorsqu'il s'agit d'un événement visé aux sections (A) à (G) (incluse) de la définition de "Cas d'Ajustement Potentiel", de cet effet de dilutif ou relutif et (2) lorsqu'il s'agit d'un événement visé à la section (H) de la définition de "Cas d'Ajustement Potentiel", de cet impact économique sur les Titres, selon le cas (étant précisé qu'aucun ajustement ne sera opéré pour refléter uniquement les changements liés à la volatilité, aux dividendes prévisionnels, au taux de prêt de titres ou de la liquidité de l'Action concernée), et (II) déterminer la date à laquelle cet ajustement prendra effet ; l'Agent de Calcul pourra, mais sans y être tenu, déterminer l'ajustement approprié par référence à l'ajustement opéré au titre de ce Cas d'Ajustement Potentiel par une bourse d'options, sur les options portant sur les Actions ou les Actions Sous-Jacentes négociées sur cette bourse d'options, ou effectué par le Dépositaire au titre du Contrat de Dépôt, le cas échéant.

Si l'Agent de Calcul est dans l'incapacité de déterminer, ou ne détermine pas, les ajustements aux fins du sous-paragraphe ci-dessus, par l'envoi d'une notification conformément à Modalité Générale 14 (*Avis*), l'Émetteur concerné pourra procéder au remboursement des Titres en totalité, et non en partie, chaque Titre étant remboursé au Montant de Remboursement à la Juste Valeur de Marché ; les paiements seront effectués de la manière qui sera notifiée au Titulaires de Titres, conformément à la Modalité Générale 14 (*Avis*).

S'il procède à un ajustement de la nature précitée, l'Agent de Calcul devra en aviser dès que possible les Titulaires de Titres, conformément à la Modalité Générale 14 (*Avis*), indiquant l'ajustement apporté à une ou plusieurs dispositions pertinentes des modalités des Titres, et décrivant brièvement le Cas d'Ajustement Potentiel.

Nonobstant ce qui précède, si Déclencheur Essentiel est spécifié applicable dans les Conditions Définitives, les Modalités Générales 6.7 et 12.3 (f) s'appliquent.

- (c) Les définitions de "Cas de Fusion" et d'"Offre Publique" sont modifiées conformément à l'Amendement DR.
- (d) Si l'Agent de Calcul détermine qu'un Cas de Fusion ou une Offre Publique est survenu(e) relativement à une Action Sous-Jacente, alors dans le cas où l'Agent de Calcul procède à un ajustement des modalités des Titres relativement à un Cas de Fusion ou une Offre Publique, l'Agent de Calcul pourra (entre autres facteurs) se référer à tout ajustement effectué par le Dépositaire au titre du Contrat de Dépôt.
- (e) Les définitions de "Nationalisation", "Insolvabilité" et "Radiation de la Cote" sont modifiées conformément à l'Amendement DR.
- (f) La Modalité des Titres Indexés sur Actions 3.2(b)(i) est modifiée comme suit :
  - "(ii) Conséquences de la survenance d'un Évènement Exceptionnel
    - (A) S'il survient un Évènement Exceptionnel en relation avec une Action ou une Action Sous-Jacente, selon le cas, au moment ou à la suite de la Date de Conclusion, l'Émetteur pourra prendre, s'il y a lieu, l'une quelconque des mesures décrites aux (I), (II), (III) ou (IV) ci-dessous:
      - (I) exiger de l'Agent de Calcul qu'il détermine l'ajustement approprié (éventuel) devant être apporté aux Modalités des Titres afin de tenir compte du Cas de Fusion, de l'Offre Publique, de la Radiation de la

Cote, de l'Insolvabilité, de la Nationalisation ou de la Résiliation du Contrat de Dépôt, selon le cas, et déterminer la date à laquelle cet ajustement prendra effet ; les ajustements pertinents pourront inclure, sans caractère limitatif, des ajustements pour tenir compte des changements intervenus dans la volatilité, les dividendes prévisionnels, le taux de prêt de titres ou la liquidité afférents aux Actions ou aux Actions Sous-Jacentes, selon le cas, ou aux Titres ; l'Agent de Calcul pourra (mais sans y être tenu) déterminer l'ajustement approprié par référence à l'ajustement opéré par toute bourse d'options au titre du Cas de Fusion, de l'Offre Publique, de la Radiation de la Cote, de l'Insolvabilité, de la Résiliation du Contrat de Dépôt ou de la Nationalisation, selon le cas, sur les options portant sur les Actions ou les Actions Sous-Jacentes, selon le cas, négociées sur cette bourse d'options ; ou

- (II) en adressant une notification aux Titulaires de Titres conformément à la Modalité Générale 14 (*Avis*), rembourser la totalité et non pas une partie seulement des Titres, chaque Titre étant remboursé au Montant de Remboursement à la Juste Valeur de Marché reflétant les conséquences de(s) l'Évènement(s) Exceptionnel(s) concerné(s); ou
- (III) dans le cas de Titres Indexés sur Panier d'Actions et lorsqu'une Pondération est spécifiée dans les Conditions Définitives applicables comme étant applicable à chaque Action du Panier, rembourser les Titres en partie en adressant une notification aux Titulaires de Titres conformément à la Modalité Générale 14 (*Avis*) ; si les Titres sont ainsi remboursés en partie, la part de chaque Titre représentant la sommes des Pondérations applicables aux Actions affectées par l'Évènement Exceptionnel (les **Actions Affectées**) devra être remboursé à un montant (le **Montant Remboursé**) égal au produit du Montant de Remboursement à la Juste Valeur de Marché et de la sommes des Pondérations applicables aux Actions Affectées ; l'Agent de Calcul déterminera les ajustements appropriés (éventuels) devant être apporté aux Modalités des Titres afin de tenir compte de ce remboursement partiel ; afin de lever toute ambiguïté, le montant en principal restant de chaque Titre après ce remboursement et cet ajustement demeurera en circulation et restera pleinement en vigueur et en effet ; les paiements seront effectués de la manière qui sera notifiée aux Titulaires de Titres conformément à la Modalité Générale 14 (*Avis*) ; ou
- (IV) dans le cas de Titres Indexés sur Panier d'Actions, à la Date de Fusion, à la Date de l'Offre Publique ou à la date de la Nationalisation, de la Radiation de la Cote, de l'Insolvabilité ou de la Résiliation du Contrat de Dépôt (selon le cas) ou après cette date, exiger de l'Agent de Calcul qu'il ajuste le Panier d'Actions, en y incluant de nouvelles actions sélectionnées par ses soins conformément aux critères de sélection indiqués au paragraphe (B) ci-dessous (les **Actions de Substitution**) en lieu et place des Actions Affectées, moyennant quoi les Actions de Substitution seront réputées être des Actions et l'émetteur de ces actions sera réputé être une Société Émettrice de l'Action ou une Société du



Panier pour les besoins des Titres, et l'Agent de Calcul procédera à l'ajustement (éventuel) des Modalités des Titres qu'il jugera approprié ; cette substitution et l'ajustement corrélatif du Panier d'Actions seront réputés prendre effet à la date choisie par l'Agent de Calcul (la **Date de Substitution**) et spécifiée dans la notification visée au paragraphe (C) ci-dessous, laquelle pourra (mais ne devra pas nécessairement) être la Date de Fusion, la Date de l'Offre Publique ou la date de la Nationalisation, de l'Insolvabilité ou de la Résiliation du Contrat de Dépôt, selon le cas.

La Pondération de chaque Action de Substitution (le cas échéant) sera égale à la Pondération de l'Action Affectée correspondante.

- (B) Pour être sélectionnée comme une Action de Substitution, l'Action concernée doit être une action qui, de l'avis de l'Agent de Calcul :
  - (I) n'est pas déjà comprise dans le Panier d'Actions ;
  - (II) est émise par un émetteur appartenant (1) à un secteur économique similaire à celui de la Société Émettrice de l'Action ou de la Société du Panier émettrice de l'Action Affectée ou (2) dans le cas d'un Évènement Exceptionnel affectant une Action Sous-Jacente, à un secteur économique similaire à celui de la Société Émettrice de l'Action Sous-Jacente; et
  - (III) dont l'émetteur présente une capitalisation boursière, un standing international et une exposition comparables à ceux (1) de la Société Émettrice de l'Action ou de la Société du Panier émettrice de l'Action Affectée ou (2) dans le cas d'un Évènement Exceptionnel affectant une Action Sous-Jacente, à ceux de la Société Émettrice de l'Action Sous-Jacente.
- (C) Pour les besoins de la Modalité des Titres Indexés sur Actions 3.2(b)(ii), la définition d'"Évènement Exceptionnel" inclura la Résiliation du Contrat de Dépôt.
- (D) En cas de survenance d'un Évènement Exceptionnel, l'Émetteur devra adresser une notification dès que possible aux Titulaires de Titres, conformément à la Modalité Générale 14 (*Avis*), indiquant la survenance du Cas de Fusion, de l'Offre Publique, de la Radiation de la Cote, de l'Insolvabilité, de la Résiliation du Contrat de Dépôt ou de la Nationalisation, selon le cas, et donnant des détails sur cet événement et la mesure qu'il a proposé de prendre à cet égard, y compris, en cas de Substitution d'Actions, l'identité des Actions de Substitution et la Date de Substitution. Selon le cas, les paiements seront effectués de la manière qui sera notifiée aux Titulaires de Titres conformément à la Modalité Générale 14 (*Avis*)."
- (E) Nonobstant ce qui précède, si Déclencheur Essentiel est spécifié applicable dans les Conditions Définitives, les Modalités Générales 6.7 et 12.3 (f) s'appliquent.
- (g) La définition d'"Ouverture d'une Procédure de Faillite" est modifiée conformément à l'Amendement DR.

- (h) Aux fins de déterminer si un Cas de Perturbation de Marché est survenu relativement à une Action pour laquelle les Conditions Définitives applicables indiquent que les "Dispositions applicables aux Certificats d'Actions Totalement "Lookthrough"" s'appliquent, les amendements suivants seront réputés être effectués aux Modalités des Tires Indexés sur Actions :
- (i) dans les définitions de "Jour de Bourse", "Jour de Bourse (Base Action Unique)", "Jour de Bourse (Base par Action) ", "Jour de Bourse (Base Toutes Actions)", "Heure de Clôture Prévue", "Jour de Négociation Prévu (Base Action Unique)", "Jour de Négociation Prévu (Base par Action) ", "Jour de Négociation Prévu (Base Toutes Actions)", Perturbation de Négociation, Perturbation de Bourse, Clôture Anticipée et Jour de Perturbation, chaque référence à la "Bourse " sera réputée inclure une référence à la bourse primaire ou au système de cotation sur lequel les Actions Sous-Jacentes sont négociées, tel que déterminé par l'Agent de Calcul ;
  - (ii) dans les définitions de "Jour de Bourse", "Jour de Bourse (Base Action Unique)", "Jour de Bourse (Base par Action) ", "Jour de Bourse (Base Toutes Actions)", "Heure de Clôture Prévue", "Jour de Négociation Prévu (Base Action Unique)", "Jour de Négociation Prévu (Base par Action) ", "Jour de Négociation Prévu (Base Toutes Actions)", Perturbation de Négociation, Perturbation de Bourse, Clôture Anticipée et Jour de Perturbation, chaque référence à la "Bourse Connexe" sera réputée inclure une référence à la bourse primaire ou au système de cotation sur lequel les contrats à terme et les contrats d'option relatifs aux Actions Sous-Jacentes sont négociés, tel que déterminé par l'Agent de Calcul ; et
  - (iii) les définitions de Cas de Perturbation, Perturbation de Négociation et Perturbation de Bourse sont modifiées conformément à l'Amendement DR.

Pour éviter tout doute, lorsqu'une disposition est amendée en vertu des dispositions de la présente Modalité des Titres Indexés sur Actions 5.2 conformément à l'Amendement DR, si l'évènement décrit dans cette disposition survient relativement à une Action Sous-Jacente ou à une Société Emettrice de l'Action Sous-Jacente, alors la conséquence de cet évènement sera interprétée de façon cohérente avec l'Amendement DR et cet évènement.

### 5.3 Définitions applicables aux Certificats d'Actions

Les définitions suivantes s'appliquent pour les besoins de cette Modalité des Titres Indexés sur Actions 5.

**Action Sous-Jacente** désigne, relativement à une Action, les actions ou autres titres qui sont couverts par le Contrat de Dépôt relatif à cette Action.

**Amendement DR** signifie, lorsqu'il s'applique à une définition ou à une stipulation, que les amendements suivants sont apportés à cette définition ou stipulation:

- (a) toutes les références à "Action" sont supprimées et remplacées par les termes "Action ou Action Sous-Jacente" ;
- (b) toutes les références à "Actions" sont supprimées et remplacées par les termes "Actions ou Actions Sous-Jacentes" ;
- (c) toutes les références à "Société du Panier ou Société Emettrice de l'Action, selon le cas" sont supprimées et remplacées par les termes " Société du Panier, Société Emettrice de l'Action ou Société Emettrice de l'Action Sous-Jacente, selon le cas" ; et

- (d) toutes les références à "Société du Panier ou ses filiales ou Société Emettrice de l'Action ou ses filiales, selon le cas" sont supprimées et remplacées par les termes " Société du Panier, Société Emettrice de l'Action ou Société Emettrice de l'Action Sous-Jacente, ou leurs filiales respectives, selon le cas".

**Contrat de Dépôt** désigne, relativement à une Action pour laquelle les Conditions Définitives applicables indiquent que les "Dispositions applicables aux Certificats d'Actions Partiellement "Lookthrough"" ou les "Dispositions applicables aux Certificats d'Actions Totalement "Lookthrough"" s'appliquent, les contrats et autres instruments constitutifs de cette Action, tels qu'amendés le cas échéant conformément à leurs termes.

**Dépositaire** désigne, relativement à une Action pour laquelle les Conditions Définitives applicables indiquent que les "Dispositions applicables aux Certificats d'Actions Partiellement "Lookthrough"" ou les "Dispositions applicables aux Certificats d'Actions Totalement "Lookthrough"" s'appliquent, la société qui a émis cette Action, ou toute émetteur de l'Action successeur le cas échéant.

**Résiliation du Contrat de Dépôt** désigne une annonce publique par le Dépositaire selon laquelle le Contrat de Dépôt est (ou sera) résilié.

**Société Emettrice de l'Action Sous-Jacente** désigne, relativement à une Action Sous-Jacente, la société qui a émis cette Action Sous-Jacente.

## CHAPITRE 8 – MODALITÉS DES ACTIFS – TITRES INDEXÉS SUR PANIER D'ACTIFS MULTIPLES

*Ce chapitre prévoit les modalités supplémentaires pour les Titres Indexés sur Panier d'Actifs Multiples.*

*Les modalités exposées ci-dessous (les **Modalités des Titres Indexés sur Panier d'Actifs Multiples**) s'appliquent aux Titres si les Conditions Définitives applicables prévoient l'application de Titres à Coupon Indexé sur Panier d'Actifs Multiples ou de Titres à Remboursement Indexé sur Panier d'Actifs Multiples). Ces Modalités des Titres Indexés sur Panier d'Actifs Multiples s'appliquent sous réserve des ajouts qui pourront leur être apportés par les Conditions Définitives applicables.*

*Les termes commençant par des majuscules qui ne sont pas définis dans ces Modalités des Titres Indexés sur Panier d'Actifs Multiples ou ailleurs dans les Modalités des Titres auront la signification qui leur est donnée dans les Conditions Définitives applicables (y compris, sans caractère limitatif, la Modalité Définitions).*

*Sauf indication contraire, Les Références faites dans ces Modalités des Titres Indexés sur Panier d'Actifs Multiples à une Modalité des Titres Indexés sur Panier d'Actifs Multiples sont des références à un paragraphe ou une clause de ces Modalités des Titres Indexés sur Panier d'Actifs Multiples.*

### 1 TITRES INDEXÉS SUR PANIER D'ACTIFS

À moins qu'ils ne soient remboursés de manière anticipée conformément à ces Modalités des Titres Indexés sur Panier d'Actifs Multiples, si la détermination (a) du Montant d'Intérêt (dans le cas de Titres à Coupon Indexé sur Panier d'Actifs Multiples) ou (b) (i) du Montant de Remboursement Final ; (ii) du Montant de Remboursement Anticipé ou (iii) du Montant de Remboursement Échelonné (dans le cas de Titres à Remboursement Indexé sur Panier d'Actifs Multiples), le cas échéant, est retardé du fait de la survenance d'un Cas de Perturbation de Marché, alors:

- (a) le paiement de ces montants (le **Montant Affecté**) surviendra à la date prévue pour le paiement de ce montant ou, si plus tardive, à la date survenant le nombre de Jours d'Extension du Paiement (tel que spécifié dans les Conditions Définitives applicables) deux (2) Jours d'Extension de Paiement (ou jusqu'à un autre nombre de Jours d'Extension de Paiement tel que mentionné dans les Conditions Définitives applicables) suivant la date la plus précoce parmi les dates suivantes : (x) la Date de Détermination du Panier d'Actifs Multiples et (y) la Date Limite de Perturbation ; et
- (b) ce Montant Affecté sera payé sans intérêts ou autre somme payable sur le fondement de ce retard du paiement du Montant Affecté.

### 2 DÉFINITIONS GÉNÉRALES RELATIVES AUX TITRES INDEXÉS SUR PANIER D'ACTIFS

**Cas de Perturbation du Marché** a le sens donné à ce terme :

- (a) à la Modalité des Titres Indexés sur Marchandise/Matière Première 3.2 (*Perturbation de Marché*), dans le cadre d'un Composant de Panier d'Actifs Multiples qui est une Marchandise/Matière Première ;
- (b) à la Modalité des Titres Indexés sur Indice 3.1(a) (*Définitions*), dans le cadre d'un Composant de Panier d'Actifs Multiples qui est un Indice ou un Indice Propriétaire ;
- (c) à la Modalité des Titres Indexés sur Taux de Change 3.1 (*Cas de Perturbation de Marché*), dans le cadre d'un Composant de Panier d'Actifs Multiples qui est un Taux de Change ;
- (d) à la Modalité des Titres Indexés sur ETF 3.1(a) (*Définitions*), dans le cadre d'un Composant de Panier d'Actifs Multiples qui est un ETF ; ou

- (e) à la Modalité des Titres Indexés sur Action 3.1(a) (*Définitions*), dans le cadre d'un Composant de Panier d'Actifs Multiples qui est une Action ; ou

**Composant de Panier d'Actifs Multiples** désigne, dans le cadre d'un Panier d'Actifs Multiples, chaque Marchandise/Matière Première, Indice, Indice Propriétaire, Indice d'Inflation, Taux de Change, Taux de Référence, ETF ou Action qui est spécifié(e) dans les Conditions Définitives Applicables comprenant un tel Panier d'Actifs Multiples.

**Date d'Observation** désigne chaque date spécifiée comme telle dans les Conditions Définitives applicables ou considérée par ailleurs comme une Date d'Observation conformément aux Modalités des Titres, ou si cette date n'est pas un Jour de Négociation de Panier d'Actifs Multiples Prévu et en l'absence d'indication contraire dans les Conditions Définitives applicables, le Jour de Négociation de Panier d'Actifs Multiples Prévu immédiatement suivant à moins que, selon l'avis de l'Agent de Calcul, un tel jour soit un Jour de Perturbation. Si un tel jour est un Jour de Perturbation relativement à un ou plusieurs Composant(s) de Panier d'Actifs Multiples, alors les dispositions de la Modalité des Titres Indexés sur Panier d'Actifs Multiples 3.2 (*Conséquences de la survenance d'un Jour de Perturbation*) ci-dessous s'appliqueront..

**Date d'Observation Prévue** désigne toute date qui initialement, sans la survenance d'un Jour de Perturbation, eut été une Date d'Observation.

**Date de Détermination du Panier d'Actifs Multiples** a la signification donnée à ce terme dans la Modalité des Titres Indexés sur Actifs Multiples 3.2 (*Conséquences de la survenance de Jours de Perturbation*).

**Date de Conclusion** a la signification donnée à ce terme dans la Modalité "Définitions".

**Date Limite de Perturbation** désigne, au titre de la survenance d'un Cas de Perturbation de Marché, le dernier :

- (a) Jour Ouvré Marchandise/Matière Première de la séquence des Jours Ouverts Marchandise/Matière Première consécutifs (dans le cadre d'un Composant de Panier d'Actifs Multiples qui est une Marchandise/Matière Première) ;
- (b) Jour de Négociation d'Indice Prévu de la séquence des Jours de Négociation d'Indice Prévus (dans le cadre d'un Composant de Panier d'Actifs Multiples qui est un Indice ou un Indice Propriétaire) ;
- (c) Jour de Ouvré Taux de Change de la séquence des Jours de Ouverts Taux de Change (dans le cadre d'un Composant de Panier d'Actifs Multiples qui est un Taux de Change) ;
- (d) Jour de Négociation d'ETF Prévu de la séquence des Jours de Négociation d'ETF Prévus (dans le cadre d'un Composant de Panier d'Actifs Multiples qui est un ETF) ; ou
- (e) Jour de Négociation Prévu de la séquence des Jours de Négociation Prévus (dans le cadre d'un Composant de Panier d'Actifs Multiples qui est une Action),

égale au Nombre Maximum de Jours de Perturbation, suivant immédiatement la Date d'Observation Prévue.

**Jour(s) d'Extension de Paiement** désigne le(s) jour(s) spécifié(s) comme tel(s) dans les Conditions Définitives applicables.

**Jour de Négociation Prévu** a la signification donnée à ce terme dans la Modalité des Titres Indexés sur Action 2 (*Définitions générales applicables aux Titres Indexés sur Action*).

**Jour de Négociation d'ETF Prévu** a la signification donnée à ce terme dans la Modalité des Titres Indexés sur ETF 2 (*Définitions générales applicables aux Titres Indexés sur ETF*).

**Jour de Négociation d'Indice Prévu** a la signification donnée à ce terme dans la Modalité des Titres Indexés sur Indice 2 (*Définitions générales applicables aux Titres Indexés sur Indice*).

**Jour de Négociation de Panier d'Actifs Multiples Prévu** désigne (a) Jour de Négociation de Panier d'Actifs Multiples Prévu (Base Tous Actifs) ou (ii) Jour de Négociation de Panier d'Actifs Multiples Prévu (Base par Actif) tel que spécifié dans les Conditions Définitives applicables. Si les Conditions Définitives applicables ne spécifient comme applicable ni Jour de Négociation de Panier d'Actifs Multiples Prévu (Base Tous Actifs) ni Jour de Négociation de Panier d'Actifs Multiples Prévu (Base par Actif), la clause Jour de Négociation de Panier d'Actifs Multiples Prévu (Base Tous Actifs) sera réputée s'appliquer.

**Jour de Négociation de Panier d'Actifs Multiples Prévu (Base Tous Actifs)** désigne un jour qui est un Jour de Négociation de Panier d'Actifs Multiples Prévu (Base par Actif) relativement à tous les Types de Composants de Panier d'Actifs Multiples.

**Jour de Négociation de Panier d'Actifs Multiples Prévu (Base par Actif)** désigne :

- (a) dans le cadre d'un Composant de Panier d'Actifs Multiples qui est une Marchandise/Matière Première, un Jour Ouvré Marchandise/Matière Première ;
- (b) dans le cadre d'un Composant de Panier d'Actifs Multiples qui est un Indice ou un Indice Propriétaire, un Jour de Négociation d'Indice Prévu ;
- (c) dans le cadre d'un Composant de Panier d'Actifs Multiples qui est un Taux de Change, un Jour Ouvré Taux de Change ;
- (d) dans le cadre d'un Composant de Panier d'Actifs Multiples qui est un ETF, un Jour de Négociation d'ETF Prévu ; ou
- (e) dans le cadre d'un Composant de Panier d'Actifs Multiples qui est une Action, un Jour de Négociation Prévu.

**Jour de Perturbation** a la signification donnée à ce terme :

- (a) dans le cadre d'un Composant de Panier d'Actifs Multiples qui est une Marchandise/Matière Première, un jour qui est un Jour de Perturbation (tel que défini dans la Modalité des Titres Indexés sur Marchandise/Matière Première 2 (*Définitions Générales relatives aux Titres Indexés sur Marchandise/Matière Première*)) ;
- (b) dans le cadre d'un Composant de Panier d'Actifs Multiples qui est un Indice ou un Indice Propriétaire, un jour qui est un Jour de Perturbation (tel que défini dans la Modalité des Titres Indexés sur Indice 2 (*Définitions Générales relatives aux Titres Indexés sur Indice*)) ;
- (c) dans le cadre d'un Composant de Panier d'Actifs Multiples qui est un Taux de Change, un jour au cours duquel survient un Cas de Perturbation du Marché (tel que défini dans la Modalité des Titres Indexés sur Taux de Change 2 (*Définitions Générales relatives aux Titres Indexés sur Taux de Change*)) ;
- (d) dans le cadre d'un Composant de Panier d'Actifs Multiples qui est un ETF, un jour qui est un Jour de Perturbation (tel que défini dans la Modalité des Titres Indexés sur ETF 2 (*Définitions Générales relatives aux Titres Indexés sur ETF*)) ; ou
- (e) dans le cadre d'un Composant de Panier d'Actifs Multiples qui est une Action, un jour qui est un Jour de Perturbation (tel que défini dans la Modalité des Titres Indexés sur Action 2 (*Définitions Générales relatives aux Titres Indexés sur Action*)).

**Jour Non-Perturbé** désigne :

- (a) dans le cadre d'un Composant de Panier d'Actifs Multiples qui est une Marchandise/Matière Première, un Jour Ouvré Marchandise/Matière Première qui n'est pas un Jour de Perturbation ;
- (b) dans le cadre d'un Composant de Panier d'Actifs Multiples qui est un Indice ou un Indice Propriétaire, un Jour de Négociation d'Indice Prévu qui n'est pas un Jour de Perturbation ;
- (c) dans le cadre d'un Composant de Panier d'Actifs Multiples qui est un Taux de Change, un Jour Ouvré Taux de Change qui n'est pas un Jour de Perturbation ;
- (d) dans le cadre d'un Composant de Panier d'Actifs Multiples qui est un ETF, un Jour de Négociation d'ETF Prévu qui n'est pas un Jour de Perturbation ; ou
- (e) dans le cadre d'un Composant de Panier d'Actifs Multiples qui est une Action, un Jour de Négociation Prévu qui n'est pas un Jour de Perturbation.

**Jour Ouvré Marchandise/Matière Première** a la signification donnée à ce terme à la Modalité des Titres Indexés sur Marchandise/Matière Première 2 (*Définitions Générales relatives aux Titres Indexés sur Marchandise/Matière Première*).

**Jour Ouvré Taux de Change** a la signification donnée à ce terme dans la Modalité des Titres Indexés sur Taux de Change 2 (*Définitions générales applicables aux Titres Indexés sur Taux de Change*).

**Montant de Remboursement à la Juste Valeur de Marché** a la signification donnée à ce terme dans la Modalité "Définitions".

**Nombre Maximum de Jours de Perturbation** désigne le nombre de jours spécifiés dans les Conditions Définitives applicables ou, lorsque qu'un tel nombre n'est pas précisé par les Conditions Définitives applicables, huit (8) :

- (a) Jours Ouvrés Marchandise/Matière Première (dans le cadre d'un Composant de Panier d'Actifs Multiples qui est une Marchandise/Matière Première) ;
- (b) Jours de Négociation d'Indice Prévus (dans le cadre d'un Composant de Panier d'Actifs Multiples qui est un Indice ou un Indice Propriétaire) ;
- (c) Jours Ouvrés Taux de Change (dans le cadre d'un Composant de Panier d'Actifs Multiples qui est un Taux de Change) ;
- (d) Jours de Négociation d'ETF Prévus (dans le cadre d'un Composant de Panier d'Actifs Multiples qui est un ETF) ;
- (d) Jours de Négociation Prévus (dans le cadre d'un Composant de Panier d'Actifs Multiples qui est une Action),

ou, dans chaque cas, tel autre nombre spécifié dans les Conditions Définitives applicables.

**Panier d'Actifs Multiples** désigne un panier comprenant deux ou plusieurs Types de Composants de Panier d'Actifs Multiples.

**Type de Composants de Panier d'Actifs Multiples** désigne une Marchandise/Matière Première, un Indice, un Indice Propriétaire, un Indice d'Inflation, un Taux de Change, un Taux de Référence, un ETF ou une Action.

### 3 ÉVÈNEMENTS RELATIFS AUX TITRES INDEXÉS SUR PANIER D'ACTIFS MULTIPLES

#### 3.1 Dispositions Spécifiques aux Composants de Panier d'Actifs Multiples

Dans le cadre de chaque Composant de Panier d'Actifs Multiples qui est :

- (a) une Marchandise/Matière Première, les dispositions de la Modalité des Titres Indexés sur Marchandise/Matière Première 3.2 (*Conséquences de la survenance d'un Jour de Perturbation*) et de la Modalité des Titres Indexés sur Marchandise/Matière Première 3.4 (*Correction des Prix Publiés*) s'appliqueront à ce Composant de Panier d'Actifs Multiples ;
- (b) un Indice, les dispositions de la Modalité des Titres Indexés sur Indice 3.2 (*Ajustements d'un Indice*) et de la Modalité des Titres Indexés sur Indice 3.3 (*Correction du Niveau de l'Indice*) s'appliqueront à ce Composant de Panier d'Actifs Multiples ;
- (c) un Taux de Change, les dispositions de la Modalité des Titres Indexés sur Taux de Change 3.2 (*Conséquences de Cas de Perturbation et Jours Fériés Imprévus*), de la Modalité des Titres Indexés sur Taux de Change 6 (*Cas spécifiques sur Devise relatifs aux Titres Indexés sur Taux de Change*), de la Modalité des Titres Indexés sur Taux de Change 7 (*Corrections des Taux Publiés ou Affichés*) et de la Modalité des Titres Indexés sur Taux de Change 8 (*Devise de Remplacement*) s'appliqueront à ce Composant de Panier d'Actifs Multiples ;
- (d) un Taux de Référence, les dispositions de la Modalité des Titres Indexés sur Taux de Référence 1 (*Événements relatifs aux Titres Indexés sur Taux de Référence*) s'appliqueront à ce Composant de Panier d'Actifs Multiples ;
- (e) un Indice d'Inflation, les dispositions des Modalités des Titres Indexés sur Inflation 2.1 à 2.5 (*Événements relatifs aux Titres Indexés sur Inflation*) incluse s'appliqueront à ce Composant de Panier d'Actifs Multiples ;
- (f) un Indice Propriétaire, les dispositions du paragraphe 6 (*Cas de Perturbation*) de la section "Indices Propriétaires" du Prospectus de Base s'appliqueront à ce Composant de Panier d'Actifs Multiples ;
- (g) un ETF, les dispositions de la Modalité des Titres Indexés sur ETF 3.2 (*Événements d'Ajustement Potentiel*) à la Modalité des Titres Indexés sur ETF 3.4 (*Correction du Prix de Clôture de l'ETF*) incluse s'appliqueront à ce Composant de Panier d'Actifs Multiples ; et
- (h) une Action, les dispositions de la Modalité des Titres Indexés sur Action 3.2 (*Cas d'Ajustement et de Remboursement*) s'appliqueront à ce Composant de Panier d'Actifs Multiples.

### 3.2 Conséquences de la survenance de Jours de Perturbation

Si, dans le cadre d'un ou plusieurs Composants de Panier d'Actifs Multiples, une Date d'Observation est un Jour de Perturbation :

- (a) pour chaque Composant de Panier d'Actifs Multiples qui n'est pas affecté par la survenance d'un Jour de Perturbation, la Date d'Observation sera la Date d'Observation Prévue ;
- (b) pour chaque Composant de Panier d'Actifs Multiples qui est affecté par la survenance d'un Jour de Perturbation (chacun, un **Composant Affecté**) :
  - (i) l'Agent de Calcul pourra reporter la Date d'Observation, auquel cas la Date d'Observation sera le premier Jour Non-Perturbé relatif à ce Composant Affecté (la **Date de Détermination du Panier d'Actifs Multiples**), à moins que chacun des Jours Non-Perturbés consécutifs jusqu'à la Date Limite de Perturbation pertinente (incluse) ne soit un Jour de Perturbation relatif à ce Composant Affecté, auquel cas (A) ladite Date Limite de Perturbation sera réputée être une Date d'Observation, malgré le fait qu'elle



constitue un Jour de Perturbation relatif à ce Composant Affecté et (B) l'Agent de Calcul déterminera de bonne foi la valeur, le niveau ou le prix du Composant Affecté concerné pour cette date ; en cas de pluralité de Composants Affectés, la dernière Date de Détermination du Panier d'Actifs Multiples sera la Date de Détermination du Panier d'Actifs Multiples pour les besoins de la Modalité des Titres Indexés sur Panier d'Actifs Multiples 1(a) ci-dessus ;

- (ii) l'Agent de Calcul pourra déterminer la valeur, le niveau ou le prix du Composant Affecté (ou une méthode de détermination de la valeur, le niveau ou le prix du Composant Affecté) pour cette date, prenant en considération la dernière cotation disponible de la valeur, le niveau ou le prix du Composant Affecté et toute autre information qu'il considérera, de bonne foi, comme pertinente ;
- (iii) si l'Agent de Calcul est dans l'incapacité de déterminer ou ne détermine pas la valeur, le niveau ou le prix du Composant Affecté conformément à la Modalité des Titres Indexés sur Panier d'Actifs Multiples 3.2(ii)(A) ou 3.2(ii)(B), ou si cette détermination ne permet pas, selon l'avis de l'Agent de Calcul, de rendre compte de la survenance du Jour de Perturbation :
  - (A) l'Agent de Calcul pourra procéder aux ajustements de toutes Modalités qu'il considérera comme appropriés afin de rendre compte de la survenance du Jour de Perturbation et déterminer la(es) date(s) à laquelle (auxquelles) ces ajustement seront effectifs ; en procédant à ces ajustements, l'Agent de Calcul pourra prendre en compte l'(es) ajustement(s) équivalent(s) qui serai(en)t appliqué(s) à une opération portant sur un dérivé sur le Composant Affecté sur le marché interbancaire suivant la survenance de l'évènement considéré et quand l'Agent de Calcul l'estimera approprié, ajuster les Modalités pour donner effet à cet(s) ajustement(s) ; ou
  - (B) si l'Agent de Calcul est dans l'incapacité de déterminer ou ne détermine pas les ajustements aux fins du sous-paragraphe (A), par l'envoi d'une notification conformément à Modalité Générale 14 (*Avis*), l'Émetteur pertinent pourra procéder au remboursement des Titres en totalité, et non en partie, chaque Titre étant remboursé au Montant de Remboursement à la Juste Valeur de Marché ; les paiements seront effectués de la manière qui sera notifiée au Titulaires de Titres, conformément à la Modalité Générale 14 (*Avis*) ;
- (iii) l'Agent de Calcul devra notifier dès que possible aux Titulaires des Titres, conformément à la Modalité Générale 14 (*Avis*), la survenance d'un Cas de Perturbation de Marché à toute date qui, sans la survenance d'un Jour de Perturbation, eut été une Date d'Observation ; cette notification détaillera le Cas de Perturbation de Marché et l'action que l'Agent de Calcul propose de mener à son sujet ;
- (iv) Nonobstant ce qui précède, si Déclencheur Essentiel est spécifié applicable dans les Conditions Définitives, les Modalités Générales 6.7 et 12.3 (f) s'appliquent.

### 3.3 Cas de Perturbation Additionnels

- (a) Définitions

**Cas de Perturbation Additionnel** désigne l'un quelconque des évènements suivants : Changement de la Loi, Perturbation des Opérations de Couverture, Coût Accru des Opérations

de Couverture, dans chaque cas à moins qu'il soit indiqué comme étant inapplicable dans les Conditions Définitives applicables.

**Changement de la Loi** désigne, à moins que le Changement de Loi soit indiqué comme étant inapplicable dans les Conditions Définitives applicables, la situation dans laquelle, au jour ou à compter de la Date de Conclusion, et en raison (a) de l'adoption ou de tout changement de toute loi ou réglementation applicable (y compris, sans caractère limitatif, toute loi fiscale), ou (b) de la promulgation de toute loi ou réglementation ou d'un revirement dans l'interprétation qui en est faite par toute cour, tout tribunal ou toute autorité réglementaire compétente (y compris toute mesure prise par une autorité fiscale), l'Émetteur concerné détermine (i) qu'il est devenu illégal pour l'Émetteur concerné, le Garant (le cas échéant) et/ou l'un quelconque de leur Affiliés respectifs de détenir, d'acquérir ou de céder des positions de couverture relatives à un Composant de Panier d'Actifs Multiples ou que l'Émetteur concerné, le Garant (le cas échéant) et/ou l'un quelconque de leur Affiliés respectifs est dans l'incapacité de maintenir les accords conclus relativement à ces positions de couverture ou (ii) l'Émetteur concerné, le Garant (le cas échéant) et/ou l'un quelconque de leur Affiliés respectifs encourrait un coût substantiellement accru pour exécuter ses obligations en vertu des Titres (ou de toute position de couverture concernée relativement à un Composant de Panier d'Actifs Multiples (y compris, à titre non limitatif, en raison de toute augmentation d'une charge fiscale, de toute diminution d'un produit fiscal ou de tout autre effet défavorable sur sa situation fiscale).

**Coût Accru des Opérations de Couverture** désigne, à moins que le Coût Accru des Opérations de Couverture soit indiqué comme étant inapplicable dans les Conditions Définitives applicables, la situation dans laquelle l'Émetteur concerné, le Garant (s'il y a lieu) et/ou l'un quelconque de leurs Affiliés respectifs encourraient un montant d'impôts, taxes, frais ou commissions (autres que les commissions de courtage) substantiellement accru (par comparaison avec les circonstances existant à la Date de Conclusion), pour (a) acquérir, établir, rétablir, remplacer, maintenir, dénouer ou céder toute(s) transaction(s) ou de tout(s) actif(s) qu'il juge nécessaire(s) pour couvrir tout risque de cours (y compris, sans caractère limitatif, le risque de change) encouru par l'Émetteur concerné ou le Garant (s'il y a lieu) du fait de l'émission des Titres et de l'exécution de ses obligations en vertu des Titres, ou (b) réaliser, recouvrer ou verser les produits de l'une quelconque de ces transactions ou de l'un quelconque de ces actifs, étant entendu que tout montant substantiellement accru encouru exclusivement en raison de la détérioration de la solvabilité de l'Émetteur concerné, du Garant (s'il y a lieu) et/ou de l'un quelconque de leurs Affiliés respectifs, ne sera pas réputé constituer un Coût Accru des Opérations de Couverture.

**Perturbation des Opérations de Couverture** désigne, à moins que la Perturbation des Opérations de Couverture soit indiquée comme étant inapplicable dans les Conditions Définitives applicables, la situation dans laquelle l'Émetteur concerné, le Garant (s'il y a lieu) et/ou l'un quelconque de leurs Affiliés respectifs se trouve dans l'incapacité, en dépit de leurs efforts raisonnables, (a) d'acquérir, d'établir, de rétablir, de remplacer, de maintenir, de dénouer ou de céder toute(s) transaction(s) ou tout(s) actif(s) qu'il juge nécessaire(s) pour couvrir tout risque de cours (y compris, sans caractère limitatif, le risque de change) encouru par l'Émetteur concerné ou le Garant (s'il y a lieu) du fait de l'émission des Titres et de l'exécution de ses obligations en vertu des Titres, ou (b) de réaliser, recouvrer, verser, recevoir, rapatrier ou transférer librement les produits de l'une quelconque de ces transactions ou de l'un quelconque de ces actifs.

- (b) Conséquences de la survenance d'un Cas de Perturbation Additionnel

Si les Conditions Définitives stipulent qu'un Cas de Perturbation Additionnel est applicable et s'il survient un Cas de Perturbation Additionnel, l'Émetteur concerné pourra prendre l'une ou l'autre des mesures décrites, si elles sont applicables, au (i), (ii),(iii) ou (iv) ci-dessous :

- (i) exiger de l'Agent de Calcul qu'il détermine l'ajustement approprié (éventuel) devant être apporté aux Modalités des Titres afin de tenir compte de ce Cas de Perturbation Additionnel, et déterminer la date à laquelle cet ajustement prendra effet ; ou
- (ii) dès la notification aux Titulaires de Titres conformément à la Modalité Générale 14 (*Avis*), rembourser la totalité et non pas une partie seulement des Titres, chaque Titre étant remboursé par le paiement d'un montant égal au Montant de Remboursement à la Juste Valeur de Marché. Les paiements seront effectués de la manière qui sera notifiée aux Titulaires de Titres conformément à la Modalité Générale 14 (*Avis*) ; ou

En cas de survenance d'un Cas de Perturbation Additionnel, l'Émetteur concerné devra adresser une notification dès que possible aux Titulaires de Titres, conformément à la Modalité Générale 14 (*Avis*), indiquant la survenance du Cas de Perturbation Additionnel, et donnant des détails sur cet événement et la mesure qu'il est proposé de prendre à cet égard.

### 3.4 Autres événements

Cette Modalité des Actifs s'appliquera aux Titres à moins que les Conditions Définitives applicables spécifient qu'elle n'est pas applicable.

Nonobstant les stipulations qui précèdent de ces Modalités des Titres Indexés sur Paniers d'Actifs Multiples, si l'Agent de Calcul détermine qu'un autre événement est survenu ayant un impact significatif sur les Titres, alors :

- (i) L'Agent de Calcul pourra effectuer l'ajustement approprié (éventuel) devant être apporté à toute(s) disposition(s) pertinente(s) des Titres afin de tenir compte de ce Cas de Perturbation Additionnel, et déterminer la date à laquelle cet ajustement prendra effet ;
- (ii) l'Émetteur concerné pourra rembourser les Titres, en adressant une notification aux Titulaires de Titres conformément à la Modalité Générale 14 (*Avis*). Si les Titres sont ainsi remboursés, l'Émetteur paiera à chaque Titulaire de Titres, pour chaque Titre détenu par lui, un montant égal au Montant de Remboursement à la Juste Valeur de Marché de ce Titre. Les paiements seront effectués de la manière qui sera notifiée au Titulaires de Titres, conformément à la Modalité Générale 14 (*Avis*).

Dès la détermination de l'Agent de Calcul prévue à la Modalité des Titres Indexés sur Paniers d'Actifs Multiples 3.4 (*Autres événements*), l'Émetteur concerné adressera une notification aux Titulaires concernant dès que possible et conformément à la Modalité Générale 14 (*Avis*), en donnant des détails sur cet événement.

Nonobstant ce qui précède, si Déclencheur Essentiel est spécifié applicable dans les Conditions Définitives, les Modalités Générales 6.7 et 12.3 (f) s'appliquent.

## ANNEXE 2 – MODALITÉS DES TITRES INDEXÉS SUR ÉVÈNEMENT DE CRÉDIT

*La présente annexe contient les modalités supplémentaires pour les Titres Indexés sur Évènement de Crédit. Ces modalités s'appliquent uniquement aux Titres qui sont spécifiés comme étant des Titres Indexés sur Évènement de Crédit dans les Conditions Définitives applicables.*

*Les modalités applicables aux Titres Indexés sur Évènement de Crédit comprennent les Modalités Générales et les Modalités Supplémentaires, chacune sous réserve des ajouts qui pourront leur être apportés par les Conditions Définitives concernées. En cas de divergence entre les Modalités Générales et les Modalités Supplémentaires, les Modalités Supplémentaires prévaudront.*

*Les présentes modalités (les **Modalités des Titres Indexés sur Évènement de Crédit**) s'appliquent aux Titres si les Conditions Définitives applicables précisent que les Titres Indexés sur Évènement de Crédit sont applicables. Ces Modalités des Titres Indexés sur Évènement de Crédit s'appliquent sous réserve des ajouts qui pourront leur être apportés par les Conditions Définitives applicables.*

### 1 GÉNÉRALITÉS

#### 1.1 Modalités des Titres Indexés sur Évènement de Crédit

Les Conditions Définitives doivent spécifier :

- (a) le type de Titres Indexés sur Évènement de Crédit, à savoir des CLN sur Entité de Référence Unique, CLN sur Énième Défaut, CLN sur Panier Linéaire ;
- (b) lorsque les Titres Indexés sur Évènement de Crédit sont des CLN à Recouvrement Fixe, des CLN à Effet de Levier, des CNL à Principal Intégralement Protégé, des CNL à Principal Partiellement Protégé ou des CLN sur Obligations de Référence Uniquement ;
- (c) la Méthode de Règlement et, si le Règlement par Enchères s'applique, la Méthode de Règlement Alternative applicable ;
- (d) l'Entité de Référence ou les Entités de Référence ;
- (e) la ou les Obligations de Référence (le cas échéant) se rapportant à chaque Entité de Référence ;
- (f) La Date de Conclusion et la Date d'Échéance Prévus ; et
- (h) Le Montant de Calcul du Payeur du Taux Variable se rapportant à chaque Entité de Référence.

#### 1.2 Stipulations Additionnelles

Si des Stipulations Additionnelles sont indiquées comme applicables dans les Conditions Définitives applicables, ces Modalités des Titres Indexés sur Évènement de Crédit prendront effet conformément à leurs termes.

### 2 REMBOURSEMENT

#### 2.1 Remboursement en cas de non-satisfaction des Conditions de Règlement

L'Émetteur concerné remboursera chaque Titre Indexé sur Évènement de Crédit à la Date d'Échéance associée (cette date pouvant être reportée conformément à sa définition) au Montant de Remboursement Final (conjointement avec les intérêts, le cas échéant, payables à ce titre), à moins que :

- (a) Les Titres Indexés sur Évènement de Crédit aient été précédemment remboursés ou achetés et annulés en totalité (y compris en application des Modalités des Titres Indexés sur Évènement de

Crédit 2.7 (*Remboursement anticipé pour CLN à Effet de Levier*), 2.8 (*Remboursement suite à un Évènement de Fusion*) ou 2.10 (*Remboursement suite à un Évènement de Perturbation Additionnel*)) ; ou

- (b) Les Conditions de Règlement aient été satisfaites, auquel cas l'Émetteur concerné remboursera les Titres Indexés sur Évènement de Crédit conformément à la Modalité des Titres Indexés sur Évènement de Crédit 2.2 (*Remboursement après satisfaction des Conditions de Règlement*).

## 2.2 Remboursement après satisfaction des Conditions de Règlement

Sous réserve des Modalités des Titres Indexés sur Évènement de Crédit 2.3 (*CLN sur Énième Défaut*), 2.4 (*CLN sur Panier Linéaire*) 2.5 (*CNL à Principal Protégé*) et 2.9 (*Suspension des Obligations*), lorsque les Conditions de Règlement ont été satisfaites s'agissant d'une Entité de Référence, chaque Titre Indexé sur Évènement de Crédit fera l'objet d'un remboursement :

- (a) si la Méthode de Règlement applicable est le "Règlement par Enchères", par le paiement, sous réserve d'un minimum égal à zéro, (i) du montant principal total en circulation des Titres Indexés sur Évènement de Crédit (dans le cas de Titres Indexés sur Évènement de Crédit sous forme de Titres Dématérialisés ou sous forme de Titres Matérialisés au Porteur représentés par un Certificat Global Provisoire) ou du produit du Montant de Calcul et du Coefficient du Montant de Calcul (dans le cas de Titres Indexés sur Évènement de Crédit sous forme de Titres Définitifs Matérialisés au Porteur), selon le cas, moins (ii) le prorata du Montant de Règlement par Enchères de ces Titres Indexés sur Évènement de Crédit, moins (iii) le prorata du Montant de Couverture (si applicable) de ces Titres Indexés sur Évènement de Crédit à la Date de Règlement par Enchères, sauf si un Évènement de Règlement Alternatif survient, auquel cas l'Émetteur concerné exécutera ses obligations de paiement et/ou de livraison conformément à la Méthode de Règlement Alternative applicable. Si les Conditions de Règlement d'un nouvel Évènement de Crédit sont satisfaites après la survenance d'un Évènement de Règlement Alternatif relatif à un premier Évènement de Crédit et si aucun Évènement de Règlement Alternatif ne se produit au titre de ce nouvel Évènement de Crédit, l'Émetteur concerné remboursera, s'il en décide ainsi au plus tard à une Date d'Évaluation ou une Date de Livraison associée, les Titres Indexés sur Évènement de Crédit conformément à cette Modalité des Titres Indexés sur Évènement de Crédit 2.2(a) par Règlement par Enchères ;
- (b) si la Méthode de Règlement applicable est le "Règlement Physique", conformément à la Modalité des Titres Indexés sur Évènement de Crédit 4 (*Règlement Physique*) ; et
- (c) si la Méthode de Règlement applicable est le "Règlement en Espèces", sous réserve de la Modalité des Titres Indexés sur Évènement de Crédit 2.6 (*CLN à Recouvrement Fixe*) au montant de sa part au prorata, sous réserve d'un minimum égal à zéro, (i) du montant principal total en circulation des Titres Indexés sur Évènement de Crédit (dans le cas de Titres Indexés sur Évènement de Crédit sous forme de Titres Dématérialisés ou sous forme de Titres Matérialisés au Porteur représentés par un Certificat Global Provisoire) ou du produit du Montant de Calcul et du Coefficient du Montant de Calcul (dans le cas de Titres Indexés sur Évènement de Crédit sous forme de Titres Définitifs Matérialisés au Porteur), selon le cas, moins (ii) le prorata du Montant de Règlement en Espèces de ces Titres Indexés sur Évènement de Crédit, moins (iii) le prorata du Montant de Couverture (si applicable) de ces Titres Indexés sur Évènement de Crédit à la Date de Règlement en Espèces.

### 2.3 CLN sur Énième Défaut

Si les Titres sont des CLN sur Énième Défaut, les Conditions de Règlement des Titres ne seront pas satisfaites tant que les Conditions de Règlement ne sont pas satisfaites pour l'Énième Entité de Référence. Si les Titres sont des CLN sur Énième Défaut et les Conditions de Règlement sont satisfaites pour plus d'une Entité de Référence le même jour, l'Agent de Calcul déterminera, l'ordre dans lequel ces Conditions de Règlement ont été satisfaites.

### 2.4 CLN sur Panier Linéaire

- (a) Si les Titres Indexés sur Évènement de Crédit sont des CLN sur Panier Linéaire, alors les Modalités des Titres Indexés sur Évènement de Crédit portant sur le remboursement des Titres Indexés sur Évènement de Crédit après satisfaction des Conditions de Règlement, sur l'extension de l'échéance des Titres Indexés sur Évènement de Crédit lors de la remise d'une Notification d'Extension, sur la cessation ou la suspension de la computation des intérêts ou de la computation et du paiement des intérêts après la Date d'Échéance Prévue, s'appliqueront pour chaque Titre Indexé sur Évènement de Crédit concernant chaque Entité de Référence séparément et au prorata de la part de chaque Entité de Référence dans le Montant de Calcul du Payeur du Taux Variable concerné. Les autres modalités de ces Modalités des Titres Indexés sur Évènement de Crédit devront alors être interprétées en conséquence.
- (b) Nonobstant la Modalité des Titres Indexés sur Évènement de Crédit 2.4(a), lorsque les Titres Indexés sur Évènement de Crédit sont des CLN sur Panier Linéaire qui sont également des CLN à Effet de Levier, lors de la satisfaction des Conditions de Règlement pour une Entité de Référence, le montant en principal de chaque Titre Indexé sur Évènement de Crédit sera diminué du Montant de Calcul du Payeur du Taux Variable ou du Montant d'Exercice, selon le cas, relatif à cette Entité de Référence (le **Montant Affecté**) à compter de la Date de Paiement d'Intérêts précédant immédiatement la Date de Détermination d'Évènement. Un montant égal au produit (a) du Prix Final des Enchères ou au Prix Final, selon le cas et (b) Montant de Calcul du Payeur du Taux Variable (le résultat de ce produit étant le **Montant Recouvré**) sera mis en réserve et le Montant de Couverture sera déterminé en fonction du Montant Affecté. L'agrégat de tous les Montants Recouvrés diminué de la somme de tous les Montants de Couverture, qui peut être un montant négatif, sera ajouté au montant principal total en circulation des Titres pour les besoins de calcul du Montant de Remboursement Final.

### 2.5 CNL à Principal Protégé

- (a) Lorsque "CNL à Principal Intégralement Protégé" est prévu comme applicable dans les Conditions Définitives applicables, à compter de la satisfaction des Conditions de Règlement relativement à une Entité de Référence à laquelle se réfère un Titre Indexé sur Évènement de Crédit, la Modalité des Titres Indexés sur Évènement de Crédit 2.1(a) (*Remboursement en cas de non-satisfaction des Conditions de Règlement*) s'appliquera, en lieu et place de la Modalité des Titres Indexés sur Évènement de Crédit 2.2 (*Remboursement après satisfaction des Conditions de Règlement*), comme si aucune Condition de Règlement n'a été satisfaite concernant l'une quelconque des Entités de Référence référencée par les Titres Indexés sur Évènement de Crédit.
- (b) Lorsque "CNL à Principal Partiellement Protégé" est prévu comme applicable dans les Conditions Définitives applicables, à compter de la satisfaction des Conditions de Règlement relativement à une Entité de Référence à laquelle se réfère un Titre Indexé sur Évènement de Crédit, chaque Titre Indexé sur Évènement de Crédit sera intégralement remboursés conformément à la Modalité des Titres Indexés sur Évènement de Crédit 2.2 (*Remboursement après satisfaction des Conditions de Règlement*). Dans le cas de CLN à Principal Partiellement

Protégé, le Montant de Calcul du Payeur du Taux Variable sera différent du montant principal total restant dû en vertu des Titres Indexés sur Évènement de Crédit.

- (c) Dans le cas où survient uniquement un remboursement partiel d'un Titre Indexé sur Évènement de Crédit conformément à la Modalité des Titres Indexés sur Évènement de Crédit 2.4(a) ou 2.4(b) ci-dessus, les dispositions de ces Modalités des Titres Indexés sur Évènement de Crédit continueront à s'appliquer relativement à toute Entité de Référence restante et les autres dispositions pertinentes de ces Modalités des Titres Indexés sur Évènement de Crédit seront interprétées en conséquence.

## **2.6 CLN à Recouvrement Fixe**

Lorsque "Règlement en Espèce" est spécifié applicable comme Méthode de Règlement, il peut être prévu que les Titres Indexés sur Évènement de Crédit soient des "CLN à Recouvrement Fixe". Le Montant de Règlement en Espèces d'un CLN à Recouvrement Fixe sera déterminé en utilisant le Prix Final, comme énoncé ci-dessous dans la définition du Montant de Règlement en Espèces et du Prix Final de ces Modalités des Titres Indexés sur Évènement de Crédit.

## **2.7 Remboursement anticipé pour CLN à Effet de Levier**

Lorsque "CLN à Effet de Levier" est prévu comme applicable aux Titres dans les Conditions Définitives applicables, ces Titres Indexés sur Évènement de Crédit peuvent être remboursés au gré de l'Émetteur dans leur intégralité, et non partiellement, par l'envoi d'une notification respectant un préavis d'une durée minimale et maximale précisée dans les Conditions Définitives applicables et adressée à l'Agent Payeur Principal ou à l'Agent de Registre, selon le cas, conformément à la Modalité Générale 14 (*Avis*) (cette notification étant irrévocable) si, lors d'une date quelconque :

- (a) lorsque "Montant Déclencheur de la Juste Valeur de Marché" est indiqué comme étant applicable dans les Conditions Définitives applicables, le Montant de Remboursement à la Juste Valeur de Marché, exprimé comme un pourcentage du montant total en principal dû en vertu des Titres Indexés sur Évènement de Crédit de la Souche concernée serait, en supposant que cette Souche de Titres Indexés sur Évènement de Crédit soit remboursée dans son intégralité ce même jour au Montant de Remboursement à la Juste Valeur de Marché, inférieur au Montant Déclencheur de la Juste Valeur de Marché spécifié par les Conditions Définitives applicables ;
- (b) lorsque "Montant Déclencheur de Taux sur Entité de Référence" est indiqué comme étant applicable dans les Conditions Définitives applicables, si le Taux sur Entité de Référence (en cas de CLN sur Entité de Référence Unique) ou la moyenne pondérée des Taux sur Entité de Référence pour toutes les Entités de Référence concernées (en cas de CLN sur Énième Défaut ou de CLN sur Panier Linéaire) excède le Montant Déclencheur de Taux sur Entité de Référence spécifié dans les Conditions Définitives applicables ; et/ou
- (c) "Nombre Déclencheur d'Entités de Référence" est indiqué comme étant applicable dans les Conditions Définitives concernées, le nombre d'Entités de Référence pour lesquelles un Évènement de Crédit est survenu excède le Nombre Déclencheur d'Entités de Référence spécifié dans les Conditions Définitives applicables,

dans chaque cas tel que déterminé par l'Agent de Calcul. Il n'est pas nécessaire que l'évènement considéré perdure à un quelconque moment pour qu'une notification puisse être émise conformément à la présente Modalité des Titres Indexés sur Évènement de Crédit 2.7.

Les Titres Indexés sur Évènement de Crédit seront remboursés conformément à la présente Modalité des Titres Indexés sur Évènement de Crédit 2.7 à hauteur du Montant de Remboursement à la Juste Valeur de Marché.

## **2.8 Remboursement suite à un Évènement de Fusion**

Si la présente Modalité des Titres Indexés sur Évènement de Crédit 2.8 est indiquée comme étant applicable dans les Conditions Définitives applicables, et si, de l'avis de l'Agent de Calcul, un Évènement de Fusion survient, alors l'Émetteur concerné pourra notifier les Titulaires conformément à la Modalité Générale 14 (*Avis*) et rembourser l'intégralité, et non pas une partie seulement, des Titres Indexés sur Évènement de Crédit, au Montant de Remboursement Anticipé à la Juste Valeur de Marché déterminé conformément à la Modalité Générale 6.7 (*Montants de Remboursement à la Juste Valeur de Marché*), à la Date de Remboursement de l'Évènement de Fusion.

## **2.9 Suspension des Obligations**

En cas de survenance d'une Date de Demande de Résolution d'un Évènement de Crédit ou si une notification est remise à l'ISDA comme prévu dans la définition de "Date de Demande de Résolution d'un Évènement de Crédit" en rapport avec une Entité de Référence, alors (sauf si l'Émetteur concerné en décide autrement par voie de notification à l'Agent de Calcul et aux Titulaires) à compter de la date de remise de la notification (et nonobstant le fait que le Comité de Déterminations des Dérivés de Crédit (Comité DDC) compétent ait encore à déterminer si des Informations Publiquement Disponibles existent ou si un Évènement de Crédit a eu lieu), toute obligation de l'Émetteur concerné de rembourser tout Titre Indexé sur Évènement de Crédit (y compris conformément à la Modalité des Titres Indexés sur Évènement de Crédit 2.2 (*Remboursement après satisfaction des Conditions de Règlement*)) ou de payer tout montant d'intérêts qui aurait été exigible en vertu de ce Titre, est et restera, dans la mesure où cette obligation se rapporte à l'Entité de Référence concernée, suspendue jusqu'à l'annonce publique par l'ISDA que le Comité DDC a Décidé, relativement à cette Entité de Référence :

- (a) de statuer sur les questions décrites dans la définition de la "Question sur Évènement de Crédit DC" de la Modalité des Titres Indexés sur Évènement de Crédit 10 (*Définitions*) ; ou
- (b) de ne pas statuer sur ces questions.

Durant la période de suspension, l'Émetteur concerné ne sera pas tenu de, ni habilité à, prendre quelque mesure que ce soit se rapportant au règlement des Titres Indexés sur Évènement de Crédit, dans chaque cas, dans la mesure où ils se rapportent à l'Entité de Référence concernée. Une fois que l'ISDA a annoncé publiquement que le Comité DDC concerné a Décidé, concernant les questions décrites aux paragraphes (a) et (b) ci-dessus, la suspension prendra fin et l'exécution des obligations ainsi suspendues sera reprise sur la base de cette résolution, le Jour Ouvré CLN suivant son annonce publique par l'ISDA, l'Émetteur concerné ayant le bénéfice de la journée entière indépendamment du moment auquel la suspension a débuté. Tout montant d'intérêts dont le paiement a été ainsi suspendu deviendra, toujours sous réserve de la Modalité des Titres Indexés sur Évènement de Crédit 3.1 (*Cessation de la Computation des Intérêts*), payable à la date fixée de manière raisonnable par l'Agent de Calcul et au plus tard quinze Jours Ouvrés suivant cette annonce publique par l'ISDA. Tout montant de principal dont le paiement a été ainsi suspendu deviendra, toujours sous réserve de la Modalité des Titres Indexés sur Évènement de Crédit 2.2 (*Remboursement après satisfaction des Conditions de Règlement*), payable à la date fixée de manière raisonnable par l'Agent de Calcul et au plus tard quinze Jours Ouvrés suivant cette annonce publique par l'ISDA.



En cas de suspension du paiement des intérêts ou du principal conformément à cette Modalité des Titres Indexés sur Évènement de Crédit 2.9, aucun intérêt ne courra sur ces intérêts ou ce principal.

## **2.10 Remboursement suite à un Évènement de Perturbation Additionnel**

Si l'Agent de Calcul détermine qu'un Évènement de Perturbation Additionnel s'est produit, alors l'Émetteur concerné pourra rembourser les Titres par notification aux Titulaires conformément à la Modalité Générale 14 (*Avis*). Si les Titres sont ainsi remboursés, l'Émetteur concerné versera un montant à chaque Titulaire pour chaque Titre qui sera déterminé comme étant le Montant de Remboursement à la Juste Valeur de Marché déterminé conformément à la Modalité Générale 6.7 (*Montants de Remboursement à la Juste Valeur de Marché*). Les paiements seront réalisés de la manière notifiée aux Titulaires conformément à la Modalité Générale 14 (*Avis*).

Lors du calcul de la juste valeur de marché des Titres Indexés sur Évènement de Crédit, l'Agent de Calcul prendra en compte l'ensemble des informations qu'il jugera pertinentes (y compris, notamment, les conditions de marché).

Cette Modalité des Titres Indexés sur Évènement de Crédit 2.10 ne s'applique pas si les Conditions Définitives prévoient qu'aucun Cas de Perturbation Additionnel n'est applicable.

## **2.11 Modalités diverses relatives au Remboursement**

Si les Titres Indexés sur Évènement de Crédit font l'objet d'un remboursement partiel (ou le montant principal total des Titres Indexés sur Évènement de Crédit est autrement réduit conformément aux dispositions des présentes Modalités des Titres Indexés sur Évènement de Crédit), les Titres Indexés sur Évènement de Crédit sous forme de Titres Matérialisés seront annotés afin de refléter ce remboursement partiel (ou, le cas échéant, cette réduction du montant principal total). En conséquence, suite à ce remboursement partiel (ou, le cas échéant, suite à cette réduction du montant principal total), l'encours du montant principal de chaque Titre sera réduit à toutes fins utiles (y compris en vue de la computation des intérêts y afférents), mais en cas de remboursement conformément à la Modalité des Titres Indexés sur Évènement de Crédit 2.2 (*Remboursement après satisfaction des Conditions de Règlement*), le montant d'intérêt dû sera déterminé conformément à la Modalité des Titres Indexés sur Évènement de Crédit 3 (*Intérêts*) sous réserve, le cas échéant, de la Modalité des Titres Indexés sur Évènement de Crédit 3.4 (*Intérêts garantis*).

Le remboursement de tout Titre Indexé sur Évènement de Crédit conformément à la Modalité des Titres Indexés sur Évènement de Crédit 2 (*Remboursement*), conjointement au paiement des intérêts y afférents, le cas échéant, vaut exécution de la totalité ou de la portion concernée des obligations de l'Émetteur concerné s'y rapportant.

Tout montant payable en vertu de la Modalité des Titres Indexés sur Évènement de Crédit 2 (*Remboursement*) sera arrondi à la sous-unité inférieure la plus proche dans la devise concernée.

# **3 INTÉRÊTS**

## **3.1 Cessation de la Computation des Intérêts**

- (a) Dès satisfaction des Conditions de Règlement pour tout Titre Indexé sur Évènement de Crédit, les intérêts relatifs à ces Titres Indexés sur Évènement de Crédit (ou, dans le cas des CLN sur Panier Linéaire, la fraction déterminée conformément à la Modalité des Titres Indexés sur Évènement de Crédit 2.4 (*CLN sur Panier Linéaire*)) cesseront de courir à compter de :
  - (i) la Date de Période d'Accumulation des Intérêts (inclue) précédant immédiatement la Date de Détermination d'Évènement concernée (ou, dans le cas de la première Période

d'Accumulation des Intérêts, la Date de Début de Période d'Accumulation des Intérêts) (**Type CIA 1**) ; ou

- (ii) la Date de Détermination d'Évènement concernée (inclus) (auquel cas, cette Date de Détermination d'Évènement sera réputée constituer une Date d'Observation pour les besoins de la détermination des intérêts courus jusqu'à la Date de Détermination d'Évènement (exclue)) (**Type CIA 2**), ou
- (iii) la Date d'Échéance Prévues (**Type CIA 3**),

comme indiqué dans les Conditions Définitives applicables).

- (b) Si (i) la Modalité des Titres Indexés sur Évènement de Crédit 2.8 est spécifiée comme étant applicable dans et l'Agent de Calcul détermine qu'un Évènement de Fusion est survenu ou (ii) l'Émetteur concerné choisit de rembourser les Titres conformément à la Modalité des Titres Indexés sur Évènement de Crédit 2.10 suite à une détermination par l'Agent de Calcul qu'un Évènement de Perturbation Additionnel est survenu, dans chaque cas, relativement à tout Titre Indexé sur Évènement de Crédit, les intérêts cesseront de courir sur ces Titres Indexés sur Évènement de Crédit à compter de la Date de Paiement des Intérêts (inclue) précédant immédiatement la date de cette détermination.

### 3.2 Intérêts après la Date d'Échéance Prévues

Nonobstant la Modalité des Titres Indexés sur Évènement de Crédit 3.1 (*Cessation de la Computation des Intérêts*), chaque Titre Indexé sur Évènement de Crédit ne portera intérêt que jusqu'à la Date d'Échéance Prévues (exclue).

### 3.3 Dates de Paiement des Intérêts

Si les Titres Indexés sur Évènement de Crédit sont remboursés conformément aux Modalités Générales ou à ces Modalités des Titres Indexés sur Évènement de Crédit, la Date d'Échéance Prévues, la Date d'Échéance (si elle ne correspond pas à la Date d'Échéance Prévues), la Date de Règlement par Enchères, la Date de Règlement en Espèces ou la dernière Date de Livraison, selon le cas, constituera une Date de Paiement des Intérêts pour chaque Titre Indexé sur Évènement de Crédit (ou, dans le cas des CLN sur Panier Linéaire, la fraction concernée déterminée conformément à la Modalité des Titres Indexés sur Évènement de Crédit 2.4 (*CLN sur Panier Linéaire*)) et l'Émetteur concerné paiera les intérêts courus pour chaque Titre Indexé sur Évènement de Crédit (ou, si applicable, la fraction concernée déterminée conformément à la Modalité des Titres Indexés sur Évènement de Crédit 2.4 (*CLN sur Panier Linéaire*)) à ladite Date de Paiement des Intérêts, sous réserve de la Modalité des Titres Indexés sur Évènement de Crédit 3.1 (*Cessation de la Computation des Intérêts*).

### 3.4 Intérêts garantis

Lorsque les Conditions Définitives applicables prévoient que le Type CIA 3 s'applique, la dernière Période d'Accumulation des Intérêts prendra fin à la Date d'Échéance Prévues (cette dernière étant exclue), et ce nonobstant la survenance d'un Évènement de Crédit, la satisfaction ultérieure des Conditions de Règlement ou tout remboursement des Titres conformément aux Modalités des Titres Indexés sur Évènement de Crédit 2.2 (*Remboursement après Satisfaction des Conditions de Règlement*) ou 4 (*Règlement Physique*). Nonobstant la Modalité Générale 4 (*Intérêts*), les intérêts seront calculés par référence au Montant de Calcul (que les Titres soient ou non sous la forme d'un Certificat Provisoire) applicable à chaque Titre pour chaque Période d'Accumulation des Intérêts concernée, indépendamment du montant en principal alors existant pour ce Titre.

## 4 RÈGLEMENT PHYSIQUE

#### 4.1 Livraison et paiement

Si le Règlement Physique s'applique à un Titre Indexé sur Évènement de Crédit, alors, lors de la satisfaction des Conditions de Règlement y afférentes, l'Émetteur concerné ou un tiers qu'il aura désigné à cette fin, devra, au plus tard à la Date de Règlement Physique correspondante et sous réserve des Modalités des Titres Indexés sur Évènement de Crédit 4.2 (*Règlement Partiel en Espèces Dû à une Impossibilité, Impraticabilité ou Illégalité*), 4.3 (*Non-Livraison des Obligations à Livrer*) et 4.6 (*Notification de Transfert d'Actifs*), rembourser ce Titre Indexé sur Évènement de Crédit (ou, dans le cas des CLN sur Panier Linéaire, la fraction concernée déterminée conformément à la Modalité des Titres Indexés sur Évènement de Crédit 2.4 (*CLN sur Panier Linéaire*)), respectivement :

- (a) en livrant une part au prorata des Obligations à Livrer indiquées dans la Notification de Règlement Physique correspondante (le **Montant de Règlement Physique**) ; et
- (b) en payant une part de ce Titre au prorata du Montant Arrondi d'Ajustement du Règlement Physique de ce Titre ; et
- (c) si le Montant de Couverture est exprimé par un nombre négatif, en payant une part de ce Titre au prorata du montant égal à la valeur absolue de cette part au prorata.

#### 4.2 Règlement Partiel en Espèces Dû à une Impossibilité, Impraticabilité ou Illégalité

Si, en raison d'un événement échappant au contrôle de l'Émetteur concerné, l'Agent de Calcul détermine qu'il est impossible, impraticable (notamment si l'Émetteur concerné reçoit des informations insuffisantes ou incorrectes sur le compte ou le transfert) ou illégal pour l'Émetteur concerné de Livrer ou, en raison d'un événement échappant au contrôle de l'Émetteur concerné ou de tout Titulaire, l'Agent de Calcul détermine qu'il est impossible, impraticable ou illégal pour l'Émetteur concerné ou le Titulaire concerné d'accepter la Livraison d'une quelconque des Obligations à Livrer indiquées dans une Notification de Règlement Physique à la Date de Règlement Physique correspondante, alors l'Émetteur concerné Livrera à cette date toutes Obligations à Livrer indiquées dans la Notification de Règlement Physique qu'il est possible et légal de Livrer. Si des Obligations Non Livrables n'ont pas été livrées au plus tard à la Dernière Date de Règlement Physique Autorisée, alors le Règlement Partiel en Espèces s'appliquera à ces Obligations Non Livrables et, en conséquence, l'Émetteur concerné versera aux Titulaires concernés un montant égal au Montant de Règlement Partiel en Espèces, ce montant devant être réparti au prorata entre les Titulaires à la Date de Règlement Partiel en Espèces.

#### 4.3 Non-Livraison des Obligations à Livrer

Si l'Émetteur concerné ne Livre pas les Obligations à Livrer indiquées dans une Notification de Règlement Physique pour un motif qui ne résulte pas d'un événement ou de circonstances visés par la Modalité des Titres Indexés sur Évènement de Crédit 4.2 (*Règlement Partiel en Espèces Dû à une Impossibilité, Impraticabilité ou Illégalité*) ci-dessus (y compris suite à la survenance d'un Évènement de Perturbation de la Couverture), ce manquement ne constituera pas un Cas d'Exigibilité Anticipée pour les besoins des Titres et l'Émetteur concerné pourra continuer d'essayer de Livrer les Obligations à Livrer qui sont des Titres de Créance ou des Crédits jusqu'à la Date de Règlement Physique Reportée.

Si, à la Date de Règlement Physique Reportée concernée, ces Obligations à Livrer n'ont pas été livrées, alors le Règlement Partiel en Espèces s'appliquera à ces Obligations à Livrer et l'Émetteur concerné versera aux Titulaires un montant égal au Montant de Règlement Partiel en Espèces, ce montant devant être réparti au prorata entre les Titulaires à la Date de Règlement Partiel en Espèces.

#### 4.4 Cumul et arrondi

Lorsqu'un Titulaire détient des Titres Indexés sur Évènement de Crédit pour un montant principal total supérieur à la Valeur Nominale Indiquée, l'Encours en Principal des Obligations à Livrer devant être livrées en vertu des Titres Indexés sur Évènement de Crédit sera agrégé pour les besoins de cette Modalité des Titres Indexés sur Évènement de Crédit 4. Si l'Encours des Obligations à Livrer pour chaque Titre Indexé sur Évènement de Crédit à rembourser en vertu de cette Modalité des Titres Indexés sur Évènement de Crédit 4.4 à quelque moment que ce soit n'est pas égal à une valeur nominale autorisée (ou un multiple entier de celle-ci) des Obligations à Livrer, alors l'Encours des Obligations à Livrer sera arrondi à la valeur nominale inférieure la plus proche ou un multiple de celle-ci ou, s'il n'y en a pas, zéro. Dans de telles circonstances, les Obligations à Livrer qui ne sont pas en mesure d'être Livrées seront, si et dans la mesure du possible, vendues par l'Émetteur concerné ou tout autre agent désigné par l'Émetteur concerné à cette fin et, si elles sont ainsi vendues, l'Émetteur concerné réalisera un paiement pour chaque Titre Indexé sur Évènement de Crédit d'un montant équivalent à sa part au prorata des produits nets de cession y afférents dès que possible après leur réception et au plus tôt à la Date de Règlement Partiel en Espèces.

#### **4.5 Livraison et frais**

La Livraison de toutes les Obligations à Livrer conformément aux stipulations de cette Modalité des Titres Indexés sur Évènement de Crédit 4 sera réalisée dans des conditions commercialement raisonnables que l'Émetteur concerné estimera appropriées pour cette Livraison. Sous réserve comme exposé dans la définition de "Livrer" que :

- (a) tous les frais d'enregistrement, de traitement ou frais similaires raisonnablement encourus par l'Émetteur concerné et/ou l'un de ses Affiliés et payables à l'agent au titre d'un Crédit dans le cadre d'une cession (lorsque les Obligations à Livrer incluent des Crédits Cessibles ou des Crédits Soumis à Consentement) seront payables par les Titulaires concernés, et, si un droit de timbre est payable au titre de la Livraison d'Obligations à Livrer, le paiement y afférent sera effectué par les Titulaires concernés ; et
- (b) toutes autres dépenses résultant de la Livraison et/ou du transfert des Obligations à Livrer seront supportées par les Titulaires et déterminées conformément aux conventions de marché en vigueur.

La Livraison et/ou le transfert des Obligations à Livrer sera reportée jusqu'à ce que l'ensemble des frais et dépenses liés à cette Livraison ou ce transfert et payables par les Titulaires aient été payés à la satisfaction de l'Émetteur concerné.

#### **4.6 Notification de Transfert d'Actifs**

Un Titulaire sera habilité à percevoir les montants ou les actifs qui lui sont dus en vertu de cette Modalité des Titres Indexés sur Évènement de Crédit 4.6 lors de la satisfaction des Conditions de Règlement seulement s'il s'est conformé à la Modalité des Titres Indexés sur Évènement de Crédit 4.7 (*Procédures de Règlement Physique*). Tant que les Titres Indexés sur Évènement de Crédit sont détenus dans un système de compensation, toute communication émanant de ce système de compensation pour le compte du Titulaire et comportant les informations requises pour une Notification de Transfert d'Actifs, sera considérée comme une Notification de Transfert d'Actifs. Si les Titres sont représentés par un Certificat Global Provisoire, la restitution des Titres Indexés sur Évènement de Crédit à cette fin sera effectuée par présentation du Certificat Global Provisoire et par son annotation établissant le montant en principal des Titres Indexés sur Évènement de Crédit auxquels la Notification de Transfert d'Actifs se rapporte.

#### **4.7 Procédures de Règlement Physique**

## (a) Procédures des Titulaires

Si tout Titre Indexé sur Évènement de Crédit vient à échéance pour remboursement, et si les Conditions Définitives applicables stipulent la clause Règlement Physique comme étant la Méthode de Règlement ou la Méthode de Règlement Alternative, toute livraison du Montant de Règlement Physique aura lieu conformément aux lois boursières applicables et les stipulations de la Modalité des Titres Indexés sur Évènement de Crédit 4.7.

- (i) Afin de recevoir le Montant de Règlement Physique, le Titulaire concerné devra (ou devra s'assurer que le dépositaire, l'agent ou toute entité avec laquelle il entretient la même relation en vertu des Titres s'exécute pour son compte), (I) au moins trois (3) Jours Ouvrés, ou tel autre nombre spécifié dans les Conditions Définitives applicables ou (II) tel nombre de Jours Ouvrés inférieur déterminé par l'Agent de Calcul et notifié aux Titulaires de Titres relativement à la Souche de Titres concernée, dans chaque cas avant la Date de Règlement Physique :
  - (A) tant que les Titres Indexés sur Évènement de Crédit sont des Titres Matérialisés au Porteur représentés par un Certificat Global Provisoire, présenter une notification à Euroclear et/ou Clearstream, Luxembourg, le cas échéant, copie étant donnée à l'Agent Payeur et à l'Émetteur, via le système EUCLID ou tout système équivalent ou de remplacement (une **Notification EUCLID**) ; ou
  - (B) si les Titres Indexés sur Évènement de Crédit sont des Titres Définitifs Matérialisés au Porteur, présenter ou restituer (selon le cas) à l'Agent Payeur son Titre (cette expression, pour les besoins de la présente Modalité des Titres Indexés sur Évènement de Crédit 4.7 comprendra les Reçu(s), et éventuellement, tous les Coupons non échus, conformément à la Modalité Générale 5 (*Paielements*)) et présenter à l'Agent Payeur une notification de transfert d'actifs complétée et se présentant substantiellement sous la forme prévue du Contrat de Service Financier (la **Notification de Transfert d'Actifs**) (dont une copie peut être obtenue auprès des bureaux spécifiés de chacun des Agents Payeurs), une copie étant également adressée à l'Émetteur concerné.
- (ii) L'expression **Notification** employée ci-dessous fait référence à une chacune des Notifications EUCLID et Notifications de Transfert d'Actifs, le cas échéant.
- (iii) Chacune des Notifications EUCLID à laquelle il fait référence ci-dessus doit :
  - (A) préciser le nom et l'adresse du Titulaire concerné et la personne auprès de laquelle l'Agent de Livraison peut obtenir différents détails pour les besoins de la livraison du Montant de Règlement Physique ;
  - (B) préciser le nombre de Titres Indexés sur Évènement de Crédit objet de la Notification et le numéro de compte du Titulaire auprès de Euroclear, ou Clearstream, Luxembourg, le cas échéant, à débiter de ces Titres Indexés sur Évènement de Crédit ;
  - (C) donner une instruction irrévocable pour, et autoriser Euroclear ou Clearstream, Luxembourg, le cas échéant, à débiter le compte du Titulaire concerné de ces Titres Indexés sur Évènement de Crédit à la date à laquelle ces Titres Indexés sur Évènement de Crédit sont remboursés conformément à la Modalité des Titres Indexés sur Évènement de Crédit 4.1(a) (*Livraison et paiement*) ;

- (D) fournir le certificat du Titulaire certifiant s'il est résident des États-Unis d'Amérique, ou une personne agissant pour le compte d'un résident des États-Unis d'Amérique, ou une personne établie aux États-Unis d'Amérique (ces termes ayant la définition qui leur est octroyée dans la Règlementation S de la Loi sur les Valeurs Mobilières) ; et
  - (E) autoriser la production de cette Notification au cours de toute procédures juridiques ou administratives.
- (iv) La Notification de Transfert d'Actifs à laquelle il fait référence ci-dessus doit :
- (A) préciser le nom et l'adresse de la personne auprès de laquelle l'Agent de Livraison peut obtenir des détails pour les besoins de la livraison du Montant de Règlement Physique ;
  - (B) autoriser la production de cette Notification au cours de toute procédures juridiques ou administratives ; et
  - (C) fournir le certificat du Titulaire certifiant s'il est résident des États-Unis d'Amérique, ou une personne agissant pour le compte d'un résident des États-Unis d'Amérique, ou une personne établie aux États-Unis d'Amérique (ces termes ayant la définition qui leur est octroyée dans la Règlementation S de la Loi sur les Valeurs Mobilières).
- (v) Aucune Notification ne pourra être retirée après sa réception par Euroclear, ou Clearstream, Luxembourg, l'Agent Payeur ou l'Émetteur concerné, le cas échéant.
- (vi) Après réception de cette Notification, le Titulaire concerné ne pourra plus transférer les Titres Indexés sur Évènement de Crédit objet de la Notification, et il ne sera donné suite à aucun transfert des Titres Indexés sur Évènement de Crédit qui y sont mentionnés représentés par un Certificat Global Provisoire par Euroclear et/ou Clearstream, Luxembourg.
- (vii) La détermination du fait que la Notification est valable et a été convenablement complétée et adressée conformément à la présente Modalité des Titres Indexés sur Évènement de Crédit 4.7, sera effectuée par Euroclear et/ou Clearstream, Luxembourg ou l'Émetteur concerné, le cas échéant, après consultation de l'Agent Payeur et sera déterminante et opposable à l'égard de l'Émetteur concerné et du Titulaire concerné.
- (b) Procédures à suivre par l'Émetteur concerné et d'autres personnes

Dès la réception d'une Notification dûment complétée et (dans le cas de Titres Indexés sur Évènement de Crédit sous forme de Titres Définitifs Matérialisés au Porteur) le Titre Définitif Matérialisé au Porteur auquel la Notification se rapporte, l'Agent Payeur Principal, Euroclear et/ou Clearstream, Luxembourg, le cas échéant, devront vérifier que la personne qui y est spécifiée comme titulaire de compte est effectivement le titulaire des Titres Indexés sur Évènement de Crédit selon ses registres.

Sous réserve des stipulations précédentes, s'agissant de Titres Indexés sur Évènement de Crédit, le Montant de Règlement Physique sera livré aux risques du Titulaire concerné, d'une manière commercialement raisonnable et déterminée par l'Agent de Livraison comme étant appropriée à cette livraison en particulier et à la date d'exigibilité du remboursement de ces Titres Indexés sur Évènement de Crédit, étant entendu que les Titres Indexés sur Évènement de Crédit concernés sous forme de Titres Définitifs Matérialisés au Porteur et la Notification ne seront pas

livrés après la clôture des marchés à Luxembourg à la date (la **Date Limite de Notification**) se situant cinq (5) Jours Ouvrés (ou tout autre nombre indiqué dans les Conditions Définitives applicables), avant la date d'exigibilité de ce remboursement.

(c) Retard ou Absence de la transmission de la Notification

Si la Notification, accompagné du Titre auquel se rapporte cette Notification (dans le cas où le Titre Indexé sur Évènement de Crédit est un Titre Définitif Matérialisé au Porteur), est adressée à l'Émetteur concerné après la clôture des marchés à la Date Limite de Notification, le Montant de Règlement Physique sera livré dès que raisonnablement possible après la date d'exigibilité du remboursement des Titres Indexés sur Évènement de Crédit aux risques du Titulaire.

Afin d'éviter toute ambiguïté, sans préjudice de la Modalité des Titres Indexés sur Évènement de Crédit 4.1(b) et 4.1(c) (*Livraison et paiement*), ce Titulaire ne sera pas habilité à réclamer un quelconque paiement ou actif, que ce soit à titre d'intérêts ou autrement, dans le cas d'une livraison du Montant de Règlement Physique qui interviendrait après la date d'exigibilité du remboursement des Titres Indexés sur Évènement de Crédit conformément aux stipulations de la présente Modalité des Titres Indexés sur Évènement de Crédit 4.7 ou en raison d'autres circonstances hors de son contrôle de l'Émetteur.

**Si le Titulaire concerné ne transmet pas de manière valide la Notification, ou qu'une Notification n'est pas transmise en son nom de manière valide, et de la manière prévue dans ces Modalités, ou transmet une Notification, ou fait transmettre une Notification, un jour tombant 180 jours calendaires après la Date Limite de Notification, ou dans le cas de Titres Indexés sur Évènement de Crédit sous forme définitive, ne transmet pas le Titre Définitif y afférent, ou n'obtient pas que ce Titre Définitif soit transmis, ou ne paye pas les dépenses mentionnées à la Modalité des Titres Indexés sur Évènement de Crédit 4.5 (Livraison et frais), l'Émetteur concerné sera dispenser de ses obligations en vertu des Titres Indexés sur Évènement de Crédit et n'aura pas d'obligations supplémentaires ou n'assumera aucune responsabilité à ce titre.**

(d) Livraison aux risques du Titulaire de Titres

L'Émetteur livrera le Montant de Règlement Physique au Titulaire de Titres aux risques de ce dernier, et aucun paiement ni livraison supplémentaire ne sera dû à un Titulaire de Titres si le Montant de Règlement Physique est livré après sa date d'échéance, dans des circonstances échappant au contrôle de l'Émetteur ou de l'Agent de Livraison.

(e) Exonération de toute autre responsabilité de l'Émetteur

Pendant la période comprise entre la livraison par l'Émetteur du Montant de Règlement Physique à un Titulaire de Titres en vertu de la présente Modalité des Titres Indexés sur Évènement de Crédit 4.7, et la date à laquelle le Titulaire de Titres (ou son mandataire) fera l'objet d'une inscription en tant que titulaire ou prêteur direct (selon le cas) de l'Obligation à Livrer concernée (la **Période d'Intervention**), ni l'Émetteur ni son agent ou mandataire (i) n'auront aucune obligation de livrer à ce Titulaire de Titres ou à tout propriétaire effectif ultérieur de l'Obligation à Livrer concernée, toute lettre, tout certificat, toute notification, toute circulaire, tout dividende ou tout autre document ou paiement quelconque reçu par l'Émetteur, son agent ou son mandataire en sa qualité de titulaire ou de prêteur direct (selon le cas) enregistré de l'Obligation à Livrer concernée, (ii) n'exerceront tout ou partie des droits (y compris les droits de vote) s'attachant à l'Obligation à Livrer concernée pendant la Période d'Intervention, sans l'accord préalable écrit du Titulaire de Titres concerné, étant précisé que ni

l'Émetteur ni son agent ou mandataire n'auront l'obligation d'exercer ces droits pendant la Période d'Intervention, ni (iii) n'assumeront une responsabilité quelconque envers ce Titulaire de Titres ou tout propriétaire effectif ultérieur de l'Obligation à Livrer concernée au titre de toute perte ou de tout dommage que ce Titulaire de Titres ou ce propriétaire effectif ultérieur pourrait subir en conséquence directe ou indirecte du fait que l'Émetteur ou son agent ou mandataire serait enregistré en tant que propriétaire effectif de l'Obligation à Livrer concernée pendant cette Période d'Intervention.

## 5 STIPULATIONS RELATIVES AU TIMING ET A L'INEXÉCUTION

### 5.1 Inexécution

En l'absence d'autres raisons, la performance par l'Émetteur de ses obligations en vertu des Titres ne sera pas considérée comme inexécutée ou autrement nulle ou annulable (que ce soit en cas d'erreur ou non) du seul fait que :

- (a) une Entité de Référence n'existe pas, ou cesse d'exister, à ou à la suite de la Date d'Émission ; et/ou
- (b) les Obligations, Obligations d'Évaluation, Obligations à Livrer, Obligations à Livrer Spécifiées ou Obligations de Référence n'existent pas, ou cessent d'exister à ou suite à la Date d'Émission.

### 5.2 Timing

Sous réserve des dispositions du paragraphe ci-dessous et des stipulations relatives aux Notifications décrites dans les présentes, afin de déterminer le jour de survenance d'un événement, la séparation des jours sera exécutée en référence à l'heure *Greenwich Mean Time* (ou si l'Agent de Calcul détermine que le Type de Transaction de l'Entité de Référence concernée est "*Japon Sovereign*" ou "*Japon Corporate*", heure de Tokyo), et ce quel que soit le fuseau horaire dans lequel l'évènement est survenu. Tout évènement survenant à minuit sera considéré comme étant survenu immédiatement avant minuit.

Si un paiement n'est pas effectué par l'Entité de Référence à sa date d'exigibilité ou, le cas échéant, au dernier jour du Délai de Grâce, alors ledit manquement de paiement sera réputé être survenu ledit jour avant minuit, en référence à l'heure de *Greenwich Mean Time* (ou, si l'Agent de Calcul détermine que le Type de Transaction de l'Entité de Référence concernée est "*Japon Sovereign*" ou "*Japon Corporate*", heure de Tokyo), et ce quel que soit le fuseau horaire du lieu de paiement.

## 6 ÉVÈNEMENT DE SUCCESSION

### 6.1 Entité de Référence Unique

Lorsque les Titres sont des CLN sur Entité de Référence Unique et lorsqu'un Évènement de Succession s'est produit et que plus d'un Successeur a été identifié, (chacun étant dénommé, une **Entité de Référence de Substitution**) :

- (a) chaque Entité de Référence de Substitution sera une Entité de Référence pour les besoins de chaque Titre Indexé sur Évènement de Crédit ;
- (b) en ce qui concerne chaque Entité de Référence de Substitution, le Montant de Calcul du Payeur du Taux Variable sera le Montant de Calcul du Payeur du Taux Variable applicable à l'Entité de Référence initiale divisé par le nombre d'Entité de Référence de Substitution ; et
- (c) toutes les autres Modalités des Titres Indexés sur Évènement de Crédit initiaux seront reproduites pour chaque Titre réputé être un nouveau Titre Indexé sur Évènement de Crédit, sauf si une modification est requise, telle que déterminée par l'Agent de Calcul, afin que les



Titres réputés être les nouveaux Titres Indexés sur Évènement de Crédit (pris dans leur ensemble) reflètent les effets économiques des Titres Indexés sur Évènement de Crédit initiaux.

## 6.2 CLN sur Énième Défaut

Lorsque les Titres sont des CLN sur Énième Défaut :

- (a) Lorsqu'un Évènement de Succession s'est produit au titre d'une Entité de Référence (autre qu'une Entité de Référence pour laquelle un Évènement de Crédit s'est produit) et lorsque plus d'un Successeur a été identifié, chaque Titre Indexé sur Évènement de Crédit sera réputé à toutes fins comme ayant été divisé en un nombre de nouveaux Titres Indexés sur Évènement de Crédit égal au nombre de Successeurs. Chaque nouveau Titre Indexé sur Évènement de Crédit doit couvrir un Successeur et chacune des Entités de Référence non affectées par cet Évènement de Succession et les stipulations des Modalités des Titres Indexés sur Évènement de Crédit 6.1(a) à 6.1(c) (incluses) doivent lui être appliquées ;
- (b) Si une "Substitution" est indiquée comme étant non applicable dans les Conditions Définitives, lorsqu'une Entité de Référence (**L'Entité de Référence Survivante**) (autre qu'une Entité de Référence soumise à l'Évènement de Succession) est un Successeur de toute autre Entité de Référence (**L'Entité de Référence Historique**) au titre d'un Évènement de Succession, l'Entité de Référence Survivante sera considérée comme le Successeur de l'Entité de Référence Historique ; et
- (c) Si "Remplacement" est indiquée comme étant applicable dans les Conditions Définitives, lorsque l'Entité de Référence Survivante (autre qu'une Entité de Référence soumise à l'Évènement de Succession) est un Successeur d'une Entité de Référence Historique au titre d'un Évènement de Succession :
  - (i) l'Entité de Référence Survivante ne sera pas considérée comme un Successeur de l'Entité de Référence Historique ; et
  - (ii) l'Entité de Référence de Remplacement sera considérée comme un Successeur de l'Entité de Référence Historique. Afin d'éviter toute ambiguïté, les nouveaux Titres Indexés sur Évènement de Crédit ainsi considérés seront représentés par les Titres Indexés sur Évènement de Crédit d'origine.

## 6.3 CLN sur Panier Linéaire

Lorsque les Titres Indexés sur Évènement de Crédit sont des CLN sur Panier Linéaire, et qu'un ou plusieurs Successeurs ont été identifiés au titre d'une Entité de Référence qui a été soumise à un Évènement de Succession associé (**L'Entité Affectée**) :

- (a) l'Entité Affectée ne sera plus une Entité de Référence (sauf si elle est un Successeur tel que décrit au paragraphe (b) ci-dessous) ;
- (b) chaque Successeur sera considéré comme une Entité de Référence (en plus de chaque Entité de Référence qui n'est pas une Entité Affectée) ;
- (c) le Montant de Calcul du Payeur du Taux Variable pour chaque Successeur sera égal au Montant de Calcul du Payeur du Taux Variable de l'Entité Affectée divisé par le nombre de Successeurs ; et

- (d) l'Agent de Calcul peut apporter toutes modifications aux Modalités des Titres qui pourraient s'avérer nécessaires pour préserver leurs effets économiques tels qu'ils existaient avant l'Évènement de Succession (pris dans leur ensemble).

#### 6.4 Obligations de Référence de Remplacement

S'agissant d'une Obligation de Référence Non Standard pour laquelle un Évènement de Remplacement est survenu, l'Agent de Calcul déterminera l'obligation (**l'Obligation de Référence de Remplacement**) qui remplacera une ou plusieurs Obligations de Référence, identifiées par l'Agent de Calcul conformément aux procédures suivantes.

- (a) L'Agent de Calcul identifie l'Obligation de Référence de Remplacement conformément aux paragraphes (c) et (d) ci-dessous afin de remplacer l'Obligation de Référence Non-Standard, sous réserve que l'Agent de Calcul n'identifiera pas une obligation comme étant une Obligation de Référence Non-Standard si, au moment de la détermination, cette obligation a déjà été rejetée comme Obligation de Référence de Remplacement par le Comité de Détermination des Dérivés de Crédit concerné et que cette obligation n'a pas changé de manière significative depuis la date de la Décision DC concernée.
- (b) Si l'un quelconques des événements décrits aux paragraphes (a) ou (c) de la définition du terme "Évènement de Remplacement" est survenu relativement à l'Obligation de Référence Non Standard, l'Obligation de Référence Non Standard cessera d'être l'Obligation de Référence (autrement qu'aux fins de la Caractéristique de l'Obligation "Non Subordonnée" ou de la Caractéristique de l'Obligation à Livrer "Non Subordonnée" et au paragraphe (c)(ii) ci-dessous). Si l'évènement décrit au paragraphe (b) de la définition du terme "Évènement de Remplacement" est survenu relativement à l'Obligation de Référence Non-Standard et aucune Obligation de Référence de Remplacement n'est disponible, l'Obligation de Référence Non-Standard continuera d'être l'Obligation de Référence jusqu'à ce que l'Obligation de Remplacement soit identifiée ou, si cela survient avant, jusqu'à ce que l'un quelconque des événements décrits aux paragraphes (a) ou (c) de la définition du terme "Évènement de Remplacement" survienne relativement à cette Obligation de Référence Non Standard.
- (c) L'Obligation de Référence de Remplacement sera une obligation qui, à la Date de Remplacement :
- (i) est une obligation relative à un Emprunt de l'Entité de Référence (soit directement soit en qualité de fournisseur d'une garantie) ;
  - (ii) satisfait la Caractéristique de l'Obligation à Livrer "Non Subordonnée" à la date à laquelle elle a été émise ou souscrite (sans refléter l'un quelconque changement à l'ordre de priorité des paiements après cette date) et à la Date de Remplacement ; et
  - (iii)
    - (A) si l'Obligation de Référence Non Standard était une Obligation de Référence Conforme au moment où elle a été émise ou souscrite et précédant immédiatement la Date de l'Évènement de Remplacement :
      - (I) est une Obligation à Livrer (autre qu'un Prêt) déterminée conformément au paragraphe (b) de la définition d'Obligation à Livrer ;
      - (II) est un Prêt (autre qu'un Prêt Privé) qui constitue une Obligation à Livrer déterminée conformément au paragraphe (b) de la définition du terme Obligation à Livrer ;

- (B) si l'Obligation de Référence Non Standard était un Titre de Créance (ou tout autre Emprunt à l'exception d'un Prêt) qui était une Obligation de Référence Non-Conforme au moment où elle a été émise ou souscrite et précédant immédiatement la Date de l'Évènement de Remplacement :
  - (I) est une Obligation de Référence de Remplacement Non-Conformante (autre qu'un Prêt) ; ou si une telle obligation n'est pas disponible,
  - (II) est une Obligation à Livrer (autre qu'un Prêt) déterminée conformément au paragraphe (b) de la définition du terme Obligation à Livrer ; ou si une telle obligation n'est pas disponible,
  - (III) est une Obligation de Référence de Remplacement Non-Conformante qui est un Prêt (autre qu'un Prêt Privé) ; ou si une telle obligation n'est pas disponible,
  - (IV) est un Prêt (autre qu'un Prêt Privé) qui constitue une Obligation à Livrer déterminée conformément au paragraphe (b) de la définition du terme Obligation à Livrer ; ou
- (C) Si l'Obligation de Référence Non-Standard était un Prêt qui était une Obligation de Référence Non-Conforme au moment où elle a été souscrite et/ou précédant immédiatement la Date de l'Évènement de Remplacement :
  - (I) est une Obligation de Référence de Remplacement Non-Conformante qui est un Prêt (autre qu'un Prêt Privé) ; ou si une telle obligation n'est pas disponible,
  - (II) est une Obligation de Référence de Remplacement Non-Conformante (autre qu'un Prêt) ; ou si une telle obligation n'est pas disponible,
  - (II) est une Obligation à Livrer (autre qu'un Prêt) déterminée conformément au paragraphe (b) de la définition du terme Obligation à Livrer ; ou si une telle obligation n'est pas disponible,
  - (III) est une Obligation de Référence de Remplacement Non-Conformante qui est un Prêt (autre qu'un Prêt Privé) ; ou si une telle obligation n'est pas disponible,
  - (IV) est un Prêt (autre qu'un Prêt Privé) qui constitue une Obligation à Livrer déterminée conformément au paragraphe (b) de la définition du terme Obligation à Livrer.
- (d) Si plus d'une Obligation de Référence de Remplacement spécifique est identifiée conformément à la procédure décrite au paragraphe (c) ci-dessus, l'Obligation de Référence de Remplacement sera l'Obligation de Référence de Remplacement potentielle qui préserve le plus les termes économiques des obligations de livraison et de paiement de l'Émetteur en vertu des Titres, tel que déterminé par l'Agent de Calcul. L'Obligation de Référence de Remplacement remplacera l'Obligation de Référence Non-Standard à la date déterminée comme telle par l'Agent de Calcul, dont on attend qu'elle intervienne aussitôt qu'il sera raisonnablement possible après qu'elle ait été identifiée conformément au paragraphe (c) ci-dessus. Des informations concernant la survenance d'un Obligation de Référence de Remplacement avec une description raisonnablement détaillée des faits pertinents pour la détermination de l'Obligation de

Référence de Remplacement, y compris l'identité de cette dernière et la date de remplacement, pourront être demandées à tout moment par les Titulaires au bureau désigné de l'Agent de Calcul (sous réserve de fournir une preuve de la détention de ses Titres dans une forme acceptable par l'Agent de Calcul).

- (e) Si un Évènement de Remplacement s'est produit pour l'Obligation de Référence Non-Standard et l'Agent de Calcul détermine qu'aucune Obligation de Référence de Remplacement n'est disponible pour cette Obligation de Référence Non-Standard, alors, sous réserve du paragraphe (a) ci-dessus et nonobstant le fait que l'Obligation de Référence Non-Standard pourrait avoir cessé d'être l'Obligation de Référence conformément au paragraphe (b) ci-dessus, l'Agent de Calcul continuera à tenter d'identifier l'Obligation de Référence de Remplacement. Pour les besoins de l'identification d'une Obligation de Référence, toute modification du code CUSIP ou ISIN de l'Obligation de Référence ou de tout autre identifiant similaire, n'aura pas pour effet, à elle seule, de convertir cette Obligation de Référence en une Obligation différente.

## **7 STIPULATIONS RELATIVES AUX ENTITÉS DE RÉFÉRENCE LPN**

### **7.1 Stipulations relatives aux Entités de Référence LPN**

Les stipulations suivantes s'appliquent si les Conditions Définitives applicables stipulent que l'"Entité de Référence LPN" est applicable :

- (a) une Obligation à Titulaires Multiples ne sera pas applicable au titre de toute Obligation de Référence et de tout Crédit Sous-Jacent ;
- (b) chaque Obligation de Référence sera une Obligation nonobstant toute stipulation contraire de ces Modalités des Titres Indexés sur Évènement de Crédit, et en particulier, toute stipulation prévoyant que l'obligation n'est pas une obligation de l'Entité de Référence ;
- (c) chaque Obligation de Référence sera une Obligation à Livrer nonobstant toute stipulation contraire de ces Modalités des Titres Indexés sur Évènement de Crédit, et en particulier, toute stipulation prévoyant que l'obligation n'est pas une obligation de l'Entité de Référence ;
- (d) S'agissant de toute Obligation de Référence LPN qui spécifie un Crédit Sous-Jacent ou un Instrument de Financement Sous-Jacent, l'Encours en Principal sera déterminé en se référant au Crédit Sous-Jacent ou à l'Instrument de Financement Sous-Jacent (le cas échéant) relatif à cette Obligation de Référence LPN ;
- (e) Chaque Obligation de Référence LPN est émise dans le but de pourvoir des fonds à l'Émetteur LPN en vue de financer son prêt à l'Entité de Référence, Pour les besoins des Titres, chacun desdits prêts sera un Prêt Sous-Jacent ; et
- (f) La Caractéristique de l'Obligation et la Caractéristique de l'Obligation à Livrer "Non Subordonnée" doit être interprétée comme si aucune Obligation de Référence n'était spécifiée pour l'Entité de Référence.

### **7.2 Dispositions additionnelles applicables si une Entité de Référence dans les Conditions Définitives applicables est un "Assureur à Branche d'Activité Unique" (*Monoline Insurer*)**

Si les Conditions Définitives applicables indiquent que l'option "Assureur à Branche d'Activité Unique" est applicable, alors les dispositions suivantes s'appliqueront:

*Définitions spécifiques*

**Assureur à Branche d'Activité Unique (*Monoline Insurer*)** signifie les entités (i) listées dans le document *Monoline Insurer Reference Entities* publié par l'ISDA le 31 août 2010 dans lequel les Noms Actuels d'Entité de Référence (*Current Reference Entity Name*) (tel que ce terme est défini dans ce document) sont ACA Financial Guaranty Corporation, Ambac Assurance Corporation, Assured Guaranty Corp., CDC IXIS Financial Guaranty North America, Inc, Financial Guaranty Insurance Company (FGIC), Assured Guaranty Municipal Corp., MBIA Insurance Corporation, Radian Asset Assurance Inc., Syncora Guarantee Inc ou tout Successeur d'un des noms précités ou (ii) ajoutées à la liste du sous-paragraphe (i) ci-dessus par tout document publié par l'ISDA qui pourrait modifier et/ou annuler et remplacer le document *Monoline Insurer Reference Entities*.

**Paiements de l'Instrument (*Instrument Payments*)** signifie (A) dans le cas où un Instrument Assuré est dans la forme d'un certificat entièrement indexé (*pass-through certificate*) ou d'un droit économique financé (*funded beneficial interest*) similaire, (x) les distributions périodiques spécifiées d'intérêts ou de tout autre rendement sur le Solde du Certificat (*Certificate Balance*) à la ou avant la distribution ultime du Solde du Certificat et (y) l'ultime distribution du Solde du Certificat à la ou avant la date spécifiée et (B) dans le cas de tout autre Instrument Assuré, les paiements prévus du principal et des intérêts, dans le cas de (A) et (B) (1) déterminés sans considération des Stipulations de Recours Limité et (2) à l'exclusion des sommes représentant des intérêts de retard, des indemnités, majorations pour impôts (brutage), montants de brutage, primes de remboursement anticipées et autres montants similaires (qu'ils soient ou non garantis ou assurés par la Police Éligible).

**Police Éligible (*Qualifying Policy*)** signifie une garantie financière d'une police d'assurance ou une garantie financière similaire au titre de laquelle une Entité de Référence garantit ou assure irrévocablement tous les Paiements de l'Instrument (tels que définis ci-dessous) d'un instrument qui constitue des Emprunts (tel que ce terme est modifié ci-dessous) (l'**Instrument Assuré (*Insured Instrument*)**) pour lequel une autre partie (incluant un véhicule ad hoc ou un *trust*) est débiteur (le **Débiteur Assuré (*Insured Obligor*)**). Les Polices Éligibles doivent exclure tout arrangement (i) structuré comme un engagement de garantie (*surety bond*), une lettre de crédit ou toute autre obligation juridique équivalente ou (ii) en vertu duquel, selon ses termes contractuels, l'Entité de Référence peut être déliée de ses obligations de paiement ou ces obligations peuvent être réduites en conséquence de la survenance ou de la non-survenance d'un évènement ou d'une circonstance (autre que le règlement des Paiements de l'Instrument). Que "Règlement en Espèces" ou "Règlement Physique" soit applicable dans les Conditions Définitives applicables, en particulier pour la détermination des Obligations et des Obligations à Livrer, le bénéfice de la Police Éligible doit pouvoir être Livré avec la Livraison de l'Instrument Assuré.

**Solde du Certificat (*Certificate Balance*)** signifie dans le cas d'un Instrument Assuré qui est sous la forme d'un certificat entièrement indexé (*pass-through certificate*) ou de tout droit économique financé (*funded beneficial interest*) similaire, le solde de l'unité en principal, le solde du certificat ou toute autre mesure similaire de l'investissement en principal non-remboursé.

**Stipulations de Recours Limité (*Limited Recourse Provisions*)** désigne les stipulations limitant le recours au titre d'un Instrument Assuré aux recettes de certains actifs spécifiés (incluant les recettes sujettes à un ordre de priorité de paiement) ou réduisant le montant des Paiements de l'Instrument dus en vertu de cet Instrument Assuré.

#### *Obligation et Obligation à Livrer*

Au sous-paragraphe (a) de la définition du terme Obligation ci-dessous et au sous-paragraphe (b) de la définition du terme Obligation à Livrer, les termes "ou Police Éligible" sont insérés après "ou en tant que fournisseur d'une Garantie Concernée".

*Interprétation des Stipulations*

Au cas où une Obligation ou une Obligation à Livrer est une Police Éligible, les termes de (x) la seconde partie de la définition "Garantie Éligible", commençant par "Si une Obligation" et (y) les définitions de "Montant Exigible et Payable" et "Encours en Principal" s'appliquent, en faisant référence à la Garantie Concernée, l'Obligation Sous-Jacente et le Débiteur Sous-Jacent sont réputés inclure la Police Éligible, l'Instrument Assuré et le Débiteur Assuré, respectivement, excepté que :

- (a) la Catégorie d'Obligation "Emprunts" et la Catégorie d'Obligation et Catégorie d'Obligation à Livrer "Titre de Créance" sont réputées inclure les distributions à payer au titre d'un Instrument Assuré dans la forme d'un certificat entièrement indexé (*pass-through certificate*) ou d'un droit économique financé (*funded beneficial interest*) similaire, la Catégorie d'Obligation à Livrer "Titre de Créance" est réputée inclure un tel Instrument Assuré, et les termes "obligation" et "débiteur" tels qu'utilisés dans les Modalités des Titres Indexés sur Évènement de Crédit en relation avec cet Instrument Assuré seront interprétés en conséquence ;
- (b) les références au garant et à garantit dans les définitions "Crédit Cessible" et "Crédit Soumis à Consentement" sont réputées inclure l'assureur et assuré, respectivement ;
- (c) ni la Police Éligible ni l'Instrument Assuré ne doit satisfaire à la date concernée à la Caractéristique d'Obligation à Livrer "Accélérée ou Échue", que cette caractéristique soit ou ne soit pas spécifiée comme applicable dans les Conditions Définitives applicables ;
- (d) si les Caractéristiques d'Obligation à Livrer "Crédit Cessible", "Crédit Soumis à Consentement", ou "Transférable" sont spécifiées comme "Applicable" dans les Conditions Définitives applicables et si le bénéfice de la Police Éligible n'est pas transféré comme partie d'un transfert de l'Instrument Assuré, la Police Éligible doit être transférable au moins dans la même mesure que l'Instrument Assuré ;
- (e) pour un Instrument Assuré dans la forme d'un certificat entièrement indexé (*pass-through certificate*) ou d'un droit économique financé (*funded beneficial interest*) similaire, le terme "maturité", tel que ce terme est utilisé dans la Caractéristique d'Obligation à Livrer "Échéance Maximale", signifie la date spécifiée jusqu'à laquelle la Police Éligible garantit ou assure, comme applicable, que la distribution ultime du Solde du Certificat aura lieu ; et
- (f) Pour les besoins de l'application des Caractéristiques d'Obligation ou Caractéristiques d'Obligation à Livrer, seule la Police Éligible doit satisfaire la Caractéristique d'Obligation ou Caractéristique d'Obligation à Livrer "Non Subordonnée" à la date concernée, si "Non Subordonnée" est spécifiée dans les Conditions Définitives applicables.

*Encours en Principal*

Au paragraphe (a) de la définition d'"Encours en Principal", les références à une Garantie, à l'Obligation Sous-Jacente et au Débiteur Sous-Jacent sont réputées inclure une Police Éligible, l'Instrument Assuré et le Débiteur Assuré, respectivement. Toute Stipulation de Recours Limité devra être ignorée pour les besoins du paragraphe (b)(B) de la définition de l'"Encours en Principal", excepté que ces stipulations ne seront pas applicables à la Police Éligible en vertu des termes régissant celle-ci et que la Police Éligible continue à garantir ou assurer, selon le cas, les Paiements de l'Instrument qui auraient dû être effectués en l'absence de telles limitations.

*Livrer*

Pour les besoins de la définition de "Livrer", "Livrer" au titre d'une obligation qui est une Police Éligible signifie Livrer à la fois l'Instrument Assuré et le bénéfice de la Police Éligible (ou un récépissé

de dépôt émis par un dépositaire de réputation internationale et représentant un droit au titre de cet Instrument Assuré et de la Police Éligible y afférente) et "Livraison" et "Livré" seront interprétés en conséquence.

*Dispositions pour Déterminer un Successeur*

Les paragraphes (a), (d) et (f) de la définition de "Successeur" sont modifiés par l'ajout des termes "ou Police Éligible" après chaque occurrence des termes "une Garantie Concernée". Le Paragraphe (f) est modifié par l'ajout des termes "ou fournisseur d'une Police Éligible" après les termes "en tant que garant ou garants".

*Obligation de Référence Non-Standard Initiale, Obligation de Référence de Remplacement et Évènement de Remplacement*

La définition du terme "Obligation de Référence Non-Standard Initiale", le paragraphe (c)(i) de la Modalité des Titres Indexés sur Evènement de Crédit 6.4 et le paragraphe (i) de la définition du terme "Évènement de Remplacement" sont modifiés par l'ajout des termes "ou une Police Éligible" après les termes "une garantie".

*Restructuration*

- (a) Concernant un Instrument Assuré qui est sous la forme d'un certificat entièrement indexé (*pass-through certificate*) ou droit économique financé (*funded beneficial interest*) similaire ou une Police Éligible relative à un tel Instrument Assuré, la partie (a)(i) à (v) de la définition de "Restructuration" est modifiée comme suit :
  - (i) une réduction du taux ou du montant des Paiements de l'Instrument décrits à la clause (A)(x) de la définition de "Paiements de l'Instrument" qui sont garantis ou assurés par la Police Éligible (y compris par voie de changement de valeur nominale) ;
  - (ii) une réduction du montant des Paiements de l'Instrument décrits à la clause (A)(y) de la définition de "Paiements de l'Instrument" qui sont garantis ou assurés par la Police Éligible (y compris par voie de changement de valeur nominale) ;
  - (iii) un report d'une ou plusieurs dates pour (A) le paiement ou la computation des Paiements de l'Instrument décrits à la clause (A)(x) de la définition de "Paiements de l'Instrument" ou (B) le règlement des Paiements de l'Instrument décrits à la clause (A)(y) de la définition de "Paiements de l'Instrument", dans chaque cas qui sont garantis ou assurés par la Police Éligible ;
  - (iv) un changement du rang de priorité de paiement (A) d'une Obligation sous la forme d'une Police Éligible au titre de Paiements de l'Instrument, ayant pour effet la Subordination de cette Obligation à une autre Obligation ou (B) des Paiements de l'Instrument ayant pour effet la Subordination de cet Instrument Assuré à tout autre instrument sous la forme d'un certificat entièrement indexé (*pass-through certificate*) ou droit économique financé (*funded beneficial interest*) similaire émis par le Débiteur Assuré, étant entendu qu'à cette fin, la Subordination sera réputée inclure tout changement qui résulte en un rang inférieur aux termes d'une clause de priorité de paiement applicable aux Paiements de l'Instrument concernés ; ou
  - (v) tout changement de la devise de tout paiement des Paiements de l'Instrument qui sont garantis ou assurés par la Police Éligible pour passer à toute devise autre que la devise légale du Canada, du Japon, de la Suisse, du Royaume Uni, des Etats-Unis d'Amérique

et de l'euro et de toute devise succédant aux devises sus-mentionnées (ce qui, dans le cas de l'euro, désigne la devise qui remplace et succède à l'euro dans son intégralité).

- (b) Le sous-paragraphe (B)(iv) de la définition "Restructuration" est supprimé dans sa totalité et remplacé par ce qui suit :

"la survenance ou l'annonce de l'un des événements décrits aux paragraphes (a)(i) à (a)(v) ci-dessus ou un accord portant sur un tel événement, s'il ne résulte pas directement ou indirectement de l'augmentation du risque de crédit de l'Entité de Référence ou d'une détérioration de sa situation financière, sous réserve que pour le paragraphe (a)(v) ci-dessus uniquement, une telle augmentation du risque de crédit ou de la condition financière de l'Entité de Référence soit requise lorsque la redénomination s'effectue de l'euro vers une autre devise et se produit en conséquence d'une action prise par une Autorité Gouvernementale ou un État Membre de l'Union Européenne, cette action étant d'application générale dans la juridiction de ladite Autorité Gouvernementale, ou, dans le cas d'une Police Éligible et d'un Instrument Assuré, où (A) la Police Éligible continue de garantir ou d'assurer, comme applicable, que les mêmes Paiements de l'Instrument seront faits aux même dates à laquelle la Police Éligible garantissait ou assurait que ces Paiements de l'Instrument seraient faits avant cet événement et (B) cet événement n'est pas un changement du rang de priorité de paiement de la Police Éligible."

- (c) La définition de "Restructuration" ci-dessous est amendé par l'ajout des termes qui suivent:

"Le terme Obligation sera réputé inclure les Instruments Assurés pour lesquels l'Entité de Référence agit en tant que fournisseur d'une Police Éligible. Dans le cas d'une Police Éligible et d'un Instrument Assuré, les références à l'Entité de Référence au paragraphe (a) ci-dessus seront réputées désigner le Débiteur Assuré et la référence à l'Entité de Référence au paragraphe (b) ci-dessus continuera de désigner l'Entité de Référence."

#### *Obligation Totalement Transférable et Obligation Conditionnellement Transférable*

Dans le cas où une Obligation Totalement Transférable ou une Obligation Transférable sous Condition(s) est une Police Éligible, l'Instrument Assuré doit satisfaire les exigences de la définition concernée et, si le bénéfice de la Police Éligible n'est pas transféré comme partie d'un transfert de l'Instrument Assuré, la Police Éligible doit être transférable au moins dans la même mesure que l'Instrument Assuré. Les références dans la définition de "Obligation Conditionnellement Transférable" au garant et garantit sont réputées inclure assureur et assuré, respectivement. Concernant un Instrument Assuré dans la forme d'un certificat entièrement indexé (*pass-through certificate*) ou d'un droit économique financé (*funded beneficial interest*) similaire, le terme "date d'échéance finale", tel que ce terme est utilisé dans la Modalité des Titres Indexés sur Évènement de Crédit 8.2 (*Mod R*) ou 8.3 (*Mod Mod R*) au titre des définitions de "Mod R" et "Mod Mod R" et de la définition de "Date de Limitation de l'Échéance pour Restructuration, signifie la date spécifiée jusqu'à laquelle la Police Éligible garantit ou assure, comme applicable, que la distribution ultime du Solde du Certificat aura lieu.

#### *Autres Dispositions*

Pour les besoins de la définition de "Évènement de Crédit" et la définition de "Livrer", les références à l'Obligation Sous-Jacente et au Débiteur Sous-Jacent sont réputées inclure les Instruments Assurés et le Débiteur Assuré, respectivement.

## **8 RESTRUCTURATION EN TANT QU'ÉVÈNEMENT DE CRÉDIT**



## 8.1 Notifications Multiples d'Événements de Crédit

En cas d'Événement de Crédit de Restructuration concernant une Entité de Référence pour laquelle une Restructuration constitue un Événement de Crédit applicable et l'expression "Mod R" ou "Mod Mod R" est stipulée dans les Conditions Définitives applicables :

- (a) l'Agent de Calcul peut remettre de multiples Notifications d'Événements de Crédit se rapportant à cet Événement de Crédit de Restructuration, chaque notification indiquant le Montant de Calcul du Payeur du Taux Variable auquel s'applique ladite Restructuration en tant qu'Événement de Crédit (le **Montant d'Exercice**) étant précisé que si la Notification d'Événement de Crédit ne précise aucun Montant d'Exercice, le Montant de Calcul du Payeur du Taux Variable alors en vigueur (et non pas une fraction de celui-ci) sera réputé avoir été défini comme le Montant d'Exercice ;
- (b) les stipulations de ces Modalités des Titres Indexés sur Événement de Crédit seront considérées comme s'appliquant à un encours du montant principal cumulé égal au Montant d'Exercice uniquement et toutes les stipulations devront être interprétées en conséquence ; et
- (c) le Montant d'Exercice se rapportant à une Notification d'Événement de Crédit décrivant une Restructuration doit être au moins égal à 1.000.000 d'unités de la Devise Concernée (ou, s'il s'agit de yens japonais, 100.000.000 d'unités) dans laquelle le Montant de Calcul du Payeur du Taux Variable est libellé ou un multiple entier de celui-ci ou la totalité du Montant de Calcul du Payeur du Taux Variable correspondant.

Dans le cas d'un CLN sur Énième Défaut, une fois que les Conditions de Règlement ont été satisfaites pour la Énième Entité de Référence lorsque l'Événement de Crédit est une Restructuration, aucune nouvelle Notification d'Événement de Crédit ne pourra être délivrée pour toute autre Entité de Référence (sauf si les Titres Indexés sur Événement de Crédit sont considérés comme ayant été divisés en de nouveaux Titres Indexés sur Événement de Crédit en application de la Modalité des Titres Indexés sur Événement de Crédit 6 (*Événement de Succession*)).

Lorsqu'un Titre Indexé sur Événement de Crédit fait l'objet d'un remboursement partiel en vertu de cette Modalité des Titres Indexés sur Événement de Crédit 8, l'encours du montant en principal de ce Titre sera réduit en conséquence (et cette réduction sera reflété par le Certificat Global Provisoire représentant des Titres Matérialisés au Porteur).

Cette Modalité des Titres Indexés sur Événement de Crédit 8 ne s'appliquera pas à toute d'une Entité de Référence pour laquelle une Restructuration est un Événement de Crédit applicable et Restructuration M(M)R n'est pas stipulée comme étant applicable dans les Conditions Définitives concernées.

## 8.2 Mod R

- (a) Si le Règlement Physique ou le Règlement en Espèces s'applique (que ce soit en tant que Méthode de Règlement ou en tant que Méthode de Règlement Alternative), s'agissant de toute Entité de Référence pour laquelle "Mod R" est indiqué comme "Applicable" dans les Conditions Définitives concernées, et si Restructuration est le seul Événement de Crédit stipulé dans une Notification d'Événement de Crédit remise par ou pour le compte de l'Agent de Calcul, alors, et à moins que l'Obligation à Livrer soit une Obligation à Livrer Antérieure et que "Livraison Ensemble d'Actifs" s'applique pour cause d'Intervention Gouvernementale, qu'une Obligation à Livrer peut uniquement être spécifiée dans la Notification de Règlement Physique (ou dans toute Notification d'Amendement NOPS, selon le cas), ou, le cas échéant, une Obligation d'Evaluation peut uniquement être sélectionnée par l'Agent de Calcul, si ladite Obligation à Livrer ou Obligation d'Evaluation est (i) une Obligation Totalement Transférable et (ii) pour laquelle la date

d'échéance finale n'est pas postérieure à la Date Limite d'Échéance de Restructuration, dans chaque cas, ainsi que la Date Effective NOPS et la Date de Livraison ou, selon le cas, la Date d'Evaluation Concernée.

- (b) Afin d'effectuer tout calcul conformément à ce qui précède, la date d'échéance finale sera déterminée sur la base des termes de l'Obligation à Livrer au moment d'effectuer ledit calcul et, en cas d'Obligation à Livrer due et exigible, la date d'échéance finale sera présumée être la date à laquelle ce calcul est effectué.
- (c) Si une Date d'Annonce d'Absence d'Enchères est survenue conformément aux termes du paragraphe (b) de la définition d'une Transaction de Dérivé de Crédit Notionnelle dans les présentes, la condition du paragraphe (ii) ci-dessus ne sera pas applicable.

### 8.3 Mod Mod R

- (a) Si le Règlement Physique ou le Règlement en Espèces s'applique (que ce soit en tant que Méthode de Règlement ou en tant que Méthode de Règlement Alternative), s'agissant de toute Entité de Référence pour laquelle "Mod Mod R" est indiqué comme "Applicable" dans les Conditions Définitives concernées, et si Restructuration est le seul Évènement de Crédit stipulé dans une Notification d'Évènement de Crédit remise par ou pour le compte de l'Émetteur, alors, et à moins que l'Obligation à Livrer soit une Obligation à Livrer Antérieure et que "Livraison Ensemble d'Actifs" s'applique pour cause d'Intervention Gouvernementale, qu'une Obligation à Livrer peut uniquement être spécifiée dans la Notification de Règlement Physique (ou dans toute Notification d'Amendement NOPS, selon le cas), ou, le cas échéant, une Obligation d'Evaluation peut uniquement être sélectionnée par l'Agent de Calcul, si ladite Obligation à Livrer Obligation d'Evaluation est (i) une Obligation Conditionnellement Transférable et (ii) pour laquelle la date d'échéance finale n'est pas postérieure à la Date de Limitation de l'Échéance pour Restructuration Modifiée, dans chaque cas, à la Date Effective NOPS et à la Date de Livraison ou, selon le cas, la Date d'Evaluation Concernée.
- (b) Nonobstant ce qui précède, pour les besoins du paragraphe ci-dessus sur la définition de Mod Mod R, en cas de Titres de Créance ou Crédit Restructuré avec une date d'échéance finale au plus tard à la Date de Limitation à 10 ans, la date d'échéance finale dudit Titre de Créance ou Crédit sera présumée être la date la plus proche entre cette date d'échéance finale ou la date d'échéance finale de ce Titre de Créance ou Crédit précédant immédiatement la Restructuration.
- (c) Afin d'effectuer tout calcul conformément à ce qui précède, la date d'échéance finale sera déterminée sur la base des termes de l'Obligation à Livrer au moment d'effectuer ledit calcul et, en cas d'Obligation à Livrer due et exigible, la date d'échéance finale sera présumée être la date à laquelle ce calcul est effectué.
- (d) Si une Date d'Annonce d'Absence d'Enchères est survenue conformément aux termes du paragraphe (b) de la définition de ce terme relativement à une Transaction de Dérivé de Crédit Notionnelle, la condition du paragraphe (ii) ci-dessus ne sera pas applicable.
- (e) Si l'accord requis au titre d'une Obligation à Livrer qui est une Obligation Conditionnellement Transférable est refusé (que ce refus soit motivé ou non et, s'il est motivé, indépendamment du motif de refus) ou n'est pas reçu à la Date de Règlement Physique, l'Émetteur concerné devra dès que possible notifier aux Titulaires concernés ce refus (ou refus présumé) et :
  - (i) chacun des Titulaires peut désigner un tiers (étant ou non un Affilié du Titulaire concerné) pour prendre Livraison de l'Obligation à Livrer pour son compte ; et

- (ii) si un Titulaire ne désigne pas de tiers pour prendre Livraison au plus tard à la date correspondant à trois Jours Ouvrés CLN suivant la Date de Règlement Physique, alors l'Émetteur concerné remboursera les Titres qui n'ont pas été Livrés, au moyen du paiement du Montant de Règlement Partiel en Espèces correspondant au Titulaire. La Modalité des Titres Indexés sur Évènement de Crédit 4.4 (*Cumul et arrondi*) ne s'applique pas à ce paragraphe.

#### **8.4 Obligation à Titulaires Multiples**

À moins que les Conditions Définitives applicables ne mentionnent l'option " Obligation à Titulaires Multiples" comme étant applicable, nonobstant toute indication contraire dans la définition de "Restructuration" et des stipulations y afférentes, la survenance, l'approbation ou l'annonce de l'un des événements décrits dans les sous-paragraphe (a)(i) à (v) (inclus) y afférents ne sera pas une Restructuration à moins que l'Obligation au titre de tels événements soit une Obligation à Titulaires Multiples.

### **9 STIPULATIONS DIVERSES RELATIVES AUX TITRES INDEXÉS SUR ÉVÈNEMENT DE CRÉDIT**

#### **9.1 Déterminations de l'Agent de Calcul**

La détermination par l'Agent de Calcul de tout montant ou sa décision sur toute situation, toute circonstance, tout événement ou tout autre élément, ou la formation de tout avis ou l'exercice de toute faculté que l'Agent de Calcul doit ou peut faire, prendre, former ou exercer en vertu des Modalités des Titres Indexés sur Évènement de Crédit sera définitive à l'égard de l'Émetteur concerné, du Garant (le cas échéant) et des Titulaires et les lieront conformément aux Modalités Générales. Dans le cadre de l'exécution de ses obligations en vertu des Titres Indexés sur Évènement de Crédit, l'Agent de Calcul agira de manière raisonnable et, sauf indication contraire dans ces Modalités des Titres Indexés sur Évènement de Crédit, n'est pas tenu de suivre ou d'agir en fonction de toute décision prise par le Comité de Détermination des Dérivés de Crédit. Chaque fois que l'Agent de Calcul doit prendre une décision, il peut notamment statuer sur des questions d'interprétation, notamment juridique. Si l'Agent de Calcul choisit de s'appuyer sur les décisions du Comité de Détermination des Dérivés de Crédit, il peut le faire sans engager sa responsabilité. Tout retard, ajournement ou report par l'Agent de Calcul dans l'exécution ou l'exercice de l'une quelconque de ses obligations ou facultés en vertu des Modalités des Titres Indexés sur Évènement de Crédit, y compris de manière non limitative la remise d'une notification à toute personne, n'affectera pas la validité ou le caractère opposable de tout exercice ou exécution ultérieur de cette obligation ou faculté, et ni l'Agent de Calcul, ni l'Émetteur concerné et ni le Garant (selon le cas) n'encourront, en l'absence de faute intentionnelle et de faute lourde, une quelconque responsabilité au titre, ou en conséquence, d'un tel retard, ajournement ou report.

#### **9.2 Changement des Conditions Standard et des Conventions de Marché**

L'Agent de Calcul peut le cas échéant modifier ces Modalités des Titres Indexés sur Évènement de Crédit dans la mesure qu'il jugera nécessaire afin de garantir leur cohérence avec les normes de marché en vigueur ou les conventions de négociation de marché (telles qu'établies en vertu de l'accord des principaux intervenants du marché des dérivés de crédit ou tout comité compétent établi par l'ISDA, un protocole appliqué à l'échelle du marché, une loi ou un règlement en vigueur ou les règles de toute bourse de valeurs ou tout système de compensation applicable) qui sont ou seraient applicables à une date donnée à une Transaction de Dérivé de Crédit Notionnelle ou une Transaction de Couverture. L'Agent de Calcul ne pourra pas, sans l'accord de l'Émetteur concerné, modifier, en application de cette Modalité des Titres Indexés sur Évènement de Crédit 9.2, toute Modalité des Titres Indexés sur Évènement de Crédit en dehors de ce qui est nécessaire pour faire produire leurs effets au(x)

changement(s) concerné(s). Dans les meilleurs délais suivant une telle modification, l'Agent de Calcul en donnera notification à l'Émetteur concerné et aux Titulaires.

### 9.3 Remise des Notifications

Dans les meilleurs délais après réception d'une Notification d'Évènement de Crédit ou d'une Notification d'Informations Publiquement Disponibles émanant de l'Agent de Calcul, l'Émetteur informera ou fera en sorte que l'Agent de Calcul informe les Titulaires conformément à la Modalité Générale 14 (*Avis*). Lorsque l'Agent de Calcul entend adresser une Notification aux Investisseurs, l'Agent de Calcul peut convenir avec l'émetteur que cette Notification est transmise par l'émetteur en lieu et place de l'Agent de Calcul conformément à la Modalité Générale 14 (*Avis*). Les résolutions du Comité de Détermination des Dérivés de Crédit sont, à la date des présentes, disponibles sur le site internet d'ISDA ([www.isda.org/credit](http://www.isda.org/credit)).

### 9.4 Date d'Effet des Notifications

Toute notification visée dans la Modalité des Titres Indexés sur Évènement de Crédit 9.3 (*Remise des Notifications*) ci-dessus qui est remise au plus tard à 17h (heure de Londres) lors d'un Jour Ouvré à Londres, prend effet à cette date, et, en cas de remise après cet horaire ou un jour qui n'est pas un Jour Ouvré à Londres, elle est réputée produire ses effets le Jour Ouvré à Londres qui suit.

## 10 DÉFINITIONS

Dans les présentes Modalités des Titres Indexés sur Évènement de Crédit, les termes et expressions énumérés ci-dessous auront la signification suivante :

**Absence d'Obligation de Référence Standard (*No Standard Reference Obligation*)** désigne le fait que si l'Obligation de Référence Standard est retirée de la Liste SRO et n'est pas immédiatement remplacée, cette obligation devra cesser d'être une Obligation de Référence (autrement qu'aux fins des Caractéristiques des Obligations "Non Subordonnées" ou des Caractéristiques des Obligations à Livrer "Non Subordonnées") et qu'il n'y aura pas d'Obligation de Référence à moins et pas avant que cette obligation ne soit remplacée sur la Liste SRO, auquel cas, la nouvelle Obligation de Référence Standard s'agissant de l'Entité de Référence concernée constituera pour celle-ci une Obligation de Référence.

**Accélération d'une Obligation (*Obligation Accélération*)** signifie qu'une ou plusieurs Obligations, d'un montant total supérieur ou égal au Seuil de Défaut, sont devenues exigibles et payables avant la date à laquelle elles auraient dû l'être, suite à ou en référence à, la survenance d'un défaut, cas d'exigibilité anticipée ou toute modalité ou événement similaire (quelle qu'en soit la qualification), autre qu'un défaut de paiement, s'agissant d'une Entité de Référence au titre d'une ou plusieurs Obligations.

**Accélérée ou Échue (*Accelerated or Matured*)** désigne une obligation au titre de laquelle le montant en principal dû, que ce soit à sa maturité, en raison d'une déchéance du terme, lors de sa résiliation ou autrement est dû et exigible en totalité conformément aux termes de cette obligation, ou, l'aurait été en l'absence de, et sans prendre en compte, toute limitation résultant des lois applicables en matière d'insolvabilité.

**Actif (*Asset*)** désigne chaque obligation, titre de capital, montant en espèces, sûretés, commissions (y compris toute commission de consentement anticipée ou autre), droit et/ou autre actif, tangible ou non et qu'ils soient émis, encourus, payés ou fournis par l'Entité de Référence concernée ou une partie tierce (ou toute valeur qui a été réalisée ou pouvant être réalisée dans des circonstances où les droits et/ou actifs cessent d'exister).

**Actions avec Droit de Vote (*Voting Shares*)** désigne les actions ou tous autres droits qui confèrent le pouvoir d'élire les membres du conseil d'administration ou de l'organe compétent similaire d'une entité.

**Affilié (*Affiliate*)** désigne, s'agissant d'une entité (la **Première Entité**), toute entité contrôlée, directement ou indirectement, par la Première Entité ; toute entité qui contrôle, directement ou indirectement, la Première Entité ; ou toute entité qui se trouve, directement ou indirectement sous le même contrôle que la Première Entité. À cette fin, "contrôle" désigne le fait de détenir la majorité des droits de vote de l'entité.

**Affilié en Aval (*Downstream Affiliate*)** désigne une entité dont les Actions avec Droit de Vote en circulation étaient, à la date d'émission de la Garantie Éligible, détenues à plus de 50 pour cent, directement ou indirectement, par l'Entité de Référence.

**Agent de Séquestre (*Escrow Agent*)** désigne une institution financière tierce indépendante (a) spécifiée par l'Émetteur concerné avant la Date de Règlement Physique ou (b) spécifiée dans les Conditions Définitives applicables, dans chaque cas sous réserve des stipulations de la convention de séquestre.

**Ajustement du Règlement Physique (*Physical Settlement Adjustment*)** désigne une réduction au niveau du montant de l'Encours des Obligations à Livrer spécifié dans une Notification de Règlement Physique, d'un montant d'Obligations à Livrer ayant une valeur de liquidation égale au Montant de Couverture (si le Montant de Couverture est un nombre positif, représentant un montant payable par l'Émetteur concerné ou ses Affiliés relativement à la résiliation, au règlement, ou à la reprise de couverture de toute Transaction de Couverture) arrondi à la dénomination entière supérieure la plus proche d'une Obligation à Livrer, ce montant étant déterminé par l'Agent de Calcul. Lorsque les Conditions Définitives applicables spécifient que le Montant de Couverture n'est pas applicable, l'Ajustement du Règlement Physique est égal à zéro.

**Annnonce d'Absence d'Évènement de Crédit DC (*DC No Credit Event Announcement*)** désigne, au titre d'une Entité de Référence, une annonce publique faite par l'ISDA indiquant que le Comité de Détermination des Dérivés de Crédit a Décidé, à la suite d'une Date de Demande de Résolution d'un Évènement de Crédit, que l'évènement faisant l'objet de la notification à l'ISDA et entraînant la survenance de cette Date de Demande de Résolution d'un Évènement de Crédit ne constitue pas un Évènement de Crédit au titre de cette Entité de Référence (ou d'une Obligation y afférent).

**Annnonce d'Évènement de Crédit DC (*DC Credit Event Announcement*)** désigne, s'agissant d'une Entité de Référence, une annonce publique par le Secrétaire DC précisant que le Comité de Détermination des Dérivés de Crédit concerné a Décidé qu'est survenu un évènement constituant un Évènement de Crédit relativement à cette Entité de Référence (ou à l'une de ses Obligations) à ou postérieurement à la Date Butoir Antérieure relative à l'Évènement de Crédit et à ou antérieurement à la Date d'Extension, à condition que si l'Évènement de Crédit survient après la Date d'Échéance Prévue, l'Annnonce d'Évènement de Crédit DC devra concerner le Défaut de Paiement Potentiel, en cas de Date d'Extension du Délai de Grâce, ou le Cas Potentiel de Contestation/Moratoire concerné, en cas de Date d'Évaluation de la Contestation/du Moratoire.

**Annnonce de Réunion d'Évènement de Crédit DC (*DC Credit Event Meeting Announcement*)** désigne, s'agissant d'une Entité de Référence, une annonce publique par le Secrétaire DC précisant que le Comité de Détermination des Dérivés de Crédit se réunira pour prendre les Décisions relatives à une Question sur Évènement de Crédit DC.

**Augmentation du Coût de la Couverture (*Increased Cost of Hedging*)** signifie, à moins que l'Augmentation du Coût de la Couverture ne soit spécifiée comme étant inapplicable dans les Conditions Définitives applicables, que l'Émetteur concerné, le Garant (le cas échéant) et/ou leurs Affiliés respectifs, encourraient une augmentation importante (par rapport aux circonstances en vigueur à la Date de Conclusion) du montant des impôts, droits, frais ou dépenses (autres que les commissions de courtage) pour (A) acquérir, établir, reconstituer, substituer, préserver, dénouer ou céder les opérations ou les actifs qu'il juge nécessaires pour couvrir tout risque de cours (y compris, sans caractère limitatif, le risque de change) encouru par l'Émetteur concerné ou le Garant (s'il y a lieu) du fait de l'émission des Titres ou de l'exécution des obligations qui en résultent ou (B) réaliser, recouvrer ou verser les produits de ces opérations ou actifs, étant précisé que

toute augmentation importante du montant encouru qui est exclusivement imputable à la détérioration de la solvabilité de l'Émetteur concerné, du Garant (le cas échéant) et/ou de l'un de leurs Affiliés respectifs ne sera pas considérée comme une Augmentation du Coût de la Couverture.

**Autorité Gouvernementale (*Governmental Authority*)** désigne :

- (a) tout gouvernement de fait ou de droit (ou l'un de ses agences, émanations, ministères ou services) ;
- (b) toute cour, tribunal, autorité administrative ou gouvernementale, intergouvernementale ou entité supranationale ;
- (c) toute autre autorité ou entité (privée ou publique), désignée par une autorité décisionnaire ou responsable de la régulation ou la supervision des marchés financiers (y compris une banque centrale) d'une Entité de Référence ou tout ou partie de ses obligations ; ou
- (d) toute autre autorité analogue aux entités mentionnées aux paragraphes (a) à (c) ci-dessus.

**Caractéristique de l'Obligation (*Obligation Characteristic*)** désigne l'une quelconque des caractéristiques suivantes : Non Subordonnée, Devise Concernée, Prêteur Non Souverain, Devise Étrangère, Droit Étranger, Cotée et Émission Non Domestique, telles qu'indiquées dans les Conditions Définitives applicables à une Entité de Référence.

Lorsque "Modalités de l'Entité de Référence Financière" et "Intervention Gouvernementale" sont spécifiés comme applicables dans les Conditions Définitives applicables, si une obligation satisfait par ailleurs une Caractéristique de l'Obligation en particulier, l'existence de modalités pour l'obligation concernée en vigueur au moment de la détermination permettant aux obligations de l'Entité de Référence d'être modifiées, rejetées, résiliées ou suspendues dans des circonstances qui constituent une Intervention Gouvernementale, ne peut entraîner le manquement de cette dernière à satisfaire les Caractéristiques de l'Obligation.

**Caractéristiques de l'Obligation à Livrer (*Deliverable Obligation Characteristics*)** désigne une quelconque des expressions suivantes : Non Subordonnée, Devise Concernée, Prêteur Non Souverain, Devise Étrangère, Droit Étranger, Cotée, Émission Non Domestique, Crédit Cessible, Crédit Soumis à Consentement, Participation Directe dans le Crédit, Transférable, Échéance Maximale, Accélérée ou Échue ou Non au Porteur, telles qu'indiquées dans les Conditions Définitives applicables.

Si plus d'un "Crédit Cessible", "Crédit Soumis à Consentement" et "Participation Directe dans le Crédit" sont spécifiés comme Caractéristiques de l'Obligation à Livrer dans les Conditions Définitives applicables, l'Obligation à Livrer pourra inclure tout Prêt qui satisfait l'une quelconque des Caractéristiques de l'Obligation à Livrer telles que spécifiées sans qu'il soit nécessaire que ce dernier satisfasse toutes les Caractéristiques de l'Obligation à Livrer.

Lorsque "Modalités de l'Entité de Référence Financière" et "Intervention Gouvernementale" sont spécifiés comme applicables dans les Conditions Définitives applicables, si une obligation satisfait par ailleurs une Caractéristique de l'Obligation à Livrer en particulier, l'existence de modalités pour l'obligation concernée en vigueur au moment de la détermination permettant aux obligations de l'Entité de Référence d'être modifiées, rejetées, résiliées ou suspendues dans des circonstances qui constituent une Intervention Gouvernementale, ne peut entraîner le manquement de cette dernière à satisfaire les Caractéristiques de l'Obligation à Livrer.

**Cas Potentiel de Contestation/Moratoire (*Potential Repudiation/Moratorium*)** désigne la survenance d'un évènement décrit au paragraphe (a) de la définition de "Contestation/Moratoire".

**Catégorie d'Obligation (*Obligation Category*)** désigne un Paiement, des Emprunts, des Obligations de Référence Uniquement, un Titre de Créance, un Crédit, ou, un Titre de Créance ou Crédit, étant entendu

qu'une seule de ces catégories doit être spécifiée pour une Entité de Référence dans les Conditions Définitives applicables.

**Catégorie d'Obligation à Livrer (*Deliverable Obligation Category*)** désigne un Paiement, des Emprunts, des Obligations de Référence Uniquement, un Titre de Créance, un Crédit, ou un Titre de Créance ou un Crédit tel qu'indiqué pour une Entité de Référence dans les Conditions Définitives applicables. Si un Paiement, des Emprunts, un Crédit, ou un Titre de Créance ou un Crédit sont indiqués comme constituant la Catégorie d'Obligation à Livrer et si plus d'un Crédit Cessible, d'un Crédit Soumis à Consentement et d'une Participation Directe dans le Crédit sont indiqués comme étant des Caractéristiques de l'Obligation à Livrer, les Obligations à Livrer peuvent inclure un Crédit qui satisfait à l'une de ces Caractéristiques de l'Obligation à Livrer spécifiées et n'a pas besoin de satisfaire à toutes ces Caractéristiques de l'Obligation à Livrer. Aucune des Caractéristiques d'une Obligation à Livrer n'est applicable aux Obligations de Référence Uniquement.

**Certification d'un Dirigeant (*Officer's Certification*)** désigne un certificat signé par un administrateur (ou une personne possédant des fonctions quasiment équivalentes) de l'Émetteur concerné qui certifie la survenance d'un Évènement de Crédit pour une Entité de Référence.

**Cessionnaire Éligible (*Eligible Transferee*)** désigne :

- (a) l'une quelconque des entités suivantes :
  - (i) une banque ou autre institution financière ;
  - (ii) une compagnie d'assurance ou de réassurance ;
  - (iii) un fonds de placement, un *unit trust* ou organisme de placement collectif similaire (autre qu'une entité visée au paragraphe (c)(i) ci-dessous) ; et
  - (iv) un courtier ou un intervenant de marché enregistré ou certifié (autre qu'une personne physique ou une entreprise individuelle),
 à condition toutefois que dans chaque cas, l'entité concernée possède un total d'actifs d'au moins 500 millions de dollars US ;
- (b) un Affilié d'une entité spécifiée dans le sous-paragraphe (a) ci-dessus ;
- (c) une entreprise, association, partenariat, entreprise individuelle, organisation, fiducie ou autre entité :
  - (i) qui est un véhicule de placement (y compris, notamment, un *hedge fund*, un émetteur d'obligations adossées à des actifs (*collateralised debt obligations* (CDO), un conduit pour l'émission de titres du marché monétaire ou une autre entité ad hoc (*special purpose vehicle* (SPV)) qui :
    - (A) totalise au moins 100 millions de dollars US d'actifs ; ou
    - (B) est membre d'un groupe de véhicules de placement placés sous le même contrôle ou sous gestion commune et totalisant au moins 100 millions de dollars US d'actifs ; ou
  - (ii) totalise au moins 500 millions de dollars US d'actifs ; ou
  - (iii) dont les obligations sont garanties par un accord, un contrat ou une transaction ou soutenues par une lettre de crédit, une garantie de la société mère (*keepwell agreement*), une lettre de support ou un autre accord avec une entité décrite au sous-paragraphe (a), (b), (c)(ii) ou (d) des présentes ; et

- (d) (i) tout Souverain, (ii) toute entité ou organisation établie par voie de traité ou autre accord entre au moins deux Souverains comprenant, et sans limiter ce qui précède, le Fond Monétaire International, la Banque Centrale Européenne, la Banque Internationale pour la Reconstruction et le Développement et la Banque Européenne pour la Reconstruction et le Développement,

et où les références à dollars US dans cette définition couvrent les contre-valeurs dans d'autres devises, tel que déterminé par l'Agent de Calcul.

**Cessionnaire Éligible Modifié (*Modified Eligible Transferee*)** désigne toute banque, institution financière ou autre entité qui est habituellement impliquée dans des opérations visant à, ou établies en vue de, effectuer, acheter ou investir dans des crédits, des valeurs mobilières et autres actifs financiers.

**Changement Législatif (*Change in Law*)** désigne, à moins que le Changement Législatif soit spécifié comme étant non applicable dans les Conditions Définitives applicables, le fait que, à compter de la Date de Conclusion (A) en raison de l'adoption de ou d'une modification apportée à, une loi ou un règlement applicable (y compris, notamment, toute législation fiscale ou exigence de solvabilité ou de fonds propres), ou (B) en raison de la promulgation, ou d'une modification apportée dans l'interprétation par une cour, un tribunal ou une autorité de contrôle compétent, d'une loi ou d'un règlement applicable (y compris toute action prise par une administration fiscale ou une autorité financière), ou, de leur effet conjugué s'ils se produisent plusieurs fois, l'Émetteur détermine :

- (a) qu'il n'est pas en mesure d'exécuter ses obligations résultant des Titres ou qu'il est devenu illégal de détenir, acquérir ou céder toutes positions de couverture liées aux Titres ; ou
- (b) qu'il ou l'un quelconque de ses Affiliés supporterait un coût significativement majoré (y compris, notamment, au regard de toute exigence fiscale, de solvabilité et de fonds propres) pour le maintien des Titres ou pour la possession, l'acquisition ou la cession de toutes positions de couverture concernant les Titres.

**CLN à Effet de Levier (*Leveraged CLN*)** désigne des Titres Indexés sur Évènement de Crédit spécifiées comme telle dans les Conditions Définitives applicables.

**CNL à Principal Intégralement Protégé (*Fully Principal Protected CLNs*)** désigne des Titres Indexés sur Évènement de Crédit pour lesquels "Principal Intégralement Protégé" est spécifié comme applicable dans les Conditions Définitives applicables.

**CNL à Principal Partiellement Protégé (*Partially Principal Protected CLNs*)** désigne des Titres Indexés sur Évènement de Crédit pour lesquels "Principal Partiellement Protégé" est spécifié comme applicable dans les Conditions Définitives applicables.

**CLN à Recouvrement Fixe (*Fixed Recovery CLNs*)** désigne un Titre Indexé sur Évènement de Crédit spécifié comme tel dans les Conditions Définitives applicables, au titre duquel le Prix Final est le Pourcentage de Recouvrement Fixe.

**CLN sur Énième Défaut (*Nth-to-Default CLN*)** désigne tout Titre Indexé sur Évènement de Crédit au titre duquel l'Émetteur concerné achète une protection de crédit aux Titulaires pour au moins deux Entités de Référence, et selon lesquels dès la survenance d'un Évènement de Crédit et la satisfaction des Conditions de Règlement concernant cette Énième Entité de Référence, les Titres seront remboursés conformément aux Modalités des Titres Indexés sur Évènement de Crédit 2.2 (*Remboursement après satisfaction des Conditions de Règlement*) et 2.3 (*CLN sur Énième Défaut*).

**CLN sur Entité de Référence Unique (*Single Reference Entity CLN*)** désigne les Titres Indexés sur Évènement de Crédit pour lesquels l'Émetteur concerné achète une protection de crédit aux Titulaires au titre d'une seule Entité de Référence.



**CLN sur Obligations de Référence Uniquement (*Reference Obligations Only CLN*)** désigne des Titres Indexés sur Évènement de Crédit vis-à-vis desquels "Obligations de Référence Uniquement" est spécifié comme la Catégorie d'Obligation et la Catégorie d'Obligation à Livrer, le cas échéant, et Obligation de Référence Standard n'est pas spécifié comme applicable dans les Conditions Définitives concernées.

**CLN sur Panier Linéaire (*Linear Basket CLN*)** désigne des Titres Indexés sur Évènement de Crédit (autres que des CLN sur Xième Défaut) lorsque l'Émetteur concerné achète une protection de crédit aux Titulaires pour un panier d'Entités de Référence, comme spécifié dans les Conditions Définitives applicables.

**Comité de Détermination des Dérivés de Crédit (*Credit Derivatives Determinations Committee*)** ou **Comité DDC** désigne chaque comité créé par l'ISDA en vue de rendre des Résolutions DC relatives à des transactions sur dérivés de crédit sur le marché de gré à gré, comme décrit plus en détail dans les Règles DC.

**Condition d'Extension de la Contestation/du Moratoire (*Repudiation/Moratorium Extension Condition*)** désigne une condition qui est satisfaite :

- (a) si le Secrétaire DC annonce publiquement, suite à une demande valide qui a été remise et reçue de manière effective au plus tard à la Date d'Échéance Prévue, que le Comité de Déterminations des Dérivés de Crédit a Décidé qu'un évènement constituant un Cas Potentiel de Contestation/Moratoire est survenu au titre d'une Obligation de l'Entité de Référence concernée et que cet évènement est survenu au plus à la Date d'Échéance Prévue, ou
- (b) dans tous les autres cas, par la livraison d'un Notification d'Extension de Contestation/Moratoire et sauf si une Notification d'Informations Publiquement Disponible est spécifiée comme "Sans Objet" dans les Conditions Définitives applicables, une Notification d'Informations Publiquement Disponibles par ou pour le compte de l'Émetteur aux Titulaires qui sont effectives au plus tard à la Date d'Échéance Prévue.

Dans tous les cas, la Condition d'Extension de la Contestation/du Moratoire sera réputée ne pas avoir été satisfaite, ou ne pouvant être satisfaite, si, ou dans la mesure où, le Secrétaire DC annonce publiquement que le Comité de Déterminations des Dérivés de Crédit concerné a Décidé (i) qu'un évènement ne constitue pas un Cas Potentiel de Contestation/Moratoire pour une Obligation de l'Entité de Référence concernée ou (ii) un évènement qui constitue un Cas Potentiel de Contestation/Moratoire est survenu pour une Obligation de l'Entité de Référence concernée mais que cet évènement est survenu après la Date d'Échéance Prévue.

**Conditions de Règlement (*Conditions to Settlement*)** désigne, s'agissant de toute Entité de Référence :

- (a) la survenance d'une Date de Détermination d'Évènement ; et
- (b) quand la Méthode de Règlement applicable est le Règlement Physique (ou le Règlement Physique est applicable comme Méthode de Règlement Alternative), la Notification de Règlement Physique lors de la survenance d'une Date Limite NOPS ou suivant celle-ci,

dans la mesure où, sauf décision contraire notifiée par écrit par l'Agent de Calcul à l'Émetteur et aux Titulaires, une telle Date de Détermination d'Évènement n'est pas ensuite déplacée avant la Date de Détermination du Prix Final des Enchères, une Date d'Évaluation, une Date de Livraison ou la Date d'Échéance, selon le cas.

**Contestation/Moratoire (*Repudiation/Moratorium*)** désigne la survenance des deux évènements suivants :

- (a) un dirigeant habilité d'une Entité de Référence ou une Autorité Gouvernementale :
  - (i) ne reconnaît pas, conteste, dénonce, rejette ou remet en cause, en tout ou partie, la validité d'une ou plusieurs Obligations pour un montant total supérieur ou égal au Seuil de Défaut ; ou

- (ii) déclare ou impose un moratoire, un gel, une suspension ou un report des paiements, qu'il soit de fait ou de droit, au titre d'une ou plusieurs Obligations, pour un montant total supérieur ou égal au Seuil de Défaut ; et
- (b) un Défaut de Paiement, déterminé indépendamment du Seuil de Paiement, ou une Restructuration, déterminée indépendamment du Seuil de Défaut, au titre de cette Obligation, survient au plus tard à la Date d'Évaluation de la Contestation/du Moratoire.

**Contingence Autorisée (*Permitted Contingency*)** désigne, s'agissant d'une obligation, toute réduction d'obligations de paiement d'une Entité de Référence :

- (a) en conséquence de l'application de :
  - (i) toutes dispositions autorisant un transfert, aux termes duquel un autre partie pourrait souscrire toutes les obligations de paiement de l'Entité de Référence ;
  - (ii) toutes dispositions mettant en place la Subordination de l'obligation ;
  - (iii) toutes dispositions autorisant un Transfert Autorisé en cas de Garantie Éligible (ou provisions autorisant la libération de l'Entité de Référence de ses obligations de paiement en cas de toute autre Garantie) ;
  - (iv) toutes Dispositions sur le Capital de Solvabilité, si "Modalités d'Assurance Européenne Subordonnée" est spécifiée comme étant applicable dans les Conditions Définitives applicables ; ou
  - (v) toutes dispositions qui autorise l'altération, l'annulation, la décharge ou la suspension des obligations de l'Entité de Référence dans des circonstances constituant une Intervention Gouvernementale, si "Modalités de l'Entité de Référence Financière" est spécifié comme "Applicable" dans les Conditions Définitives applicables ; ou
- (b) qui est sous le contrôle des titulaires de l'obligation ou d'un tiers agissant pour leur compte (tel qu'un agent, un fiduciaire ou un *trustee*) en exerçant leurs droits au titre ou s'agissant de cette obligation.

**Cotation (*Quotation*)** désigne, s'agissant d'Obligations de Référence, d'Obligations d'Évaluation, d'Obligations à Livrer et d'Obligations Non Livrables, selon le cas, chaque Cotation Pleine et la Cotation Moyenne Pondérée obtenue et exprimée en pourcentage lors d'une Date d'Évaluation, de la façon suivante :

- (a) L'Agent de Calcul essaiera d'obtenir, pour chaque Date d'Évaluation Concernée, des Cotations Pleines de cinq Intervenants de Marché CLN ou plus. Si l'Agent de Calcul est dans l'incapacité d'obtenir deux Cotations Pleines au moins le même Jour Ouvré CLN pendant trois Jours Ouvrés CLN suivant une Date d'Évaluation Concernée, alors lors du Jour Ouvré CLN suivant (et, si nécessaire, chaque Jour Ouvré CLN ultérieur jusqu'au dixième Jour Ouvré CLN suivant la Date d'Évaluation Concernée applicable) il essaiera d'obtenir des Cotations Pleines d'au moins cinq Intervenants de Marché CLN et, si au moins deux Cotations Pleines ne sont pas disponibles, une Cotation Moyenne Pondérée.
- (b) Si l'Agent de Calcul est dans l'incapacité d'obtenir au moins deux Cotations Pleines ou une Cotation Moyenne Pondérée le même Jour Ouvré CLN au plus tard le dixième Jour Ouvré CLN suivant la Date d'Évaluation Concernée, les Cotations seront réputées être toutes Cotations Pleines obtenues auprès d'un Intervenant de Marché CLN à l'Heure d'Évaluation lors de ce dixième Jour Ouvré CLN, ou si aucune Cotation Pleine n'est obtenue, la moyenne pondérée de toutes cotations fermes pour l'Obligation de Référence obtenues auprès des Intervenants de Marché CLN à l'Heure d'Évaluation lors de ce dixième Jour Ouvré CLN pour la fraction totale du Montant de Cotation pour lequel ces

cotations ont été obtenues et une cotation sera réputée égale à zéro pour le solde du Montant de Cotation pour lequel ces cotations n'ont pas été obtenues ce jour-là.

**Cotation Moyenne Pondérée (*Weighted Average Quotation*)** désigne, conformément aux cours acheteurs fournis par les Intervenants de Marché CLN, la moyenne pondérée des cotations fermes obtenues auprès des Intervenants de Marché CLN à l'Heure d'Évaluation, dans la mesure raisonnablement possible, chacune pour un montant de l'Obligation d'Évaluation, l'Obligation de Référence ou l'Obligation Non Livrable, selon le cas, ayant un Encours en Principal d'un montant aussi important que possible mais inférieur au Montant de Cotation (dans le cas des Obligations à Livrer uniquement, mais d'un montant égal au Montant Minimum de Cotation ou, si les cotations d'un montant égal au Montant Minimum de Cotation ne sont pas disponibles, les cotations aussi proches que possible du Montant Minimum de Cotation) qui, au total, sont approximativement égaux au Montant de Cotation.

**Cotation Pleine (*Full Quotation*)** désigne, conformément aux cours acheteurs fournis par les Intervenants de Marché CLN, chaque cotation ferme (exprimée en pourcentage de l'Encours en Principal) obtenue auprès d'un Intervenant de Marché CLN à l'Heure d'Évaluation, dans la mesure raisonnablement possible, pour un montant de l'Obligation de Référence, de l'Obligation à Livrer ou, selon le cas, des Obligations Non Livrables dont l'Encours en Principal est égal au Montant de Cotation.

**Cotée (*Listed*)** désigne une obligation cotée ou négociée habituellement sur une bourse de valeurs et, si spécifié comme étant applicable à une Catégorie d'Obligation, la Caractéristique de l'Obligation Cotée sera applicable uniquement aux obligations appartenant à cette Catégorie d'Obligation qui sont des Titres de Créance ou, si spécifiée comme étant applicable à une Catégorie d'Obligation à Livrer, la Caractéristique de l'Obligation à Livrer Cotée sera applicable uniquement aux obligations appartenant à cette Catégorie d'Obligation à Livrer qui sont des Titres de Créance.

**Crédit (*Loan*)** désigne toute obligation dont le type est inclus dans la Catégorie d'Obligation Emprunts qui est documentée par une convention de crédit à terme, une ligne de crédit renouvelable ou un autre contrat de crédit similaire et, exclut tout autre type d'Emprunts.

**Crédit Cessible (*Assignable Loan*)** désigne un Crédit susceptible de faire l'objet d'une cession ou d'une novation à, au minimum, des banques commerciales ou des institutions financières (indépendamment de leur pays d'établissement) qui ne sont pas un prêteur ou un membre du syndicat de prêteurs concerné, sans le consentement de l'Entité de Référence ou du garant concerné (le cas échéant) du Crédit en question (ou le consentement de l'emprunteur concerné si l'Entité de Référence est garante de ce Crédit) ou tout agent, et si elle est spécifiée comme étant applicable à une Catégorie d'Obligation à Livrer, la Caractéristique de l'Obligation à Livrer "Crédit Cessible" sera applicable uniquement aux obligations de cette Catégorie d'Obligation à Livrer qui sont des Crédits.

**Crédit Soumis à Consentement (*Consent Required Loan*)** désigne un Crédit qui peut faire l'objet d'une cession ou d'une novation avec le consentement de l'Entité de Référence concernée ou du garant, le cas échéant, de ce Crédit (ou le consentement de l'emprunteur concerné si l'Entité de Référence est garante de ce Crédit) ou de tout agent, et, si elle est spécifiée comme étant applicable à une Catégorie d'Obligation à Livrer, la Caractéristique de l'Obligation à Livrer Crédit Soumis à Consentement s'appliquera uniquement aux obligations de la Catégorie d'Obligation à Livrer qui sont des Crédits.

**Crédit Sous-Jacent (*Underlying Loan*)** désigne le crédit fourni par l'Émetteur LPN à l'Entité de Référence.

**Crédits Initiaux (*Original Loans*)** désigne tous Crédits faisant partie des Obligations à Livrer concernées.

**Date Butoir Antérieure relative à l'Évènement de Crédit (*Credit Event Backstop Date*)** désigne (a) la Date de Conclusion ou (b) de la date tombant 60 jours calendaires avant la Date de Conclusion, dans les deux cas tel que spécifié dans les Conditions Définitives applicables. Si la Date Butoir Antérieure relative à

L'Évènement de Crédit n'est pas spécifiée comme étant applicable dans les Conditions Définitives applicables, cette date sera la date tombant 60 jours calendaires avant la Date de Conclusion. Dans chacun des cas, la Date Butoir Antérieure relative à l'Évènement de Crédit ne sera pas soumise à ajustement en vertu d'une Convention de Jour Ouvré.

**Date Butoir relative au Successeur (*Successor Backstop Date*)** désigne pour les besoins de déterminer un Successeur, détermination effectuée par Décision DC, la date tombant quatre-vingt-dix jours calendaires avant la Date de Demande de Décision relative à un Successeur, sinon la date qui tombe quatre-vingt-dix jours calendaires avant la date la plus proche entre (a) la date à laquelle l'Agent de Calcul détermine que la succession est effective, date qui pourra être déterminée et (b) lorsque (i) une Date de Demande de Décision relative à un Successeur survient, (ii) le Comité de Détermination des Dérivés de Crédit concerné a Décidé de ne pas procéder à la détermination d'un Successeur et (iii) l'Agent de Calcul détermine que la date à laquelle la succession est effective ne tombe pas plus de quatorze jours calendaires après le jour au cours duquel le Secrétaire DC annonce publiquement que le Comité de Détermination des Dérivés de Crédit concerné a Décidé de ne pas procéder à la détermination d'un Successeur, la Date de Demande de Décision relative à un Successeur. La Date Butoir relative au Successeur ne fera l'objet d'aucun ajustement conformément à la Convention de Jours Ouvrés.

**Date d'Annonce d'Absence d'Enchères (*No Auction Announcement Date*)** désigne, s'agissant d'une Entité de Référence, la date à laquelle le Secrétaire DC annonce pour la première fois publiquement que :

- (a) aucune Modalité de Règlement par Enchères de la Transaction et, si applicable, aucune Modalité de Règlement par Enchères Parallèles ne sera publiée pour les transactions de dérivés de crédit conclues sur le marché de gré à gré et l'Évènement de Crédit et l'Entité de Référence concernée ;
- (b) suite à la survenance d'un Évènement de Crédit qui est une Restructuration M(M)R, aucune Modalité de Règlement par Enchères de la Transaction ne sera publiée, mais les Modalités de Règlement par Enchères Parallèles seront publiées ; ou
- (c) le Comité de Détermination des Dérivés de Crédit concerné a Décidé qu'aucune Enchère ne se tiendrait suite à une annonce publique antérieure du Secrétaire DC indiquant le contraire, au cas où (i) aucune Enchère Parallèle n'a été tenue ou (ii) une ou plusieurs Enchères Parallèles seront tenues.

**Date d'Annulation des Enchères (*Auction Cancellation Date*)** a le sens qui lui est conféré dans les Modalités de Règlement par Enchères de la Transaction.

**Date d'Annulation des Enchères Parallèles (*Parallel Auction Cancellation Date*)** désigne une Date d'Annulation des Enchères définie dans les Modalités de Règlement par Enchères Parallèles concernées.

**Date d'Échéance (*Redemption Date*)** désigne :

- (a) la Date d'Échéance Prévue ; ou
- (b) si la dernière date visée aux paragraphes (i) ou (ii) ci-dessous tombe après la Date d'Échéance Prévue, la date plus tardive, étant soit :
  - (i) la date tombant deux Jours Ouvrés suivant l'expiration de la Période de Notification (ou, si plus tardive, suivant la dernière date à laquelle il serait possible pour l'Agent de Calcul de remettre une Notification d'Évènement de Crédit en application du paragraphe (b)(iv) de la définition de "Date de Détermination d'Évènement") ; ou
  - (ii) si une Date de Demande de Résolution d'un Évènement de Crédit est survenue au plus tard à l'expiration de la Période de Notification pour une Entité de Référence, la date tombant 15 Jours Ouvrés suivant toute date à laquelle le Comité de Détermination des Dérivés de Crédit décide

que l'évènement concerné n'est pas qualifié d'Évènement de Crédit ou décide de ne pas statuer sur cette question.

**Date d'Échéance Prévue (*Scheduled Redemption Date*)** désigne la date spécifiée comme telle dans les Conditions Définitives applicables. Cette date sera soumise à ajustement en application de toute Convention de Jour Ouvré applicable.

**Date d'Évaluation (*Valuation Date*)** désigne :

- (a) tout Jour Ouvré CLN tombant durant la période de 122 Jours Ouvrés CLN après la Date de Détermination d'Évènement, ou, après une Date d'Annulation des Enchères ou une Date d'Annonce d'Absence d'Enchères, un Jour Ouvré CLN plus tardif, (dans chaque cas, sélectionné par l'Agent de Calcul) ;
- (b) si le "Règlement en Espèces" est considéré comme étant une Méthode de Règlement Alternative applicable, tout Jour Ouvré CLN tombant durant la période de 122 Jours Ouvrés CLN après la Date de Détermination d'Évènement, sélectionné par l'Agent de Calcul ; ou
- (c) si la Date de Règlement Partiel en Espèces s'applique, la date allant jusqu'à quinze Jours Ouvrés CLN après la Dernière Date de Règlement Physique, ou, selon le cas, la Date de Règlement Physique Reportée (sélectionnée par l'Agent de Calcul).

**Date d'Évaluation Concernée (*Relevant Valuation Date*)** désigne la Date d'Évaluation du Règlement, la Date d'Évaluation ou la Date d'Évaluation de l'Obligation Non Livrable, selon le cas.

**Date d'Évaluation de l'Obligation Non Livrable (*Undeliverable Valuation Date*)** désigne la date qui tombe cinq Jours Ouvrés CLN après la Dernière Date de Règlement Physique Autorisée ou, selon le cas, la Date de Règlement Physique Reportée.

**Date d'Évaluation de la Contestation/du Moratoire (*Repudiation/Moratorium Évaluation Date*)** désigne, si un Cas Potentiel de Contestation/Moratoire survient au plus tard à la Date d'Échéance Prévue (déterminée par référence à l'Heure Concernée) :

- (a) si les Obligations auxquelles se rapportent ce Cas Potentiel de Contestation/Moratoire incluent des Titres de Créance, la date la plus tardive entre :
  - (i) la date qui tombe 60 jours après la date de ce Cas Potentiel de Contestation/Moratoire ; et
  - (ii) la première date de paiement au titre du Titre de Créance concerné après la date de ce Cas Potentiel de Contestation/Moratoire (ou, si elle est plus tardive, la date d'expiration de tout Délai de Grâce applicable au titre de cette date de paiement) ; et
- (b) si les Obligations auxquelles se rapportent ce Cas Potentiel de Contestation/Moratoire n'incluent pas de Titres de Créance, la date qui tombe 60 jours après la date de ce Cas Potentiel de Contestation/Moratoire.

sous réserve que, dans chaque cas, la Condition d'Extension de la Contestation/du Moratoire soit satisfaite.

**Date d'Évaluation du Règlement (*Settlement Valuation Date*)** désigne la date tombant trois Jours Ouvrés CLN avant la Date de Livraison, étant précisé que si une Notification de Règlement Physique est remise ou, le cas échéant, modifiée à tout moment après le troisième Jour Ouvré CLN précédant la Date de Règlement Physique, la Date d'Évaluation du Règlement sera la date tombant trois Jours Ouvrés CLN après la remise de cette Notification de Règlement Physique.

**Date d'Évènement de Remplacement (*Substitution Event Date*)** désigne, s'agissant d'une Obligation de Référence, la date à laquelle l'Évènement de Remplacement s'est produit.

**Date d'Exercice de la Restructuration (*Restructuring Exercise Date*)** désigne la date qui tombe 65 Jours Ouvrés après la Date de Publication de la Liste Finale.

**Date d'Extension (*Extension Date*)** désigne la plus lointaine entre :

- (a) (i) la Date d'Échéance Prévue (ou toute autre date indiquée comme telle dans les Conditions Définitives applicables) ou (ii) si cela est spécifié dans les Conditions Définitives applicables, toute autre date tombant un tel nombre de jours calendaires ou de Jours Ouvrés précédant immédiatement la Date d'Échéance Prévue (iii) le cas échéant, la date spécifiée comme telle dans les Conditions Définitives applicables ;
- (b) la Date d'Extension du Délai de Grâce si :
  - (i) le Défaut de Paiement est un Évènement de Crédit applicable pour toute Entité de Référence ;
  - (ii) l'Extension du Délai de Grâce est indiquée par les Conditions Définitives applicables comme étant applicable à cette Entité de Référence ; et
  - (iii) l'Agent de Calcul remet une Notification d'Extension en vertu du paragraphe (b) de la définition y afférant ;
- (c) la Date d'Évaluation de la Contestation/du Moratoire si :
  - (i) Contestation/Moratoire est un Évènement de Crédit applicable pour toute Entité de Référence ; et
  - (ii) l'Agent de Calcul remet une Notification d'Extension en vertu du paragraphe (c) de la définition y afférente.

**Date d'Extension du Délai de Grâce (*Grace Period Extension Date*)** désigne, si :

- (a) l'Extension du Délai de Grâce est indiquée comme étant applicable à une Entité de Référence dans les Conditions Définitives applicables ; et
- (b) un Défaut de Paiement Potentiel est survenu ou pourrait survenir au plus tard à la Date d'Échéance Prévue (déterminée par référence à l'Heure Concernée),

la date qui correspond au nombre de jours du Délai de Grâce après la date de ce Défaut de Paiement Potentiel.

Si l'Extension du Délai de Grâce n'est pas spécifié comme étant applicable dans les Conditions Définitives applicables, l'Extension du Délai de Grâce ne pourra s'appliquer.

**Date de Conclusion (*Trade Date*)** désigne la date indiquée comme telle dans les Conditions Définitives applicables.

**Date de Demande de Décision relative à un Successeur (*Successor Resolution Request Date*)** désigne, concernant une notification au Secrétaire DC, demandant qu'un Comité de Détermination des Dérivés de Crédit soit tenu afin de Décider de procéder à la détermination d'un ou plusieurs Successeurs à une Entité de Référence, la date, telle que publiquement annoncée par le Secrétaire DC, que le Comité de Détermination des Dérivés de Crédit Décide être la date à laquelle cette notification prend effet.

**Date de Demande de Résolution d'un Évènement de Crédit (*Credit Event Resolution Request Date*)** désigne, s'agissant d'une Question sur un Évènement de Crédit DC, la date, telle qu'annoncée publiquement par le Secrétaire du DC, pour laquelle le Comité de Détermination des Dérivés de Crédit décide qu'elle constitue la date à laquelle ladite Question sur un Évènement de Crédit DC a pris effet et à laquelle le Comité

de Détermination des Dérivés de Crédit compétent était en possession, d'Informations Publiquement Disponibles relativement à cette Question sur un Évènement de Crédit DC.

**Date de Détermination d'Évènement Non Standard (*Non-Standard Event Determination Date*)** désigne :

- (a) sous réserve du paragraphe (b) ci-dessous, la Date de Notification, si la Date de Notification survient au cours de la Période de Notification ou de la Période Additionnelle Post-Rejet, sous réserve que ni (i) une Annonce d'Évènement de Crédit DC ni (ii) une Annonce d'Absence d'Évènement de Crédit DC ne soit survenue, dans chaque cas, s'agissant d'un Évènement de Crédit spécifiée dans une Notification d'Évènement de Crédit ; ou
- (b) nonobstant le paragraphe (a) ci-dessus, si une Annonce d'Évènement de Crédit DC est survenue et la Date de Demande de Résolution d'un Évènement de Crédit est survenue au plus tard au dernier jour de la Période de Notification (Date de Conclusion incluse) soit :
  - (i) la Date de Demande de Résolution d'un Évènement de Crédit, si :
    - (A) (I) "Règlement par Enchères" n'est pas spécifié comme étant applicable dans les Conditions Définitives ;
    - (II) l'Évènement de Crédit concerné n'est pas une Restructuration M(M)R ; et
    - (III) la Date de Conclusion survient au plus tard à la date d'Annonce d'Évènement de Crédit DC ; ou
    - (B) (I) soit :
      - (x) "Règlement par Enchères" est spécifié comme étant applicable dans les Conditions Définitives ; ou
      - (y) l'Évènement de Crédit concerné est une Restructuration M(M)R ; et
    - (II) une Notification d'Évènement de Crédit est remise par l'Agent de Calcul à l'Émetteur et devient effective au plus tard à la Date Limite d'Exercice Non Standard, ou
  - (ii) la première date à laquelle une Notification d'Évènement de Crédit est remise par l'Agent de Calcul à l'Émetteur et devient effective au cours de la Période de Notification ou, si elle intervient à une date ultérieure, la période commençant à la date d'Annonce d'Évènement de Crédit DC (inclue) jusqu'à la date qui tombe quatorze jours calendaires après celle-ci (inclue) (sous réserve, dans chaque cas, que la Date de Demande de Résolution d'un Évènement de Crédit soit survenue au plus tard à la fin du dernier jour de la Période de Notification (y compris avant la Date de Conclusion)), si :
    - (A) (I) "Règlement par Enchères" n'est pas spécifié comme étant applicable dans les Conditions Définitives ;
    - (II) l'Évènement de Crédit concerné n'est pas une Restructuration M(M)R ; et
    - (III) la Date de Conclusion survient après la date de l'Annonce d'Évènement de Crédit DC concernée et au plus tard à la Date Limite de Couverture d'Annonce DC ; ou
    - (B) (I) La Date de Conclusion survient au plus tard à la Date Limite de Couverture d'Annonce DC ; et
    - (II) soit :

- (x) "Règlement par Enchères" n'est pas spécifié comme étant applicable dans les Conditions Définitives ; ou
- (y) "Règlement par Enchères" est spécifié comme étant applicable dans les Conditions Définitives et une Notification d'Évènement de Crédit est remise par l'Agent de Calcul à l'Émetteur et produit ses effets juridiques à une date postérieure à la Date Limite d'Exercice Non Standard concernée ;

Sous réserve que :

- (aa) aucune Date de Règlement Physique, le cas échéant, ou Date de Règlement en Espèces ne soit survenue au plus tard à la date à laquelle l'Annonce de Réunion d'Évènement de Crédit DC est survenue ;
- (bb) si une Date d'Évaluation ou Date de Livraison, le cas échéant, est survenue au plus tard à la date à laquelle l'Annonce de Réunion d'Évènement de Crédit DC est survenue, une Date de Détermination d'Évènement Non-Standard sera réputée être survenue uniquement pour la fraction du Montant de Calcul du Payeur du Taux Variable, le cas échéant, pour lequel aucune Date d'Évaluation ou Date de Livraison, selon le cas, n'est survenue ; et
- (cc) aucune Notification d'Évènement de Crédit spécifiant une Restructuration M(M)R comme étant le seul Évènement de Crédit n'a été remise au préalable à l'Émetteur par l'Agent de Calcul, (xx) à moins que la Restructuration M(M)R spécifiée dans ladite Notification d'Évènement de Crédit soit également soumise à une Question sur Évènement de Crédit DC ayant pour conséquence la survenance de la Date de Demande de Résolution d'un Évènement de Crédit, (yy) à moins que, et dans la mesure où, le Montant d'Exercice spécifié dans ladite Notification d'Évènement de Crédit était inférieur au Montant de Calcul du Payeur du Taux Variable ou (zz) à moins que la Transaction sur Dérivé de Crédit Notionnelle soit une Transaction Couverte par Enchères et les Obligations à Livrer décrites dans la Liste Finale soient identiques aux Obligations à Livrer Autorisées pour cette Transaction sur Dérivé de Crédit.

Dans le cas où plus d'une des options décrites ci-dessus sont susceptibles de s'appliquer pour les besoins de la détermination de la Date de Détermination d'Évènement Non Standard, l'Agent de Calcul choisira, sous sa seule et entière discrétion, l'option pertinente à appliquer conformément aux dispositions équivalentes de tout accord de couverture concerné conclu relativement aux Titres Indexés sur Évènement de Crédit, que ces accords de couverture lient directement l'Émetteur ou le Garant ou indirectement l'un quelconque des Affiliés.

**Date de Détermination d'Évènement (*Event Determination Date*)** désigne, s'agissant d'un Évènement de Crédit :

- (a) lorsque "Règlement par Enchères" est la Méthode de Règlement spécifiée dans les Conditions Définitives applicables :
  - (i) sous réserve des dispositions du paragraphe (ii) ci-dessous, la Date de Notification, si la Date de Notification survient au cours de la Période de Notification de Livraison ou la Période Additionnelle Post-Rejet, sous réserve que (A) ni une Annonce d'Évènement de Crédit DC ou (B) ni une Annonce d'Absence d'Évènement de Crédit DC ne soit survenue, dans chaque cas en ce qui concerne l'Évènement de Crédit spécifié dans la Notification d'Évènement de Crédit ; ou
  - (ii) nonobstant le paragraphe (i) ci-dessus, la Date de Demande de Résolution d'un Évènement de Crédit, si une Annonce d'Évènement de Crédit DC est survenue au plus tard le dernier jour de la



Période de Notification de Livraison (y compris, sauf si les Conditions Définitives applicables en disposent autrement, antérieurement à la Date de Conclusion) et soit :

- (A) (I) l'Évènement de Crédit n'est pas une Restructuration M(M)R ; et
  - (II) la Date de Conclusion survient au plus tard à la Date Limite de Couverture d'Annonce DC ; ou
- (B) (I) l'Évènement de Crédit est une Restructuration M(M)R ; et
  - (II) une Notification d'Évènement de Crédit est remise par l'Agent de Calcul à l'Émetteur et produit ses effets juridiques au plus tard à la Date Limite d'Exercice,

Sous réserve que :

- (x) aucune Date de Règlement Physique, si applicable, ou Date de Règlement en Espèces, ne soit survenue au plus tard à la date à laquelle une Annonce de Réunion d'Évènement de Crédit DC est survenue ;
  - (y) si une Date d'Évaluation ou une Date de Livraison, selon le cas, est survenue au plus tard à la date à laquelle une Annonce de Réunion d'Évènement de Crédit DC survient, une Date de Détermination d'Évènement sera présumée être survenue uniquement en ce qui concerne la fraction du Montant de Calcul du Payeur du Taux Variable, le cas échéant, pour lequel aucune Date d'Évaluation ou Date de Livraison, selon le cas, n'est survenue ; et
  - (z) Aucune Notification d'Évènement de Crédit spécifiant une Restructuration M(M)R comme étant le seul Évènement de Crédit n'a été remise par l'Agent de Calcul à l'Émetteur, (aa) à moins que la Restructuration M(M)R spécifiée dans cette Notification d'Évènement de Crédit ne soit également le sujet d'une Question sur Évènement de Crédit DC entraînant la survenance d'une Date de Demande de Résolution d'un Évènement de Crédit, (bb) à moins que, et dans la mesure où, le Montant d'Exercice spécifié dans cette Notification d'Évènement de Crédit était inférieure au Montant de Calcul du Payeur du Taux Variable, ou (cc) à moins que la Transaction de Dérivé de Crédit Notionnelle ne soit une Transaction Couverte aux Enchères et les Obligations à Livrer décrites dans la Liste Finale soient identiques aux Obligations à Livrer Autorisées pour cette Transaction de Dérivé de Crédit Notionnelle, ou
- (b) lorsque le paragraphe (a) ci-dessus ne s'applique pas, la Date de Détermination d'Évènement Non Standard.

**Date de Détermination du Prix Final des Enchères (*Auction Final Price Determination Date*)** a le sens qui lui est conféré dans les Modalités de Règlement par Enchères de la Transaction.

**Date de Détermination du Prix Final des Enchères Parallèles (*Parallel Auction Final Price Determination Date*)** désigne la Date de Détermination du Prix Final des Enchères (*Auction Final Price Determination Date*) définie dans les Modalités de Règlement par Enchères Parallèles concernées.

**Date de Limitation (*Limitation Date*)** désigne la première date entre le 20 mars, 20 juin, 20 septembre ou 20 décembre d'une année donnée, qui survient à, ou immédiatement après, la date qui correspond à l'un des nombres d'années suivants après la Date de Restructuration : 2,5 ans (la **Date de Limitation à 2,5 ans**), 5 ans, 7,5 ans, 10 ans (la **Date de Limitation à 10 ans**), 12,5 ans, 15 ans ou 20 ans, selon le cas. Les Dates de Limitation ne seront pas soumises à ajustement sauf si les Conditions Définitives applicables indiquent un ajustement de la (des) Date(s) de Limitation conformément à la Convention Jour Ouvré (l'**Ajustement de**

**Date de Limitation (*Limitation Date Adjustment*)** spécifiée à cette fin dans les Conditions Définitives applicables.

**Date de Limitation de l'Échéance pour Restructuration (*Restructuring Maturity Limitation Date*)** désigne, s'agissant d'une Obligation à Livrer, la Date de Limitation survenant à ou immédiatement après la Date d'Échéance Prévue. Nonobstant ce qui précède, si la date d'échéance finale du Titre de Créance ou Crédit Restructuré ayant la date d'échéance la plus tardive intervient avant la Date de Limitation à 2,5 ans (ce Titre de Créance ou Crédit Restructuré étant un **Titre de Créance ou Crédit Restructuré à Échéance la Plus Tardive**) et la Date d'Échéance Prévue survient avant la date d'échéance finale de ce Titre de Créance ou Crédit Restructuré à Échéance la Plus Tardive, alors la Date de Limitation de l'Échéance pour Restructuration sera la date d'échéance finale de ce Titre de Créance ou Crédit Restructuré à Échéance la Plus Tardive.

**Date de Limitation de l'Échéance pour Restructuration Modifiée (*Modified Restructuring Maturity Limitation Date*)** désigne, s'agissant d'une Obligation à Livrer, la Date de Limitation survenant à ou immédiatement après la Date d'Échéance Prévue. Sous réserve de ce qui précède, si la Date d'Échéance Prévue est postérieure à la Date de Limitation à 10 ans, la Date de Limitation de l'Échéance pour Restructuration Modifiée sera la Date d'Échéance Prévue.

**Date de Livraison (*Delivery Date*)** désigne, s'agissant d'une Obligation à Livrer, la date à laquelle cette Obligation à Livrer est Livrée.

**Date de Notification (*Notice Delivery Date*)** désigne la première date à laquelle une Notification d'Évènement de Crédit effective et, à moins que "Notification d'Informations Publiquement Disponibles" soit spécifiée comme non applicable dans les Conditions Définitives applicables, une Notification d'Informations Publiquement Disponibles effective, ont été remises par l'Émetteur à l'Agent de Calcul.

**Date de Notification de Règlement Physique Parallèle (*Parallel Notice of Physical Settlement Date*)** signifie la "*Notice of Physical Settlement Date*" définie dans les Modalités de Règlement par Enchères Parallèles.

**Date de Publication de la Liste Finale (*Final List Publication Date*)** désigne, pour un Évènement de Crédit, la date de publication par l'ISDA de la dernière Liste Finale de cet Évènement de Crédit.

**Date de Règlement en Espèces (*Cash Settlement Date*)** désigne :

- (a) si l'expression "Règlement à Échéance" est indiquée comme étant "Applicable" dans les Conditions Définitives concernées, ou si ni "Applicable", ni "Sans Objet", n'est spécifié, la date la plus tardive entre (i) la Date d'Échéance Prévue et (ii) cinq Jours Ouvrés suivant le calcul du Prix Final Moyen Pondéré ; ou
- (b) si l'expression "Règlement à Échéance" est indiquée comme étant "Sans Objet" dans les Conditions Définitives concernées, la date qui correspond au nombre de Jours Ouvrés spécifiés dans les Conditions Définitives concernées (ou, si aucun nombre de Jours Ouvrés n'est indiqué, cinq (5) Jours Ouvrés) suivant le calcul du Prix Final Moyen Pondéré.

**Date de Règlement par Enchères (*Auction Settlement Date*)** désigne :

- (a) si l'expression "Règlement à Échéance" est indiquée comme étant "Applicable" dans les Conditions Définitives concernées, ou, s'il n'est indiqué ni "Applicable" ni "Sans Objet", la date la plus tardive entre (i) la Date d'Échéance Prévue et (ii) cinq Jours Ouvrés après la détermination du Prix Final des Enchères ; ou
- (b) si l'expression "Règlement à Échéance" est indiquée comme étant "Sans Objet" dans les Conditions Définitives, la date qui tombe cinq Jours Ouvrés après la détermination du Prix Final des Enchères.

**Date de Règlement Partiel en Espèces (*Partial Cash Settlement Date*)** désigne, s'agissant d'une Entité de Référence, la date tombant trois Jours Ouvrés CLN après le calcul du Prix Final ou une autre date tombant un nombre de Jour Ouvré CLN après le calcul du Prix Final comme indiqué dans les Conditions Définitives applicables.

**Date de Règlement Physique (*Physical Settlement Date*)** désigne le dernier jour de la Période de Règlement Physique la plus longue suivant la Date Limite NOPS ou, si toutes les Obligations à Livrer spécifiées dans la Notification de Règlement Physique ou toute Notification d'Amendement NOPS, le cas échéant sont Livrées au plus tard à la Date de Règlement Physique, la date à laquelle l'Émetteur effectue la Livraison des Obligations à Livrer à tous les Titulaires.

**Date de Règlement Physique Reportée (*Extended Physical Settlement Date*)** désigne :

- (a) dans le cas d'une Entité de Référence Plafonnée, le 60ème Jour Ouvré CLN suivant la Date de Règlement Physique, étant précisé que si, selon les modalités d'une Transaction de Couverture, les Titres de Créance Initiaux et les Crédits Initiaux peuvent ne pas être reçus par l'Émetteur concerné et/ou l'un de ses Affiliés avant ou à la Date de Règlement Physique Reportée mais que l'Émetteur concerné et/ou l'un de ses Affiliés, conformément aux modalités de la Transaction de Couverture, peut recevoir ou obtenir ces Titres de Créance Initiaux ou ces Crédits Initiaux ou d'autres Titres de Créance ou Crédits à la place au plus tard à la date tombant trois Jours Ouvrés CLN (lorsque les Titres de Créance Initiaux peuvent être reçus ou obtenus après la Date de Règlement Physique Reportée) ou dix Jours Ouvrés CLN (lorsque les Crédits Initiaux ou d'autres Titres de Créance ou Crédits à la place peuvent être reçus ou autrement obtenus après la Date de Règlement Physique Reportée) après la Date de Règlement Physique Reportée, cette date peut être reportée jusqu'à une date tombant jusqu'à trois Jours Ouvrés CLN ou dix Jours Ouvrés CLN, respectivement, après la Date de Règlement Physique Reportée initiale, ou toute date antérieure déterminée par l'Agent de Calcul ; et
- (b) dans le cas d'une Entité de Référence Non Plafonnée, la date déterminée par l'Agent de Calcul, à condition que cette date tombe au plus tard le 120ème Jour Ouvré CLN suivant la Date de Règlement Physique ou, en l'absence de détermination d'une telle date, le 120ème Jour Ouvré CLN suivant la Date de Règlement Physique.

**Date de Remboursement de l'Évènement de Fusion (*Merger Event Redemption Date*)** désigne la date spécifiée par l'Émetteur concerné dans la notification aux Titulaires.

**Date de Remplacement (*Substitution Date*)** désigne, relativement à une Obligation de Référence de Remplacement, la date à laquelle l'Agent de Calcul notifie les parties au sujet de l'Obligation de Référence de Remplacement.

**Date de Restructuration (*Restructuring Date*)** désigne la date à laquelle la Restructuration produit ses effets juridiques conformément aux modalités de la documentation régissant cette Restructuration.

**Date de Succession (*Succession Date*)** désigne la date produisant ses effets juridiques pour un évènement pour lequel une ou plusieurs entités succède à tout ou partie des Obligations Concernées de l'Entité de Référence ; sous réserve que, si au moment désigné, il existe un Plan par Étapes, la Date de Succession sera la date produisant ses effets juridiques sur la succession finale de ce Plan par Étapes, ou si elle intervient plus tôt (i) la date à laquelle la détermination conformément au paragraphe (A) de la définition du terme "Successeur" ne serait pas affectée par des successions postérieures au titre de ce Plan par Étapes, ou (ii) la survenance d'une Date de Détermination d'Évènement pour une Entité de Référence ou toute entité qui constituerait un Successeur.

**Date Effective NOPS (*NOPS Effective Date*)** désigne la date à laquelle une Notification de Règlement Physique ou une Notification d'Amendement NOPS, selon le cas, est délivrée par l'Agent de Calcul ou, le cas

échéant, à laquelle l'Obligation d'Évaluation est choisie par l'Agent de Calcul pour faire partie du Portefeuille d'Obligations d'Évaluation.

**Date Limite d'Exercice (*Exercise Cut-Off Date*)** désigne soit :

- (a) lorsque l'Évènement de Crédit concerné est une Restructuration M(M)R et que le paragraphe (a) de la définition Date de Détermination d'Évènement s'applique :
  - (i) si le Secrétaire DC publie une Liste Finale applicable aux Modalités de Règlement par Enchères de la Transaction et/ou aux Modalités de Règlement par Enchères Parallèles, la date qui tombe cinq Jours Ouvrés Citadins Concernés suivant la date à laquelle cette Liste Finale a été publiée ; ou
  - (ii) dans tous les autres cas, la date est le quatorzième jour calendaire suivant la Date d'Annonce d'Absence d'Enchères ; ou
- (b) en cas d'Évènement de Crédit auquel le paragraphe (a) de la définition de Date de Détermination d'Évènement ne s'applique pas, la Date Limite d'Exercice Non-Standard ;

ou dans chaque cas, toute autre date telle que Décidée par le Comité de Détermination des Dérivés de Crédit.

**Date Limite d'Exercice Non-Standard (*Non-Standard Exercise Cut-Off Date*)** désigne :

- (a) lorsque l'Évènement de Crédit concerné n'est pas une Restructuration M(M)R, soit :
  - (i) le Jour Ouvré Citadin Concerné précédant la Date de Détermination du Prix Final des Enchères, le cas échéant ;
  - (ii) le Jour Ouvré Citadin Concerné précédant la Date d'Annulation des Enchères, le cas échéant ; ou
  - (iii) la date tombant quatorze jours calendaires suivant la Date d'Annonce d'Absence d'Enchères, le cas échéant, tel qu'applicable ; ou
- (b) lorsque l'Évènement de Crédit concerné est une Restructuration M(M)R et :
  - (i) le Secrétaire DC publie une Liste Finale applicable aux Modalités de Règlement par Enchères de la Transaction et/ou aux Modalités de Règlement par Enchères Parallèles, la date tombant cinq Jours Ouvrés Citadins Concernés suivant la date à laquelle cette Liste Finale est publiée ; ou
  - (ii) dans tous les autres cas, la date tombant quatorze jours calendaires suivant la Date d'Annonce d'Absence d'Enchères concernée.

**Date Limite de Couverture d'Annonce DC (*DC Announcement Coverage Cut-Off Date*)** désigne, pour une Annonce d'Évènement de Crédit DC, la Date de Détermination du Prix Final des Enchères, la Date d'Annulation des Enchères, ou la date qui tombe le 14<sup>ème</sup> jour calendaire suivant la Date d'Annonce d'Absence d'Enchères, le cas échéant, si applicable.

**Date Limite d'Option de Mouvement (*Movement Option Cut-Off Date*)** désigne la date qui est un Jour Ouvré Citadin Concerné suivant la Date Limite d'Exercice applicable à l'Émetteur, ou toute autre date telle que Décidée par le Comité de Détermination des Dérivés de Crédit comme telle.

**Date Limite de Notification (*Notice Cut-Off Date*)** a la signification donnée à ce terme à la Modalité des Titres Indexés sur Évènement de Crédit 4.7(b) (*Procédures à suivre par l'Émetteur concerné et d'autres personnes*).

**Date Limite NOPS (*NOPS Cut-Off Date*)** désigne :

- (a) sous réserve du paragraphe (b) ci-dessous, la date la plus tardive entre :
    - (i) le trentième jour calendaire après la Date de Détermination d'Évènement ; et
    - (ii) le dixième jour calendaire après la date de l'Annonce d'Évènement de Crédit DC concernée ou du Rejet de la Question sur Évènement de Crédit DC concerné, le cas échéant (ou, si l'Évènement de Crédit concerné est une Restructuration M(M)R, le dixième jour calendaire après la Date Limite d'Exercice Non-Standard) ; ou
  - (b) si "Règlement Physique" est applicable conformément à la Méthode de Règlement Alternative et :
    - (i) l'Évènement de Crédit concerné n'est pas une Restructuration M(M)R, la date la plus tardive entre (A) la date déterminé conformément au paragraphe (a)(i) et (B) le trentième jour calendaire après la Date d'Annulation des Enchères ou la Date d'Annonce d'Absence d'Enchères conformément aux paragraphes (a) ou (c)(i) de la définition de ce terme, le cas échéant ; ou
    - (ii) l'Évènement de Crédit concerné est une Restructuration M(M)R, soit :
      - (A) la date la plus tardive entre :
        - (I) la date déterminée conformément au paragraphe (a)(i) ci-dessus ; et
        - (II) le trentième jour calendaire après :
          - (x) une Date d'Annonce d'Absence d'Enchères survenant conformément au paragraphe (a) de la définition de ce terme, le cas échéant ;
          - (y) une Date d'Annonce d'Absence d'Enchères survenant conformément au paragraphe (c)(i) de la définition de ce terme, le cas échéant ; ou
          - (z) la Date d'Annulation des Enchères, le cas échéant, si applicable ; ou
      - (B) la date la plus tardive entre la Notification Parallèle de Date de Règlement Physique (ou, si plusieurs surviennent, la dernière Notification Parallèle de Date de Règlement Physique), et le Jour Ouvré Citadin Concerné suivant immédiatement la Date d'Annulation des Enchères Parallèles, le cas échéant (ou si plusieurs surviennent, la dernière Date d'Annulation des Enchères Parallèles), le cas échéant, dans les circonstances suivantes :
        - (I) une Date d'Annonce d'Absence d'Enchères survient conformément au paragraphe (b) de la définition du terme Date d'Annonce d'Absence d'Enchères et aucune Notification d'Option de Mouvement n'a été remise en conséquence ; ou
        - (II) une Date d'Annonce d'Absence d'Enchères survient conformément au paragraphe (c)(ii) de la définition du terme Date d'Annonce d'Absence d'Enchères et aucune Notification d'Option de Mouvement n'a été remise en conséquence ;
- Sous réserve que dans le cas décrit au paragraphe (a)(ii) et (b) ci-dessus, la Date de Demande de Résolution d'un Évènement de Crédit, le cas échéant, intervient au plus tard à la date décrite au paragraphe (a)(i) ci-dessus.

**Débiteur Sous-Jacent (*Underlying Obligor*)** désigne la partie qui est le débiteur réel d'une Obligation Sous-Jacente.

**Décider (*Resolve*)** a la signification donnée à ce terme dans les Règles DC et "Décidé", "Décide" seront interprétés en conséquence.

**Défaut d'une Obligation (*Obligation Default*)** signifie qu'une ou plusieurs Obligations, d'un montant total supérieur ou égal au Seuil de Défaut, deviennent susceptibles d'être déclarées exigibles et payables avant leur date d'exigibilité prévue suite à ou en référence à, la survenance d'un défaut, cas d'exigibilité anticipée ou de toute modalité ou évènement similaire (quelle qu'en soit la qualification), autre qu'un défaut de paiement, s'agissant d'une Entité de Référence au titre d'une ou plusieurs Obligations.

**Défaut de Paiement (*Failure to Pay*)** désigne, après l'expiration de tout Délai de Grâce applicable (après la réalisation de toutes conditions suspensives dont peut dépendre le commencement de ce Délai de Grâce), l'inexécution par une Entité de Référence, à la date d'exigibilité et au lieu de paiement prévus, de toute obligation de paiement d'un montant total au moins égal au Seuil de Paiement en vertu d'une ou plusieurs Obligations, conformément aux modalités de ces Obligations, à la date de ce défaut de paiement.

Si une survenance constituant un Défaut de Paiement (a) résulte d'une redénomination qui survient en conséquence d'une action prise par une Autorité Gouvernementale, cette action étant d'application générale dans la juridiction de ladite Autorité Gouvernementale et (b) un taux de change de marché librement disponible existait au moment de la redénomination, alors cette occurrence sera réputée ne pas constituer un Défaut de Paiement sauf si la redénomination elle-même constitue une réduction du taux ou du montant des intérêts, du principal ou de la prime exigible (tels que déterminés par rapport à ce taux de change de marché librement disponible) au moment de la redénomination.

**Défaut de Paiement Potentiel (*Potential Failure to Pay*)** désigne l'inexécution par une Entité de Référence, à la date d'exigibilité et au lieu de paiement prévus, de tous paiements d'un montant total supérieur ou égal au Seuil de Paiement au titre d'une ou plusieurs Obligations, conformément aux conditions de ces Obligations à la date de ce défaut de paiement, nonobstant un éventuel délai de grâce ou toutes conditions suspensives dont dépend le commencement du délai de grâce applicable auxdites Obligations.

**Définitions des Dérivés de Crédit (*Credit Derivatives Definitions*)** désigne les *2014 ISDA Credit Derivatives Definitions*, telles que publiées par l'ISDA, et en outre, si des Stipulations Additionnelles sont indiquées comme étant applicables aux Titres Indexés sur Évènement de Crédit dans les Conditions Définitives applicables, telles que complétées par les Stipulations Additionnelles.

**Délai de Grâce (*Grace Period*)** désigne :

- (a) sous réserve des paragraphes (b) et (c) ci-dessous, le délai de grâce applicable aux paiements conformément aux conditions applicables à cette Obligation et en vigueur à compter de la date à laquelle ces Obligations sont émises ou contractées ;
- (b) si l'Extension du Délai de Grâce est spécifiée applicable dans les Conditions Définitives applicables à l'Entité de Référence concernée, un Défaut de Paiement Potentiel s'est produit au plus tard à la Date d'Échéance Prévue (déterminée par référence à l'Heure Concernée) et le délai de grâce applicable ne peut, selon ses termes, arriver à expiration avant ou à la Date d'Expiration Prévue (déterminée par référence à l'Heure Concernée), le Délai de Grâce sera réputé être la période la plus courte entre ce délai de grâce et la période spécifiée comme telle dans les Conditions Définitives applicables ou, si aucune période n'est spécifiée, trente jours calendaires, et
- (c) si, à la date à laquelle une Obligation est émise ou contractée, aucun délai de grâce au titre des paiements n'est applicable ou un délai de grâce au titre des paiements inférieurs à trois Jours Ouvrés de Délai de Grâce est applicable en vertu des modalités de cette Obligation, un Délai de Grâce de trois Jours Ouvrés de Délai de Grâce sera réputé s'appliquer à cette Obligation ; étant précisé que, à moins que l'Extension du Délai de Grâce soit spécifié pour l'Entité de Référence concernée dans les Conditions Définitives applicables, ce Délai de Grâce arrivera à expiration au plus tard à la Date d'Échéance Prévue.

**Dernière Date de Règlement Physique Autorisée** (*Latest Permissible Physical Settlement Date*) désigne, s'agissant d'un règlement partiel en espèces dû à un Évènement de Règlement Potentiel en Espèces, 30 jours calendaires suivant la Date de Règlement Physique et, s'agissant d'un Règlement Partiel en Espèces (spécifié dans les Conditions Définitives applicables) au titre d'une Obligation à Livrer composée de Crédits, la date correspondant à 15 Jours Ouvrés CLN suivant la Date de Règlement Physique (ou, dans l'un ou l'autre cas, toute date antérieure désignée par l'Agent de Calcul suite à sa conclusion que l'Émetteur concerné ou l'Agent de Livraison agissant pour son compte, est ou sera dans l'incapacité ou dans l'impossibilité de Livrer tout ou partie des Obligations à Livrer spécifiées dans une Notification de Règlement Physique).

**Devise Autorisée** (*Permitted Currency*) désigne :

- (a) la devise ayant cours légal de tout Groupe de sept pays (ou de tout pays qui devient membre du Groupe de sept pays si le Groupe de sept pays s'ouvre à de nouveaux membres) ; ou
- (b) la devise ayant cours légal dans tout pays qui, à la date de l'opération de change, est membre de l'Organisation de Coopération et de Développement Économiques et a une notation de crédit aux emprunts à long terme en devise locale au moins égale à AAA par Standard & Poor's, au moins égale à Aaa par Moody's ou au moins égale à AAA par Fitch Ratings.

**Devise Concernée** (*Specified Currency*) désigne, exclusivement pour les besoins de la détermination de la conformité avec les Caractéristiques des Obligations et les Caractéristiques de l'Obligation à Livrer, une obligation payable dans la ou les devises indiquées comme telles dans les Conditions Définitives applicables pour une Entité de Référence (ou, si la Devise Concernée est spécifiée dans les Conditions Définitives applicables et qu'aucune devise n'est ainsi spécifiée, Devise Concernée Standard), sous réserve que si l'euro est une Devise Concernée, "Devise Concernée" comprendra également une obligation qui était précédemment payable en euros, sans tenir compte de toute redénomination ultérieure si cette redénomination est survenue en conséquence d'une action prise par une Autorité Gouvernementale d'un État Membre de l'Union Européenne, cette action étant d'application générale dans la juridiction de ladite Autorité Gouvernementale.

**Devise de l'Obligation** (*Obligation Currency*) désigne la ou les devises dans lesquelles une Obligation est libellée.

**Devise de Règlement** (*Settlement Currency*) désigne la devise spécifiée comme telle dans les Conditions Définitives applicables, ou si aucune devise n'est spécifiée, la Devise Concernée.

**Devise Étrangère** (*Not Domestic Currency*) désigne toute obligation qui peut être payée en toute devise autre que la Devise Locale applicable, sous réserve que Devise Concernée Standard ne constitue pas une Devise Locale.

**Devise Locale** (*Domestic Currency*) désigne la devise spécifiée comme telle dans les Conditions Définitives applicables pour une Entité de Référence et toute devise la remplaçant (ou si aucune devise n'est ainsi spécifiée, la devise locale et toute devise la remplaçant, de :

- (a) l'Entité de Référence concernée, si l'Entité de Référence est un Souverain ; ou
- (b) la juridiction dans laquelle l'Entité de Référence concernée est incorporée, si l'Entité de Référence n'est pas un Souverain.

**Devises Concernées Standard** (*Standard Specified Currencies*) désigne les devises ayant cours légal au Canada, au Japon, en Suisse, en France, en Allemagne, au Royaume Uni et aux États-Unis d'Amérique et l'euro, et toute devise remplaçant l'une de ces devises (dans le cas de l'euro, cela désigne la devise qui succède ou qui remplace l'euro dans sa globalité).

**Dispositions sur le Capital de Solvabilité (*Solvency Capital Provisions*)** désigne les modalités d'une obligation autorisant le paiement des obligations d'une Entité de Référence à être reporté, suspendu, annulé, converti, réduit ou modifié de toute autre manière et qui sont nécessaires pour que cette obligation constitue une ressource en capital d'une catégorie (*tier*) spécifique.

**Droit Étranger (*Not Domestic Law*)** désigne toute obligation qui n'est pas régie par le droit local concerné sous réserve que le droit anglais et le droit de l'État de New York ne constitue pas un droit local.

**Droit Local** désigne chacune des lois suivantes : (a) la loi de l'Entité de Référence, lorsqu'il s'agit d'un Souverain ou (b) la loi de la juridiction d'incorporation de l'Entité de Référence, s'il ne s'agit pas d'un Souverain.

**Échéance Maximale (*Maximum Maturity*)** désigne une obligation qui a une échéance résiduelle inférieure à :

- (a) la période indiquée pour une Entité de Référence ; ou
- (b) si cette période n'est pas spécifiée, 30 ans.

Pour les besoins de l'application de la Caractéristique de l'Obligation à Livrer "Échéance Maximale", la maturité restante devra être déterminée sur la base des modalités de l'Obligation à Livrer en vigueur au moment d'effectuer cette détermination, et dans le cas d'une Obligation à Livrer qui est exigible et payable, la maturité restante sera zéro.

**Émetteur LPN (*LPN Issuer*)** désigne, pour tout LPN, son entité émettrice.

**Émission Non Domestique (*Not Domestic Issuance*)** désigne toute obligation autre qu'une obligation qui a été, au moment où l'obligation concernée a été émise (ou réémise, selon le cas) ou prévue d'être offerte à la vente principalement sur le marché domestique de l'Entité de Référence concernée. Toute obligation inscrite ou, en conséquence d'actions ayant été prises à cette fin, qualifiée à la vente en dehors du marché domestique de l'Entité de Référence concernée (indépendamment du fait que la dite obligation soit également inscrite ou qualifiée à la vente sur le marché domestique de l'Entité de Référence concernée) est réputée ne pas être émise (ou ré-émise, le cas échéant) ou principalement destinée à être offertes à la vente sur le marché domestique de l'Entité de Référence.

Si la Caractéristique des Obligations "Émission Non Domestique" est spécifiée comme "Applicable" dans les Conditions Définitives applicables, ces Conditions Définitives devront être interprétées comme si "Émission Non Domestique" avait été spécifiée comme étant une Caractéristique des Obligations uniquement pour les Titres de Créance.

Si la Caractéristique des Obligations à Livrer "Émission Non Domestique" est spécifiée comme "Applicable" dans les Conditions Définitives applicables, ces Conditions Définitives devront être interprétées comme si cette Caractéristique des Obligations à Livrer avait été spécifiée comme étant une Caractéristique des Obligations à Livrer uniquement pour les Titres de Créance.

**Emprunts (*Borrowed Money*)** désigne toute obligation (à l'exclusion d'une obligation dans le cadre d'une ligne de crédit renouvelable au titre de laquelle il n'y a aucun tirage impayé sur le montant en principal) liée au paiement ou au remboursement de sommes d'argent (ce terme incluant notamment les obligations de dépôt et de remboursement découlant de tirages au titre des lettres de crédit).

**Enchères (*Auction*)** a le sens qui lui est conféré dans les Modalités de Règlement par Enchères de la Transaction.



**Enchères Parallèles (*Parallel Auction*)** désigne les Enchères (*Auction*) définies dans toutes les Modalités de Règlement par Enchères Parallèles concernées.

**Encours (*Outstanding Amount*)** désigne l'Encours en Principal ou le Montant Exigible et Payable, selon le cas.

**Encours de l'Obligation à Livrer Remplacée (*Replaced Deliverable Obligation Outstanding Amount*)** désigne l'Encours de chaque Obligation à Livrer identifiée comme remplacée dans la Notification de Règlement Physique ou dans une Notification d'Amendement NOPS antérieure, selon le cas.

**Encours en Principal (*Outstanding Principal Balance*)** désigne l'encours en principal d'une obligation calculé de la manière suivante :

- (a) premièrement, en déterminant, s'agissant de cette obligation, le montant des obligations de paiement en principal de l'Entité de Référence et, si applicable conformément à la définition de Intérêts Accumulés d'une Obligation à Livrer/d'Évaluation, les obligations de paiement des intérêts accumulés mais impayés de l'Entité de Référence qui, dans le cas d'une Garantie, sera inférieur à (A) l'Encours en Principal (y compris les intérêts accumulés mais impayés, le cas échéant) de l'Obligation Sous-Jacente (déterminée comme si les références à l'Entité de Référence étaient des références au Débiteur Sous-Jacent) et (B) le montant de Plafond Fixe, le cas échéant ;
- (b) deuxièmement, en soustrayant tout ou partie de ce montant qui, conformément aux modalités de l'obligation (A) est soumise à toute Mesure Interdite ou (B) peut par ailleurs être réduit en conséquence de l'écoulement du temps ou la survenance ou la non-survenance d'un évènement ou circonstance (autrement que par voie de (I) paiement ou (II) une Contingence Autorisée) (le montant déterminé au paragraphe (a) moins tous montants soustraits conformément à ce paragraphe (b), étant désigné le **Montant Non-Contingent**) ; et
- (c) troisièmement, en déterminant le Montant de la Réclamation, qui constituera alors l'Encours en Principal.

Dans chaque cas, déterminé ;

- (A) sauf stipulation contraire dans les Conditions Définitives, conformément aux modalités de l'obligation en vigueur soit (i) à la Date Effective NOPS (ou si les modalités sont modifiées après cette date mais au plus tard à la Date de Livraison, à la Date de Livraison) ou (ii) la Date d'Évaluation Concernée, le cas échéant ; et
- (B) s'agissant du Montant de la Réclamation uniquement, conformément aux lois applicables (dans la mesure où ces lois réduisent ou baissent la taille de la réclamation afin de refléter le prix d'émission initial ou la valeur accumulée de l'obligation).

où :

**Montant de la Réclamation (*Quantum of the Claim*)** désigne (a) le montant le plus faible de la réclamation qui pourrait être valablement retenue à l'encontre l'Entité de Référence s'agissant du Montant Non-Contingent si l'obligation était devenue remboursable, faisait l'objet d'une résiliation anticipée, était résiliée ou était autrement devenue exigible et payable au moment de la détermination concernée ou (b) le montant déterminé conformément à la méthode indiquée dans les Conditions Définitives applicables, sous réserve que le Montant de la Réclamation ne puisse excéder le Montant Non-Contingent.

**Énième (*Nth*)** désigne, lorsque les Conditions Définitives applicables prévoient l'application de "CLN sur Énième Défaut", le nombre spécifié comme tel dans ces Conditions Définitives applicables.

**Ensemble d'Actifs (*Asset Package*)** désigne, en cas d'Évènement de Crédit sur Ensemble d'Actifs, la fraction de tous les Actifs reçue ou retenue par un Titulaire Concerné en lien avec cet Évènement de Crédit sur Ensemble d'Actifs (pouvant inclure l'Obligation à Livrer Antérieure ou l'Ensemble des Titres de Créance Observables, le cas échéant). Si le Titulaire Concerné se voit offrir un choix d'Actifs ou de combinaisons d'Actifs, l'Ensemble d'Actifs sera l'Ensemble d'Actifs le Plus Volumineux. Si le Titulaire Concerné ne se voit rien offrir, ne reçoit ou ne retient rien, l'Ensemble d'Actifs sera réputé égal à zéro.

**Ensemble d'Actifs le Plus Volumineux (*Largest Asset Package*)** désigne, s'agissant d'une Obligation à Livrer Antérieure ou d'un Ensemble de Titres de Créance Observables, le cas échéant, l'ensemble d'Actifs pour lequel le plus montant en principal le plus élevé a fait ou fera l'objet d'un échange ou d'une conversion (y compris par voie d'amendement), tel que déterminé par l'Agent de Calcul à la date et à l'heure de son choix par rapport aux Informations Éligibles. S'il ne peut pas être déterminé, l'Ensemble d'Actifs le Plus Volumineux sera l'ensemble d'Actifs avec la valeur réalisable immédiate la plus élevée, déterminée par l'Agent de Calcul conformément à la méthodologie, le cas échéant, déterminée par le Comité de Détermination des Dérivés de Crédit concerné.

**Ensemble de Titres de Créance Observables (*Package Observable Bond*)** désigne, s'agissant d'une Entité de Référence qui est un Souverain, toute obligation (a) qui est identifiée comme telle et publiée à tout moment par ISDA sur son site internet [www.isda.org](http://www.isda.org) (ou tout site venant à lui succéder) ou par un tiers désigné par ISDA sur son site internet à tout moment et (b) qui tombe sous la définition d'Obligation à Livrer, dans chaque cas, précédant immédiatement la date à laquelle l'Évènement de Crédit de l'Ensemble d'Actifs est juridiquement effectif.

**Entité Affectée (*Affected Entity*)** a le sens donné à ce terme dans la Modalité des Titres Indexés sur Évènement de Crédit 6.3 (*CLN sur Panier Linéaire*) ci-dessus.

**Entité de Référence (*Reference Entity*)** ou **Entités de Référence (*Reference Entities*)** désigne l'entité ou les entités de référence spécifiées dans les Conditions Définitives applicables et tout Successeur d'une Entité de Référence :

- (a) identifié par l'Agent de Calcul conformément à la définition de "Successeur" à compter de la Date de Conclusion ; ou
- (b) au sujet du ou de laquelle l'ISDA annonce publiquement, à la Date de Conclusion ou ultérieurement, que le Comité DDC concerné a décidé qu'un Évènement de Succession est survenu, en rapport avec une Date de Demande de Résolution d'un Évènement de Succession. Un Successeur conformément aux Règles sera, dans chaque cas, une Entité de Référence pour les Titres, dont les modalités peuvent être modifiées en application de la Modalité des Titres Indexés sur Évènement de Crédit 6 (*Évènement de Succession*).

**Entité de Référence de Remplacement (*Replacement Reference Entity*)** désigne une entité choisie par l'Agent de Calcul qui est établie dans la même zone géographique, qui a le même Type de Transaction que l'Entité de Référence Historique et qui possède une qualité de crédit similaire ou supérieure à celle de l'Entité de Référence Historique, tel qu'évaluée par *Standard & Poor's Ratings Services* et/ou by *Moody's Investors Service Ltd*, à la date de l'Évènement de Succession concerné, étant précisé qu'en sélectionnant une Entité de Référence de Remplacement, l'Agent de Calcul n'est tenu d'aucune obligation envers les Titulaires, l'Émetteur concerné et toute autre personne et, à condition que le Successeur sélectionné remplisse les critères indiqués ci-dessus, est habilité, et s'efforcera en effet, de sélectionner le moins solvable des Successeurs. En procédant à la sélection, l'Agent de Calcul ne sera pas tenu de rendre compte aux Titulaires, à l'Émetteur concerné ou à toute autre personne de tout profit ou autre bénéfice en sa faveur ou en faveur de l'un de ses Affiliés susceptible de résulter directement ou indirectement de cette sélection.

**Entité de Référence Historique (*Legacy Reference Entity*)** a le sens donné à ce terme dans la Modalité des Titres Indexés sur Évènement de Crédit 6.2(b) (*CLN sur Énième Défaut*).

**Entité de Référence Non Plafonnée (*Non-Capped Reference Entity*)** désigne une Entité de Référence qui n'est pas une Entité de Référence Plafonnée.

**Entité de Référence Plafonnée (*Capped Reference Entity*)** désigne une Entité de Référence désignée comme telle dans les Conditions Définitives applicables.

**Entité de Référence Survivante (*Surviving Reference Entity*)** a le sens donné à ce terme dans la Modalité des Titres Indexés sur Évènement de Crédit 6.2(b) (*CLN sur Énième Défaut*).

**Évènement de Crédit (*Credit Event*)** désigne la survenance d'un ou plusieurs des événements suivants : Faillite, Défaut de Paiement, Accélération d'une Obligation, Défaut d'une Obligation, Contestation/Moratoire, Restructuration ou Intervention Gouvernementale, tel que spécifié pour une Entité de Référence dans les Conditions Définitives applicables.

Si la survenance d'un événement peut constituer un Évènement de Crédit, il constituera un Évènement de Crédit, que cet événement résulte ou non, directement ou indirectement, de, ou fasse ou non l'objet, d'un moyen de défense fondé sur :

- (a) tout défaut, prétendu ou réel, de pouvoir ou de capacité d'une Entité de Référence pour contracter une Obligation ou, selon le cas, d'un Débiteur Sous-Jacent pour conclure une Obligation Sous-Jacente ;
- (b) toute impossibilité de procéder à l'exécution forcée, toute illégalité, toute inopposabilité ou toute absence de validité, prétendue ou réelle, au titre d'une Obligation ou, selon le cas, de toute Obligation Sous-Jacente, de quelque nature qu'elle soit ;
- (c) tout(e) loi, ordonnance, règlement, décret, instruction (quelle qu'en soit la qualification) applicable, ou la promulgation de tout(e) loi, ordonnance, règlement, décret ou instruction, ou tout changement de l'interprétation qui en est faite par une cour, un tribunal, une autorité de contrôle ou un organe judiciaire ou administratif similaire compétent ou apparemment compétent ; ou
- (d) l'instauration d'un contrôle des changes, de restrictions en matière de mouvements de capitaux ou de toute autre restriction de même nature, édictés par une autorité monétaire ou toute autre autorité (quelle qu'en soit la dénomination), ou toute modification qui leur serait apportée.

**Évènement de Crédit sur Ensemble d'Actifs (*Asset Package Credit Event*)** désigne :

- (a) lorsque "Modalités de l'Entité de Référence Financière" et "Intervention Gouvernementale" sont spécifiées comme "Applicable" dans les Conditions Définitives applicables, (i) une Intervention Gouvernementale ; ou (ii) une Restructuration en vertu des Obligations de Référence, si Restructuration est spécifiée comme "Applicable" dans les Conditions Définitives applicables et que cette Restructuration ne constitue pas une Intervention Gouvernementale ; et
- (b) lorsque l'Entité de Référence est un Souverain et Restructuration est spécifiée comme "Applicable" dans les Conditions Définitives applicables, une Restructuration.

Dans chaque cas, que cet événement soit spécifié ou non comme étant l'Évènement de Crédit applicable dans la Notification d'Évènement de Crédit.

**Évènement de Fusion (*Merger Event*)** signifie qu'à tout moment durant la période allant de la Date de Conclusion (incluse) jusqu'à la Date d'Échéance Prévue (exclue), (i) l'Émetteur concerné ou le Garant (le cas échéant) ou une Entité de Référence fait l'objet d'une consolidation, d'un regroupement ou d'une fusion avec, ou transfère tout ou une partie substantielle de ses actifs à, une Entité de Référence, l'Émetteur concerné ou

(ii) (le cas échéant) le Garant et une Entité de Référence ou l'Émetteur concerné et une Entité de Référence deviennent des Affiliés.

**Évènement de Perturbation Additionnel (*Additional Disruption Event*)** désigne tout Changement Législatif, tout Évènement de Perturbation de la Couverture et/ou toute Augmentation du Coût de la Couverture, dans chaque cas à moins qu'il ne soit spécifié comme étant inapplicable dans les Conditions Définitives applicables.

**Évènement de Perturbation de la Couverture (*Hedge Disruption Event*)** signifie que l'Émetteur concerné et/ou l'un de ses Affiliés n'a pas reçu :

- (a) les Obligations à Livrer (y compris dans les circonstances où l'Émetteur concerné et/ou l'un de ses Affiliés agissant pour son compte n'est pas capable d'acquiescer les Obligations à Livrer) (i) dans le cadre du processus de règlement par enchères concerné pour une quelconque raison (comprenant les circonstances où l'Émetteur concerné et/ou l'un de ses Affiliés émet des ordres de règlement à un intervenant de marché participant et que ces ordres ne sont pas acceptés ou restent inexécutés, en tout ou partie) ou (ii) à un montant égal au Prix Final des Enchères (déterminé par l'Agent de Calcul, comme si le Règlement par Enchères avait été spécifié applicable dans les Conditions Définitives applicables sur la base des Modalités de Règlement par Enchères de la Transaction notifiés par l'Émetteur concerné à l'Agent de Calcul et aux Titulaires au titre de la Notification de Règlement Physique) ; et/ou
- (b) des espèces

au titre des modalités de la Transaction de Couverture.

**Évènement de Règlement Alternatif (*Fallback Settlement Event*)** désigne :

- (a) la survenance d'une Date d'Annulation des Enchères ;
- (b) la survenance d'une Date d'Annonce d'Absence d'Enchères (et lorsque la Date d'Annonce d'Absence d'Enchères survient en vertu du paragraphe (b) et (c)(ii) de la définition y afférente, l'Émetteur concerné n'a pas effectué l'Option de Mouvement en remettant une Notification d'Option de Mouvement d'Exercice à l'Agent de Calcul et aux Titulaires conformément à la Modalité Générale 14 (*Avis*)) ;
- (c) un Rejet d'une Question sur Évènement de Crédit DC survient ;
- (d) une Date de Détermination d'Évènement est survenue en application du paragraphe (a) de la définition de "Date de Détermination d'Évènement", et, aucune Date de Demande de Résolution d'un Évènement de Crédit n'est survenue dans les trois Jours Ouvrés suivant cette Date de Détermination d'Évènement ; ou
- (e) une Date de Détermination d'Évènement a été déterminée conformément au paragraphe (b)(ii)(B)(y) de la définition "Date de Détermination d'Évènement Non Standard".

**Évènement de Règlement Potentiel en Espèces (*Potential Cash Settlement Event*)** désigne un évènement échappant au contrôle de l'Émetteur concerné (y compris, notamment, le défaut d'exécution du système de compensation ; ou l'incapacité d'obtenir tout accord requis pour la Livraison des Crédits ou la non-réception des accords requis ou la non-exécution de toute participation concernée (dans le cas d'une Participation Directe dans le Crédit) ; ou résultant d'une loi, d'un règlementation ou du jugement d'un tribunal, mais à l'exclusion des conditions de marché ou de toute restriction contractuelle, légale et/ou réglementaire relative à l'Obligation à Livrer concernée, ou, résultant de l'absence de communication par le Titulaire à l'Émetteur concerné des détails sur les comptes de règlement ; ou du fait que le Titulaire n'a pas ouvert ou fait en sorte

d'ouvrir les comptes ou si les Titulaires sont dans l'incapacité d'accepter la Livraison du portefeuille d'Obligations à Livrer pour toute autre raison).

**Évènement de Remplacement (*Substitution Event*)** désigne, s'agissant d'une Obligation de Référence Non-Standard le fait que :

- (a) l'Obligation de Référence Non-Standard est remboursée dans son intégralité ;
- (b) les montants cumulés exigibles au titre de l'Obligation de Référence Non-Standard ont été réduits par remboursement ou autrement pour devenir inférieurs à USD 10 000 000 (ou son équivalent dans la Devise d'Obligation concernée, telle que déterminée par l'Agent de Calcul) ; ou
- (c) pour l'une quelconque raison, autre que l'existence ou la survenance d'un Évènement de Crédit, l'Obligation de Référence Non-Standard n'est plus une obligation de l'Entité de Référence (soit directement ou en qualité de fournisseur d'une garantie).

Pour les besoins de l'identification d'une Obligation de Référence Non-Standard, toute modification du code CUSIP ou ISIN de l'Obligation de Référence Non-Standard ou de tout autre identifiant similaire, ne constituera pas, à elle seule, un Évènement de Remplacement.

Si un évènement décrit aux paragraphes (a) ou (b) ci-dessus se produit au plus tard à la Date d'Émission, alors un Évènement de Remplacement sera réputé s'être produit conformément aux paragraphes (a) ou (b), le cas échéant, à la Date d'Émission.

**Évènement de Succession Souverain (*Sovereign Succession Event*)** désigne, s'agissant d'une Entité de Référence qui est un Souverain, une annexion, une unification, un retrait, une partition, une dissolution, une consolidation, une reconstitution ou tout autre évènement similaire.

**Faillite (*Bankruptcy*)** désigne l'un des évènements suivants se rapportant à une Entité de Référence :

Une Entité de Référence :

- (a) est dissoute (sauf à la suite d'une consolidation, d'un regroupement ou d'une fusion) ;
- (b) devient insolvable, est incapable de payer ses dettes ou est défaillante ou admet par écrit dans une procédure judiciaire, règlementaire ou administrative ou fait inscrire son incapacité en général à payer ses dettes à leur échéance ;
- (c) conclut un accord global de cession, concordat, plan ou compromis avec ses créanciers ou à leur profit de manière générale, ou cet accord global de cession, concordat, plan ou compromis entre en vigueur ;
- (d) engage une procédure ou fait l'objet d'une procédure en vue d'obtenir un jugement de faillite ou d'insolvabilité ou toute autre mesure de redressement sur le fondement d'une loi similaire en matière de faillite ou d'insolvabilité ou de toute autre loi affectant les droits des créanciers, ou une requête est présentée en vue de sa dissolution ou liquidation et, si une telle procédure ou requête est engagée ou présentée à son encontre, cette procédure ou requête :
  - (i) donne lieu à un jugement d'insolvabilité ou de faillite ou à l'adoption d'un plan de redressement ou à une décision de dissolution ou liquidation ; ou
  - (ii) n'est pas rejetée, annulée, suspendue ou réduite dans les 30 jours calendaires suivant le début de cette procédure ou la présentation de cette requête ;
- (e) fait adopter une résolution en vue de sa dissolution ou liquidation (sauf à la suite d'une consolidation, d'un regroupement ou d'une fusion) ;

- (f) cherche à obtenir, ou est soumise à, une mesure de nomination d'un administrateur, séquestre, dépositaire, syndic, fiduciaire, liquidateur provisoire ou autre personne similaire à son égard ou à l'égard de la majeure partie de ses biens ;
- (g) voit un créancier bénéficiant d'une ou plusieurs sûretés, prendre possession de la totalité ou de la majeure partie de ses biens, ou fait l'objet d'une saisie-attribution, saisie-arrêt, saisie-exécution, mise sous séquestre judiciaire ou d'une voie d'exécution portant sur la totalité ou la majeure partie de ses biens, et ce créancier muni de sûretés poursuit cette mesure, ou cette voie d'exécution n'est pas rejetée, annulée, suspendue ou réduite, dans chaque cas, dans les 30 jours qui suivent ; ou
- (h) provoque ou subit un événement qui, en vertu des lois applicables sur un territoire donné, a un effet analogue à ceux de l'un des événements mentionnés aux paragraphes (a) à (g) (inclus) ci-dessus.

**Garantie (*Guarantee*)** désigne une Garantie Concernée ou une garantie qui est une Obligation de Référence.

**Garantie Concernée (*Relevant Guarantee*)** désigne une Garantie Éligible Affiliée ou, si l'expression Toutes Garanties et spécifiée dans les Conditions Définitives applicables, une Garantie Éligible.

**Garantie Éligible (*Qualifying Guarantee*)** désigne un accord matérialisé par un instrument écrit (qui peut inclure des actes législatifs ou réglementaires) par lequel une Entité de Référence s'engage irrévocablement à, ou est autrement contrainte de, régler tous les montants en principal et intérêts (sauf les montants qui ne sont pas couverts en conséquence de l'existence d'un Plafond Fixe) dus au titre d'une Obligation Sous-Jacente pour laquelle le Débiteur Sous-Jacent est le débiteur, par voie de garantie de paiement et non garantie de recouvrement (ou, dans chacun des cas, tout accord juridique équivalent dans la forme conformément à la loi le régissant). Une Garantie Éligible n'inclut aucune garantie :

- (a) prenant la forme d'un cautionnement (*surety bond*), d'une police d'assurance de garantie financière, d'une lettre de crédit (ou accord juridique dans une forme équivalente) ; ou
- (b) conformément aux termes qui lui sont applicables, les obligations de paiement en principal de l'Entité de Référence peuvent être annulées, résiliées, réduites, cédées ou autrement modifiées suite à la survenance ou la non-survenance d'un événement ou de circonstances, autres que :
  - (i) par paiement ;
  - (ii) par voie de Transfert Autorisé ;
  - (iii) en application de la loi;
  - (iv) en raison de l'existence d'un Plafond Fixe ; ou
  - (v) en raison de:
    - (A) dispositions autorisant ou prévoyant une Intervention Gouvernementale, si "Modalités de l'Entité de Référence Financière" est spécifié comme "Applicable" dans les Conditions Définitives applicables ; ou
    - (B) toute Disposition sur le Capital de Solvabilité, si "Modalités d'Assurance Européenne Subordonnée" est spécifiée comme étant applicable dans les Conditions Définitives applicables.

Si la garantie ou l'Obligation Sous-Jacente contient des dispositions relatives à l'annulation, la décharge, la réduction ou la cession ou autre modification des obligations de paiement en principal d'une Entité de Référence et ces dispositions ont cessé de s'appliquer ou sont suspendues au moment de la détermination concernée, conformément aux termes de ladite garantie ou de l'Obligation Sous-Jacente, en conséquence ou

suite à la survenance (i) d'un manquement de paiement au titre de la garantie ou de l'Obligation Sous-Jacente, ou (II) un évènement du type décrit dans la définition de "Faillite" s'agissant de cette Entité de Référence ou du Débiteur Sous-Jacent, alors à ces fins cette cessation ou suspension sera réputé être permanente, nonobstant les termes de la garantie ou de l'Obligation Sous-Jacente.

Afin qu'une garantie constitue une Garantie Concernée :

- (i) Le bénéfice de ladite garantie doit pouvoir être Livré conjointement à la Livraison de l'Obligation Sous-Jacente ; et
- (ii) si une garantie comprend un Plafond Fixe, toutes les réclamations de tous les montants qui sont soumis à ce Plafond Fixe doivent pouvoir être Livré conjointement à la Livraison de cette garantie.

Si une Obligation ou une Obligation à Livrer est une Garantie Éligible, ce qui suit s'applique :

- (A) Pour les besoins de l'application de la Catégorie d'Obligation ou de Catégorie d'Obligation à Livrer, la Garantie Concernée sera réputée satisfaire la/les même(s) catégorie(s) que celles décrites dans les Obligations Sous-Jacentes.
- (B) Pour les besoins de l'application des Caractéristiques de l'Obligation ou des Caractéristiques de l'Obligation à Livrer, la Garantie Concernée et l'Obligation Sous-Jacente doivent satisfaire à la ou les date(s) concernée(s) chacune des Caractéristiques de l'Obligation ou des Caractéristiques de l'Obligation à Livrer applicable, le cas échéant, spécifiée dans les Conditions Définitives applicables provenant de la liste suivante : Non Subordonnée, Devise Concernée, Prêteur Non Souverain, Devise Étrangère et Droit Étranger,
- (C) Pour les besoins de l'application des Caractéristiques de l'Obligation ou des Caractéristiques de l'Obligation à Livrer, seule l'Obligation Sous-Jacente doit satisfaire à la ou les date(s) concernée(s) chacune des Caractéristiques de l'Obligation ou des Caractéristiques de l'Obligation à Livrer applicable, le cas échéant, spécifiée dans les Conditions Définitives applicables provenant de la liste suivante : Cotée, Émission Non Domestique, Crédit Cessible, Crédit Soumis à Consentement, Transférable, Échéance Maximale, Accélérée ou Échue ou Non au Porteur.
- (D) Pour les besoins de l'application des Caractéristiques de l'Obligation ou des Caractéristiques de l'Obligation à Livrer à une Obligation Sous-Jacente, toute les références faites à l'Entité de Référence sont réputées faire référence au Débiteur Sous-Jacent.

**Garantie Éligible Affiliée (*Qualifying Affiliate Guarantee*)** désigne une Garantie Éligible fournie par une Entité de Référence en rapport avec une Obligation Sous-Jacente ou un Affilié en Aval de cette Entité de Référence.

**Heure Concernée (*Relevant Time*)** désigne au regard d'une Entité de Référence, l'heure de Greenwich Mean Time, l'heure de Tokyo ou l'heure de New York, tel que spécifié dans les Conditions Définitives applicables.

**Heure d'Évaluation (*Valuation Time*)** désigne l'heure indiquée pour une Entité de Référence dans les Conditions Définitives applicables ou, si aucune heure n'est ainsi spécifiée, 11h sur le principal marché de négociation de l'Obligation d'Évaluation ou de l'Obligation Non Livrable concernée, selon le cas.

**Heure de Fixing Suivante de la Devise (*Next Currency Fixing Time*)** désigne 16h (heure de Londres) le Jour Ouvré à Londres suivant immédiatement la date de la Notification de Règlement Physique ou la Notification d'Amendement NOPS concernée, selon le cas, ou, le cas échéant, la date de sélection des Obligations d'Évaluation.

**Informations Éligibles (*Eligible Information*)** désigne les informations qui sont publiquement disponibles ou qui peuvent être rendues publiquement disponibles sans que cela ne constitue la violation d'une loi, d'un règlement ou d'un accord relatif à la confidentialité de ces informations.

**Informations Publiquement Disponibles (*Publicly Available Information*)** désigne :

- (a) des informations qui confirment raisonnablement tous faits pertinents relatifs à la décision selon laquelle un Évènement de Crédit ou un Cas Potentiel de Contestation/Moratoire, selon le cas, décrit dans une Notification d'Évènement de Crédit ou Notification d'Extension de la Contestation/du Moratoire a eu lieu et qui :
  - (i) ont été publiées dans au moins deux Sources Publiques, indépendamment du fait que l'accès à ces informations par leur lecteur ou utilisateur est payant ; ou
  - (ii) sont des informations reçues de ou publiées par (A) une Entité de Référence (ou si l'Entité de Référence est un Souverain, toute agence, émanation, ministère, service ou autre autorité exerçant des fonctions exécutives (y compris, notamment, la banque centrale) dudit Souverain) ou (B) un fiduciaire, agent fiscal, administratif, compensateur ou payeur, agent de crédit ou banque correspondante au titre d'une Obligation ; ou
  - (iii) sont des informations contenues dans une décision, décret, notification, requête ou inscription (quelle que soit leur qualification) émanant ou déposées auprès d'une cour, d'un tribunal, d'une bourse, d'une autorité de contrôle ou d'un organisme de tutelle, administratif ou judiciaire similaire.

Sous réserve que lorsque les informations de la nature décrite aux paragraphes (ii) ou (iii) de la présente définition sont des informations non disponibles publiquement, elles peuvent uniquement constituer des Informations Publiquement Disponibles si elles peuvent être rendues publiquement disponibles sans que cela ne constitue la violation d'une loi, d'un règlement ou d'un accord relatif à la confidentialité de ces informations.

S'agissant de toutes informations de quelque type que ce soit décrites dans les paragraphes (a)(ii), (a)(iii) ci-dessous, l'Agent de Calcul peut supposer que ces informations lui ont été transmises sans que cela ne constitue la violation d'une loi, d'un règlement ou d'un accord relatif à la confidentialité de ces informations et que la partie divulguant ces informations n'a pris aucune mesure ou autre restriction ni signé aucun contrat ou accord avec l'Entité de Référence ou un de ses Affiliés, qui serait enfreint par, ou interdirait, la divulgation de ces informations à des tiers.

- (b) Sans limitation aucune, les Informations Publiquement Disponibles n'ont pas besoin d'indiquer :
  - (i) s'agissant de la définition d'un "Affilié en Aval", le pourcentage d'Actions Avec Droit de Vote détenues, directement ou indirectement, par l'Entité de Référence ; et
  - (ii) que la survenance concernée :
    - (A) a atteint le Seuil de Paiement ou le Seuil de Défaut ;
    - (B) résulte du dépassement de tout Délai de Grâce applicable ; ou
    - (C) a satisfait les critères subjectifs spécifiés dans certains Évènements de Crédit.
- (c) S'agissant d'un Évènement de Crédit sur Cas de Contestation/Moratoire, les Informations Publiquement Disponibles doivent se rapporter aux événements décrits dans les paragraphes (i) et (ii) de la présente définition.



**Instrument de Financement Sous-Jacent (*Underlying Finance Instrument*)** désigne le financement procuré par l'Émetteur LPN à l'Entité de Référence au moyen d'un dépôt, d'un crédit ou d'un autre instrument d'Emprunt.

**Instrument Non-Financier (*Non-Financial Instrument*)** désigne tout Actif qui n'est pas un type faisant généralement l'objet de négociations, ou approprié pour les négociations sur les marchés financiers.

**Instrument Non-Transférable (*Non-Transferable Instrument*)** désigne tout Actif qui ne peut pas faire l'objet d'un transfert à des investisseurs institutionnels, sauf si cela est dû à des conditions de marché.

**Intérêts Cumulés sur Obligation d'Évaluation/à Livrer (*Deliverable/Valuation Obligation Accrued Interest*)** désigne :

- (a) si les Conditions Définitives applicables spécifient que la Méthode de Règlement est "Règlement Physique", l'Encours en Principal des Obligations à Livrer devant être Livrées exclura tout intérêts cumulés et impayés, à moins que "Inclure Intérêts Cumulés" ne soit spécifié dans les Conditions Définitives applicables, auquel cas, l'Encours en Principal des Obligations à Livrer devant être Livrées inclura les intérêts cumulés impayés (tels que déterminés par l'Agent de Calcul) ; ou
- (b) si les Conditions Définitives spécifient que la clause "Méthode de Règlement" est "Règlement en Espèces" et :
  - (i) "Inclure Intérêts Cumulés" est spécifié dans les Conditions Définitives applicables, l'Encours en Principal de l'Obligation d'Évaluation concernée inclura les intérêts cumulés impayés ;
  - (ii) "Exclure Intérêts Cumulés" est spécifié dans les Conditions Définitives applicables, l'Encours en Principal de l'Obligation d'Évaluation concernée exclura les intérêts cumulés impayés ; ou
  - (iii) ni "Inclure Intérêts Cumulés" ni "Exclure Intérêts Cumulés" n'est spécifié dans les Conditions Définitives applicables, l'Agent de Calcul déterminera en se basant sur la pratique de marché actuelle sur le marché de l'Obligation d'Évaluation concerné si l'Encours en Principal de l'Obligation d'Évaluation concernée doit inclure ou exclure les intérêts cumulés impayés et, le cas échéant, leur montant.

**Intervenant de Marché CLN (*CLN Dealer*)** désigne (a) un intervenant sur le marché des obligations du même type que la ou les Obligations (selon le cas) pour lesquelles les cotations doivent être obtenues (telles que sélectionnées par l'Agent de Calcul) et peut inclure l'Agent de Calcul ou son Affilié et un Titulaire ou son Affilié, ou (b) un autre intervenant de marché spécifié comme tel dans les Conditions Définitives applicables.

**Intervention Gouvernementale (*Governmental Intervention*)** désigne, s'agissant d'une ou plusieurs Obligations et pour un montant cumulé non inférieur au Seuil de Défaut, la survenance d'un ou plusieurs des événements suivants en conséquence d'une action prise ou d'une annonce faite, par une Autorité Gouvernementale conformément ou au moyen d'un acte légal ou réglementaire de résolution ou de restructuration (ou toute autre loi et réglementation similaire), dans chaque cas, applicable à une Entité de Référence, sous une forme contraignante, indépendamment du fait que cet événement est expressément prévu dans les modalités de cette Obligation :

- (a) tout événement qui viendrait affecter les droits des créanciers de telle manière qu'il causerait :
  - (i) une réduction du taux ou du montant d'intérêts payables ou du montant des intérêts accumulés prévus (y compris par voie de redénomination) ;
  - (ii) une réduction du montant en principal ou de la prime payable au moment du remboursement (y compris par voie de redénomination) ;

- (iii) un ajournement ou autre report d'une ou des dates pour (A) le paiement ou accumulation d'intérêts ou (B) le paiement en principal ou prime ; ou
- (iv) un changement dans l'ordre de priorité des paiements d'une Obligation, ayant pour conséquence la Subordination de cette Obligation par rapport à une autre Obligation ;
- (b) une expropriation, transfert ou tout autre évènement qui change obligatoirement le bénéficiaire de cette Obligation ;
- (c) une annulation, conversion ou échange obligatoire ou
- (d) tout évènement qui a un effet analogue à l'un quelconque des évènements spécifiés dans les paragraphes (a) à (c) de la présente définition.

Pour les besoins de cette définition, le terme "Obligation" sera réputée inclure les Obligations Sous-Jacentes pour lesquelles l'Entité de Référence fournit une Garantie.

**ISDA (ISDA)** désigne l'International Swaps and Derivatives Association, Inc. (ou toute entité la remplaçant).

**Jour Ouvré à Londres (*London Business Day*)** désigne un jour où les banques commerciales et les marchés de change sont habituellement ouverts pour effectuer des opérations de règlement et sont ouverts pour leurs opérations habituelles (y compris pour les opérations de change et les dépôts en devises étrangères) à Londres.

**Jour Ouvré Citadin Concerné (*Relevant City Business Day*)** a le sens qui lui ait donné dans les Règles DC.

**Jour Ouvré CLN (*CLN Business Day*)** désigne, s'agissant de toute Entité de Référence, un jour qui est à la fois un jour où les banques commerciales et les marchés de change sont habituellement ouverts pour le règlement de paiements sur la ou les places spécifiées à cette fin dans les Conditions Définitives pour l'Entité de Référence en question, un Jour de Règlement TARGET2, si l'expression "Jour de Règlement TARGET2" est spécifiée à cette fin dans les Conditions Définitives applicables, ou, si une ou des places ne sont pas ainsi spécifiées, un jour où les banques commerciales et les marchés de change sont habituellement ouverts pour le règlement de paiements dans le pays de la devise du Montant de Calcul du Payeur du Taux Variable concerné).

**Jour Ouvré de Délai de Grâce (*Grace Period Business Day*)** désigne un jour où les banques commerciales et les marchés de change sont généralement ouverts pour le règlement de paiements, sur la ou les places et au(x) jour(s) spécifiés à cette fin aux termes de l'Obligation concernée et si une ou des places ne sont pas ainsi spécifiées, (a) si la Devise de l'Obligation est l'euro, un Jour Ouvré TARGET2, ou (b) dans tous les autres cas, un jour où les banques commerciales et les marchés de change étrangers sont habituellement ouverts pour effectuer des paiements dans la ville financière principale du pays de la Devise de l'Obligation.

**Liste Finale (*Final List*)** a le sens donné à ce terme dans les Règles DC.

**Liste SRO (*SRO List*)** désigne la liste d'Obligations de Référence Standard telle que publiée par l'ISDA sur son site internet [www.isda.org](http://www.isda.org) (ou tout site venant à lui succéder) et modifiée le cas échéant.

**Livraison d'Ensemble d'Actifs (*Asset Package Delivery*)** s'applique lorsqu'un Évènement de Crédit sur Ensemble d'Actifs survient sauf si (i) cet Évènement de Crédit sur Ensemble d'Actifs survient avant la Date Butoir Antérieure relative à l'Évènement de Crédit déterminée pour l'Évènement de Crédit spécifié dans la Notification d'Évènement de Crédit ou l'Annonce d'Évènement de Crédit DC applicable à la Date de Détermination d'Évènement ou (ii) si l'Entité de Référence est un Souverain, aucun Ensemble de Titres de Créance Observables n'existe immédiatement avant cet Évènement de Crédit sur Ensemble d'Actifs.

**Livrer (Deliver)** désigne le fait de livrer, céder par voie de novation, transférer (y compris, dans le cas d'une Garantie, transférer le bénéfice de la Garantie), céder ou vendre, selon le cas, dans des conditions usuelles pour le règlement des Obligations à Livrer Spécifiées applicables (ce qui inclut la signature de toute la documentation nécessaire et la prise de toutes les autres mesures nécessaires), afin de transmettre tous les droits, titres (ou, en ce qui concerne les Obligations à Livrer Spécifiées, uniquement lorsqu'un titre équivalent est habituellement transmis, tous les titres équivalents) et prérogatives attachés aux Obligations à Livrer Spécifiées au Titulaire ou aux Titulaires concernés, libres et exemptes de tous privilèges, sûretés, charges, réclamations ou servitudes (à l'exclusion de tous privilèges imposés habituellement sur tous les titres dans le système de compensation concerné, mais y compris, notamment, toute demande reconventionnelle, exception (autre qu'une demande reconventionnelle ou une exception basée sur les facteurs décrits aux paragraphes (a) à (d) dans la définition d'" Évènement de Crédit" ci-dessus) ou droit de compensation détenu ou exercé par l'Entité de Référence ou, le cas échéant, tout Débiteur Sous-Jacent), étant précisé que s'il s'agit d'une Obligation à Livrer Spécifique qui est une Garantie, le terme "Livrer" désigne le fait de Livrer l'Obligation Sous-Jacente et la Garantie, sous réserve que si la Garantie est soumise à un Plafond Fixe, le terme "Livrer" désigne le fait de Livrer l'Obligation Sous-Jacente, la Garantie et toutes les réclamations quant aux montants qui sont soumis à ce Plafond Fixe. Les termes **Livraison** et **Livré** seront interprétés en conséquence.

Dans le cas d'un Crédit, la Livraison sera réalisée à l'aide d'une documentation dont la forme sera en substance celle de la documentation habituellement utilisée sur le marché concerné pour la Livraison d'un tel Crédit à cette date. Nonobstant la phrase précédente, dans le cas d'un Crédit, l'Émetteur concerné et chaque Titulaire acceptent de respecter, aux fins du règlement des Titres Indexés sur Évènement de Crédit de Crédit, les stipulations de toute documentation (ce terme étant réputé inclure toute consultation sur le marché que le Comité de Détermination des Dérivés de Crédit concerné Décide d'approuver à cette fin) pour laquelle le Comité de Détermination des Dérivés de Crédit a Décidé qu'elle constitue la documentation habituellement utilisée sur le marché concerné pour la Livraison de ce Crédit à cette date, cette documentation pouvant être éventuellement modifiée dans les limites que le Comité de Détermination des Dérivés de Crédit Décidera comme étant adaptées, en conformité avec les obligations de livraison et paiement des parties aux termes des présentes. L'Émetteur concerné accepte, et chaque Titulaire est réputé également accepter, que le respect des stipulations de cette documentation par l'Émetteur concerné est requise pour, et sans que d'autres mesures soient requises, vaut Livraison, pour les besoins de cette définition (dans la mesure où cette documentation contient des stipulations décrivant la manière selon laquelle une Livraison doit être effectuée), et ni l'Émetteur concerné ni un Titulaire ne sera autorisé à demander qu'une partie prenne une action ou réalise un paiement en rapport avec cette Livraison, et, l'Émetteur concerné ou un Titulaire ne peut être tenu de prendre une action ou de réaliser un paiement en rapport avec cette Livraison, selon le cas, sauf indication contraire dans cette documentation.

Si "Livraison d'Ensemble d'Actifs" s'applique, alors la (i) Livraison d'une Obligation à Livrer Antérieure ou d'un Ensemble de Titres de Créance Observables, telle que spécifiée dans la Notification de Règlement Physique ou la Notification d'Amendement NOPS, le cas échéant, pourra être satisfaite par la Livraison de l'Ensemble d'Actifs correspondant, et ledit Ensemble d'Actifs devra être traité comme ayant la même devise, Encours en Principal ou Montant Exigible et Payable, selon le cas, que l'Obligation à Livrer Antérieure ou l'Ensemble de Titres de Créance Observables auquel il correspond avait au moment précédant immédiatement cet Évènement de Crédit sur Ensemble d'Actifs, (ii) le paragraphe ci-dessus de la présente définition de Livrer est réputé s'appliquer à chaque Actif de l'Ensemble d'Actifs sous réserve que si l'un quelconque des Actifs n'est pas un Titre de Créance, il sera traité comme un Prêt à ces fins, (iii) si l'Ensemble d'Actifs est égal à zéro, l'Encours en Principal ou le Montant Exigible et Payable, selon le cas (ou tout montant équivalent dans la Devise de Règlement des Titres), de l'Obligation à Livrer Antérieure ou de l'Ensemble de Titres de Créance Observables autrement exigibles seront réputés comme ayant été Livrés dans leur intégralité trois Jours Ouvrés suivant la date à laquelle la Notification de Règlement Physique ou la Notification d'Amendement

NOPS est remise aux Titulaires, (iv) l'Émetteur pourra satisfaire son obligation d'effectuer la Livraison de l'Obligation à Livrer Antérieure ou de l'Ensemble des Titres de Créance Observables en partie par la Livraison de chaque Actif de l'Ensemble d'Actifs dans la fraction correspondante, et (v) si l'Actif concerné est un Instrument Non-Transférable ou un Instrument Non-Financier, l'Actif sera réputé être un montant en espèces égal à la Valeur de Marché de l'Actif.

**LPN (LPN)** désigne un titre de créance émis sous la forme d'un *loan participation note*.

**LPN Additionnel (Additional LPN)** désigne un LPN émis par un Émetteur LPN, dans le seul objectif de procurer des fonds à l'Émetteur LPN pour qu'il fournisse un financement à l'Entité de Référence via :

- (a) un Crédit Sous-Jacent ; ou
- (b) un Instrument de Financement Sous-Jacent :

sous réserve que :

- (i) soit :
  - (A) lorsqu'il existe un Crédit Sous-Jacent au titre du LPN, le Crédit Sous-Jacent satisfait les Caractéristiques de l'Obligation spécifiées pour l'Entité de Référence ; ou
  - (B) lorsqu'il existe un Instrument de Financement Sous-Jacent au titre du LPN, l'Instrument de Financement Sous-Jacent satisfait les Caractéristiques de l'Obligation Non Subordonnée, Droit Étranger et Devise Étrangère ;
- (ii) le LPN satisfait les Caractéristiques de l'Obligation à Livrer suivantes : Transférable, Non au Porteur, Devises Concernées - Devises Concernées Standard, Droit Étranger, Émission Non Domestique ; et
- (iii) l'Émetteur LPN a, à la date d'émission de ladite obligation, accordé une Sûreté de Premier Rang sur, ou au titre de certains de ses droits sur, le Crédit Sous-Jacent concerné ou l'Instrument de Financement Sous-Jacent concerné (selon le cas) au profit des titulaires des LPN.

**Mesure Interdite (Prohibited Action)** désigne toute demande reconventionnelle, défense (autre qu'une demande reconventionnelle ou défense basée sur les facteurs décrits aux paragraphes (a) à (d) de la définition d'Évènement de Crédit) ou droit de compensation par ou pour l'Entité de Référence concernée ou tout Débiteur Sous-Jacent applicable.

**Méthode de Règlement (Settlement Method)** désigne :

- (a) le Règlement par Enchères, le Règlement en Espèces ou le Règlement Physique comme indiqué dans les Conditions Définitives applicables ; ou
- (b) si aucune Méthode de Règlement n'est spécifiée, le Règlement par Enchères.

**Méthode de Règlement Alternative (Fallback Settlement Method)** désigne le Règlement en Espèces ou le Règlement Physique, tel qu'indiqué dans les Conditions Définitives. Si les Conditions Définitives applicables ne prévoient pas de Méthode de Règlement Alternative, celle-ci sera le Règlement en Espèces.

**Modalités de l'Obligation à Livrer (Deliverable Obligation Terms)**, s'agissant d'une Entité de Référence, a le sens qui lui est conféré dans les Modalités de Règlement par Enchères des Dérivés de Crédit.

**Modalités de Règlement par Enchères de la Transaction (Transaction Auction Settlement Terms)** désigne, s'agissant de toute Entité de Référence et d'un Évènement de Crédit associé, les Modalités de Règlement par

Enchères des Dérivés de Crédit publiées par l'ISDA au titre de cet Évènement de Crédit et au titre desquelles une Transaction sur Dérivé de Crédit Notionnelle serait une Transaction Couverte par Enchères.

**Modalités de Règlement par Enchères des Dérivés de Crédit (*Credit Derivatives Auction Settlement Terms*)** désigne, s'agissant de cette Entité de Référence, les *Credit Derivatives Auction Settlement Terms* publiées par l'ISDA, conformément aux Règles DC, dont un modèle est publié par l'ISDA sur son site Internet ([www.isda.org](http://www.isda.org)) (ou tout site le remplaçant), telles qu'éventuellement modifiées conformément aux Règles DC.

**Modalités de Règlement par Enchères Parallèles (*Parallel Auction Settlement Terms*)** désigne, suite à la survenance d'une Restructuration M(M)R, toutes Modalités de Règlement par Enchères de Dérivés de Crédit publiées par l'ISDA au titre de cette Restructuration M(M)R, et pour lesquelles les Modalités de l'Obligation à Livrer (telles que définies dans les Modalités de Règlement par Enchères de la Transaction concernée) sont les mêmes que les Stipulations de l'Obligation à Livrer (telles que définies dans les Modalités de Règlement par Enchères de la Transaction concernée) qui seraient applicables à l'Entité de Référence concernée et pour lesquelles ladite Entité de Référence ne serait pas une Transaction Couverte par Enchères.

**Montant Arrondi de l'Ajustement du Règlement Physique (*Physical Settlement Adjustment Rounding Amount*)** désigne un montant (le cas échéant) égal à la différence entre la valeur absolue de l'Ajustement du Règlement Physique et la valeur de liquidation du nombre entier d'Obligations à Livrer que l'Émetteur concerné n'est pas tenu de livrer par voie de compensation avec tout Montant de Couverture.

**Montant Déclencheur de la Juste Valeur de Marché (*Fair Market Value Trigger*)** a le sens donné à ce terme dans la Modalité des Titres Indexés sur Évènement de Crédit 2.7 (*Remboursement anticipé pour CLN à Effet de Levier*).

**Montant Déclencheur de Taux sur Entité de Référence (*Reference Entity Spread Trigger*)** a le sens donné à ce terme dans la Modalité des Titres Indexés sur Évènement de Crédit 2.7 (*Remboursement anticipé pour CLN à Effet de Levier*).

**Montant d'Exercice (*Exercise Amount*)** a le sens donné à ce terme dans la Modalité des Titres Indexés sur Évènement de Crédit 8.1 (*Notifications Multiples d'Évènements de Crédit*).

**Montant de Calcul du Payeur du Taux Variable (*Floating Rate Payer Calculation Amount*)** désigne le montant visé dans les Conditions Définitives applicables (ou, si un tel montant n'est pas indiqué, le montant principal total restant dû des Titres divisé par le nombre d'Entités de Référence), sous réserve de la Modalité des Titres Indexés sur Évènement de Crédit 6 (*Évènement de Succession*).

**Montant de Cotation (*Quotation Amount*)** désigne :

- (a) s'agissant d'une Obligation de Référence ou d'une Obligation d'Évaluation, le montant spécifié dans les Conditions Définitives applicables pour une Entité de Référence (éventuellement spécifié par référence à un montant dans une devise ou par référence au Montant Représentatif) dans les Conditions Définitives applicables, ou, si aucun montant n'est spécifié, le Montant de Calcul du Payeur du Taux Variable (ou, sa contre-valeur dans la Devise de l'Obligation concernée convertie par l'Agent de Calcul de manière commercialement raisonnable par référence aux taux de change en vigueur au moment de l'obtention de la Cotation concernée) ;
- (b) s'agissant de chaque type ou émission d'Obligation à Livrer qui doit être Livrée au plus tard à la Date de Règlement Physique, un montant égal à l'Encours en Principal ou au Montant Exigible et Payable (ou, dans chaque cas, sa contre-valeur dans la Devise de l'Obligation concernée calculée de la même manière qu'au paragraphe (a) ci-dessus) de cette Obligation à Livrer ; et

- (c) s'agissant de chaque type ou émission d'Obligation Non Livrable, un montant égal à l'Encours en Principal ou au Montant Exigible et Payable (ou, dans chaque cas, sa contre-valeur dans la Devise de l'Obligation concernée calculée de la même manière qu'au sous-paragraphe (a) ci-dessus) de cette Obligation Non Livrable.

**Montant de Couverture (*Hedge Amount*)** désigne :

- (a) si "Montant de Couverture Unique" (*One-Way Hedge Amount*) est spécifié comme applicable dans les Conditions Définitives applicables, un montant, sous réserve d'un minimum de zéro, déterminé par l'Agent de Calcul et égal à la somme de (sans duplication) tous les coûts, frais et dépenses (y compris la perte de financement), impôts et droits encourus par l'Émetteur concerné (et/ou ses Affiliés pour son compte) dans le cadre du remboursement des Titres Indexés sur Évènement de Crédit et/ou de la résiliation, du règlement ou la reconstitution de toute Transaction de Couverture à ou autour de la Date de Détermination d'Évènement, à condition que dans le cas de CLN à Effet de Levier, le montant notionnel de chaque Transaction de Couverture résiliée, dénouée ou réitérée reflète le Montant de Calcul du Payeur du Taux Variable de l'Entité de Référence affectée par l'Évènement de Crédit, ou
- (b) si "Montant de Couverture Double" (*Two-Way Hedge Amount*) est spécifié comme applicable dans les Conditions Définitives applicables, un montant (qui peut être exprimé par un nombre positif ou négatif), déterminé par l'Agent de Calcul et égal à la somme de (sans duplication) tous les gains et coûts encourus par l'Émetteur concerné (et/ou ses Affiliés pour son compte) dans le cadre du remboursement des Titres Indexés sur Évènement de Crédit et/ou de la résiliation, du règlement ou de la reconstitution de toute Transaction de Couverture à ou autour de la Date de Détermination d'Évènement, à condition que dans le cas de CLN à Effet de Levier, le montant notionnel de chaque Transaction de Couverture résiliée, dénouée ou réitérée reflète le Montant de Calcul du Payeur du Taux Variable de l'Entité de Référence affectée par l'Évènement de Crédit ; un coût sera exprimé en valeur positif et un gain en valeur négative ; ou
- (c) si "Montant de Couverture" est spécifié comme non applicable dans les Conditions Définitives applicables, zéro.

**Montant de Règlement en Espèces (*Cash Settlement Amount*)** désigne, s'agissant d'une Entité de Référence, un montant dans la Devise de Règlement déterminé par l'Agent de Calcul en fonction de la formule suivante :

$$\text{Montant de Règlement en Espèces} = \text{Max} [0 ; N \times (1 - R)]$$

Où :

"N" désigne le Montant de Calcul du Payeur du Taux Variable ou le Montant d'Exercice, le cas échéant ; et

"R" désigne (i) le Prix Final Moyen Pondéré, ou (ii) si cela est ainsi stipulé dans les Conditions Définitives applicables, ou pour les CLN à Recouvrement Fixe, le Prix Final.

**Montant de Règlement par Enchères (*Auction Settlement Amount*)** désigne, s'agissant d'une Entité de Référence, un montant dans la Devise de Règlement déterminé par l'Agent de Calcul conformément à la formule suivante :

$$\text{Montant de Règlement par Enchères} = \text{Max} [0 ; N \times (1 - R)]$$

Où :

"N" désigne le Montant de Calcul du Payeur du Taux Variable ou le Montant d'Exercice, le cas échéant ; et

"R" désigne le Prix Final des Enchères visé.

**Montant de Règlement Partiel en Espèces (*Partial Cash Settlement Amount*)** désigne, lorsque la Méthode de Règlement applicable est le Règlement Physique, un montant déterminé par l'Agent de Calcul égal au total, pour chaque Obligation Non Livrable :

- (a) du Prix Final des Enchères ou, si aucun Prix Final des Enchères n'est disponible, du Prix Final de ces Obligations Non Livrables, multiplié par ;
- (b) de l'Encours en Principal, du Montant Exigible et Payable ou du Montant en Devise, selon le cas, de l'Obligation Non Livrable, spécifié dans la Notification de Règlement Physique concernée.

**Montant en Devise (*Currency Amount*)** désigne s'agissant :

- (a) d'une Obligation à Livrer indiquée dans une Notification de Règlement Physique ou une Obligation d'Évaluation choisie, libellée dans une devise autre que la Devise de Règlement, un montant converti dans la Devise de Règlement à l'aide d'un taux de conversion déterminé par référence au Taux de Devise ; et
- (b) d'une Obligation à Livrer de Remplacement indiquée dans une Notification d'Amendement NOPS, un montant converti dans la Devise de Règlement (ou, si applicable, reconverti dans la Devise de Règlement) à l'aide d'un taux de conversion déterminé par référence au Taux de Devise, le cas échéant, et chaque Taux de Devise Révisé utilisé pour convertir chaque Encours de l'Obligation à Livrer Remplacée figurant dans chaque Notification d'Amendement NOPS se rapportant à cette fraction de la Transaction de Dérivé de Crédit Notionnelle dans la devise dans laquelle est libellée l'Obligation à Livrer de Remplacement concernée.

**Montant Exigible et Payable (*Due and Payable Amount*)** désigne le montant dû et exigible par l'Entité de Référence concernée au titre d'une obligation, que ce soit à maturité, par anticipation, lors de sa résiliation ou autrement (à l'exclusion des montants relatifs aux intérêts de retard, indemnités, majorations des paiements fiscaux et autres montants similaires), moins tout ou partie dudit montant qui, conformément aux termes de cette obligation (a) est soumis à une Action Interdite, ou (b) peut être réduit par ailleurs en conséquence de l'écoulement du temps ou de la survenance ou non survenance d'un événement ou d'une circonstance particulière (autre que par voie de (i) paiement ou (ii) une Urgence Autorisée), dans chaque cas, déterminé conformément aux termes de cette obligation en vigueur soit à (1) la Date Effective NOPS (ou si les termes de l'obligation sont modifiés après cette date mais antérieurement à la Date de Livraison, la Date de Livraison) ou (2) la Date d'Évaluation, selon le cas.

**Montant Minimum de Cotation (*Minimum Quotation Amount*)** désigne le montant indiqué comme tel dans les Conditions Définitives applicables (ou sa contre-valeur dans la Devise de l'Obligation concernée) ou, si aucun montant n'est spécifié, le montant le plus faible entre :

- (a) 1.000.000 US\$ (ou sa contre-valeur dans la Devise de l'Obligation concernée) ; et
- (b) le Montant de Cotation.

**Montant Représentatif (*Representative Amount*)** désigne un montant qui est représentatif d'une seule opération sur le marché concerné et au moment concerné, ce montant étant déterminé par l'Agent de Calcul.

**Niveau de Séniorité (*Seniority Level*)** désigne, s'agissant d'une obligation de l'Entité de Référence, (a) "Niveau Senior" ou "Niveau Subordonné" tel que spécifié dans les Conditions Définitives concernées, ou (b) si aucun Niveau de Séniorité n'est spécifié dans les Conditions Définitives concernées, "Niveau Senior" si l'Obligation de Référence Non-Standard Initiale est une Obligation Senior ou "Niveau Subordonné" si l'Obligation de Référence Non-Standard Initiale est une Obligation Subordonnée, ou dans la cas contraire (c) "Niveau Senior".

**Nombre Déclencheur d'Entités de Référence (*Reference Entity Trigger*)** a le sens donné à ce terme dans la Modalité des Titres Indexés sur Évènement de Crédit 2.7 (*Remboursement anticipé pour CLN à Effet de Levier*).

**Non au Porteur (*Not Bearer*)** désigne toute obligation qui n'est pas un instrument au porteur, sauf si les intérêts concernant cet instrument sont compensés via le système Euroclear, Clearstream, Luxembourg, ou tout autre système de compensation internationalement reconnu et, si spécifié comme étant applicable à une Catégorie d'Obligation à Livrer, la Caractéristique de l'Obligation à Livrer "Non au Porteur" sera applicable uniquement aux obligations de la Catégorie d'Obligation à Livrer qui sont des Titres de Créance.

**Non Subordonnée (*Not Subordinated*)** désigne, s'agissant d'un Entité de Référence, une obligation de l'Entité de Référence, qui n'est pas Subordonnée à (a) l'Obligation de Référence ou (b) l'Obligation de Référence Antérieure, le cas échéant.

**Notification d'Amendement NOPS (*NOPS Amendment Notice*)** désigne une notification de l'Agent de Calcul à l'Émetteur (après consultation de l'Émetteur) lui notifiant que l'Agent de Calcul estime que l'Émetteur doit remplacer, en tout ou partie, une ou plusieurs Obligations à Livrer spécifiées dans la Notification de Règlement Physique ou une Notification d'Amendement NOPS antérieure, le cas échéant (dans la mesure où l'Obligation à Livrer concernée n'a pas été Livrée à la date de prise d'effet de cette Notification d'Amendement NOPS), ou leurs descriptions détaillées. Une Notification d'Amendement NOPS doit contenir une description détaillée révisée de chaque Obligation à Livrer de Remplacement et également spécifier l'Encours de l'Obligation à Livrer Remplacée. L'Encours de chaque Obligation à Livrer de Remplacement identifié dans une Notification d'Amendement NOPS sera déterminé par application du Taux de Devise Révisé à l'Encours de l'Obligation à Livrer Remplacée concernée. Chaque Notification d'Amendement NOPS doit prendre effet au plus tard à la Date de Règlement Physique (déterminée sans référence à tout changement éventuel résultant de la Notification d'Amendement NOPS en question). Nonobstant ce qui précède, (i) l'Agent de Calcul peut corriger d'éventuelles erreurs ou incohérences dans la description détaillée de chaque Obligation à Livrer contenue dans la Notification de Règlement Physique par notification à l'Émetteur (remise de la manière susmentionnée) avant la Date de Livraison concernée, étant entendu que cette notification de correction ne sera pas qualifiée de Notification d'Amendement NOPS et (ii) si "Livraison d'Ensemble d'Actifs" s'applique et cet Ensemble d'Actifs n'est pas décrit dans la Notification de Règlement Physique, l'Agent de Calcul devra, à la Date Effective NOPS ou dès que raisonnablement possible après cette dernière, notifier à l'Agent de Calcul et aux Titulaires de Titres, une description détaillée de l'Ensemble d'Actifs, le cas échéant, qu'il prévoit de Livrer aux Titulaires de Titres à la place des Obligations à Livrer Antérieures ou de l'Ensemble de Titres de Créance Observables, le cas échéant, tel que spécifié dans la Notification de Règlement Physique, étant entendu que cette notification ne sera pas qualifiée de Notification d'Amendement NOPS.

**Notification d'Évènement de Crédit (*Credit Event Notice*)** désigne une notification irrévocable par l'Agent de Calcul (qui sera faite par écrit (y compris télécopie et/ou email et/ou par téléphone)) à l'Émetteur décrivant un Évènement de Crédit étant survenu à la Date Butoir Antérieure relative à l'Évènement de Crédit ou après celle-ci (déterminée par référence à l'Heure Concernée) et au plus tard à la Date d'Extension (déterminée par référence à l'Heure Concernée).

Une Notification d'Évènement de Crédit doit contenir une description raisonnablement détaillée des faits pertinents permettant de déterminer si un Évènement de Crédit s'est produit, étant précisé que lorsqu'une Date de Détermination d'Évènement de Crédit est intervenue en vertu du paragraphe (b) de sa définition, une référence à l'Annonce de l'Évènement de Crédit DC suffira. L'Évènement de Crédit qui est l'objet de la Notification d'Évènement de Crédit ne doit pas nécessairement être en cours à la date à laquelle la Notification de l'Évènement de Crédit prend effet.



**Notification d'Extension (*Extension Notice*)** désigne une notification de l'Émetteur concerné à l'Agent de Calcul et aux Titulaires informant de ce qui suit en ce qui concerne une Entité de Référence :

- (a) sans préjudice des sous-paragraphes (b), (c) ou (d) ci-dessous, un Évènement de Crédit s'est produit ou pourrait se produire au plus tard à la Date d'Échéance Prévvue ; ou
- (b) un Défaut de Paiement Potentiel s'est produit ou pourrait se produire au plus tard à la Date d'Échéance Prévvue (déterminée par référence à l'Heure Concernée) ; ou
- (c) un Cas Potentiel de Contestation/Moratoire s'est produit ou pourrait se produire au plus tard à la Date d'Échéance Prévvue (déterminée par référence à l'Heure Concernée) ; ou
- (d) une Date de Demande de Résolution d'un Évènement de Crédit est survenue ou pourrait survenir au plus tard le dernier jour de la Période de Notification.

**Notification d'Extension de Contestation/Moratoire (*Repudiation/Moratorium Extension Notice*)** désigne une notification irrévocable remise par ou pour le compte de l'Émetteur aux Titulaires qui décrit un Cas Potentiel de Contestation/Moratoire survenu au plus tard à la Date d'Échéance Prévvue. Une Notification d'Extension de Contestation/Moratoire doit comprendre une description raisonnablement détaillée des faits concernant la détermination de la survenance d'un Cas Potentiel de Contestation/Moratoire et indiquer la date à laquelle ce dernier est survenu. Le Cas Potentiel de Contestation/Moratoire qui fait l'objet de la Notification d'Extension de Contestation/Moratoire ne doit pas nécessairement continuer à exister à la date où la Notification d'Extension de Contestation/Moratoire produit ses effets juridiques. À moins que Notification d'Informations Publiquement Disponibles ne soit spécifié "Sans Objet" dans les Conditions Définitives, si la Notification d'Extension de Contestation/Moratoire contient des Informations Publiquement Disponibles, ladite Notification d'Extension de Contestation/Moratoire sera réputée être une Notification d'Informations Publiquement Disponibles.

**Notification d'Informations Publiquement Disponibles (*Notice of Publicly Available Information*)** désigne une notification irrévocable de l'Agent de Calcul (qui peut être effectuée par téléphone) à l'Émetteur concerné qui cite les Informations Publiquement Disponibles confirmant la survenance de l'Évènement de Crédit ou d'un Cas Potentiel de Contestation/Moratoire, selon le cas, décrit dans la Notification d'Évènement de Crédit. La notification doit contenir une copie, ou une description raisonnablement détaillée, des Informations Publiquement Disponibles concernées. Si la Notification d'Informations Publiquement Disponibles est spécifiée comme étant applicable dans les Conditions Définitives et si une Notification d'Évènement de Crédit contient des Informations Publiquement Disponibles, cette Notification d'Évènement de Crédit sera également réputée être une Notification d'Informations Publiquement Disponibles. Lorsqu'une Date de Détermination d'Évènement est survenue conformément au paragraphe (a)(ii) de la définition y afférente ou lorsqu'une Date de Détermination d'Évènement Non Standard est survenue conformément au paragraphe (b) de la définition y afférente, une référence à l'Annonce d'Évènement de Crédit DC sera réputée être une Notification d'Informations Publiquement Disponibles.

**Notification d'Option de Mouvement d'Exercice (*Notice to Exercise Movement Option*)** désigne lorsqu'une Restructuration M(M)R s'applique et que la Méthode de Règlement Alternative serait par ailleurs applicable, une notification irrévocable de la part de l'Agent de Calcul à l'Émetteur qui (i) spécifie les Modalités de Règlement par Enchères Parallèles qui seront applicables conformément à la définition d'Option de Mouvement et (ii) produit ses effets juridiques au plus tard à la Date Limite d'Option de Mouvement.

**Notification de Règlement Physique (*Notice of Physical Settlement*)** désigne une notification remise par l'Agent de Calcul à l'Émetteur concerné et aux Titulaires au plus tard à la plus tardive des dates suivantes :

- (a) 65 Jours Ouvrés CLN après la Date de Publication de la Liste Finale ;

- (b) sous réserve du paragraphe (c) ci-dessus, 25 Jours Ouvrés CLN après la dernière date qui survient entre la Date d'Annulation des Enchères, la Date d'Annonce d'Absence d'Enchères, la dernière Date d'Annulation des Enchères Parallèles et la dernière Date de Détermination du Prix Final des Enchères Parallèles (à chaque fois, selon le cas et si applicable) ; et
- (c) dans le cas où la Date d'Annonce d'Absence d' Enchères survient en application du paragraphe (b) de la définition y afférente et où l'Émetteur concerné n'a pas remis à l'Agent de Calcul de Notification du Montant de Règlement par Enchères spécifiant les Modalités de Règlement par Enchères Parallèles applicables, à la Date d'Exercice de la Restructuration, cinq Jours Ouvrés CLN suivant cette Date d'Exercice de la Restructuration,

qui :

- (i) confirme de manière irrévocable que l'Émetteur concerné remboursera les Titres Indexés sur Évènement de Crédit par livraison physique conformément à la Modalité des Titres Indexés sur Évènement de Crédit 4 (*Règlement Physique*) ;
- (ii) contient une description détaillée des Obligations à Livrer que l'Émetteur concerné Livrera (ou fera en sorte de Livrer) aux Titulaires, y compris, si disponible et applicable, le numéro ISIN (ou, si ce numéro d'identification n'est pas disponible ou applicable, le taux et l'échéance ) de chacune de ces Obligations à Livrer et l'Encours ;
- (iii) spécifie l'Encours en Principal ou le Montant Exigible et Payable (l' "Encours") et, si différent, la valeur faciale, de chacune des Obligations à Livrer et l'Encours cumulé de toutes les Obligations à Livrer ;
- (iv) énonce les Modalités de Règlement par Enchères de la Transaction applicable pour les besoins de la détermination du Prix Final des Enchères afin de déterminer la survenance d'un Évènement de Perturbation de la Couverture (le cas échéant) ; et
- (v) énonce le Prix Final et le Prix Final des Enchères relatifs à chaque Obligation à Livrer pour les besoins de la détermination du Montant de Règlement Partiel en Espèces (le cas échéant).

Dans le cadre des Titres Indexés sur Évènement de Crédit (autres que des CLN à Effet de Levier), la Notification de Règlement Physique doit spécifier les Obligations à Livrer dont l'Encours (ou le Montant en Devise spécifié équivalent converti au Taux de Devise) à la Date d'Évaluation du Règlement est égal au Montant de Calcul du Payeur du Taux Variable (ou, le cas échéant, au Montant d'Exercice), sous réserve de tout Ajustement du Règlement Physique.

Dans le cadre des CLN à Effet de Levier, la Notification de Règlement Physique doit spécifier les Obligations à Livrer dont l'Encours (ou le Montant en Devise spécifié équivalent converti au Taux de Devise) est tel que leur valeur à la Date d'Évaluation du Règlement, déterminée par l'Agent de Calcul, est égale à :

$$PA - [N \times (1 - MV)]$$

sous réserve de tout Ajustement du Règlement Physique ;

où :

"MV" désigne un montant égal à la valeur de marché de l'Obligation à Livrer à, ou à une date proche de, la Date d'Évaluation du Règlement telle que déterminée par l'Agent de Calcul ;

"N" désigne un montant égal le Montant de Calcul du Payeur du Taux Variable ou le Montant d'Exercice, selon le cas, et

"PA" désigne un montant égal au montant global de l'encours principal des CLN à Effet de Levier (s'il s'agit de Titres Dématérialisés ou de Titres Matérialisés au Porteur représenté par un Certificat Global Provisoire) au Montant de Calcul multiplié par le Coefficient du Montant de Calcul (s'il s'agit de Titres Définitifs Matérialisés au Porteur)) ; et

L'Agent de Calcul peut, à une date donnée, remettre à l'Émetteur selon la manière indiquée ci-dessus une Notification d'Amendement NOPS. Nonobstant ce qui précède, (i) l'Agent de Calcul peut corriger d'éventuelles erreurs ou incohérences dans la description détaillée de chaque Obligation à Livrer contenue dans la Notification de Règlement Physique par notification à l'Émetteur (remise de la manière susmentionnée) avant la Date de Livraison concernée, étant entendu que cette notification de correction ne sera pas qualifiée de Notification d'Amendement NOPS et (ii) si "Livraison d'Ensemble d'Actifs" s'applique et cet Ensemble d'Actifs n'est pas décrit dans la Notification de Règlement Physique, l'Agent de Calcul devra, à la Date Effective NOPS ou dès que raisonnablement possible après cette dernière, notifier à l'Agent de Calcul et aux Titulaires de Titres, une description détaillée de l'Ensemble d'Actifs, le cas échéant, qu'il prévoit de Livrer aux Titulaires de Titres à la place des Obligations à Livrer Antérieures ou de l'Ensemble de Titres de Créance Observables, le cas échéant, tel que spécifié dans la Notification de Règlement Physique, étant entendu que cette notification ne sera pas qualifiée de Notification d'Amendement NOPS.

**Notification du Montant de Règlement par Enchères (*Auction Settlement Amount Notice*)** désigne une notification remise par l'Émetteur à l'Agent de Calcul et aux Titulaires conformément à la Modalité Générale 14 (*Avis*) au plus tard à la date tombant 65 Jours Ouvrés après la Date de Publication de la Liste Finale spécifiant :

- (a) les Modalités de Règlement par Enchères de la Transaction ou les Modalités de Règlement par Enchères Parallèles que l'Émetteur concerné a choisi d'appliquer aux Titres Indexés sur Évènement de Crédit (étant précisé que l'Émetteur concerné peut uniquement choisir d'appliquer des Modalités de Règlement par Enchères Parallèles dans les circonstances indiquées dans le paragraphe (b) de la définition de "Date d'Annonce d'Absence d'Enchères") ; et
- (b) le Montant de Règlement par Enchères.

**Notification de Transfert d'Actif** a le sens donné à ce terme dans la Modalités des Titres Indexés sur Évènement de Crédit<sup>4.7</sup> (*Procédures de Règlement Physique*).

**Notification Parallèle de Date de Règlement Physique (*Parallel Notice of Physical Settlement Date*)** désigne "Notification de Règlement Physique" telle que définie dans les Modalités de Règlement des Enchères Parallèles.

**Obligation (*Obligation*)** désigne :

- (a) chaque obligation d'une Entité de Référence (directement ou en tant que fournisseur d'une Garantie Concernée) décrite par la Catégorie d'Obligation spécifiée dans les Conditions Définitives applicables, et ayant chacune des Caractéristiques de l'Obligation stipulées dans les Conditions Définitives applicables, dans chaque cas, précédant immédiatement l'Évènement de Crédit qui fait l'objet de la Notification d'Évènement de Crédit ou d'une Question sur Évènement de Crédit DC en conséquence de la survenance de la Date de Demande de Résolution d'un Évènement de Crédit, le cas échéant ;
  - (b) chaque Obligation de Référence spécifiée dans les Conditions Définitives,
- dans chaque cas, à moins qu'elle ne soit une Obligation Exclue.

**Obligation à Livrer (*Deliverable Obligation*)** désigne l'une quelconque :

- (a) des Obligation(s) de Référence (le cas échéant) ;

- (b) chaque obligation d'une Entité de Référence (soit directement, soit en qualité de garant au titre d'une Garantie Concernée) décrite par la Catégorie d'Obligation à Livrer telle que spécifiée dans les Conditions Définitives applicables et ayant chacune des Caractéristiques de l'Obligation à Livrer, le cas échéant, telles que spécifiées dans les Conditions Définitives applicables (à la date à laquelle l'Agent de Calcul détermine que ces obligations sont des Obligations à Livrer) ;
- (c) seulement au titre d'un Évènement de Crédit de Restructuration applicable à une Entité de Référence qui est un Souverain, et à moins que Livraison de l'Ensemble d'Actifs soit applicable, toute Obligation à Livrer Restructurée Souveraine ; et
- (d) lorsque "Livraison de l'Ensemble d'Actifs" est applicable, toute Obligation à Livrer Antérieure (si "Modalités de l'Entité de Référence Financière" est spécifiée comme "Applicable" dans les Conditions Définitives applicables relativement à l'Entité de Référence) ou tout Ensemble de Titres de Créance Observables (si l'Entité de Référence est un Souverain),

dans chaque cas, (i) à moins qu'il s'agisse d'une Obligation à Livrer Exclue ; et (ii) sous réserve que l'obligation ait un Encours en Principal ou un Montant Exigible et Payable supérieur à zéro (déterminé pour les besoins du paragraphe (d) ci-dessus de la présente définition, immédiatement avant l'Évènement de Crédit sur Ensemble d'Actifs concerné).

Afin d'évaluer le caractère applicable des Caractéristiques de l'Obligation à Livrer et des exigences spécifiées dans la définition de Mod R et de Mod Mod R à une Obligation à Livrer Antérieure ou un Ensemble de Titres de Créance Observables, ladite évaluation sera effectuée en fonction des modalités de l'Obligation concernée prenant effet immédiatement avant l'Évènement de Crédit sur Ensemble d'Actifs concerné.

Lorsque "Modalités d'Assurance Européenne Subordonnée" est spécifié comme "Applicable" dans les Conditions Définitives concernées, si une Obligation à Livrer satisfait par ailleurs les Caractéristiques de l'Obligation à Livrer quant à l'Échéance Maximale, l'existence de Dispositions sur le Capital de Solvabilité pour cette Obligation à Livrer ne peut entraîner le manquement de cette dernière à satisfaire les Caractéristiques de l'Obligation à Livrer.

**Obligation à Livrer Antérieure (*Prior Deliverable Obligation*)** désigne :

- (a) lorsqu'une Intervention Gouvernementale est survenue (que cet événement soit ou non spécifié comme étant l'Évènement de Crédit applicable dans la Notification d'Évènement de Crédit applicable) toute obligation de l'Entité de Référence qui (i) existait immédiatement avant cette Intervention Gouvernementale (ii) faisait l'objet de cette Intervention Gouvernementale et (iii) tombait sous la définition d'Obligation à Livrer telle que décrite aux paragraphes (A) ou (B) de la Définition Obligation à Livrer, dans chaque cas, précédant immédiatement la date à laquelle cette Intervention Gouvernementale était juridiquement effective ; ou
- (b) Lorsqu'une Restructuration qui ne constitue pas une Intervention Gouvernementale est survenue s'agissant d'une Obligation de Référence (que cet événement soit ou non spécifié comme étant l'Évènement de Crédit applicable dans la Notification d'Évènement de Crédit applicable), cette Obligation de Référence, le cas échéant.

**Obligation à Livrer de Remplacement (*Replacement Deliverable Obligation*)** désigne chaque Obligation à Livrer de remplacement que l'Émetteur, sous réserve de la Modalité des Titres Indexés sur Évènement de Crédit 4 (*Règlement Physique*), Livrera aux Titulaires à la place de chaque Obligation à Livrer initiale qui n'a pas été livrée à la date de cette Notification d'Amendement NOPS.

**Obligation à Livrer Exclue (*Excluded Deliverable Obligation*)** désigne, s'agissant d'une Entité de Référence et sauf stipulation contraire dans les Conditions Définitives applicables :

- (a) toute obligation de l'Entité de Référence désignée comme telle ou d'un type décrit comme tel dans les Conditions Définitives applicables ;
- (b) tout composant principal uniquement d'un Titre de Créance pour lequel une partie ou la totalité de ses composants d'intérêts ont été annulés ; et
- (c) Si "Livraison d'Ensemble d'Actifs" est applicable, toute obligation émise ou souscrite à la date de l'Évènement de Crédit sur Ensemble d'Actifs concerné ou après cette dernière.

**Obligation à Livrer Restructurée Souveraine (*Sovereign Restructured Deliverable Obligation*)** désigne une Obligation d'une Entité de Référence qui est un Souverain (soit directement ou en qualité de fournisseur d'une Garantie Concernée) :

- (a) relativement à laquelle une Restructuration ayant fait l'objet de la Notification d'Évènement de Crédit concernée est survenue ; et
- (b) au sens de la définition d'Obligation à Livrer, précédant immédiatement la date de prise d'effet juridique de cette Restructuration conformément aux modalités de la documentation régissant cette Restructuration.

**Obligation à Titulaires Multiples (*Multiple Noteholder Obligation*)** désigne une Obligation :

- (a) qui, au moment auquel survient l'évènement constituant un Évènement de Crédit de Restructuration, est détenue par plus de trois titulaires qui ne sont pas des Affiliés entre eux ; et
- (b) au titre de laquelle une majorité d'au moins 66 2/3 pour cent des titulaires (déterminée conformément aux modalités de l'Obligation, en vigueur à la date de cet évènement) est requise pour approuver l'évènement constituant un Évènement de Crédit de Restructuration,

étant précisé que toute Obligation qui est un Titre de Créance est réputée satisfaire à l'exigence du paragraphe (b) ci-dessus.

**Obligation Additionnelle (*Additional Obligation*)** désigne chacune des obligations énumérées en tant que 'Obligation Additionnelle de l'Entité de Référence dans la liste "*LPN Reference Obligation List*" concernée, publiée par Markit Group Limited ou son éventuel successeur, et actuellement disponible en ligne sur le site Internet de Markit Group Limited.

**Obligation Conditionnellement Transférable (*Conditionally Transferable Obligation*)** désigne une Obligation à Livrer qui est soit Transférable, dans le cas de Titres de Créance, soit susceptible de faire l'objet d'une cession ou d'une novation au profit de l'ensemble des Cessionnaires Éligibles Modifiés sans que le consentement de quiconque ne soit requis, dans le cas de toute Obligation à Livrer autre que des Titres de Créance ; il est cependant précisé qu'une Obligation à Livrer, si elle n'est pas un Titre de Créance, sera une Obligation Conditionnellement Transférable, nonobstant le fait que le consentement de l'Entité de Référence ou du garant, le cas échéant, d'une Obligation à Livrer autre que des Titres de Créance (ou le consentement du débiteur de l'obligation concerné si l'Entité de Référence garantit cette Obligation à Livrer) ou de tout agent soit requis pour cette novation, cession ou ce transfert, dès lors que les modalités de cette Obligation à Livrer prévoient que ce consentement ne peut être refusé ou retardé sans motif légitime. Toute exigence prévoyant que la novation, la cession ou le transfert d'une Obligation à Livrer soit notifié à un fiduciaire, ou à un agent fiscal, administratif, compensateur ou payeur d'une Obligation à Livrer, ne devra pas être considérée comme une exigence d'obtention de consentement pour les besoins de cette définition d'"Obligation Conditionnellement Transférable".

**Obligation d'Évaluation (*Valuation Obligation*)** désigne, s'agissant d'une Entité de Référence, nonobstant toute stipulation contraire des Modalités des Titres Indexés sur Évènement de Crédit, une ou plusieurs

obligations de cette Entité de Référence (directement ou en tant que fournisseur d'une Garantie Éligible ou, le cas échéant, d'une Garantie Éligible Affiliée), qui serait qualifiée d'"Obligation à Livrer" si le Règlement Physique était la Méthode de Règlement applicable sélectionnée par l'Agent de Calcul (après consultation de l'Émetteur concerné) à la Date d'Évaluation applicable, étant précisé que, pour les besoins des présentes :

- (a) toute référence à l'expression "Date de Livraison" dans les définitions de "Obligation Conditionnellement Transférable", "Obligation à Livrer", dans les termes contenant "Catégorie d'Obligation à Livrer" ou "Caractéristique de l'Obligation à Livrer" et "Montant Exigible et Payable" sera réputée être une référence à l'expression "Date d'Évaluation Concernée" ; et
- (b) lorsqu'il est utilisé dans cette définition d' "Obligation d'Évaluation", le terme "Obligation à Livrer" l'est uniquement par souci de commodité et n'est pas voué à modifier la méthode de règlement sélectionnée.

**Obligation de Référence (*Reference Obligation*)** désigne l'Obligation de Référence Standard, le cas échéant, à moins que :

- (a) l'"Obligation de Référence Standard" n'est pas spécifiée comme applicable dans les Conditions Définitives concernées, auquel cas l'Obligation de Référence sera l'Obligation de Référence Non-Standard, le cas échéant ; ou
- (b) toute Obligation de Référence de Remplacement si (i) "Obligation de Référence Standard" est spécifiée comme étant applicable dans les Conditions Définitives concernées (ou aucun choix n'est spécifiée dans les Conditions Définitives concernées), (ii) il n'existe pas d'Obligation de Référence Standard ou (iii) une Obligation de Référence Non-Standard est spécifiée dans les Conditions Définitives concernées, auquel cas l'Obligation de Référence sera (A) l'Obligation de Référence Non-Standard jusqu'à la première date de publication de l'Obligation de Référence Standard (exclue) et (B) l'Obligation de Référence Standard à partir de cette date, sous réserve que l'Obligation de Référence Standard qui est publiée ait été éligible afin d'être choisie comme Obligation de Référence de Remplacement ; et
- (c) Lorsque l'expression "Entité de Référence LPN" est applicable à une Entité de Référence, chacune des obligations énumérées en tant qu'Obligation de Référence de l'Entité de Référence dans les Conditions Définitives applicables ou dans la "Liste des Obligations de Référence LPN" (*LPN Reference Obligation List*) (chaque Obligation désignée ci-après, une "**Obligation de Référence LPN Publiée par Markit**"), telle que publiée par Markit Group Limited ou son éventuel successeur, liste actuellement disponible sur son site internet <http://www.markit.com> (ou tout site internet venant à lui succéder), tout LPN Additionnel, désigné conformément aux termes de la définition LPN Additionnel, et chaque Obligation Additionnelle ; afin de lever toute ambiguïté, en ce qui concerne une Entité de Référence LPN, nonobstant toute disposition contraire des présentes Modalités des Titres Indexés sur Évènement de Crédit (en particulier, nonobstant le fait qu'une obligation n'est pas une obligation de l'Entité de Référence) :
  - (i) chaque Obligation de Référence sera une Obligation et une Obligation à Livrer ou une Obligation d'Évaluation, selon le cas applicable ;
  - (ii) chaque Obligation de Référence déterminée conformément aux dispositions qui précèdent sera une Obligation de Référence ;
  - (iii) il ne sera fait application de l'Obligation de Référence Standard ;
  - (iv) il ne sera fait application de la réserve prévue par la définition du terme "Obligation de Référence Non-Standard" ;

- (v) il est entendu qu'il peut y avoir plus d'une Obligation de Référence, en conséquence de quoi toutes les références applicables dans ces Modalités des Titres Indexés sur Évènement de Crédit à "l'Obligation de Référence" seront interprétées comme une référence à "une Obligation de Référence" et toutes les autres dispositions de ces Modalités des Titres Indexés sur Évènement de Crédit seront interprétées en conséquence ; et
- (vi) les dispositions relatives à l'Obligation de Référence de Remplacement ne s'appliqueront pas aux Obligations de Référence LPN.

**Obligation de Référence Antérieure (*Prior Reference Obligation*)** désigne, s'agissant d'une Entité de Référence et lorsqu'il n'existe aucune Obligation de Référence applicable à cette dernière pour les besoins des Titres, (a) l'Obligation de Référence la plus récemment applicable à cette dernière, le cas échéant, et autrement (b) l'obligation spécifiée dans les Conditions Définitives applicables comme étant l'Obligation de Référence, le cas échéant, si cette Obligation de Référence a été remboursée au plus tard à la Date d'Émission et autrement, (c) toutes obligations non subordonnées relatives à des Emprunts de cette Entité de Référence.

**Obligation de Référence Conforme (*Conforming Reference Obligation*)** désigne une Obligation de Référence qui est une Obligation d'Évaluation ou une Obligation à Livrer, selon le cas, déterminée conformément au paragraphe (b) de la définition d'une Obligation à Livrer.

**Obligation de Référence de Remplacement (*Substitute Reference Obligation*)** a le sens donné à ce terme dans la Modalité des Actifs Indexé sur Évènement de Crédit 6.4 (*Obligation de Référence de Remplacement*).

**Obligation de Référence LPN (*LPN Reference Obligation*)** désigne chaque Obligation de Référence autre qu'une Obligation Additionnelle émise dans le seul objectif de procurer des fonds à l'Émetteur LPN pour financer un Crédit Sous-Jacent. Tout changement d'émetteur d'une Obligation de Référence LPN conformément à ses modalités ne fait pas obstacle à ce que cette Obligation de Référence LPN constitue une Obligation de Référence.

**Obligation de Référence Non-Conforme (*Non-Conforming Reference Obligation*)** désigne une Obligation de Référence qui n'est pas une Obligation de Référence Conforme.

**Obligation de Référence de Remplacement Non-Conforme (*Non-Conforming Substitute Reference Obligation*)** désigne une obligation qui aurait constitué une Obligation à Livrer déterminé conformément au paragraphe (b) de la définition d'Obligation à Livrer à la Date de Remplacement n'étaient-ce ces mêmes raisons qui ont conduit à ce que l'Obligation de Référence constitue une Obligation de Référence Non-Conforme à la date à laquelle elle a été émise ou souscrite et/ou immédiatement avant la Date d'Évènement de Remplacement.

**Obligation de Référence Non Standard (*Non Standard Reference Obligation*)** désigne une Obligation de Référence qui n'est pas une Obligation de Référence Conforme.

**Obligation de Référence Non-Standard Initiale (*Original Non-Standard Reference Obligation*)** désigne l'obligation de l'Entité de Référence (soit directement ou en tant que fournisseur d'une garantie et qui peut être, afin de lever toute incertitude, l'Obligation de Référence Standard) qui est spécifiée comme étant l'Obligation de Référence dans les Conditions Définitives applicables (ainsi désignée, le cas échéant) sous réserve que si une obligation n'est pas une obligation de l'Entité de Référence concernée, cette obligation ne constituera pas une Obligation de Référence Non-Standard Initiale pour les besoins des Titres (une **Absence d'Entité de Référence pour Obligation de Référence Non-Standard Initiale**) (autrement que pour les besoins de déterminer le Niveau de Séniorité et pour la Caractéristique des Obligations "Non-Subordonnées" ou la Caractéristique des Obligations à Livrer "Non Subordonnées" à moins que (a) Absence d'Entité de Référence pour Obligation de Référence Non-Standard Initiale soit spécifiée comme applicable dans les Conditions Définitives applicables ; ou (b) les Titres soient des CLN sur Obligations de Référence Uniquement).

**Obligation de Référence Standard (*Standard Reference Obligation*)** désigne une obligation de l'Entité de Référence avec le Niveau de Séniorité qui est spécifié de temps à autre sur la Liste SRO.

**Obligation Exclue (*Excluded Obligation*)** désigne, s'agissant d'une Entité de Référence et sauf stipulation contraire dans les Conditions Définitives applicables :

- (a) toute obligation de l'Entité de Référence désignée comme telle ou d'un type décrit comme tel dans les Conditions Définitives ;
- (b) si "Modalités de l'Entité de Référence Financière" est spécifié comme applicable dans les Conditions Définitives applicables et la Transaction de Dérivé de Crédit Notionnelle constitue une Transaction Senior pour cette Entité de Référence, alors pour les besoins de déterminer si une Intervention Gouvernementale ou une Restructuration est survenue, toute Obligation Subordonnée ; et
- (c) si "Modalités de l'Entité de Référence Financière" est spécifié comme applicable dans les Conditions Définitives applicables et la Transaction de Dérivé de Crédit Notionnelle constitue une Transaction Subordonnée pour cette Entité de Référence, alors pour les besoins de déterminer si une Intervention Gouvernementale ou une Restructuration est survenue, toute Obligation Subordonnée Additionnelle.

**Obligation Non Livrable (*Undeliverable Obligation*)** désigne une Obligation à Livrer figurant dans la Notification de Règlement Physique qu'il est, à sa Date de Règlement Physique et selon l'avis de l'Agent de Calcul pour quelque raison que ce soit (y compris, notamment, la non-remise par le Titulaire des Titres d'une Notification de Transfert d'Actifs, la défaillance du système de compensation ou la conséquence d'une loi, d'un règlement, de l'ordonnance d'un tribunal ou des conditions de marché, ou la non-réception des accords requis pour la Livraison des Crédits), impossible, irréalisable ou illégal de Livrer à la Date de Règlement Physique.

**Obligation Senior (*Senior Obligation*)** désigne toute obligation qui n'est pas Subordonnée à toute obligation non subordonnée relative à des Emprunts de l'Entité de Référence.

**Obligation Sous-Jacente (*Underlying Obligation*)** désigne, s'agissant d'une garantie, une obligation dont l'Entité de Référence a accepté de régler tous les montants exigibles.

**Obligation Subordonnée (*Subordinated Obligation*)** désigne, toute obligation qui est Subordonnée à une obligation non subordonnée relatives à des Emprunts de l'Entité de Référence qui serait Subordonnée si une obligation non subordonnée relative à des Emprunts de l'Entité de Référence existait.

**Obligation Subordonnée Additionnelle (*Further Subordinated Obligation*)** désigne, si l'Obligation de Référence ou l'Obligation de Référence Antérieure, le cas échéant, est une Obligation Subordonnée, toute obligation qui lui est Subordonnée.

**Obligation Totale Transférable (*Fully Transferable Obligation*)** désigne une Obligation à Livrer qui est Transférable, s'il s'agit de Titres de Créance, ou, qui peut faire l'objet d'une cession ou d'une novation au profit de tous les Cessionnaires Éligibles, sans que le consentement d'aucune personne ne soit requis, s'il s'agit de toute Obligation à Livrer autre que des Titres de Créance, dans chaque cas à la Date Effective NOPS et à la Date de Livraison. Toute exigence prévoyant que la novation, la cession ou le transfert d'une Obligation à Livrer soit notifiée à un fiduciaire ou à un agent fiscal, administratif, compensateur ou payeur d'une Obligation à Livrer, ne devra pas être considérée comme une exigence d'obtention un consentement pour les besoins de cette définition d'une "Obligation Totale Transférable".

**Obligations à Livrer Autorisées (*Permissible Deliverable Obligations*)** a le sens donné à ce terme dans les Modalités de Règlement par Enchères des Dérivés de Crédit concernées, étant tout ou partie des Obligations à Livrer figurant dans la Liste Finale en application des Modalités de l'Obligation à Livrer applicables à cette Enchère.



**Obligation(s) à Livrer Spécifiée(s) (*Specified Deliverable Obligation(s)*)** désigne des Obligations à Livrer de l'Entité de Référence ou de l'Xième Entité de Référence telle que spécifiée dans la Notification de Règlement Physique ou la Notification d'Amendment NOPS (sous réserve de la définition de ce terme) qui, afin de lever toute incertitude, peut lorsque Livraison d'Ensemble d'Actifs est applicable, inclure toute Obligation à Livrer Antérieure, Ensemble de Titres de Créance Observables ou Ensemble d'Actifs.

**Obligations Concernées (*Relevant Obligations*)** désigne, s'agissant d'une Entité de Référence, les Obligations de cette Entité de Référence qui tombe dans la Catégorie d'Obligation "Titre de Créance ou Prêt" et qui sont en cours immédiatement avant la Date de Succession (ou en cas de Plan par Étapes, précédant immédiatement la date d'effet juridique de la première succession), sous réserve que :

- (a) tous les Titres de Créance ou Prêts en cours entre l'Entité de Référence et l'un quelconque de ses Affiliés, ou détenus par l'Entité de Référence, seront exclus ;
- (b) en cas de Plan par Étapes, l'Agent de Calcul devra, pour les besoins de la détermination requise à effectuer en vertu du paragraphe (A) de la définition de Successeur, faire les ajustements appropriés requis afin de prendre en compte toutes les Obligations de l'Entité de Référence qui tombe dans la Catégorie d'Obligation "Titre de Créance ou Prêt" qui sont émis, encourus, remboursés, rachetés ou annulés à partir de la date d'effet juridique de la première succession (inclue) jusqu'à la Date de Succession (inclue).
- (c) si "Modalités de l'Entité de Référence Financière" est spécifié comme "Applicable" dans les Conditions Définitives applicables et les Titres forment une Transaction Senior, les Obligations Concernées incluront uniquement les Obligations Senior de l'Entité de Référence qui tombent dans la Catégorie d'Obligation "Titre de Créance ou Prêt" ;
- (d) si "Modalités de l'Entité de Référence Financière" est spécifié comme "Applicable" dans les Conditions Définitives applicables et les Titres forment une Transaction Subordonnée, les Obligations Concernées excluront les Obligations Senior et toute Obligation Subordonnée Additionnelle de l'Entité de Référence qui tombent dans la Catégorie d'Obligation "Titre de Créance ou Prêt", sous réserve que si aucune Obligation Concernée de la sorte existe, "Obligations Concernées" aura le sens qui lui serait donné si les Titres formaient une Transaction Senior ; et
- (e) lorsque "Entité de Référence LPN" est applicable à une Entité de Référence, chacune des obligations listée comme une Obligation de Référence de cette Entité de Référence dans la "*LPN Reference Obligation List*" concernée, telle que publiée par Markit Group Limited ou son éventuel successeur, liste actuellement disponible sur le site internet de Markit Group Limited, tout LPN Additionnel, et chaque Obligation Additionnelle.

**Obligations de Référence Uniquement (*Reference Obligations Only*)** désigne une obligation qui est une Obligation de Référence, et aucune Caractéristique de l'Obligation ou, selon le cas, Caractéristique de l'Obligation à Livrer ne s'appliquera lorsque les Obligations de Référence Uniquement s'appliquent.

**Option de Mouvement (*Movement Option*)** désigne, s'agissant d'une Restructuration M(M)R pour laquelle une Date d'Annonce d'Absence d'Enchères est survenue conformément au paragraphe (b) ou (c)(ii) de la définition de ce terme, l'option pour l'Agent de Calcul d'appliquer aux fins du règlement, les Modalités de Règlement par Enchères Parallèles, le cas échéant, pour les besoins desquelles les Obligations à Livrer Autorisées sont plus limitées que les Obligations à Livrer que l'Émetteur pourra spécifier dans une Notification de Règlement Physique ou, le cas échéant, qui pourrait être sélectionnée comme Obligation d'Evaluation par l'Agent de Calcul, (sous réserve que si plus d'un jeu de Modalités de Règlement par Enchères Parallèles sont publiés, les Modalités de Règlement par Enchères Parallèles spécifiant le plus grand nombre d'Obligations à Livrer Autorisées s'appliqueront). Si l'Agent de Calcul ne remet pas une Notification

d'Exercice de l'Option de Mouvement valide à l'Émetteur au plus tard à la Date Limite d'Option de Mouvement, la Méthode de Règlement Alternative s'appliquera.

**Organisation Supranationale (*Supranational Organisation*)** désigne toute entité ou organisation établie par traité ou tout autre accord entre au moins deux Souverains ou les Agences qui est un Souverains d'au moins deux Souverains, et, inclut notamment le Fonds Monétaire International, la Banque Centrale Européenne, la Banque Internationale pour la Reconstruction et le Développement et la Banque Européenne pour la Reconstruction et de Développement.

**Paiement (*Payment*)** désigne une obligation (actuelle ou future, conditionnelle ou autre) de paiement ou de remboursement de sommes d'argent, y compris, notamment, d'Emprunts.

**Participation Directe dans le Crédit (*Direct Loan Participation*)** désigne un Crédit au titre duquel, en vertu d'un contrat de participation, l'Émetteur concerné est en mesure de créer, ou fera en sorte de créer, un droit contractuel en faveur de chaque Titulaire qui offre à chacun d'entre eux un recours à l'égard du vendeur de la participation pour une fraction spécifiée de tous les paiements exigibles en vertu du Crédit concerné qui sont reçus par ce vendeur de la participation, un tel contrat étant conclu entre chaque Titulaire et :

- (a) l'Émetteur concerné ou le Garant (selon le cas) (dans les deux cas, dans la mesure où l'Émetteur concerné ou le Garant (le cas échéant) devient emprunteur ou membre du consortium de prêteurs) ; ou
- (b) un Vendeur de Participation Éligible (le cas échéant) (dans la mesure où un Vendeur de Participation Éligible devient un emprunteur ou membre du consortium de prêteurs).

**Période Additionnelle Post-Rejet (*Post Dismissal Additional Period*)** désigne la période à partir de la date du Rejet d'une Question sur Évènement de Crédit DC (incluse) jusqu'à la date tombant quatorze jours calendaires suivant (inclus) (sous réserve que la Date de Demande de Résolution d'un Évènement de Crédit concernée soit survenue au plus tard à la fin du dernier jour de la Période de Notification (y compris avant la Date de Conclusion)).

**Période de Notification (*Notice Delivery Period*)** désigne la période comprise entre la Date de Conclusion (incluse) et la date tombant quinze Jours Ouvrés CLN (ou tout autre nombre de jours éventuellement spécifié dans les Conditions Définitives applicables) après la Date d'Extension (ou, si l'Évènement de Crédit concerné est une Restructuration M(M)R, la date la plus tardive des dates suivantes :

- (a) cette date ; et
- (b) la date qui tombe 65 Jours Ouvrés après la Date de Publication de la Liste Finale.

**Période de Règlement Physique (*Physical Settlement Period*)** désigne, sous réserve de la Modalité des Titres Indexés sur Évènement de Crédit 2.9 (*Suspension des Obligations*), le nombre de Jours Ouvrés CLN spécifiés comme tels dans les Conditions Définitives applicables pour une Entité de Référence ou, si le nombre de Jours Ouvrés CLN n'est pas spécifié, alors, pour une Obligation à Livrer spécifiée dans la Notification de Règlement Physique ou toute Notification d'Amendement NOPS, le cas échéant, le nombre le plus élevé de Jours Ouvrés CLN pour règlement conformément aux pratiques de marché alors en vigueur pour cette Obligation à Livrer, déterminé par l'Agent de Calcul, après consultation de l'Émetteur, sous réserve que si l'Émetteur a notifié à l'Agent de Calcul qu'il prévoit de Livrer un Ensemble d'Actifs à la place des Obligations à Livrer Antérieures ou de l'Ensemble des Titres de Créance Observables, la Période de Règlement Physique sera de 30 Jours Ouvrés CLN.

**Plafond Fixe (*Fixed Cap*)** désigne, s'agissant d'une Garantie, une limite numéraire ou un plafond de responsabilité d'une Entité de Référence en ce qui concerne l'intégralité ou certains des paiements exigibles en vertu de l'Obligation Sous-Jacente, sous réserve que le Plafond Fixe ne soit ni une limite ni un plafond déterminé par rapport à une formule avec une ou plusieurs entrées variables (et à cette fin, le montant en

principal ou tous les autres montants payables en vertu de l'Obligation Sous-Jacente ne seront pas considérées comme des entrées variables).

**Plan par Étapes (*Steps Plan*)** désigne un plan étayé par des Informations Éligibles prévoyant une série de successions sur tout ou partie des Obligations Concernées de l'Entité de Référence, par une ou plusieurs entités.

**Portefeuille d'Obligations d'Évaluation (*Valuation Obligations Portfolio*)** désigne l'Obligation de Référence et/ou une ou plusieurs Obligations d'Évaluation d'une Entité de Référence sélectionnée par l'Agent de Calcul, chacune ayant un Encours en Principal sélectionné par l'Agent de Calcul, étant précisé que le total des Encours en Principal (ou, dans chaque cas, leur contre-valeur dans leur Devise Spécifiée (convertie au taux de change en vigueur à toute date allant de la Date de Détermination d'Évènement (incluse) à la Date d'Évaluation (incluse), sélectionnée par l'Agent de Calcul)), ne doit pas dépasser le Montant de Calcul du Payeur du Taux Variable concerné.

**Pourcentage Fixe de Recouvrement Fixe (*Fixed Recovery Percentage*)** désigne, s'agissant d'un CLN à Recouvrement Fixe, un pourcentage spécifié comme tel dans les Conditions Définitives applicables.

**Prêt Privé (*Private-side Loan*)** désigne un Prêt pour lequel la documentation régissant ses termes n'est pas publiquement disponible ou ne peut être rendue publique sans que cela ne constitue la violation d'une loi, d'un règlement ou d'un accord relatif à la confidentialité de ces informations.

**Prêteur Non Souverain (*Not Sovereign Lender*)** désigne toute obligation qui n'est pas principalement due à (a) un Souverain ou (b) une entité ou organisation établie par voie de traité ou autre accord similaire entre deux ou plusieurs Souverains, y compris et sans limiter ce qui précède, le Fonds Monétaire International, la Banque Centrale Européenne, la Banque Internationale pour la Reconstruction et le Développement et la Banque Européenne pour la Reconstruction et de Développement, y compris, notamment, les obligations généralement désignées comme la "Dettes du Club de Paris".

**Prix Final (*Final Price*)** désigne (a) le prix de l'Obligation de Référence et/ou de toute Obligation d'Évaluation et/ou Obligation Non Livrable, exprimé sous la forme d'un pourcentage déterminé conformément à la Cotation la plus élevée obtenue par l'Agent de Calcul (ou conformément à la définition de "Cotation") à la Date d'Évaluation Concernée., ou (b) dans le cas de CLN à Recouvrement Fixe, un montant égal au Pourcentage de Recouvrement Fixe spécifié dans les Conditions Définitives applicables.

**Prix Final des Enchères (*Auction Final Price*)** a le sens qui lui est conféré dans les Modalités de Règlement par Enchères de la Transaction ou les Modalités de Règlement par Enchères Parallèles identifiées par l'Émetteur concerné dans la Notification du Montant de Règlement par Enchères ou, afin de déterminer si un Évènement de Perturbation de la Couverture est intervenu, dans la Notification de Règlement Physique, le cas échéant.

**Prix Final Moyen Pondéré (*Weighted Average Final Price*)** désigne la moyenne pondérée des Prix Finaux déterminée pour chaque Obligation d'Évaluation et/ou Obligation de Référence concernée d'une Entité de Référence et comprise dans le Portefeuille d'Obligations d'Évaluation, pondérée par le Montant en Devise de chaque Obligation d'Évaluation (ou sa contre-valeur dans la Devise de Règlement, convertie par l'Agent de Calcul, de manière commercialement raisonnable, par référence au taux de change en vigueur à la date de ce calcul).

**Question sur Évènement de Crédit DC (*DC Credit Event Question*)** désigne, s'agissant d'une Entité de Référence, une notification par le Secrétaire DC demandant la tenue d'un Comité de Détermination des Dérivés de Crédit afin de Décider si un Évènement constituant un Évènement de Crédit pour les besoins d'une Transaction de Dérivé de Crédit Notionnelle (ou d'une Transaction de Couverture) est survenu.

**Règlement en Espèces (*Cash Settlement*)** désigne la méthode de règlement prévue à la Modalité des Titres Indexés sur Évènement de Crédit 2.2(c) (*Remboursement après satisfaction des Conditions de Règlement*).

**Règlement par Enchères (*Auction Settlement*)** désigne la méthode de règlement prévue à la Modalité des Titres Indexés sur Évènement de Crédit 2.2(a) (*Remboursement après satisfaction des Conditions de Règlement*).

**Règlement Physique (*Physical Settlement*)** désigne la méthode de règlement prévue dans la Modalité des Titres Indexés sur Évènement de Crédit 2.2(b) (*Remboursement après satisfaction des Conditions de Règlement*).

**Règles DC (*DC Rules*)** désigne les *Credit Derivatives Determinations Committee Rules* telles que publiées par l'ISDA sur son site internet [www.isda.org](http://www.isda.org) (ou tout site pouvant lui succéder) et modifiées le cas échéant conformément aux conditions des présentes.

**Rejet d'une Question sur Évènement de Crédit DC (*DC Credit Event Question Dismissal*)** désigne, s'agissant d'une Entité de Référence, une annonce publique par le Secrétaire DC précisant que le Comité de Détermination des Dérivés de Crédit a Décidé de ne pas statuer sur les points soulevés dans une Question sur Évènement de Crédit DC.

**Résolution DC (*DC Resolution*)** a le sens donné à ce terme dans les Règles DC.

**Restructuration (*Restructuring*)** désigne :

- (a) s'agissant d'une ou plusieurs des Obligations et relativement à un montant total au moins égal au Seuil de Défaut, l'un ou plusieurs des événements suivants survient sous une forme qui lie tous les titulaires de cette Obligation, fait l'objet d'un accord entre l'Entité de Référence ou une Autorité Gouvernementale et un nombre suffisant de titulaires de cette Obligation permettant d'engager tous les titulaires de l'Obligation, ou, est annoncée (ou décrétée de toute autre manière) par une Entité de Référence ou une Autorité Gouvernementale sous une forme qui engage tous les titulaires de cette Obligation (y compris, dans chaque cas, pour les Titres de Créance uniquement, par voie de conversion), dès lors que cet événement n'est pas expressément prévu dans les modalités de cette Obligation en vigueur à la plus lointaine des deux dates suivantes : la Date Butoir Antérieure relative à l'Évènement de Crédit et la date d'émission ou de souscription de cette Obligation :
  - (i) toute réduction du taux ou du montant des intérêts payables ou du montant des intérêts à courir prévus (y compris par voie de redénomination) ;
  - (ii) toute réduction du montant de la prime ou du principal dû à l'échéance ou aux dates de remboursement prévues (y compris par voie de redénomination) ;
  - (iii) tout report d'une ou plusieurs dates auxquelles il est prévu (A) qu'un paiement d'intérêts ait lieu ou que des intérêts commencent à courir ou (B) qu'un remboursement du principal ou qu'un paiement de prime ait lieu ;
  - (iv) toute modification du rang de priorité de paiement d'une Obligation, entraînant la Subordination de cette Obligation à toute autre Obligation ; ou
  - (v) tout changement concernant la devise d'un paiement en principal ou intérêts ou prime, ayant pour conséquence de retenir une devise autre que la devise légale au Canada, au Japon, en Suisse, au Royaume Uni et aux États-Unis et l'euro et toute devise remplaçant l'une de ces devises (dans le cas de l'euro, cela désigne la devise qui succède ou qui remplace l'euro dans sa globalité).

- (b) Nonobstant les stipulations du sous-paragraphe (a) ci-dessus, aucun des éléments ci-dessous ne constitue une Restructuration :
- (i) le paiement en euro du principal ou d'intérêts dus au titre d'une Obligation libellée dans la devise d'un État Membre de l'Union Européenne qui adopte ou a adopté la monnaie unique conformément aux dispositions du Traité instituant la Communauté Européenne, tel que modifié par le Traité de l'Union Européenne ;
  - (ii) la redénomination de l'euro dans toute autre devise, si (A) la redénomination survient en conséquence d'une action prise par une Autorité Gouvernementale d'un État Membre de l'Union Européenne, cette action étant d'application générale dans la juridiction de ladite Autorité Gouvernementale et (B) un taux de change de marché librement disponible entre l'euro et cette autre devise existait au moment de ladite redénomination et aucune réduction du taux, du montant des intérêts, du principal ou de la prime payables n'a été appliquée, tel que déterminé par rapport à ce taux de change de marché librement disponible ;
  - (iii) la survenance, l'acceptation ou l'annonce de l'un des événements décrits aux sous-paragraphe (i) à (v) (inclus) ci-dessus en raison d'un ajustement administratif, comptable, fiscal ou technique, survenant dans le cours normal des affaires ; et
  - (iv) la survenance, l'acceptation ou l'annonce de l'un des événements décrits aux sous-paragraphe (a)(i) à (a)(v) (inclus) ci-dessus dans des circonstances où un tel événement ne résulte pas directement ou indirectement d'une détérioration de la solvabilité ou de la situation financière de l'Entité de Référence sous réserve que pour le paragraphe (a)(v) uniquement, aucune détérioration de la sorte dans la solvabilité ou la condition financière de l'Entité de Référence n'est requise lorsque la redénomination s'effectue de l'euro vers une autre devise et survient en conséquence d'une action prise par une Autorité Gouvernementale d'un État Membre de l'Union Européenne, cette action étant d'application générale dans la juridiction de ladite Autorité Gouvernementale.
- (c) Aux fins des sous-paragraphe (a) et (b) ci-dessus et de la Modalité des Titres Indexés sur Évènement de Crédit 8.4 (*Obligation à Titulaires Multiples*), le terme "Obligation" sera réputé inclure des Obligations Sous-Jacentes pour lesquelles l'Entité de Référence agit soit en qualité de fournisseur d'une Garantie. Pour une Garantie Éligible et une Obligation Sous-Jacente, les références à l'Entité de Référence faites au sous-paragraphe (a) ci-dessus seront réputées désigner le Débiteur Sous-Jacent, et la référence à l'Entité de Référence au sous-paragraphe (b) ci-dessus continuera de désigner l'Entité de Référence.
- (d) si une conversion a eu lieu, la détermination de la survenance de l'un des événements décrit aux paragraphes (a)(i) à (v) ci-dessus sera basée sur la comparaison des modalités du Titre de Créance précédant immédiatement cette conversion et les modalités des obligations en résultant immédiatement après cette conversion.

**Restructuration M(M)R (*M(M)R Restructuring*)** désigne un Évènement de Crédit de Restructuration pour lequel "Mod R" ou Mod Mod R" est spécifié comme étant applicable dans les Conditions Définitives applicables.

**Secrétaire DC (*DC Secretary*)** a le sens donné à ce terme dans les Règles DC.

**Séquestre (*Escrow*)** désigne, si Séquestre est indiqué comme étant applicable à une Entité de Référence, le fait que l'Émetteur concerné ou un Titulaire peut demander que le règlement physique se fasse par l'intermédiaire d'un Agent de Séquestre (dans le cas d'une telle demande par un Titulaire, uniquement en

rapport aux Titres détenus par ce Titulaire). Les coûts et dépenses encourus en rapport avec l'établissement de cette convention d'entiercement sont pris en charge par le Titulaire concerné.

**Seuil de Défaut (*Default Requirement*)** désigne le montant spécifié comme tel dans les Conditions Définitives applicables ou sa contre-valeur dans la Devise de l'Obligation concernée ou, à défaut d'indication dans les Conditions Définitives applicables, 10.000.000 US\$ ou sa contre-valeur dans la Devise de l'Obligation concernée, dans les deux cas lors de la survenance de l'Évènement de Crédit concerné.

**Seuil de Paiement (*Payment Requirement*)** désigne le montant spécifié comme tel dans les Conditions Définitives applicables ou sa contre-valeur dans la Devise de l'Obligation concernée ou, si un Seuil de Paiement n'est pas spécifié dans les Conditions Définitives applicables, 1.000.000 U.S.\$ ou sa contre-valeur calculée par l'Agent de Calcul dans la Devise de l'Obligation concernée, dans les deux cas, à la date de survenance du Défaut de Paiement ou du Défaut de Paiement Potentiel concerné, selon le cas ;

**Source du Taux de Devise (*Currency Rate Source*)** désigne le taux médian de conversion publié par WM/Reuters à 16h (heure de Londres), ou, toute source du cours le remplaçant et approuvée par le Comité de Détermination des Dérivés de Crédit compétent.

**Source Publique (*Public Source*)** désigne chaque source d'Informations Publiquement Disponibles spécifiée dans les Conditions Définitives concernées (ou, si aucune source n'est spécifiée, Bloomberg, Reuters, Dow Jones Newswires, The Wall Street Journal, The New York Times, Nihon Keizai Shimbun, Asahi Shimbun, Yomiuri Shimbun, Financial Times, La Tribune, Les Echos, The Australian Financial Review ou Debtwire (ainsi que les publications les remplaçant), les principales sources d'actualité économique dans le pays d'établissement de l'Entité de Référence et toutes autres sources d'informations reconnues, publiées ou diffusées électroniquement à l'échelle mondiale).

**Souverain (*Sovereign*)** désigne tout État, tout(e) division ou gouvernement politique ou toute agence, émanation, ministère, service ou autre autorité relevant des pouvoirs de tout gouvernement (y compris, notamment, la banque centrale) dudit État.

**Stipulations Additionnelles (*Additional Provisions*)** désigne toutes les stipulations additionnelles périodiquement publiées par l'ISDA pour utilisation sur le marché des dérivés de crédit de gré à gré et indiquées comme applicables pour une Entité de Référence, et susceptibles d'inclure toutes autres stipulations spécifiées pour l'Entité de Référence concernée.

**Stipulations de l'Obligation à Livrer (*Deliverable Obligation Provisions*)**, s'agissant d'une Entité de Référence, a le sens qui lui est conféré dans les Modalités de Règlement par Enchères des Dérivés de Crédit.

**Subordination (*Subordination*)** désigne, s'agissant d'une obligation (la **Deuxième Obligation**) et un autre obligation de l'Entité de Référence à laquelle cette obligation est comparée (la **Première Obligation**), un accord contractuel, une fiducie ou un accord similaire disposant que (a) après la liquidation, la dissolution, le redressement judiciaire ou la réorganisation de l'Entité de Référence, les créances des titulaires de la Première Obligation doivent être réglées avant celles des titulaires de la Deuxième Obligation ou (b) les titulaires de la Deuxième Obligation n'auront ni le droit de recevoir ni de retenir des paiements liés à leurs créances à l'encontre de l'Entité de Référence, tant que l'Entité de Référence a des arriérés de paiement ou se trouve en défaut de paiement au titre de la Première Obligation. "Subordonné" sera interprété en conséquence. Aux fins de déterminer si une Subordination existe ou si une obligation est Subordonnée à une autre à laquelle elle est comparée, (x) l'existence de créanciers prioritaires par l'effet de la loi ou l'existence de biens affectés en garantie, d'un soutien au crédit ou d'autres accords d'amélioration du crédit ou de sûreté ne doivent pas être prise en compte, hormis le fait que, nonobstant ce qui précède, les priorités qui résultent de l'application de la loi sont prises en compte lorsque l'Entité de Référence est un Souverain, et (y) dans le cas d'une Obligation de Référence ou d'une Obligation de Référence Antérieure, le cas échéant, l'ordre de priorité de paiement sera

déterminé à la date à laquelle elle était émise ou encourue (où lorsqu'une Obligation de Référence ou une Obligation de Référence Antérieure est l'Obligation de Référence Standard et "Obligation de Référence Standard" est applicable, alors l'ordre de priorité des paiements de l'Obligation de Référence ou de l'Obligation de Référence Antérieure, le cas échéant, sera déterminé à la date de sélection) et , dans chaque cas, ne reflètera aucun changement à cet ordre de priorité des paiements après cette date.

**Successeur** (*Successor*) désigne, s'agissant d'une Entité de Référence, l'entité ou les entités, le cas échéant, déterminées de la façon suivante :

- (a) Sous réserve du paragraphe (c) ci-dessous de la présente définition, l'entité ou les entités, le cas échéant, déterminées de la façon suivante :
  - (i) sous réserve du paragraphe (a) (vii) ci-dessous, si une entité succède directement ou en tant que fournisseur d'une Garantie Concernée, à hauteur d'au moins soixante-quinze pour cent de ses Obligations Concernées, cette entité sera le seul Successeur ;
  - (ii) si une seule entité succède, soit directement soit en tant que fournisseur d'une Garantie Concernée, à hauteur de plus de vingt-cinq pour cent (mais de moins de soixante-quinze pour cent) des Obligations Concernées de l'Entité de Référence, et si l'Entité de Référence ne conserve pas plus de vingt-cinq pour cent de ses Obligations Concernées, l'entité qui lui succède à hauteur de plus de vingt-cinq pour cent des Obligations Concernées de l'Entité de Référence sera le seul Successeur ;
  - (iii) si plusieurs entités succèdent soit directement soit en tant que fournisseur d'une Garantie Concernée, à hauteur de plus de vingt-cinq pour cent des Obligations Concernées de l'Entité de Référence et si l'Entité de Référence ne conserve pas plus de vingt-cinq pour cent de ses Obligations Concernées, chacune des entités qui lui succèdent à hauteur de plus de vingt-cinq pour cent des Obligations Concernées de l'Entité de Référence sera chacune un Successeur et les modalités des Titres seront modifiées conformément aux provisions décrites à la Modalité des Titres Indexés sur Évènement de Crédit 6 (*Évènement de Succession*) ci-dessus ;
  - (iv) si une ou plusieurs entités succèdent soit directement soit en tant que fournisseur d'une Garantie Concernée, à hauteur de plus de vingt-cinq pour cent des Obligations Concernées de l'Entité de Référence, et si l'Entité de Référence conserve plus de vingt-cinq pour cent de ses Obligations Concernées, chacune de ces entités et l'Entité de Référence seront des Successeurs et les modalités des Titres seront modifiées conformément aux provisions décrites à la Modalité des Titres Indexés sur Évènement de Crédit 6 (*Évènement de Succession*) ci-dessus ;
  - (v) si une ou plusieurs entités succèdent soit directement soit en tant que fournisseur d'une Garantie Concernée, à hauteur d'une fraction des Obligations Concernées de l'Entité de Référence, mais si aucune entité ne succède à cette Entité de Référence à hauteur de plus de vingt-cinq pour cent des Obligations Concernées de l'Entité de Référence et si l'Entité de Référence continue d'exister, il n'y aura pas de Successeur et les modalités des Titres ne seront pas modifiées en conséquence de cette succession ; et
  - (vi) si une ou plusieurs entités succèdent soit directement soit en tant que fournisseur d'une Garantie Concernée, à hauteur d'une fraction des Obligations Concernées de l'Entité de Référence, mais si aucune entité ne succède à l'Entité de Référence à hauteur de plus de vingt-cinq pour cent des Obligations Concernées de l'Entité de Référence et si l'Entité de Référence cesse d'exister, l'entité qui succède à l'Entité de Référence à hauteur du pourcentage le plus élevé des Obligations Concernées de l'Entité de Référence sera le Successeur, (sous réserve que si deux ou plus de deux

entités succèdent à hauteur d'un pourcentage égal des Obligations Concernées, chacune entité sera un Successeur).

- (vii) s'agissant d'une Entité de Référence qui n'est pas Souverain, si une entité souscrit toutes les obligations (y compris au moins une Obligation Concernée) de l'Entité de Référence, et soit (A) l'Entité de Référence a cessé d'exister ou (B) l'entité de Référence fait l'objet d'une procédure de dissolution (quelle qu'elle soit) et l'Entité de Référence n'a pas émis ou souscrit une quelconque obligation liée à un Emprunt à aucun moment depuis la date effective de cette souscription, cette dernière sera (le **Successeur Universel**) sera l'unique Successeur.
- (b) L'Agent de Calcul sera chargé de déterminer à compter de la Date de Succession, tout Successeur ou Successeurs en vertu du paragraphe (a) ci-dessus ; sous réserve que l'Agent de Calcul ne procède pas à cette détermination si, au moment de la détermination, le Secrétaire DC a publiquement annoncé que le Comité de Détermination des Dérivés de Crédit a Décidé qu'il n'y a aucun Successeur en se basant sur la succession pertinente pour les Obligations Concernées. Des informations concernant la survenance d'une succession (ou, s'agissant d'une Entité de Référence qui est un Souverain, un Évènement de Succession Souverain) en vertu de quoi un ou plusieurs Successeurs à une Entité de Référence peut être déterminé, avec une description raisonnablement détaillée des faits pertinents pour cette détermination, conformément au paragraphe (A) de la définition du terme "Successeur", de l'identité de tout Successeur, peuvent être demandées à tout moment par les Titulaires au bureau désigné de l'Agent de Calcul (sous réserve de fournir la preuve de la détention de ses Titres dans une forme acceptable par l'Agent de Calcul), et seront notifiées dans une notification de Défaut de Paiement Potentiel ou une Notification d'Extension de Contestation/Moratoire ou une Notification d'un Évènement de Crédit (le cas échéant) concernant l'Entité de Référence concernée.

L'Agent de Calcul effectuera tous les calculs nécessaires et procédera à toutes les déterminations requises en vertu de la présente définition sur la base d'Informations Éligibles.

En calculant les pourcentages utilisés pour déterminer si une entité est un Successeur en vertu des paragraphes (a)(i) à(vii) (inclus) ci-dessus, et en cas de Plan par Étapes, l'Agent de Calcul devra considérer toutes les successions envisagées par ce Plan par Étapes ensemble, comme faisant partie d'une seule succession.

- (c) Une entité peut uniquement être un Successeur si :
  - (i) soit (1) la Date de Succession relative survient au plus tard à la Date Butoir relative au Successeur ou (2) cette entité est un Successeur Universel pour lequel la Date de Succession est survenue après le 1<sup>er</sup> janvier 2014 (inclus) ;
  - (ii) l'Entité de Référence avait au moins une Obligation Concernée en cours immédiatement avant la Date de Succession et cette entité succède en tout ou partie à au moins une Obligation Concernée de l'Entité de Référence ; et
  - (iii) lorsque l'Entité de Référence est un Souverain, cette entité a succédé aux Obligations Concernées en raison d'un Évènement de Succession Souverain,
- (d) Pour les besoins de la présente définition, "succéder" désigne, s'agissant d'une Entité de Référence et de ses Obligations Concernées, le fait qu'une entité autre que l'Entité de Référence (i) souscrit ou devient redevable des Obligations Concernées soit par effet de loi ou conformément à un contrat (y compris, s'agissant d'une Entité de Référence qui est un Souverain, tout protocole, traité, convention, accord, concordat, entente, pacte ou autre accord similaire) (ii) émet des Titres de Créance ou contracte des Prêt (les **Titres de Créance ou Prêts Échangeables**) qui sont échangés contre des Obligations Concernées, et dans tous les cas l'Entité de Référence n'est pas par la suite un débiteur



direct ou un fournisseur d'un Garantie Concernée au titre de ces Obligations Concernées ou des Titres de Créance ou Prêts Échangeables, le cas échéant. Pour les besoins de la présente définition, les termes "succédé" et "succession" seront interprétés en conséquence.

- (e) en cas d'offre d'échange, la détermination requise conformément au paragraphe (a) ci-dessus sera effectué sur la base de l'encours en principal des Obligations Concernées échangées et pas sur la base de l'encours en principal des Titres de Créance ou Prêts Échangeables.
- (f) si une ou plusieurs entités (chacune, un **Co-Successeur Potentiel**) succède conjointement à une ou plusieurs Obligations Concernées (ensemble, les **Obligations Concernées Jointes**) soit directement soit en tant que fournisseur d'une Garantie Concernée, alors (1) si l'Obligation Concernée Jointe était une obligation directe de l'Entité de Référence concernée, elle sera traitée comme ayant fait l'objet d'une succession par le Co-Successeur Potentiel (ou les Co-Successeurs Potentiels, à parts égales) qui ont succédé à cette Obligation Concernée Jointe en tant que débiteur ou débiteurs directs, ou (2) si l'Obligation Concernée Jointe était une Garantie Concernée, elle sera traitée comme ayant fait l'objet d'une succession par le Co-Successeur Potentiel (ou les Co-Successeurs Potentiels, à parts égales) ayant succédé à cette Obligation Concernée Jointe en tant que garant ou garants, le cas échéant, ou sinon par chaque Co-Successeur Potentiel à parts égales.

**Sûreté (Interest)** désigne, pour les besoins de la définition de "Sûreté de Premier Rang", un privilège, une sûreté ou un autre type de sûreté ayant un effet similaire.

**Sûreté de Premier Rang (First Ranking Interest)** désigne une Sûreté exprimée comme étant "de premier rang", "prioritaire" ou similaire (**Premier Rang (First Ranking)**) dans le document créant cette Sûreté (bien qu'elle puisse ne pas être de Premier Rang en application des lois en matière d'insolvabilité en vigueur dans toute juridiction concernée par l'insolvabilité de l'Émetteur LPN).

**Taux de Devise (Currency Rate)** désigne s'agissant :

- (a) d'une Obligation à Livrer indiquée dans la Notification de Règlement Physique ou d'une Obligation d'Évaluation choisie, le taux de conversion entre la Devise de Règlement et la devise dans laquelle l'Encours de cette Obligation à Livrer ou de cette Obligation d'Évaluation, selon le cas, est libellé, qui est :
  - (i) déterminé par référence à la Source du Taux de Devise à l'Heure de Fixing Suivante de la Devise ; ou
  - (ii) si ce cours n'est pas disponible à l'heure en question, déterminé par l'Agent de Calcul de manière commercialement raisonnable après consultation des parties ; et
- (b) d'une Obligation à Livrer de Remplacement spécifiée dans une Notification d'Amendement NOPS, le Taux de Devise Révisé.

**Taux de Devise Révisé (Revised Currency Rate)** désigne, s'agissant d'une Obligation à Livrer de Remplacement spécifiée dans une Notification d'Amendement NOPS, le taux de conversion entre la devise de dénomination de l'Encours de l'Obligation à Livrer Remplacée et la devise de dénomination de l'Encours de cette Obligation à Livrer de Remplacement, déterminé soit :

- (a) par référence à la Source du Taux de Devise à l'Heure de Fixing Suivante de la Devise ; ou
- (b) si ce cours n'est pas disponible à l'heure en question, par l'Agent de Calcul de manière commercialement raisonnable après consultation des parties.

**Taux sur Entité de Référence (Reference Entity Spread)** désigne, à l'égard d'une Entité de Référence :

- (a) la plus faible cotation reçue par l'Agent de Calcul de quatre intervenants de marché pour un contrat d'échange de risques (*Credit Default Swap*), sur cette Entité de Référence, d'un montant notionnel égal au Montant de Calcul du Payeur du Taux Variable pour cette Entité de Référence, et dont la date d'expiration est la plus proche de la Date d'Échéance des Titres (ou la date d'échéance standard la plus proche après cette date s'il est impossible d'obtenir au moins une cotation à l'achat) ; ou
- (b) s'il est impossible d'obtenir des cotations à l'achat, un taux déterminé par l'Agent de Calcul.

**Titre de Créance (*Bond*)** désigne une obligation d'un type inclus dans la Catégorie d'Obligation "Emprunts" qui se présente sous la forme, ou qui est représentée par un titre de créance ou une obligation (autre que les titres livrés au titre de Crédits), un titre de créance certifié ou un autre titre de créance, et n'inclut pas d'autres types d'Emprunts.

**Titre de Créance ou Crédit (*Bond or Loan*)** désigne toute obligation qui est un Titre de Créance ou un Crédit.

**Titre de Créance ou Crédit Restructuré (*Restructured Bond or Loan*)** désigne une Obligation constituant un Titre de Créance ou Crédit ayant fait l'objet d'une Restructuration.

**Titre de Créance ou Crédit Restructuré à Échéance la Plus Tardive (*Latest Maturity Restructured Bond or Loan*)** désigne, pour une Entité de Référence et un Évènement de Crédit qui est une Restructuration, le Titre de Créance ou Crédit Restructuré dont la date d'échéance finale est la plus tardive.

**Titres de Créance Initiaux (*Original Bonds*)** désigne tous les Titres de Créance faisant partie des Obligations à Livrer concernées.

**Titulaire Concerné (*Relevant Holder*)** désigne un titulaire d'Obligation à Livrer Antérieure ou d'Ensemble de Titres de Créance Observables, le cas échéant, avec un Encours Principal ou un Montant Exigible et Payable, le cas échéant, immédiatement avant l'Évènement de Crédit sur Ensemble d'Actifs concerné, égal à l'Encours spécifié pour cette Obligation à Livrer Antérieure ou cet Ensemble de Titres de Créance Observables dans la Notification de Règlement Physique, ou la Notification d'Amendement NOPS, selon le cas.

**Transaction Couverte par Enchères (*Auction Covered Transaction*)** a le sens qui lui est conféré dans les Modalités de Règlement par Enchères de la Transaction.

**Transaction de Couverture (*Hedge Transaction*)** désigne toute transaction ou position de trading réalisée ou détenue par l'Émetteur concerné et/ou l'un de ses Affiliés afin de couvrir, directement ou indirectement, les obligations ou les positions de l'Émetteur concerné (en tout ou partie) pour les Titres Indexés sur Évènement de Crédit (y compris, notamment, toute opération de swap de taux, option de swap, swap de base, opération à terme sur taux, swaps sur marchandise/matière première, options sur marchandise/matière première, swap sur actions ou sur indices actions, option sur taux d'intérêt, opération de change ou swap de crédit). Exclusivement en ce qui concerne et pour les besoins de toute Transaction de Couverture qui constitue une transaction sur dérivés de crédit, l'Émetteur concerné sera le Vendeur (*Seller*).

**Transaction de Dérivé de Crédit Notionnelle (*Notional Credit Derivative Transaction*)** désigne, s'agissant de tout Titre Indexé sur Évènement de Crédit et d'une Entité de Référence, une transaction hypothétique sur swap de défaut de crédit standard conclue par l'Émetteur concerné, en qualité d'Acheteur (*Buyer*, tel défini dans les Définitions des Dérivés de Crédit, telles que publiées par l'ISDA), intégrant les dispositions des Définitions des Dérivés de Crédit telles que publiées par l'ISDA et conformément aux termes de laquelle :

- (a) la "*Trade Date*" est la Date de Conclusion, si spécifiée dans les Conditions Définitives applicables et si une telle Date de Conclusion n'est pas spécifiée dans les Conditions Définitives applicables, la Date d'Émission ;

- (b) la "*Scheduled Termination Date*" est la Date d'Échéance Prévue ; et
- (c) la ou les "*Reference Entit(y)(ies)*" sont cette ou ces Entités de Référence ;
- (e) les autres dispositions relatives au référencement sur une exposition de crédit sont conformes aux modalités de ce Titre Indexé sur Évènement de Crédit en ce qu'il se rapporte à cette Entité de Référence.

**Transaction Senior (*Senior Transaction*)** désigne une Transaction de Dérivé de Crédit Notionnelle pour laquelle (a) l'Obligation de Référence, ou l'Obligation de Référence Antérieure, le cas échéant, est une Obligation Senior, ou (b) il n'existe aucune Obligation de Référence ou Obligation de Référence Antérieure.

**Transaction Subordonnée (*Subordinated Transaction*)** désigne Transaction de Dérivé de Crédit Notionnelle pour laquelle l'Obligation de Référence ou l'Obligation de Référence Antérieure, le cas échéant, est une Obligation Subordonnée.

**Transférable (*Transferable*)** désigne une obligation transférable à des investisseurs institutionnels sans aucune restriction contractuelle, statutaire ou réglementaire, étant précisé qu'aucun des éléments énumérés ci-dessous ne sera considéré comme des restrictions contractuelles, statutaires ou réglementaires :

- (a) les restrictions contractuelles, statutaires ou réglementaires qui réglementent l'admissibilité à la revente aux termes de la Règle 144A ou de la Règle S promulguée dans le cadre de la Loi Américaine de 1933 sur les Valeurs Mobilières (*United States Securities Act of 1933*), telle que modifiée (et toutes les restrictions contractuelles, statutaires ou réglementaires promulguées dans le cadre des lois d'un pays et ayant un effet similaire sur l'éligibilité à la revente d'une obligation) ;
- (b) les restrictions sur les placements autorisés, comme par exemple les restrictions statutaires ou réglementaires imposées aux compagnies d'assurance et aux fonds de pension ; ou
- (c) les restrictions sur les périodes de blocage aux environs des dates de paiement et des périodes de vote,

et, si elle est spécifié comme étant applicable à une Catégorie d'Obligation à Livrer, la Caractéristique de l'Obligation à Livrer Transférable sera applicable uniquement aux obligations de cette Catégorie d'Obligation à Livrer qui ne sont pas des Crédits.

**Transfert Autorisé (*Permitted Transfer*)** désigne, s'agissant d'une Garantie Éligible, le transfert de cette Garantie Éligible à un cessionnaire unique (y compris par voie d'annulation et signature d'une nouvelle garantie) en vertu des mêmes termes ou substantiellement des mêmes termes, dans des circonstances où un transfert de la totalité (ou la quasi-totalité) des actifs de l'Entité de Référence à ce même cessionnaire unique prend également effet.

**Type CIA 1 (*CIA Type 1*)** a la signification donnée à ce terme dans la Modalité des Titres Indexés sur Évènement de Crédit 3.1(a) (*Cessation de la Computation des Intérêts*).

**Type CIA 2 (*CIA Type 2*)** a la signification donnée à ce terme dans la Modalité des Titres Indexés sur Évènement de Crédit 3.1(a)(ii) (*Cessation de la Computation des Intérêts*).

**Type CIA 3 (*CIA Type 3*)** a la signification donnée à ce terme dans la Modalité des Titres Indexés sur Évènement de Crédit 3.1(a)(iii) (*Cessation de la Computation des Intérêts*).

**Type de Transaction (*Transaction Type*)** désigne un "*Transaction Type*" indiqué comme tel dans *Credit Derivatives Physical Settlement Matrix Supplement* tel que modifié à la Date de Conclusion et publié par l'ISDA à la date du Prospectus de Base sur <http://www.isda.org>.

**Valeur de Marché de l'Actif (*Asset Market Value*)** désigne la valeur de marché d'un Actif, telle que déterminée par l'Agent de Calcul par rapport à un système approprié d'évaluation spécialisée ou conformément à la méthodologie déterminée par le Comité de Déterminations des Dérivés de Crédit.

**Vendeur de Participations Éligible (*Qualifying Participation Seller*)** désigne tout vendeur de participations spécifié dans les Conditions Définitives applicables qui satisfait aux exigences spécifiées pour une Entité de Référence. Si ces exigences ne sont pas spécifiées, il n'existe pas de Vendeur de Participations Éligible.

## ANNEXE 3 – MODALITÉS DES TITRES INDEXÉS SUR TITRES DE CRÉANCE

*La présente annexe contient les modalités supplémentaires pour les Titres Indexés sur Titre de Créance. Ces modalités s'appliquent uniquement aux Titres qui sont spécifiés comme étant des Titres Indexés sur Titre de Créance dans les Conditions Définitives applicables. En cas de divergence entre les Modalités Générales et les Modalités Supplémentaires, les Modalités Supplémentaires prévaudront.*

*Les modalités applicables aux Titres Indexés sur Titre de Créance comprennent les Modalités Générales et les Modalités Supplémentaires, chacune sous réserve des ajouts qui pourront leur être apportés par les Conditions Définitives concernées.*

*Les présentes modalités (les **Modalités des Titres Indexés sur Titre de Créance**) s'appliquent aux Titres si les Conditions Définitives applicables précisent que les Titres Indexés sur Titre de Créance sont applicables. Ces Modalités des Titres Indexés sur Titre de Créance s'appliquent sous réserve des ajouts qui pourront leur être apportés par les Conditions Définitives applicables.*

### 1 GÉNÉRALITÉS

#### Conditions applicables aux Titres de Créance

Les Conditions Définitives préciseront :

- (a) le type de Titre Indexé sur Titre de Créance, soit un Titre Indexé sur Titre de Créance Unique soit un Titre Indexé sur Panier de Titres de Créance ;
- (b) la Méthode de Règlement ;
- (c) le/les Titre(s) de Créance et l'Émetteur de Titre de Créance ;
- (d) la Date de Conclusion et la Date d'Échéance Prévue ;
- (e) le Montant Nominal de Titre de Créance pour chaque Titre de Créance ; et
- (f) l'encours en principal à la Date de Conclusion pour chaque Titre de Créance.

### 2 REMBOURSEMENT

#### 2.1 Remboursement en l'absence d'une Date de Détermination d'Évènement sur Titre de Créance

L'Émetteur concerné procédera au remboursement de chaque Titre Indexé sur Titre de Créance à la Date d'Échéance pertinente (cette date pouvant être prorogée conformément à sa définition) en effectuant le paiement d'un montant égal au Montant de Remboursement Final (ainsi que tout intérêt exigible à ce titre, le cas échéant) à moins que :

- (a) les Titres Indexés sur Titre de Créance n'aient été remboursés au préalable ou rachetés et annulés dans leur intégralité (y compris conformément à la Modalité des Titres Indexés sur Titre de Créance 2.4 (*Remboursement suite à un Évènement de Fusion*) ou la Modalité des Titres Indexés sur Titre de Créance 2.5 (*Remboursement suite à un Cas de Perturbation Additionnel*) ;  
ou
- (b) une Date de Détermination d'Évènement sur Titre de Créance est survenue, auquel cas l'Émetteur concerné doit rembourser les Titres Indexés sur Titre de Créance conformément à la Modalité des Titres Indexés sur Titre de Créance 2.2 (*Remboursement suite à la survenance d'une Date de Détermination d'Évènement sur Titre de Créance*).

## 2.2 Remboursement suite à la survenance d'une Date de Détermination d'Évènement sur Titre de Créance

Sous réserve de la Modalité des Titres Indexés sur Titre de Créance 2.3 (*Titres Indexés sur Panier de Titres de Créance*), à la survenance d'une Date de Détermination d'Évènement sur Titre de Créance pour un quelconque Titre de Créance, chaque Titre Indexé sur Titre de Créance sera sujet à remboursement :

- (a) Si la Méthode de Règlement applicable est "Règlement Physique", conformément à la Modalité des Titres Indexés sur Titre de Créance 4 (*Règlement Physique*) ; et
- (b) si la Méthode de Règlement applicable est "Règlement en Espèces", par voie de paiement à la Date de Règlement en Espèces d'un montant, soumis à un minimum de zéro, égal à (ii) la part au prorata du Montant Réalisable de ce Titre Indexé sur Titre de Créance moins (ii) la part au prorata du Montant de Couverture (le cas échéant) de ce Titre Indexé sur Titre de Créance.

## 2.3 Titres Indexés sur Panier de Titres de Créance

Si les Titres Indexés sur Titre de Créance sont des Titres Indexés sur Panier de Titres de Créance, alors les dispositions des présentes Modalités des Titres Indexés sur Titre de Créance portant sur le remboursement des Titres Indexés sur Titre de Créance suite à la survenance d'une Date de Détermination d'Évènement sur Titre de Créance, la prorogation de l'échéance des Titres Indexés sur Titre de Créance à la livraison d'une Notification d'Extension, la cessation ou suspension de la computation des intérêts ou la computation et le paiement des intérêts suite à la Date d'Échéance Prévue s'appliqueront à chaque Titre Indexé sur Titre de Créance de manière distincte pour chaque pour Titre de Créance et au prorata de la portion du Montant Nominal de Titre de Créance attribuable à chacun de ces Titres Indexés sur Titre de Créance. Par conséquent, les Titres Indexés sur Titre de Créance feront l'objet d'un remboursement partiel pour chaque Évènement sur Titre de Créance, ce remboursement étant déterminé par rapport à la part que représente le Montant Nominal de Titre de Créance du Titre de Créance Affecté dans la somme des Montants Nominiaux de Titre de Créance de ce Titre de Créance affecté et de tous les autres Titres de Créance concernés par la survenance de cet Évènement sur Titre de Créance. Les autres dispositions de ces présentes Modalités des Titres Indexés sur Titre de Créance devront être interprétées en ce sens.

## 2.4 Remboursement suite à un Évènement Déclencheur de la Juste Valeur de Marché

Lorsque "Montant Déclencheur de la Juste Valeur de Marché" est spécifiée comme étant applicable dans les Conditions Définitives applicables, en cas de survenance d'un Évènement Déclencheur de la Juste Valeur de Marché, les Titres Indexés sur Titre de Créance peuvent être remboursés au gré de l'Émetteur dans leur intégralité, et non partiellement, par l'envoi d'une notification respectant un préavis d'une durée minimale et maximale précisée dans les Conditions Définitives applicables et adressée à l'Agent Payeur Principal ou à l'Agent de Registre, selon le cas, conformément à la Modalité Générale 14 (*Avis*) (cette notification étant irrévocable). Il n'est pas nécessaire que l'Évènement Déclencheur de la Juste Valeur de Marché perdure à un quelconque moment pour qu'une notification puisse être émise conformément à la présente Modalité des Titres Indexés sur Titre de Créance 2.4.

Les Titres Indexés sur Titre de Créance seront remboursés conformément à la présente Modalité des Titres Indexés sur Titre de Créance 2.4 à hauteur du Montant de Remboursement à la Juste Valeur de Marché.

Pour les besoins de la présente Modalité des Titres Indexés sur Titre de Créance 2.4, **Évènement Déclencheur de la Juste Valeur de Marché** signifie qu'à une date quelconque, le Montant de Remboursement à la Juste Valeur de Marché, exprimé comme un pourcentage du montant total en

principal dû en vertu des Titres Indexés sur Évènement de Crédit de la Souche concernée serait, en supposant que cette Souche de Titres Indexés sur Titre de Créance soit remboursée dans son intégralité à cette même date au Montant de Remboursement à la Juste Valeur de Marché, inférieur au Montant Déclencheur de la Juste Valeur de Marché spécifié par les Conditions Définitives applicables, tel que déterminé par l'Agent de Calcul.

## **2.5 Remboursement suite à un Évènement de Fusion**

Si cette Modalité des Titres Indexés sur Titre de Créance 2.5 est spécifiée comme étant applicable dans les Conditions Définitives applicables, dans l'hypothèse où l'Agent de Calcul a déterminé qu'un Évènement de Fusion a eu lieu, l'Émetteur concerné pourra notifier les Titulaires de Titre conformément à la Modalité Générale 14 (*Avis*) et rembourser l'intégralité, et non une partie, des Titres Indexés sur Titre de Créance à leur Montant de Remboursement à la Juste Valeur de Marché (tel que déterminé conformément à la Modalité Générale 6.7 (*Montants de Remboursement à la Juste Valeur de Marché*)) à la Date de Remboursement d'un Évènement de Fusion ou, si la Méthode de Règlement applicable est "Règlement Physique", les Titres seront remboursés conformément à la Modalité des Titres Indexés sur Titre de Créance 4 (*Règlement Physique*).

## **2.6 Remboursement suite à un Cas de Perturbation Additionnel**

Si l'Agent de Calcul détermine qu'un Cas de Perturbation Additionnel est survenu, l'Émetteur concerné pourra rembourser l'intégralité, et non une partie, des Titres sur notification aux Titulaires de Titres conformément à la Modalité Générale 14 (*Avis*). Si les Titres font l'objet d'un tel remboursement, l'Émetteur concerné procédera au paiement d'un montant à chaque Titulaire de Titre, pour chaque Titre, égal à ce qui sera déterminé comme étant le Montant de Remboursement à la Juste Valeur de Marché (tel que déterminé conformément à la Modalité Générale 6.7 (*Montants de Remboursement à la Juste Valeur de Marché*)) ou, si la Méthode de Règlement est "Règlement Physique", les Titres seront remboursés conformément à la Modalité des Titres Indexés sur Titre de Créance 4 (*Règlement Physique*).

## **2.7 Suspension des Obligations**

Si un Défaut de Paiement Potentiel survient pour un Titre de Créance, alors (sauf si l'Émetteur concerné en décide autrement et le notifie à l'Agent de Calcul et aux Titulaires de Titres), à compter de la date de ce Défaut de Paiement Potentiel, toute obligation de l'Émetteur concerné à rembourser un Titre Indexé sur Titre de Créance (y compris conformément à la Modalité des Titres Indexés sur Titre de Créance 2.2 (*Remboursement suite à la survenance d'une Date de Détermination d'Évènement sur Titre de Créance*)) ou à payer un quelconque montant d'intérêts qui serait par ailleurs exigible en vertu de ce Titre de Créance, dans la mesure où cela est lié au Titre de Créance concerné, sera et demeurera suspendue jusqu'au moment où l'Agent de Calcul détermine soit la survenance d'un Défaut de Paiement pour ce Titre de Créance soit que le Défaut de Paiement Potentiel a été réglé.

L'Émetteur notifiera les Titulaires de Titres de toute suspension conformément à cette Modalité Générale 14 (*Avis*) dans un délai de 14 jours après qu'il en soit lui-même informé.

Si l'Agent de Calcul détermine que le Défaut de Paiement Potentiel a été réglé, alors toutes les obligations de l'Émetteur concerné qui ont été suspendues conformément à cette Modalité des Titres Indexés sur Titre de Créance 2.7 reprendront et devront être réglées aux titulaires des Titres Indexés sur Titre de Créance au plus tard 3 Jours Ouvrés après que l'Agent de Calcul ait effectué cette détermination.

Lorsque le paiement du principal et des intérêts est suspendu conformément à cette Modalité des Titres Indexés sur Titre de Créance 2.7, le principal et les intérêts ne porteront pas intérêt.

## 2.8 Dispositions diverses relatives au Remboursement

Si les Titres Indexés sur Titre de Créance font l'objet d'un remboursement partiel, les Titres Indexés sur Titre de Créance concernés ou, en cas de Titres Indexés sur Titre de Créance émis sous la forme de Titres Matérialisés représentés par un Certificat Global Provisoire, ce Certificat Global Provisoire, reflèteront ce remboursement partiel. Par conséquent, suite à ce remboursement partiel, le montant nominal restant dû de chaque Titre sera réduit à toutes fins (y compris toute computation d'intérêts courus sur ce Titre).

Le remboursement d'un Titre Indexé sur Titre de Créance conformément à la Modalité des Titres Indexés sur Titre de Créance 2 (*Remboursement*), ainsi que le paiement des intérêts, le cas échéant, exigibles au titre de ce dernier, libérera l'Émetteur concerné de toutes ses obligations, ou de la portion concernée de ses obligations, en vertu de ce Titre.

Tout montant exigible aux termes de la Modalité des Titres Indexés sur Titre de Créance 2 (*Remboursement*) sera arrondi à la sous-unité inférieure la plus proche dans la devise concernée.

## 3 INTÉRÊTS

### 3.1 Cessation de Computation des Intérêts

- (a) À la survenance d'une Date de Détermination d'Évènement sur Titre de Créance pour un quelconque Titre Indexé sur Titre de Créance, ce Titre Indexé sur Titre de Créance (ou, en cas de Titre Indexé sur Panier de Titres de Créance, la fraction relative concernée déterminée conformément à la Modalité des Titres Indexés sur Titre de Créance 2.3 (*Titres Indexés sur Panier de Titres de Créance*)) cessera de porter intérêt à compter de la Date de Paiement des Intérêts (inclusive) qui précède immédiatement cette Date de Détermination d'Évènement sur Titre de Créance (ou, en cas de première Période d'Accumulation des Intérêts, la Date de Début de Période d'Accumulation des Intérêts).
- (b) Lorsque l'Agent de Calcul détermine qu'un Évènement de Fusion ou Cas de Perturbation Additionnel est survenu au titre d'un Titre Indexé sur Titre de Créance, ce Titre Indexé sur Titre de Créance cessera de porter intérêt à compter de la Date de Paiement des Intérêts (inclusive) qui précède immédiatement cette détermination.

### 3.2 Intérêts après l'Échéance Prévue

Nonobstant la Modalité des Titres Indexés sur Titre de Créance 3.1 (*Cessation de Computation des Intérêts*), chaque Titre Indexé sur Titre de Créance portera intérêt jusqu'à la Date d'Échéance Prévue (exclue) uniquement.

### 3.3 Dates de Paiement des Intérêts

Si les Titres Indexés sur Titre de Créance sont remboursés par anticipation suite à un Évènement sur Titre de Créance, Cas de Fusion ou Cas de Perturbation Additionnel, la Date d'Échéance Prévue, la Date d'Échéance (si elle ne correspond pas à la Date d'Échéance Prévue), la Date de Règlement en Espèces ou la/les Date(s) de Livraison, le cas échéant, ne constitueront pas des Dates de Paiement des Intérêts pour chaque Titre Indexé sur Titre de Créance (ou, en cas de Titre Indexé sur Panier de Titres de Créance, la fraction relative concernée déterminée conformément à la Modalité des Titres Indexés sur Titre de Créance 2.3 (*Titres Indexés sur Panier de Titres de Créance*)).



## 4 RÈGLEMENT PHYSIQUE

### 4.1 Livraison et paiement

Si "Règlement Physique" s'applique à un quelconque Titre Indexé sur Titre de Créance, alors, à la survenance d'une Date de Détermination d'Évènement sur Titre de Créance ou si l'Agent de Calcul détermine qu'un Évènement de Fusion ou un Cas de Perturbation Additionnel est survenu, l'Émetteur concerné ou un tiers qu'il aura désigné, devra, au plus tard à la Date de Règlement Physique correspondante et sous réserve des Modalités des Titres Indexés sur Titre de Créance 4.2 (*Règlement Partiel en Espèces Dû à une Impossibilité, Impraticabilité ou Illégalité*), 4.3 (*Non-Livraison des Titres de Créance*) et 4.6 (*Notification de Transfert d'Actifs*), rembourser ce Titre Indexé sur Titre de Créance ou, dans le cas de Titre Indexé sur Panier de Titres de Créance, la fraction concernée déterminée conformément à la Modalité des Titres Indexés sur Titre de Créance 2.3 (*Titres Indexés sur Panier de Titres de Créance*), respectivement :

- (a) en livrant une part au prorata des Titres Indexés sur Titre de Créance égale au Montant de Règlement Physique ;
- (b) en payant la part au prorata du Montant Arrondi d'Ajustement du Règlement Physique attribuable à ce Titre ; et
- (c) si le Montant de Couverture est exprimé par un nombre négatif, en payant au prorata de ce Titre un montant égal à la valeur absolue de cette part au prorata.

### 4.2 Règlement Partiel en Espèces Dû à une Impossibilité, Impraticabilité ou Illégalité

Si, en raison d'un évènement échappant au contrôle de l'Émetteur concerné, l'Agent de Calcul détermine qu'il est impossible, impraticable (notamment si l'Émetteur concerné reçoit des informations insuffisantes ou incorrectes sur le compte ou le transfert) ou illégal pour l'Émetteur concerné de Livrer ou, en raison d'un évènement échappant au contrôle de l'Émetteur concerné ou de tout Titulaire, l'Agent de Calcul détermine qu'il est impossible, impraticable ou illégal pour l'Émetteur concerné ou le Titulaire concerné d'accepter la Livraison de tous les Titres de Créance à la Date de Règlement Physique correspondante, alors l'Émetteur concerné Livrera à cette date tous les Titres de Créance qu'il est possible et légal de Livrer. Si l'un quelconque des Titres de Créance Non Livrables n'a pas été Livré au plus tard à la Dernière Date de Règlement Physique Autorisée, alors le règlement partiel en espèces s'appliquera à ce Titre de Créance et, en conséquence, l'Émetteur concerné versera aux Titulaires concernés un montant égal au Montant de Règlement Partiel en Espèces, ce montant devant être réparti au prorata entre les Titulaires à la Date de Règlement Partiel en Espèces.

### 4.3 Non-Livraison des Titres de Créance

Si l'Émetteur concerné ne Livre pas les Titres de Créance pour un motif qui ne résulte pas d'un évènement ou de circonstances visés par la Modalité des Titres Indexés sur Titre de Créance 4.2 (*Règlement Partiel en Espèces Dû à une Impossibilité, Impraticabilité ou Illégalité*), ce manquement ne constituera pas un cas de défaut pour les besoins des Titres et l'Émetteur concerné pourra continuer d'essayer de Livrer les Titres de Créance jusqu'à la Date de Règlement Physique Reportée.

Si, à la Date de Règlement Physique Reportée concernée, les Titres de Créance concernés n'ont pas été Livrés, alors le règlement partiel en espèces s'appliquera à ces Titres de Créance et l'Émetteur concerné versera aux Titulaires un montant égal au Montant de Règlement Partiel en Espèces, ce montant devant être réparti au prorata entre les Titulaires à la Date de Règlement Partiel en Espèces.

#### 4.4 Arrondi

Si le montant en principal restant dû des Titres de Créance à Livrer pour chaque Titre Indexé sur Titre de Créance à rembourser en vertu de cette Modalité des Titres Indexés sur Titre de Créance 4 à quelque moment que ce soit n'est pas égal à une valeur nominale autorisée (ou un multiple entier de celle-ci) de ces Titres de Créance, alors le Montant Nominal de Titre de Créance de ces Titres de Créance à Livrer sera arrondi à la baisse afin que le montant en principal restant dû des Titres de Créance à Livrer soit égal à la dénomination autorisée la plus proche ou un multiple de celle-ci ou, s'il n'y en a pas, zéro. Dans de telles circonstances, les Titres de Créance qui ne sont pas en mesure d'être Livrés seront, si et dans la mesure du possible, vendues par l'Émetteur concerné ou un agent qu'il aura désigné à cette fin et, s'ils sont ainsi vendus, l'Émetteur concerné réalisera un paiement pour chaque Titre Indexé sur Titre de Créance d'un montant équivalent à sa fraction au prorata des produits nets de cession y afférents dès que possible après leur réception.

#### 4.5 Livraison et frais

La Livraison d'un quelconque Titre de Créance conformément aux stipulations de cette Modalité des Titres Indexés sur Titre de Créance 4 sera réalisée dans des conditions commercialement raisonnables que l'Émetteur concerné estimera appropriées pour cette Livraison. Sous réserve des indications mentionnées par la définition de "Livrer", tous les frais, sans exception, de dépositaire, d'enregistrement, de traitement, frais de timbres et/ou autres frais ou charges (ensemble les **Frais de Livraison**) découlant de la Livraison et/ou du transfert du Montant de Règlement Physique seront payables par les Titulaires concernés, et aucune Livraison et/ou aucun transfert du Montant de Règlement Physique ne sera réalisé jusqu'à ce que l'ensemble des Frais de Livraison ait été payé par le Titulaire à la satisfaction de l'Agent de Livraison.

La Livraison et/ou le transfert des Titres de Créance sera reporté(e) jusqu'à ce que l'ensemble des frais et dépenses liés à cette Livraison ou ce transfert et payables par les Titulaires aient été payés à la satisfaction de l'Émetteur concerné.

#### 4.6 Notification de Transfert d'Actifs

Un Titulaire sera habilité à percevoir les montants ou les actifs qui lui sont spécifiés comme étant dus en vertu de cette Modalité des Titres Indexés sur Titre de Créance 4 à la survenance d'une Date de Détermination d'Évènement sur Titre de Créance seulement s'il s'est conformé à la Modalité des Titres Indexés sur Titre de Créance 4.7 (*Procédures de Règlement Physique*). Tant que les Titres Indexés sur Titre de Créance sont enregistrés dans un système de compensation, toute communication émanant de ce système de compensation pour le compte du Titulaire et comportant les informations requises pour une Notification de Transfert d'Actifs, sera considérée comme une Notification de Transfert d'Actifs. Si les Titres sont des Titres Matérialisés représentés par un Certificat Global Provisoire, la restitution des Titres Indexés sur Titre de Créance à cette fin sera effectuée par présentation du Certificat Global Provisoire et par son annotation établissant le montant en principal des Titres Indexés sur Titre de Créance auxquels la Notification de Transfert d'Actifs se rapporte.

#### 4.7 Procédures de Règlement Physique

##### (a) *Procédures des Titulaires*

Si tout Titre Indexé sur Titre de Créance vient à échéance pour remboursement, et si les Conditions Définitives applicables stipulent la clause Règlement Physique comme étant la Méthode de Règlement, toute Livraison des Titres de Créance relative au Montant de Règlement Physique aura lieu conformément aux lois boursières applicables et aux stipulations de la présente Modalité des Titres Indexés sur Titres de Créance 4.7.

- (i) Afin de recevoir le Montant de Règlement Physique, le Titulaire concerné devra (en agissant lui-même ou en s'assurant qu'un dépositaire, un conservateur ou une entité un rôle similaire relativement aux Titres agisse au nom du Titulaire à cet égard), au moins (I) trois (3) Jours Ouvrés, ou tel autre nombre spécifié dans les Conditions Définitives applicables ou (II) tel autre nombre inférieur de Jours Ouvrés déterminé par l'Agent de Calcul et notifié aux Titulaires de Titres, dans chaque cas avant la Date de Règlement Physique :
  - (A) si les Titres Indexés sur Titre de Créance sont des Titres Matérialisés représentés par un Certificat Global Provisoire, présenter une notification à Euroclear et/ou Clearstream, Luxembourg, le cas échéant, copie étant donnée à tout Agent Payeur ou Agent de Registre et à l'Émetteur concerné, via le Système EUCLID ou tout système équivalent ou venant à lui succéder (une **Notification EUCLID**) ; ou
  - (B) si le Titre Indexé sur Titre de Créance est un Titre Définitif Matérialisé au Porteur, remettre à l'Agent Payeur ce Titre Définitif Matérialisé au Porteur (ce terme comprenant, pour les besoins de la présente Modalité des Titres Indexés sur Titre de Créance, le/les Reçu(s) et, si applicable, tous les Coupons non arrivés à échéance conformément à la Modalité Générale 5 (*Paiements*)), une Notification de Transfert d'Actifs complétée et se présentant substantiellement sous la forme prévue du Contrat de Service Financier (la **Notification de Transfert d'Actifs**) (dont une copie peut être obtenue auprès des bureaux spécifiés de chacun des Agents Payeurs), une copie étant également adressée à l'Émetteur concerné.
- (ii) Le terme **Notification** employé ci-dessous fait référence à chacune des Notifications EUCLID et des Notifications de Transfert d'Actifs, le cas échéant.
- (iii) Chacune des Notifications EUCLID à laquelle il fait référence ci-dessus doit :
  - (A) préciser le nom et l'adresse du Titulaire concerné et la personne auprès de laquelle l'Agent de Livraison peut obtenir différents détails concernant la Livraison du Montant de Règlement Physique ;
  - (B) préciser le nombre de Titres Indexés sur Titre de Créance objet de la Notification et le numéro de compte du Titulaire auprès de Euroclear ou Clearstream, Luxembourg, le cas échéant, à débiter de ces Titres Indexés sur Titre de Créance ;
  - (C) donner une instruction irrévocable de, et autoriser Euroclear, ou Clearstream, Luxembourg, le cas échéant à, débiter le compte du Titulaire concerné de ces Titres Indexés sur Titre de Créance à la date à laquelle ces Titres Indexés Titres de Créance sont remboursés conformément à la Modalité des Titres Indexés sur Titre de Créance 4.1 (*Livraison et paiement*) ;
  - (D) fournir le certificat du Titulaire certifiant s'il est un résident des États-Unis d'Amérique (*U.S. Person*) ou une personne agissant pour le compte d'un résident des États-Unis d'Amérique (*U.S. Person*), ou une personne établie aux États-Unis d'Amérique (*person within the United States*) (ces termes ayant la définition qui est octroyée à leur équivalent en anglais dans la partie "*Regulation S*" du *U.S. Securities Act de 1933*) ; et

- (E) autoriser la production de cette Notification au cours de toute procédure juridique ou administrative.
- (iv) La Notification de Transfert d'Actifs à laquelle il fait référence ci-dessus doit :
  - (A) préciser le nom et l'adresse de la personne auprès de laquelle l'Agent de Livraison peut obtenir différents détails au titre de la Livraison du Montant de Règlement Physique ;
  - (B) autoriser la production de cette Notification au cours de toute procédure juridique ou administrative ; et
  - (C) fournir le certificat du Titulaire certifiant s'il est un résident des États-Unis d'Amérique (*U.S. Person*) ou une personne agissant pour le compte d'un résident des États-Unis d'Amérique (*U.S. Person*), ou une personne établie aux États-Unis d'Amérique (*person within the United States*) (ces termes ayant la définition qui est octroyée à leur équivalent en anglais dans la partie "*Regulation S*" du *U.S. Securities Act de 1933*).
- (v) Aucune Notification ne pourra être retirée après sa réception par Euroclear ou Clearstream, Luxembourg, l'Agent Payeur, le Teneur de Compte ou l'Émetteur concerné, le cas échéant.
- (vi) Après réception de cette Notification, le Titulaire concerné ne pourra plus transférer les Titres Indexés sur Titre de Créance objet de la Notification, et il ne sera donné suite à aucun transfert des Titres Indexés sur Titre de Créance qui y sont mentionnés représentés par un Certificat Global Provisoire par Euroclear et/ou Clearstream, Luxembourg.
- (vii) La détermination du fait que la Notification est valable et a été convenablement complétée et adressée conformément à la présente Modalité des Titres Indexés sur Titre de Crédit 4.7, sera effectuée par Euroclear et/ou Clearstream, Luxembourg ou l'Émetteur concerné, le cas échéant, après consultation de l'Agent de Livraison et sera déterminante et opposable à l'égard de l'Émetteur concerné et du Titulaire concerné.

**(b) Procédures de l'Émetteur concerné et d'autres personnes**

Dès la réception d'une Notification dûment complétée et (dans le cas de Titres Indexés sur Titre de Créance qui sont des Titres Définitifs Matérialisés au Porteur) le Titre Définitif Matérialisé au Porteur auquel la Notification se rapporte, l'Agent Payeur concerné et/ou Euroclear et/ou Clearstream, Luxembourg, le cas échéant, devront vérifier que la personne qui y est spécifiée comme titulaire de compte est effectivement le titulaire des Titres Indexés sur Titre de Créance selon ses registres.

Sous réserve des stipulations précédentes, s'agissant de Titres Indexés sur Titre de Créance, le Montant de Règlement Physique sera Livré aux risques du Titulaire concerné, d'une manière commercialement raisonnable telle que déterminée par l'Agent de Livraison comme étant appropriée à cette livraison à la Date de Règlement Physique de ces Titres Indexés sur Titre de Créance, sous réserve que le Titre Indexé sur Titre de Créance concerné sous forme de Titre Définitif Matérialisé au Porteur et la Notification soient livrés au plus tard la clôture des marchés à Luxembourg à la date (la **Date Limite de Notification**) se situant cinq (5) Jours Ouvrés (ou tout autre nombre indiqué dans les Conditions Définitives applicables) avant la Date de Règlement Physique.

**(c) *Retard ou Absence de la transmission de la Notification***

Si la Notification et, lorsque le Titre Indexé sur Titre de Créance est un Titre Définitif Matérialisé au Porteur, le Titre Définitif Matérialisé au Porteur correspondant, sont adressés à l'Émetteur concerné après la clôture des marchés à la Date Limite de Notification, alors le Montant de Règlement Physique sera livré dès que raisonnablement possible après la date d'exigibilité du remboursement des Titres Indexés sur Titre de Créance, aux risques du Titulaire concerné.

Afin de lever toute ambiguïté, sans préjudice de la Modalité des Titres Indexés sur Titre de Créance 4.1(b) et 4.1(c) (*Livraison et paiement*), ce Titulaire ne sera pas habilité à réclamer un quelconque paiement ou actif, que ce soit sous forme d'intérêts ou autrement, en cas de Livraison du Montant de Règlement Physique qui interviendrait après la date d'exigibilité du remboursement des Titres Indexés sur Titre de Créance conformément aux stipulations de la présente Modalité des Titres Indexés sur Titre de Créance 4.7 ou pour toute autre raison liée à des circonstances échappant au contrôle de l'Émetteur concerné.

**Si le Titulaire concerné ne transmet pas valablement (ou ne fait pas en sorte que soit transmise valablement en son nom) la Notification de la manière prévue dans ces Modalités, ou transmet une Notification (ou fait en sorte qu'une Notification soit transmise en son nom) un jour tombant 180 jours calendaires après la Date Limite de Notification, ou dans le cas de Titres Indexés sur Titre de Créance sous forme de Titres Définitifs Matérialisés au Porteur, ne transmet pas (ou ne fait pas en sorte que soit transmis) le Titre Définitif Matérialisé au Porteur y afférent ou ne paye pas les dépenses mentionnées à la Modalité des Titres Indexés sur Titre de Créance 4.5 (Livraison et frais), l'Émetteur concerné sera dispensé de ses obligations en vertu des Titres Indexés sur Titre de Créance et n'aura pas d'obligations supplémentaires et n'assumera aucune responsabilité à ce titre.**

**(d) *Livraison aux risques du Titulaire de Titres***

L'Émetteur livrera le Montant de Règlement Physique au Titulaire de Titres aux risques de ce dernier, et aucun paiement ni livraison supplémentaire ne sera dû à un Titulaire de Titres si le Montant de Règlement Physique est livré après sa date d'échéance, dans des circonstances échappant au contrôle de l'Émetteur concerné ou de l'Agent de Livraison.

**(e) *Exonération de toute autre responsabilité de l'Émetteur***

Suite à la livraison du Montant de Règlement Physique par l'Émetteur concerné à un Titulaire de Titres en vertu de la présente Modalité des Titres Indexés sur Titre de Créance 4.7 mais avant que le Titulaire de Titres (ou son mandataire) ne devienne le titulaire du Titre de Créance concerné (la **Période d'Intervention**), ni l'Émetteur concerné ni son agent ou mandataire (i) n'auront aucune obligation de livrer à ce Titulaire de Titres ou à tout bénéficiaire effectif ultérieur du Titre de Créance concerné, toute lettre, tout certificat, toute notification, toute circulaire, tout dividende ou tout autre document ou paiement quelconque reçu par l'Émetteur concerné, son agent ou son mandataire en sa qualité de titulaire du Titre de Créance concerné, (ii) n'exerceront tout ou partie des droits (y compris les droits de vote) s'attachant au Titre de Créance concerné pendant la Période d'Intervention, ni ne seront tenus par aucune obligation d'exercer l'un quelconque de ces droits au cours de la Période d'Intervention (que ce soit en son propre nom ou au nom d'un quelconque Titulaire de Titres ou bénéficiaire effectif ultérieur du Titre de Créance concerné), ni (iii) n'assumeront une responsabilité quelconque envers ce Titulaire de Titres ou tout propriétaire effectif ultérieur du Titre de Créance concerné au titre de

toute perte ou de tout dommage que ce Titulaire de Titres ou ce propriétaire effectif ultérieur pourrait subir en conséquence directe ou indirecte du fait que l'Émetteur concerné ou son agent ou mandataire serait enregistré en tant que propriétaire effectif du Titre de Créance concerné pendant cette Période d'Intervention.

**(f) Séquestre**

Si Séquestre est spécifié comme étant applicable par les Conditions Définitives applicables pour un Titre de Créance, l'Émetteur concerné ou un Titulaire de Titres peut demander que le Règlement Physique se fasse par l'intermédiaire d'un Agent de Séquestre (dans le cas d'une telle demande par un Titulaire, uniquement en rapport aux Titres détenus par ce Titulaire). Les coûts et dépenses encourus en rapport avec l'établissement de cette convention d'entiercement sont pris en charge par le Titulaire concerné.

## **5 STIPULATIONS DIVERSES RELATIVES AUX TITRES INDEXÉS SUR TITRES DE CRÉANCE**

### **5.1 Déterminations de l'Agent de Calcul**

La détermination par l'Agent de Calcul de tout montant ou sa décision sur toute situation, toutes circonstances, tout événement ou tout autre élément, ou la formation de tout avis ou l'exercice de toute faculté que l'Agent de Calcul doit ou peut faire, prendre, former ou exercer en vertu des Modalités des Titres Indexés sur Titre de Créance sera définitive à l'égard de l'Émetteur concerné, du Garant (le cas échéant) et des Titulaires et les lieront conformément aux Modalités Générales. Chaque fois que l'Agent de Calcul doit prendre une décision, il peut notamment statuer sur des questions d'interprétation, notamment juridique. Tout retard, ajournement ou report par l'Agent de Calcul dans l'exécution ou l'exercice de l'une quelconque de ses obligations ou facultés en vertu des Modalités des Titres Indexés sur Titre de Créance, y compris de manière non limitative la remise d'une notification à toute personne, n'affectera pas la validité ou le caractère opposable de tout exercice ou exécution ultérieur(e) de cette obligation ou faculté, et ni l'Agent de Calcul, ni l'Émetteur concerné et ni le Garant (le cas échéant) n'encourront, en l'absence de faute intentionnelle et de faute lourde, une quelconque responsabilité au titre, ou en conséquence, d'un tel retard, ajournement ou report.

### **5.2 Remise des Notifications**

Dans les meilleurs délais après réception d'une Notification d'Évènement sur Titre de Créance ou d'une Notification d'Informations Publiquement Disponible émanant de l'Agent de Calcul, l'Émetteur concerné informera ou fera en sorte que l'Agent de Calcul informe les Titulaires conformément à la Modalité Générale 14 (*Avis*).

### **5.3 Montant Nominal de Titre de Créance**

Le Montant Réalisable ou le Montant de Règlement Physique, le cas échéant, est déterminé par rapport au Montant Nominal de Titre de Créance, sous réserve des modalités prévues ci-dessous. Au moment de cette détermination, le montant principal restant dû des Titres de Créance peut être différent du Montant Nominal de Titre de Créance du fait d'un remboursement, d'une réduction, d'une augmentation ou tout autre événement lié à un Titre de Créance conformément à ses termes et conditions et, par conséquent, ce montant principal restant dû sera le montant qui est réalisé, Livré ou autrement évalué pour le calcul du Montant Réalisable ou du Montant de Règlement Physique.

Les Titulaires de Titres n'auront droit à aucun remboursement sur la différence entre le montant principal restant dû et le Montant Nominal de Titre de Créance et par conséquent, sous réserve qu'il y ait eu un Évènement de Conversion ou que les Titres de Créance aient été remboursés en tout ou partie, dans chaque cas au cours de la période allant de la Date de Conclusion (incluse) jusqu'à la Date

d'Extension (exclue), le Montant Réalisable ou le Montant de Règlement Physique, selon le cas, prendra en compte ce remboursement ou cet Évènement de Conversion, tel que déterminé dans chaque cas par l'Agent de Calcul.

#### 5.4 Date d'Effet des Notifications

Toute notification visée dans la Modalité des Titres Indexés sur Titre de Créance 5.2 (*Remise des Notifications*) ci-dessus qui est remise au plus tard à 17h00 (heure de Londres) lors d'un Jour Ouvré à Londres, prend effet à cette date, et, en cas de remise après cet horaire ou un jour qui n'est pas un Jour Ouvré à Londres, elle est réputée produire ses effets le Jour Ouvré à Londres qui suit.

## 6 DÉFINITIONS

Dans les présentes Modalités des Titres Indexés sur Titre de Créance :

**Actif (Asset)** désigne chaque obligation, titre de capital, montant en numéraire, titre, commission, (y compris une commission "*early-bird*" ou toute autre commission de consentement), droit et/ou autre actif, tangible ou non et qu'ils soient émis, encourus, payés ou fournis par l'Émetteur de Titre de Créance concerné ou une partie tierce (ou toute valeur qui a été réalisée ou pouvant être réalisée dans des circonstances où les droits et/ou actifs cessent d'exister).

**Affilié (Affiliate)** désigne, s'agissant d'une entité (la **Première Entité**), toute entité contrôlée, directement ou indirectement, par la Première Entité ; toute entité qui contrôle, directement ou indirectement, la Première Entité ; ou toute entité qui se trouve, directement ou indirectement sous le même contrôle que la Première Entité. À cette fin, "contrôle" désigne le fait de détenir la majorité des droits de vote de l'entité.

**Agence Souveraine (Sovereign Agency)** désigne tout(e) agence, émanation, ministère, service ou toute autre autorité (y compris, notamment, la banque centrale) d'un Souverain.

**Agent de Séquestre (Escrow Agent)** désigne une institution financière tierce indépendante (a) spécifiée par l'Émetteur concerné avant la Date de Règlement Physique ou (b) spécifiée dans les Conditions Définitives applicables, dans chaque cas sous réserve des stipulations de la convention de séquestre.

**Ajustement du Règlement Physique (Physical Settlement Adjustment)** désigne une réduction au niveau des Titres de Créance qui auraient été autrement Livrés conformément à la Modalité des Titres Indexés sur Titre de Créance 4.1 (*Livraison et paiement*) par un montant de Titres de Créance ayant une valeur de liquidation dans la Devise de Règlement égale au Montant de Couverture (si le Montant de Couverture est un chiffre positif, représentant un montant payable par l'Émetteur concerné ou ses Affiliés par rapport à la résiliation, au règlement ou à la reprise de couverture de toute Transaction de Couverture), arrondi à la dénomination entière supérieure la plus proche d'un Titre de Créance, ce montant étant déterminé par l'Agent de Calcul. Lorsque les Conditions Définitives applicables spécifient que le Montant de Couverture n'est pas applicable, l'Ajustement du Règlement Physique est égal à zéro.

**Augmentation du Coût de la Couverture (Increased Cost of Hedging)** signifie, à moins que l'Augmentation du Coût de la Couverture ne soit spécifiée comme étant inapplicable dans les Conditions Définitives applicables, que l'Émetteur concerné, le Garant (le cas échéant) et/ou leurs Affiliés respectifs, encourraient une augmentation importante (par rapport aux circonstances en vigueur à la Date de Conclusion) du montant des impôts, droits, frais ou dépenses (autres que les commissions de courtage) pour (A) acquérir, établir, reconstituer, substituer, préserver, dénouer ou céder les opérations ou les actifs qu'il juge nécessaires pour couvrir tout risque de cours (y compris, sans caractère limitatif, le risque de change) encouru par l'Émetteur concerné ou le Garant (s'il y a lieu) du fait de l'émission des Titres ou de l'exécution des obligations qui en résultent ou (B) réaliser, recouvrer ou verser les produits de ces opérations ou actifs, étant précisé que toute augmentation importante du montant encouru qui est exclusivement imputable à la détérioration de la

solvabilité de l'Émetteur concerné, du Garant (le cas échéant) et/ou de l'un de leurs Affiliés respectifs ne sera pas considérée comme une Augmentation du Coût de la Couverture.

**Autorité Gouvernementale (*Governmental Authority*)** désigne tout gouvernement de fait ou de droit (ou l'un de ses agences, émanations, ministères ou services), cour, tribunal, autorité administrative ou gouvernementale ou toute autre entité (privée ou publique) responsable de la régulation des marchés financiers (y compris la banque centrale) d'un Émetteur de Titre de Créance ou du pays de constitution de l'Émetteur de Titre de Créance concerné.

**Cas de Perturbation Additionnel (*Additional Disruption Event*)** désigne l'un quelconque des événements suivants : Changement Législatif et/ou Augmentation du Coût de la Couverture et/ou Perturbation des Opérations de Couverture, dans chaque cas sauf s'il est indiqué comme étant non applicable dans les Conditions Définitives applicables.

**Certification d'un Dirigeant (*Officer's Certification*)** désigne un certificat signé par un administrateur (ou une personne possédant des fonctions équivalentes en substance) de l'Émetteur concerné qui certifie la survenance d'un Événement sur Titre de Créance relativement à un Titre de Créance.

**Changement Législatif (*Change in Law*)** désigne, à moins que le Changement Législatif ne soit spécifié comme étant inapplicable dans les Conditions Définitives applicables, le fait que, à compter de la Date de Conclusion (A) en raison de l'adoption de ou d'une modification apportée à, une loi ou un règlement applicable (y compris, notamment, toute législation fiscale, exigence de solvabilité ou de fonds propres), ou (B) en raison de la promulgation, ou d'une modification apportée dans l'interprétation par une cour, un tribunal ou une autorité de contrôle compétent, d'une loi ou d'un règlement applicable (y compris toute mesure prise par une administration fiscale ou une autorité financière), ou, de leur effet conjugué s'ils se produisent plusieurs fois, l'Émetteur concerné détermine que :

- (a) qu'il n'est pas en mesure d'exécuter ses obligations résultant des Titres ou qu'il est devenu illégal de détenir, acquérir ou céder (i) toutes positions de couverture liées aux Titres ou (ii) les Titres de Créance ; ou
- (b) qu'il n'est pas en mesure de recevoir les paiements de la part, ou pour le compte, de l'Émetteur de Titre de Créance ou de transférer ces montants à un tiers ; ou
- (c) qu'il ou l'un de ses Affiliés supporterait un coût significativement majoré (y compris, notamment, au regard de toute exigence fiscale, de solvabilité et de fonds propres) pour le maintien des Titres ou pour la possession, l'acquisition ou la cession de toutes positions de couverture concernant les Titres.

**Contestation/Moratoire (*Repudiation/Moratorium*)** désigne le cas où un dirigeant habilité de l'Émetteur de Titre de Créance ou une Autorité Gouvernementale :

- (a) ne reconnaît pas, conteste, dénonce, rejette ou remet en cause, en tout ou partie, la validité d'un ou plusieurs Titres de Créance ; ou
- (b) déclare ou impose un moratoire, un gel, une suspension ou un report des paiements, qu'il soit de fait ou de droit, au titre d'un ou plusieurs Titres de Créance.

**Cotation (*Quotation*)** désigne, s'agissant de Titres de Créance ou de Titres de Créance Non Livrables, selon le cas, chaque Cotation Pleine et la Cotation Moyenne Pondérée obtenue et exprimée sous forme d'un montant pour le Montant de Cotation lors d'une Date d'Évaluation, de la façon suivante :

- (a) L'Agent de Calcul essaiera d'obtenir, pour chaque Date d'Évaluation Concernée, des Cotations Pleines de trois Intervenants de Marché BLN ou plus. Si l'Agent de Calcul est dans l'incapacité d'obtenir deux Cotations Pleines au moins le même Jour Ouvré BLN pendant trois Jours Ouvrés BLN suivant une



Date d'Évaluation Concernée, alors lors du Jour Ouvré BLN suivant (et, si nécessaire, chaque Jour Ouvré BLN ultérieur jusqu'au dixième Jour Ouvré BLN suivant la Date d'Évaluation Concernée applicable) il essaiera d'obtenir des Cotations Pleines d'au moins trois Intervenants de Marché BLN et, si au moins deux Cotations Pleines ne sont pas disponibles, une Cotation Moyenne Pondérée. Si l'Agent de Calcul est dans l'incapacité d'obtenir au moins deux Cotations Pleines ou une Cotation Moyenne Pondérée le même Jour Ouvré BLN au plus tard le dixième Jour Ouvré BLN suivant la Date d'Évaluation Concernée, les Cotations seront réputées être les Cotations Pleines obtenues auprès d'un Intervenant de Marché BLN à la Date d'Évaluation lors de ce dixième Jour Ouvré BLN, ou si aucune Cotation Pleine n'est obtenue, la moyenne pondérée de toutes les cotations fermes pour le Titre de Créance obtenues auprès des Intervenants de Marché BLN à l'Heure d'Évaluation lors de ce dixième Jour Ouvré BLN pour la fraction agrégée du Montant de Cotation pour lequel ces cotations ont été obtenues et une cotation sera réputée égale à zéro pour le solde du Montant de Cotation pour lequel ces cotations n'ont pas été obtenues ce jour-là.

(b) Si :

- (i) la mention "Inclure les Intérêts Courus" est spécifiée dans les Conditions Définitives applicables pour ce qui concerne les Cotations, ces Cotations incluront les intérêts courus mais impayés ;
- (ii) la mention "Exclure les Intérêts Courus" est spécifiée dans les Conditions Définitives applicables pour ce qui concerne les Cotations, ces Cotations n'incluront pas les intérêts courus mais impayés ; et
- (iii) aucune des mentions "Inclure les Intérêts Courus" et "Exclure les Intérêts Courus" n'est spécifiée dans les Conditions Définitives applicables pour ce qui concerne les Cotations, l'Agent de Calcul déterminera, sur la base des pratiques alors en vigueur sur le marché du Titre de Créance, si ces Cotations incluent ou excluent les intérêts courus mais impayés, et toutes les Cotations seront obtenues conformément à cette décision.
- (iv) toute Cotation obtenue sera exprimée par un Intervenant de Marché BLN sous forme d'un pourcentage, l'Agent de Calcul devra, aux fins des présentes, déterminer quel chiffre aurait été obtenu pour cette Cotation si elle avait été exprimée sous forme d'un montant payable au titre du Montant de Cotation ; et
- (v) un Évènement de Conversion est survenu, afin de déterminer une Cotation pour le Titre de Créance initial (dans la mesure du possible) le Montant de Cotation sera réduit par l'Agent de Calcul pour refléter la part du Montant Nominal de Titre de Créance pour le Titre de Créance qui n'a pas été affecté par cet Évènement de Conversion.

**Cotation Moyenne Pondérée (*Weighted Average Quotation*)** désigne, conformément aux cours acheteurs fournis par les Intervenants de Marché BLN, la moyenne pondérée des cotations fermes (exprimée sous forme de pourcentage de la Valeur Faciale du Titre de Créance) obtenues auprès des Intervenants de Marché BLN à l'Heure d'Évaluation, dans la mesure raisonnablement possible, chacune pour une Valeur Faciale du Titre de Créance ou du Titre de Créance Non Livrable, selon le cas, d'un montant aussi approchant du Montant de Cotation mais inférieur au Montant de Cotation et dont la somme s'élève approximativement au Montant de Cotation.

**Cotation Pleine (*Full Quotation*)** désigne, conformément aux cours acheteurs fournis par les Intervenants de Marché BLN, chaque cotation ferme (exprimée en montant exigible de la Valeur Faciale) étant obtenue auprès d'un Intervenant de Marché BLN à l'Heure d'Évaluation, dans la mesure raisonnablement possible, pour une Valeur Faciale du Titre de Créance ou, selon le cas, des Titres de Créance Non Livrables, égale au Montant de Cotation.

**Date d'Échéance (*Redemption Date*)** désigne la plus tardive des dates suivantes :

- (a) la Date d'Échéance Prévue ; et
- (b) la date tombant trois (3) Jours Ouvrés suivant la Date d'Extension.

**Date d'Échéance Prévue (*Scheduled Redemption Date*)** désigne la date spécifiée comme telle dans les Conditions Définitives applicables. Cette date sera soumise à ajustement en application de toute Convention de Jour Ouvré.

**Date d'Évaluation (*Valuation Date*)** désigne tout Jour Ouvré BLN tombant durant la période de Jours Ouvrés BLN telle que spécifiée dans les Conditions Définitives, ou si aucune période n'est ainsi spécifiée, durant la période de 122 Jours Ouvrés BLN après la Date de Détermination d'Évènement sur Titre de Créance.

**Date d'Évaluation Concernée (*Relevant Valuation Date*)** désigne la Date d'Évaluation ou la Date d'Évaluation du Titre de Créance Non Livrable, selon le cas.

**Date d'Évaluation du Titre de Créance Non Livrable (*Undeliverable Valuation Date*)** désigne la date qui tombe cinq (5) Jours Ouvrés BLN après la Dernière Date de Règlement Physique Autorisée ou, selon le cas, la Date de Règlement Physique Reportée.

**Date d'Extension (*Extension Date*)** désigne la plus tardive des dates suivantes :

- (a) la Date d'Échéance Prévue (ou, si cela est spécifié dans les Conditions Définitives applicables, tout autre date tombant un tel nombre de jours calendaires ou Jours Ouvrés tel que spécifié dans les Conditions Définitives applicables précédant immédiatement la Date d'Échéance Prévue) ; et
- (b) le troisième Jour Ouvré BLN suivant la Date d'Extension du Délai de Grâce si:
  - (i) le Défaut de Paiement est un Évènement sur Titre de Créance applicable pour tout Titre de Créance ;
  - (ii) l'Extension du Délai de Grâce est indiqué comme étant applicable pour ce Titre de Créance ; et
  - (iii) l'Émetteur concerné remet une Notification d'Extension en vertu du sous-paragraphe (b) de la définition y afférente.

**Date d'Extension du Délai de Grâce (*Grace Period Extension Date*)** désigne, si :

- (a) l'Extension du Délai de Grâce est indiquée comme étant applicable à un Titre de Créance dans les Conditions Définitives applicables ; et
- (b) un Défaut de Paiement Potentiel est survenu ou pourrait survenir au plus tard à la Date d'Échéance Prévue (déterminée par référence à l'Heure Concernée),

la date qui tombe le nombre de jours du Délai de Grâce après la date de ce Défaut de Paiement Potentiel.

**Date de Conclusion (*Trade Date*)** désigne la date indiquée comme telle dans les Conditions Définitives applicables.

**Date de Détermination d'Évènement sur Titre de Créance (*Bond Event Determination Date*)** désigne, s'agissant d'un quelconque Évènement sur Titre de Créance, la première date tombant avant ou à la Date d'Extension, à laquelle la Notification d'Évènement sur Titre de Créance ainsi que, si la Notification d'Informations Publiquement Disponibles est indiquée comme étant applicable dans les Conditions Définitives, la Notification d'Informations Publiquement Disponibles, sont remises par l'Émetteur concerné à l'Agent de Calcul et aux Titulaires de Titres.

**Date de Livraison (*Delivery Date*)** désigne, s'agissant d'un Titre de Créance, la date à laquelle ce Titre de Créance est Livré.

**Date de Règlement en Espèces (*Cash Settlement Date*)** désigne :

- (a) si l'expression "Règlement à Échéance" est indiquée comme étant "Applicable" dans les Conditions Définitives concernées, ou si ni "Applicable", ni "Sans Objet", n'est spécifié, la date la plus tardive entre (i) la Date d'Échéance Prévue et (ii) trois (3) Jours Ouvrés après le calcul par l'Agent de Calcul du Montant Réalisable et du Montant de Couverture ; ou
- (b) si l'expression "Règlement à Échéance" est indiquée comme étant "Sans Objet" dans les Conditions Définitives concernées, la date qui tombe le nombre de Jours Ouvrés spécifiés dans les Conditions Définitives concernées (ou, si aucun nombre de Jours Ouvrés n'est indiqué, trois (3) Jours Ouvrés) suivant immédiatement le calcul par l'Agent de Calcul du Montant Réalisable et du Montant de Couverture.

**Date de Règlement Partiel en Espèces (*Partial Cash Settlement Date*)** désigne, s'agissant d'un Titre de Créance Non Livrable, la date tombant trois (3) Jours Ouvrés BLN après le calcul du Montant Réalisable de ce Titre de Créance Non Livrable ou une autre date tombant un nombre de Jours Ouvrés BLN après le calcul du Montant Réalisable tel que spécifiée dans les Conditions Définitives applicables.

**Date de Règlement Physique (*Physical Settlement Date*)** désigne le dernier jour de la Période de Règlement Physique la plus longue suivant la survenance d'une Date de Détermination d'Évènement sur Titre de Créance ou la détermination par l'Agent de Calcul de la survenance d'un Évènement de Fusion ou d'un Cas de Perturbation Additionnel, selon le cas, tel que spécifié relativement à ce Titre de Créance.

**Date de Règlement Physique Reportée (*Extended Physical Settlement Date*)** désigne le nombre de Jours Ouvrés BLN et si ce nombre n'est pas spécifié, la date telle que déterminée par l'Agent de Calcul, à condition que cette date tombe au plus tard le 120ème Jour Ouvré BLN suivant la Date de Règlement Physique ou, en l'absence de détermination d'une telle date, le 120ème Jour Ouvré BLN, étant précisé que si, selon les modalités d'une Transaction de Couverture, le Titre de Créance peut ne pas être reçu par l'Émetteur concerné et/ou l'un de ses Affiliés au plus tard à la Date de Règlement Physique Reportée mais l'Émetteur concerné et/ou l'un de ses Affiliés, conformément aux modalités de la Transaction de Couverture, reçoit ou obtient ce Titre de Créance en substitution au plus tard à la date tombant trois (3) Jours Ouvrés BLN après la Date de Règlement Physique Reportée, cette date peut être reportée davantage, à une date tombant jusqu'à trois (3) Jours Ouvrés BLN après la Date de Règlement Physique Reportée initiale, ou toute date antérieure déterminée par l'Agent de Calcul.

**Date de Remboursement de l'Évènement de Fusion (*Merger Event Redemption Date*)** désigne la date spécifiée par l'Émetteur concerné dans la notification aux Titulaires.

**Date Limite de Notification (*Notice Cut-Off Date*)** a la signification donnée à ce terme à la Modalité des Titres Indexés sur Titre de Créance 4.7(b) (*Procédures de l'Émetteur concerné et d'autres personnes*).

**Défaut de Paiement (*Failure to Pay*)** désigne, après l'expiration de tout Délai de Grâce applicable (après la réalisation de toutes conditions suspensives dont peut dépendre le commencement de ce Délai de Grâce), l'inexécution par un Émetteur de Titre de Créance, à la date d'exigibilité et au lieu de paiement prévus, de toute obligation de paiement en vertu d'un Titre de Créance conformément aux termes et conditions de ce Titre de Créance à la date de ce défaut de paiement. Le montant exigible sera calculé sans tenir compte de l'une quelconque des stipulations applicables au Titre de Créance (quelle que soit sa nature) qui :

- (a) permet la limitation des paiements exigibles ou la distribution des fonds conformément aux stipulations applicable à ce Titre de Créance ou prévoit l'arrêt ou à la réduction de ces paiements ou distributions ;
- (b) autorise une Réduction du principal ou des intérêts sans le paiement de ces montants aux titulaires du Titre de Créance ;
- (c) permet la limitation des paiements exigibles à la distribution des fonds disponibles provenant de produits de certains actifs ou autorise la capitalisation ou le report des intérêts sur le Titre de Créance ou prévoit ou l'arrêt ou la réduction de ces paiements ou distributions ;
- (d) impose un plafond de coupon moyen pondéré (quelle que soit sa description) par le biais duquel le taux d'intérêt ou le droit concerné est limité, diminué ou augmenté et les stipulations applicables au Titre de Créance ne prévoient pas que la perte d'intérêts correspondante fasse l'objet d'un report, d'une capitalisation ou d'une autre mesure de compensation à une date future quelconque ; ou
- (e) autorise l'Émetteur de Titre de Créance à ne pas majorer un montant exigible en vertu de ce Titre de Créance lorsqu'il a été exigé de l'Émetteur de Titre de Créance qu'il procède à une retenue à la source ou à la déduction d'un montant sur cette somme au titre de tout impôt, charge, retenue à la source ou autre paiement à effectuer, verser, retenir ou déduire dans un quelconque pays.

**Défaut de Paiement Potentiel (*Potential Failure to Pay*)** désigne un évènement qui constituerait un Défaut de Paiement quant à un Titre de Créance, en l'absence de délai de grâce ou de toute condition suspensive dont dépend le commencement du délai de grâce applicable audit Titre de Créance, conformément aux stipulations applicables à ce Titre de Créance à la date de cet évènement.

**Délai de Grâce (*Grace Period*)** désigne :

- (a) sous réserve du sous-paragraphe (b) ci-dessous, le délai de grâce applicable aux paiements en vertu du Titre de Créance concerné conformément aux stipulations applicables à ce Titre de Créance en vigueur à la date à laquelle ce Titre de Créance est émis ; et
- (b) si l'Extension du Délai de Grâce est spécifiée comme étant applicable dans les Conditions Définitives applicables au Titre de Créance concernée, un Défaut de Paiement Potentiel s'est produit au plus tard à la Date d'Échéance Prévue (déterminée par référence à l'Heure Concernée) et le délai de grâce applicable, selon les dispositions qui le concernent, arrive à expiration au plus tard à la Date d'Expiration Prévue (déterminée par référence à l'Heure Concernée), le Délai de Grâce sera réputé être la période la plus courte entre ce délai de grâce et la période spécifiée comme telle dans les Conditions Définitives applicables ou, si aucune période n'est spécifiée, trente jours calendaires.

**Dernière Date de Règlement Physique Autorisée (*Latest Permissible Physical Settlement Date*)** désigne, s'agissant d'un règlement partiel en espèces dû à un Évènement de Règlement Potentiel en Espèces, 30 jours calendaires suivant la Date de Règlement Physique (ou toute date antérieure désignée par l'Agent de Calcul suite à sa conclusion que l'Émetteur concerné ou l'Agent de Livraison agissant pour son compte, est ou sera dans l'incapacité ou dans l'impossibilité de Livrer tout ou partie des Titres de Créance).

**Devise de Règlement (*Settlement Currency*)** désigne la devise spécifiée comme telle dans les Conditions Définitives applicables, ou si aucune devise n'est spécifiée dans les Conditions Définitives, la devise des Titres Indexés sur Titre de Créance.

**Devise de Titre de Créance (*Bond Currency*)** désigne la ou les devises dans lesquelles un Titre de Créance est libellé.

**Émetteur de Titre de Créance (*Bond Issuer*)** désigne la partie qui est le débiteur réel d'un Titre de Créance, tel que spécifié dans les Conditions Définitives applicables, et toute entité qui viendrait à lui succéder devenant le débiteur de ce Titre de Créance.

**Évènement de Conversion (*Exchange Event*)** désigne le fait que l'Agent de Calcul détermine qu'un Titre de Créance a été converti en tout ou partie en, ou fait l'objet d'un échange contre, tout autre actif ou actifs (quelle que soit sa nature).

**Évènement de Fusion (*Merger Event*)** signifie qu'à tout moment durant la période allant de la Date de Conclusion (incluse) jusqu'à la Date d'Échéance Prévues (exclue), l'Émetteur concerné ou le Garant (le cas échéant) se consolide, se regroupe ou fusionne avec, ou transfère tout ou une partie substantielle de ses actifs à un Émetteur de Titre de Créance, ou (le cas échéant) le Garant et un Émetteur de Titre de Créance ou l'Émetteur concerné et un Émetteur de Titre de Créance deviennent des Affiliés.

**Évènement de Règlement Potentiel en Espèces (*Potential Cash Settlement Event*)** désigne un évènement échappant au contrôle de l'Émetteur concerné (y compris, notamment, le défaut d'exécution du système de compensation ; ou résultant d'une loi, d'une réglementation ou de l'ordonnance d'un tribunal, mais à l'exclusion des conditions de marché ou de toute restriction contractuelle, légale et/ou réglementaire relative au Titre de Créance concerné ; ou résultant de l'absence de communication par le Titulaire à l'Émetteur concerné des détails sur les comptes de règlement ; ou du fait que le Titulaire n'a pas ouvert ou fait en sorte d'ouvrir les comptes ou si les Titulaires sont dans l'incapacité d'accepter la Livraison du portefeuille de Titres de Créance pour toute autre raison).

**Évènement sur Titre de Créance (*Bond Event*)** désigne, pour un Titre de Créance, la survenance au cours de la période allant de la Date de Conclusion (incluse) jusqu'à la Date d'Extension (exclue), d'un ou plusieurs des évènements suivants :

- (a) Défaut de Paiement ;
- (b) Contestation/Moratoire ;
- (c) Restructuration ;
- (d) Réduction ;
- (e) le Titre de Créance est désormais susceptible d'être déclaré exigible et payable avant la date où il aurait été autrement exigible et payable en conséquence de, ou sur la base de, la survenance d'un défaut, cas de défaut ou tout(e) autre condition ou évènement similaire (ou toute autre description dans les stipulations applicables à ce Titre de Créance à la Date de Conclusion), autre qu'un quelconque manquement d'effectuer un paiement exigé, en ce qui concerne l'Émetteur de Titre de Créance relativement à ce Titre de Créance ;
- (f) le Titre de Créance est devenu exigible et payable avant la date où il aurait été autrement exigible et payable en conséquence de, ou sur la base de, la survenance d'un défaut, cas de défaut ou tout(e) autre condition ou évènement similaire (ou toute autre description dans les stipulations applicables à ce Titre de Créance à la Date de Conclusion), autre qu'un quelconque manquement d'effectuer un paiement exigé, en ce qui concerne l'Émetteur de Titre de Créance relativement à ce Titre de Créance ; et
- (g) le Titre de Créance fait l'objet d'un remboursement en tout ou partie pour quelque raison que ce soit avant sa date d'échéance prévue (pour une autre raison que celle décrite au sous-paragraphe (f) ci-dessus),

dans chaque cas, tel que déterminé par l'Agent de Calcul.

Si la survenance d'un événement peut constituer un Évènement sur Titre de Créance, elle constituera un Évènement sur Titre de Créance, que cet événement résulte ou non, directement ou indirectement, de, ou fasse ou non l'objet, d'un moyen de défense fondé sur :

- (i) tout défaut, prétendu ou réel, de pouvoir ou de capacité d'un Émetteur de Titre de Créance pour conclure un Titre de Créance ;
- (ii) toute impossibilité de procéder à l'exécution forcée, toute illégalité, toute inopposabilité ou toute absence de validité, prétendue ou réelle, au titre d'un Titre de Créance (quelle que soit sa nature) ;
- (iii) tout(e) loi, ordonnance, règlement, décret, instruction (quelle qu'en soit la qualification) applicable, ou la promulgation de tout(e) loi, ordonnance, règlement, décret ou instruction, ou tout changement de l'interprétation qui en est faite par une cour, un tribunal, une autorité de contrôle ou un organe judiciaire ou administratif similaire compétent ou apparemment compétent ; ou
- (iv) l'instauration ou la modification d'un contrôle des changes, de restrictions en matière de mouvements de capitaux ou de toute autre restriction de même nature, édictés par une autorité monétaire ou toute autre autorité (quelle qu'en soit la dénomination).

**Heure Concernée (*Relevant Time*)** désigne au regard d'un Titre de Créance, l'heure de Greenwich Mean Time, l'heure de New York ou, lorsque l'Entité de Référence est immatriculée au Japon, l'heure de Tokyo, telle que spécifiée dans les Conditions Définitives applicables.

**Heure d'Évaluation (*Valuation Time*)** désigne l'heure indiquée par les Conditions Définitives applicables pour un Titre de Créance ou, si aucune heure n'est ainsi spécifiée, 11h00 sur le principal marché de négociation du Titre de Créance ou du Titre de Créance Non Livrable concerné, selon le cas.

**Heure Prévue Devise (*Currency Specified Time*)** désigne l'heure prévue telle que spécifiée dans les Conditions Définitives applicables pour les besoins du calcul du taux de change concerné.

**Informations Publiquement Disponibles (*Publicly Available Information*)** désigne des informations qui confirment raisonnablement tous faits pertinents relatifs à la décision selon laquelle un Évènement sur Titre de Créance décrit dans une Notification d'Évènement sur Titre de Créance a eu lieu et qui :

- (a) ont été publiés dans le nombre de Sources Publiques spécifié dans les Conditions Définitives, indépendamment du fait que l'accès à ces informations par leur lecteur ou utilisateur est payant ; étant précisé que si l'Agent de Calcul ou l'Émetteur concerné, le Garant (le cas échéant) ou l'un de leurs Affiliés respectifs, est cité comme source exclusive de ces informations, alors ces informations ne seront pas réputées être des Informations Publiquement Disponibles sauf si l'Agent de Calcul ou l'Émetteur concerné, le Garant (le cas échéant) ou l'un de leurs Affiliés respectifs agit en qualité de fiduciaire, agent fiscal ou administratif, agent compensateur ou payeur, agent de crédit ou banque correspondante au titre d'un Titre de Créance ;
- (b) sont des informations reçues de ou publiées par (i) un Émetteur de Titre de Créance (ou une Agence Souveraine pour un Émetteur de Titre de Créance qui est un Souverain) ou (ii) un fiduciaire, agent fiscal ou administratif, agent compensateur ou payeur, agent de crédit ou banque correspondante au titre d'un Titre de Créance ;
- (c) sont des informations reçues par l'Émetteur, le Garant ou l'un de leurs Affiliés en qualité de titulaire unique dus Titre de Créance pour lequel cet Évènement sur Titre de Créance est survenu ; ou
- (d) sont des informations contenues dans une requête ou une demande visant à intenter une procédure à l'encontre ou en faveur de l'Émetteur de Titre de Créance en vue d'obtenir un jugement de faillite ou d'insolvabilité ou toute autre mesure de redressement sur le fondement d'une loi en matière de faillite

ou d'insolvabilité ou de toute autre loi similaire affectant les droits des créanciers, ou une requête est présentée en vue de sa dissolution ou liquidation et, si une telle procédure ou requête est engagée ou présentée à son encontre, cette procédure ou requête (i) donne lieu à un jugement d'insolvabilité ou de faillite ou à l'adoption d'un plan de redressement ou à une décision de dissolution ou liquidation ou (ii) n'est pas rejetée, annulée, suspendue ou réduite dans les 30 jours civils suivant le début de cette procédure ou la présentation de cette requête ; ou

- (e) sont des informations contenues dans une décision, décret, notification ou dépôt de document (quelle que soit leur qualification) d'une cour, d'un tribunal, d'une bourse, d'une autorité de contrôle ou d'un organisme de tutelle, administratif ou judiciaire similaire.

Dans le cas où l'Agent de Calcul, l'Émetteur ou le Garant ou l'un quelconque de ses Affiliés est :

- (i) la seule source d'informations en sa qualité de fiduciaire, d'agent fiscal ou administratif, agent compensateur ou payeur, agent de crédit ou banque correspondante au titre d'un Titre de Créance ; ou
- (ii) le seul titulaire d'un Titre de Créance au titre duquel un Évènement sur Titre de Créance est survenu,

l'Agent de Calcul devra délivrer à l'Émetteur concerné une Certification d'un Dirigeant.

S'agissant de toutes informations de quelque type que ce soit décrites dans les paragraphes (b) à (e) ci-dessus, l'Agent de Calcul peut supposer que ces informations lui ont été transmises sans que cela ne constitue la violation d'une loi, d'un règlement ou d'un accord de confidentialité portant sur ces informations et que la partie divulguant ces informations n'a pris aucune mesure ni signé aucun contrat ou accord avec l'Émetteur du Titre de Créance ou l'un de ses Affiliés, qui serait enfreint par, ou interdirait, la divulgation de ces informations à des tiers.

Les Informations Publiquement Disponibles n'ont pas besoin d'indiquer que la survenance de l'Évènement sur Titre de Créance :

- (A) résulte du dépassement de tout Délai de Grâce applicable ; ou
- (B) a satisfait les critères subjectifs spécifiés dans certains Évènements sur Titre de Créance.

**Intervenant de Marché BLN (*BLN Dealer*)** désigne (a) un intervenant sur le marché des obligations du même type que le Titre de Créance pour lequel les cotations doivent être obtenues (telles que sélectionnées par l'Agent de Calcul) et peut inclure l'Agent de Calcul ou son Affilié et un Titulaire ou son Affilié, ou (b) tout autre intervenant de marché spécifié comme tel dans les Conditions Définitives applicables.

**Jour Ouvré à Londres (*London Business Day*)** désigne un jour où les banques commerciales et les marchés de change étrangers sont habituellement ouverts pour effectuer leurs règlements de paiement et les activités habituelles (y compris pour les opérations de change et les dépôts en devises étrangères) à Londres.

**Jour Ouvré BLN (*BLN Business Day*)** désigne, pour tout Titre de Créance, un jour qui est à la fois un jour où les banques commerciales et les marchés de change étrangers sont habituellement ouverts pour le règlement de paiements sur la ou les places spécifiées à cette fin dans les Conditions Définitives applicables pour le Titre de Créance en question, un Jour de Règlement TARGET2 (si l'expression "Jour de Règlement TARGET2" est spécifiée à cette fin dans les Conditions Définitives applicables à cet effet, ou, si une ou des places ne sont pas ainsi spécifiées et un jour où les banques commerciales et les marchés de change étrangers sont habituellement ouverts pour le règlement de paiements dans le pays de la devise du Titre Indexé sur Titre de Créance et le Montant Nominal de Titre de Créance concerné).

**Jour Ouvré de Délai de Grâce (*Grace Period Business Day*)** désigne un jour où les banques commerciales et les marchés de change étrangers sont généralement ouverts pour le règlement de paiements, sur la ou les

places et au(x) jour(s) spécifiés à cette fin dans les stipulations applicables au Titre de Créance concerné et si une ou des places ne sont pas ainsi spécifiées, dans le pays de la devise du Titre de Créance.

**Livrer (Deliver)** désigne le fait de livrer, céder par voie de novation, transférer, céder ou vendre, selon le cas, dans des conditions usuelles pour le règlement des Titres de Créance applicables (ce qui inclut la signature de toute la documentation nécessaire et la prise de toutes les autres mesures requises), afin de transmettre tous les droits, titres et prérogatives attachés aux Titres de Créance à l'Émetteur concerné ou aux Titulaires, selon le cas, libres et exempts de tous privilèges, sûretés, charges, réclamations ou servitudes (y compris, notamment, toute demande reconventionnelle, exception (autre qu'une demande reconventionnelle ou une exception décrite dans la définition "Évènement sur Titre de Créance") ou droit de compensation appartenant à ou exercé par l'Émetteur de Titre de Créance concerné). Les termes **Livraison** et **Livré** seront interprétés en conséquence.

**Méthode de Règlement (Settlement Method)** désigne :

- (a) le Règlement en Espèces ou le Règlement Physique comme indiqué dans les Conditions Définitives applicables ; ou
- (b) si aucune Méthode de Règlement n'est spécifiée dans les Conditions Définitives applicables, le Règlement en Espèces.

**Montant Arrondi de l'Ajustement du Règlement Physique (Physical Settlement Adjustment Rounding Amount)** désigne un montant (le cas échéant) égal à la différence entre la valeur absolue de l'Ajustement du Règlement Physique et la valeur de liquidation dans la Devise de Règlement du nombre entier de Titres de Créance que l'Émetteur concerné n'est pas tenu de Livrer par voie de compensation pour tout Montant de Couverture.

**Montant de Cotation (Quotation Amount)** désigne :

- (a) s'agissant d'un Titre de Créance, le Montant Nominal de Titre de Créance au moment de la Date d'Évaluation Concernée ; et
- (b) s'agissant de chaque type ou émission du Titre de Créance Non Livrable, un montant égal à la part du Montant Nominal de Titre de Créance de ce Titre de Créance Non Livrable (telle que déterminée par l'Agent de Calcul).

**Montant de Couverture (Hedge Amount)** désigne :

- (a) si "Montant de Couverture Unique" (*One-Way Hedge Amount*) est spécifié comme "applicable" dans les Conditions Définitives applicables, un montant, libellé dans la Devise de Règlement, sous réserve d'un minimum de zéro, déterminé par l'Agent de Calcul et égal à la somme de (sans duplication) tous les coûts et dépenses (y compris la perte de financement), impôts et droits encourus par l'Émetteur concerné (et/ou ses Affiliés pour son compte) dans le cadre du remboursement des Titres Indexés sur Titre de Créance et/ou de la résiliation, le règlement ou la reconstitution de toute Transaction de Couverture à ou autour de la Date de Détermination d'Évènement sur Titre de Créance ;
- (b) si "Montant de Couverture Double" (*Two-Way Hedge Amount*) est spécifié comme "applicable" dans les Conditions Définitives applicables, un montant libellé dans la Devise de Règlement (qui peut être exprimé par un nombre positif ou négatif), déterminé par l'Agent de Calcul et égal à la somme de (sans duplication) tous les gains et coûts encourus par l'Émetteur concerné et/ou ses Affiliés pour son compte dans le cadre du remboursement des Titres Indexés sur Titre de Créance et/ou de la résiliation, le règlement ou la reconstitution de toute Transaction de Couverture à ou autour de la Date de Détermination d'Évènement sur Titre de Créance. Un coût sera exprimé en valeur positif et un gain en valeur négative ; ou



- (c) si "Montant de Couverture" est spécifié comme "Sans Objet" dans les Conditions Définitives applicables, zéro.

**Montant de Règlement Partiel en Espèces (*Partial Cash Settlement Amount*)** désigne, lorsque la Méthode de Règlement applicable est le Règlement Physique, un montant déterminé par l'Agent de Calcul égal au Montant Réalisable calculé pour le Titre de Créance Non Livrable.

**Montant de Règlement Physique (*Physical Settlement Amount*)** désigne, s'agissant d'un quelconque Titre de Créance, le Titre de Créance, tel qu'ajusté par un quelconque Ajustement de Règlement Physique.

**Montant Nominal de Titre de Créance (*Bond Nominal Amount*)** désigne, pour chaque Titre de Créance, le montant nominal (exprimé en terme de Valeur Faciale) dans la Devise du Titre de Créance dudit Titre de Créance tel que spécifié dans les Conditions Définitives, sous réserve des dispositions de la Modalité des Titres Indexés sur Titre de Créance 5.3 (*Montant Nominal de Titre de Créance*).

**Montant Réalisable (*Realisable Amount*)** désigne la valeur réalisable du Titre de Créance ou du Titre de Créance Non Livrable, selon le cas, déterminée par l'Agent de Calcul comme étant la Cotation la plus élevée obtenue par l'Agent de Calcul (ou de toute autre manière conformément aux dispositions de la définition de "Cotation") en ce qui concerne une Date d'Évaluation Concernée et exprimée dans la Devise de Règlement en utilisant, si possible, un taux de change déterminé par l'Agent de Calcul par rapport au Taux de Devise sous réserve que :

- (a) pour un Titre de Créance réalisable sous forme d'espèces (en tout ou en partie), le Montant Réalisable de cette fraction de Titre de Créance liée aux espèces sera égal au montant en espèces exprimé dans la Devise de Règlement en utilisant, si possible, un taux de change déterminé par l'Agent de Calcul par rapport au Taux de Devise ; et
- (b) pour un Titre de Créance qui a été soumis à Événement de Conversion, le Montant Réalisable sera déterminé par l'Agent de Calcul, agissant d'une manière commercialement raisonnable, par rapport aux sources de détermination du prix comme il lui semble souhaitable au vue des circonstances et, dans le cas du Set d'Actifs, par référence à la Valeur de Marché d'Actif de chaque Actif inclus dans le Set d'Actifs.

**Notification de Transfert d'Actifs** a la signification donnée à ce terme dans la Modalité des Titres Indexés sur Titre de Créance 4.7 (*Procédures de Règlement Physique*).

**Notification d'Événement sur Titre de Créance (*Bond Event Notice*)** désigne une notification irrévocable par l'Agent de Calcul (qui sera faite par écrit (y compris télécopie et/ou email et/ou par téléphone) à l'Émetteur concerné décrivant un Événement sur Titre de Créance étant survenu après la Date de Conclusion (déterminée par référence à l'Heure Concernée) et au plus tard à la Date d'Extension (déterminée par référence à l'Heure Concernée). Une Notification d'Événement sur Titre de Créance doit contenir une description raisonnablement détaillée des faits pertinents permettant de déterminer si un Événement sur Titre de Créance s'est produit. L'Événement sur Titre de Créance qui est l'objet de la Notification d'Événement sur Titre de Créance ne doit pas nécessairement être en cours à la date à laquelle la Notification d'Événement sur Titre de Créance prend effet.

**Notification d'Extension (*Extension Notice*)** désigne une notification de l'Émetteur concerné à l'Agent de Calcul et aux Titulaires informant de ce qui suit en ce qui concerne un Titre de Créance :

- (a) sans préjudice du sous-paragraphe (b) ci-dessous, un Événement sur Titre de Créance s'est produit ou pourrait se produire au plus tard à la Date d'Échéance Prévue ; ou
- (b) un Défaut de Paiement Potentiel s'est produit ou pourrait se produire au plus tard à la Date d'Échéance Prévue (déterminée par référence à l'Heure Concernée).

**Notification d'Informations Publiquement Disponibles** (*Notice of Publicly Available Information*) désigne une notification irrévocable de l'Agent de Calcul (qui peut être effectuée par téléphone) à l'Émetteur concerné qui cite les Informations Publiquement Disponibles confirmant la survenance de l'Évènement sur Titre de Créance, selon le cas, décrit dans la Notification d'Évènement sur Titre de Créance. La notification doit contenir une copie, ou une description raisonnablement détaillée, des Informations Publiquement Disponibles concernées. Si la Notification d'Informations Publiquement Disponibles est spécifiée comme étant applicable dans les Conditions Définitives et si une Notification d'Évènement sur Titre de Créance contient des Informations Publiquement Disponibles, cette Notification d'Évènement sur Titre de Créance sera également réputée être une Notification d'Informations Publiquement Disponibles.

**Page Écran Devise** (*Currency Screen Page*) désigne la page écran concernée telle que spécifiée dans les Conditions Définitives applicables pour les besoins du calcul du taux de change concerné.

**Période de Règlement Physique** (*Physical Settlement Period*) désigne le nombre de Jours Ouvrés BLN spécifié comme tel dans les Conditions Définitives ou, si le nombre de Jours Ouvrés BLN n'est pas spécifié, alors le nombre le plus élevé de Jours Ouvrés BLN pour règlement conformément aux pratiques de marché alors en vigueur pour ce Titre de Créance, tel que déterminé par l'Agent de Calcul.

**Perturbation des Opérations de Couverture** (*Hedging Disruption*) désigne, à moins que la Perturbation des Opérations de Couverture ne soit indiquée comme étant inapplicable dans les Conditions Définitives applicables, la situation dans laquelle l'Émetteur concerné, le Garant (s'il y a lieu) et/ou l'un quelconque de leurs Affiliés respectifs se trouvent dans l'incapacité, en dépit de leurs efforts raisonnables, (a) d'acquérir, d'établir, de rétablir, de remplacer, de maintenir, de dénouer ou de céder toute(s) transaction(s) ou tout(s) actif(s), contrat(s) à terme ou contrat(s) sur option qu'il jugera nécessaire(s) pour couvrir tout risque de cours (y compris, sans caractère limitatif, le risque de change) encouru par l'Émetteur concerné ou le Garant (s'il y a lieu) du fait de l'émission des Titres et de l'exécution de ses obligations en vertu des Titres, ou (b) de réaliser, recouvrer, verser, recevoir, rapatrier ou transférer librement les produits de l'une quelconque de ces transactions ou de l'un quelconque de ces actifs, contrat(s) à terme ou contrat(s) sur option ou d'une quelconque position de couverture concernée relativement aux Titres.

**Réduction** (*Writedown*) désigne la survenance d'un des cas suivants à tout moment à compter de la Date de Conclusion :

- (a) l'imputation d'une réduction ou d'une perte (de quelque façon qu'elle soit décrite dans les dispositions applicables au Titre de Créance) ayant pour conséquence une réduction du montant exigible à une quelconque date de paiement (autre que suite à un paiement du principal prévu ou imprévu) ; ou
- (b) l'imputation d'une insuffisance ou d'une perte avérée sur un montant en principal (de quelque façon qu'elle soit décrite dans les dispositions applicables au Titre de Créance) ayant pour conséquence une réduction ou subordination des intérêts en cours payables en vertu de ce Titre de Créance ;
- (c) la renonciation à un quelconque montant en principal par les titulaires de ce Titre de Créance conformément à un avenant aux dispositions de ce Titre de Créance ayant pour conséquence une réduction du montant exigible à une quelconque date de paiement ; ou
- (d) l'Agent de Calcul détermine de toute autre manière qu'une réduction a été appliquée sur le principal ou les intérêts liés à ce Titre de Créance.

**Règlement en Espèces** (*Cash Settlement*) désigne la méthode de règlement prévue à la Modalité des Titres Indexés sur Titre de Créance 2.2(b) (*Remboursement suite à la survenance d'une Date de Détermination d'Évènement sur Titre de Créance*).

**Règlement Physique (*Physical Settlement*)** désigne la méthode de règlement prévue dans la Modalité des Titres Indexés sur Titre de Créance 2.2(a) (*Remboursement suite à la survenance d'une Date de Détermination d'Évènement sur Titre de Créance*).

**Restructuration (*Restructuring*)** désigne que l'Agent de Calcul a déterminé que, s'agissant d'un Titre de Créance, la survenance de l'un ou plusieurs des événements suivants sous une forme qui lie tous les titulaires de ce Titre de Créance, est convenue entre l'Émetteur de Titre de Créance ou une Autorité Gouvernementale et un nombre suffisant de titulaires de ce Titre de Créance permettant d'engager tous les titulaires de ce Titre de Créance, ou est annoncée (ou décrétée de toute autre manière) par un Émetteur de Titre de Créance ou une Autorité Gouvernementale sous une forme qui engage tous les titulaires de ce Titre de Créance (y compris par voie d'échange), dès lors que cet événement n'est pas expressément prévu dans les modalités de ce Titre de Créance en vigueur à la Date de Conclusion :

- (a) une réduction du taux ou du montant des intérêts payables ou du montant des intérêts à courir prévus (y compris par le biais d'un changement dénomination) ;
- (b) une réduction du montant de la prime ou du principal dû à l'échéance ou aux dates de remboursement prévues (y compris par le biais d'un changement dénomination) ;
- (c) tout report d'une ou plusieurs dates auxquelles il est prévu (A) qu'un paiement d'intérêts ait lieu ou que des intérêts commencent à courir ou (B) qu'un remboursement du principal ou qu'un paiement de prime ait lieu ;
- (d) une modification du rang de priorité de paiement d'un Titre de Créance, entraînant la Subordination de ce Titre de Créance à toute autre titre de créance ;
- (e) l'échange ou la conversion d'un Titre de Créance avec ou en toute autre forme de titre ou d'actif (quelle que soit sa nature) ; ou
- (f) tout changement concernant la devise ou la composition d'un paiement en principal, prime ou intérêts dans toute autre devise.

**Set d'Actifs (*Asset Package*)** désigne, relativement à un Évènement de Conversion, tous les Actifs proportionnellement reçus ou retenus par Titulaire Concerné relativement à cet Évènement de Conversion. Si le Titulaire Concerné dispose d'un choix d'Actifs ou de combinaisons d'Actifs, le Set d'Actifs sera le Set d'Actifs le Plus Large. Si le Titulaire Concerné ne reçoit ni ne retient ni n'est invité à choisir quoi que ce soit, le Set d'Actifs sera réputé avoir une valeur égale à zéro.

**Set d'Actifs le Plus Large (*Largest Asset Package*)** désigne, relativement à un événement de Conversion, le set d'Actifs dont la valeur réalisable immédiate est la plus élevée, tel que déterminé par l'Agent de Calcul.

**Source Publique (*Public Source*)** désigne chaque source d'Informations Publiquement Disponibles spécifiée en tant que telle dans les Conditions Définitives applicables (ou, si aucune source n'est spécifiée dans les Conditions Définitives, Bloomberg Service, Dow Jones Telerate Service, Reuter Monitor Money Rates Services, Dow Jones News Wire, Wall Street Journal, New York Times, Nihon Keizai Shinbun, Asahi Shinbun, Yomiuri Shinbun, Financial Times, La Tribune, Les Echos ou The Australian Financial Review (ainsi que les publications les remplaçant), les principales sources d'actualité économique dans le pays d'établissement de l'Émetteur de Titre de Créance et toutes autres sources d'informations reconnues, publiées ou diffusées électroniquement à l'échelle mondiale).

**Souverain (*Sovereign*)** désigne tout État, tout(e) division ou gouvernement politique ou toute agence, émanation, ministère, service ou autre autorité (y compris, notamment, la banque centrale) dudit État.

**Subordination (*Subordination*)** désigne, concernant un Titre de Créance (l'**Obligation Subordonnée**) et une autre obligation de l'Émetteur de Titre de Créance à laquelle ce Titre de Créance est comparé (l'**Obligation Senior**), un accord contractuel, une fiducie ou un accord similaire disposant que (a) après la liquidation, la dissolution, le redressement judiciaire ou la réorganisation de l'Émetteur de Titre de Créance, les créances des titulaires de l'Obligation Senior seront honorées avant celles des titulaires de l'Obligation Subordonnée ou (b) les titulaires de l'Obligation Subordonnée n'auront ni le droit de recevoir ni de retenir des paiements relatifs à leurs créances à l'encontre l'Émetteur de Titre de Créance tant que l'Émetteur de Titre de Créance a des arriérés de paiement ou se trouve en défaut de paiement au titre de l'Obligation Senior. "Subordonné" sera interprété en conséquence. Aux fins de déterminer si une Subordination existe ou si une obligation est Subordonnée à une autre à laquelle elle est comparée, l'existence de créanciers prioritaires par l'effet de la loi ou l'existence de biens affectés en garantie, d'un soutien au crédit ou d'autres accords d'amélioration du crédit ne doivent pas être prise en compte, hormis le fait que, nonobstant ce qui précède, les priorités qui résultent de l'application de la loi sont prises en compte lorsque l'Émetteur de Titre de Créance est un Souverain.

**Taux de Devise (*Currency Rate*)** désigne s'agissant d'un Titre de Créance, le taux de conversion entre la Devise de Règlement et la devise dans laquelle le Titre de Créance est libellé. Le taux concerné sera le taux publié sur la Page Écran Devise à l'Heure Prévue Devise, ou si aucune Page Écran Devise n'est spécifiée dans les Conditions Définitives applicables ou si la Page Écran Devise n'est pas disponible, le taux concerné sera le taux tel que déterminé par l'Agent de Calcul.

**Titre de Créance (*Bond*)** désigne le titre de créance spécifié comme tel dans les Conditions Définitives (en l'identifiant, notamment, par son code ISIN ou tout autre numéro d'identification de titres, montant en principal à son émission et tout taux d'intérêt applicable) avec le Montant Nominal de Titre Créance tel que spécifié dans les Conditions Définitives sous réserve que, pour les besoins du calcul du Montant Réalisable ou du Montant de Règlement Physique, selon le cas, (i) à la survenance d'un Évènement de Conversion au cours de la période allant de la Date de Conclusion (inclusive) jusqu'à la Date d'Extension (exclusive), le Set d'Actifs pour lequel l'Agent de Calcul estime qu'ils auraient été reçu(s) par un titulaire du Titre de Créance (le **Titulaire Concerné**) s'il avait détenu le Titre de Créance pour un montant égal au Montant Nominal de Titre de Créance spécifié dans les Conditions Définitives seront réputés faisant partie du Titre de Créance et (ii) dans la mesure où ce Titre de Créance à hauteur d'un montant égal au Montant Nominal de Titre de Créance fait l'objet d'un remboursement en tout ou partie au cours de la période allant de la Date de Conclusion (inclusive) jusqu'à la Date d'Extension (exclusive), l'expression "Titre de Créance" comprend une somme d'argent équivalente aux produits de ce remboursement pour lesquels l'Agent de Calcul estime qu'ils auraient été reçu(s) par l'Émetteur s'il avait détenu le Titre de Créance pour un montant égal au Montant Nominal de Titre de Créance.

**Titre de Créance Non Livrable (*Undeliverable Bond*)** désigne un Titre de Créance, ou une fraction de ce Titre de Créance qu'il est, à la Date de Règlement Physique de ce Titre de Créance, et selon l'avis de l'Agent de Calcul pour quelque raison que ce soit (y compris, notamment, la non-remise par le Titulaire d'une Notification de Transfert d'Actifs, la défaillance du système de compensation, ou la conséquence d'une loi, d'un règlement, de l'ordonnance d'un tribunal ou des conditions de marché), impossible, irréalisable ou illégal de Livrer à la Date de Règlement Physique.

**Titre de Créance Unique BLN (*Single Bond BLN*)** désigne les Titres Indexés sur Titre de Créance qui sont adossés à un Titre de Créance Unique.

**Titre Indexé sur Panier de Titres de Créance (*Basket BLN*)** désigne des Titres Indexés sur Titre de Créance qui sont adossés à plus d'un Titre de Créance, tel que spécifié dans les Conditions Définitives applicables.

**Transaction de Couverture (*Hedge Transaction*)** désigne toute transaction ou position de trading réalisée ou détenue par l'Émetteur concerné et/ou l'un de ses Affiliés afin de couvrir, directement ou indirectement, les

obligations ou les positions de l'Émetteur concerné (en tout ou partie) pour les Titres Indexés sur Titre de Créance (y compris, notamment, toute opération de swap de taux, option de swap, swap de base, opération à terme sur taux, swap de matières premières, option sur matières premières, swap sur actions ou sur indice actions, option sur taux d'intérêt, opération de change, opération de swap d'actifs, opération de dérivés de crédit ou opération de financement telle que, mais pas uniquement, un accord interne de financement ou une opération de pension livrée).

**Valeur de Marché d'Actif (*Asset Market Value*)** désigne la valeur de marché d'un Actif, telle que déterminée par l'Agent de Calcul par référence à une valorisation spécifique adéquate ou à une source de prix ou conformément à une méthodologie déterminée par l'Agent de Calcul.

**Valeur Faciale (*Face Amount*)** désigne, s'agissant d'un Titre de Créance, la valeur faciale de ce Titre de Créance qui, à sa date d'émission, est exigible à maturité.

## ANNEXE 4 – MODALITÉS DES TITRES À DEVISE ALTERNATIVE

*La présente annexe contient les modalités supplémentaires pour les Titres à Devise Alternative.*

*Les modalités applicables aux Titres à Devise Alternative comprennent les Modalités Générales et les Modalités Supplémentaires, chacune sous réserve des ajouts qui pourront leur être apportés par les Conditions Définitives concernées.*

*Les termes commençant par des majuscules qui ne sont pas définis dans les présentes Modalités des Titres à Devise Alternative ou ailleurs dans les Modalités des Titres auront la signification qui leur est donnée dans les Conditions Définitives applicables.*

*Les présentes modalités (les **Modalités des Titres à Devise Alternative**) s'appliquent aux Titres si les Conditions Définitives applicables précisent que les Modalités des Titres à Devise Alternative sont applicables. Ces Modalités des Titres à Devise Alternative s'appliquent sous réserve des ajouts qui pourront leur être apportés par les Conditions Définitives applicables.*

### 1 DÉFINITIONS

**Autorité Gouvernementale (Governmental Authority)** désigne tout gouvernement de fait ou de droit (ou l'une quelconque de ses agences ou émanations), cour, tribunal, autorité administrative ou toute autre autorité gouvernementale ou toute autre entité (privée ou publique) responsable de la réglementation des marchés financiers (y compris la banque centrale) du Pays de la Devise de Paiement Prévue.

**Caractéristique de Détermination du Coupon (Intérêts) Double Devise (Dual Currency (Interest) Payoff Feature)** a la signification donnée à ce terme au Chapitre 11 (*Modalités de la Caractéristique de Détermination du Coupon (Intérêts) Double Devise*), Partie A de l'Annexe 9 (*Modalités des Méthodes de Remboursement*).

**Caractéristique de Détermination du Remboursement (Remboursement) Double Devise (Dual Currency (Redemption) Payoff Feature)** a la signification qui l'est donnée au Chapitre 3 (*Modalités de la Caractéristique de Détermination du Remboursement (Remboursement) Double Devise*), Partie B de l'Annexe 9 (*Modalités des Méthodes de Remboursement*).

**Cas de Devise Alternative (Alternative Currency Event)** désigne un Cas de Non-Liquidité, un Cas de Non-Transférabilité ou un Cas de Non-Convertibilité.

**Cas de Non-Convertibilité (Inconvertibility)** désigne la survenance d'un événement qui rend impossible, irréalisable ou illicite pour l'Émetteur concerné et/ou l'un quelconque de ses Affiliés, la conversion de tout montant depuis ou dans la Devise de Paiement de Prévue dont le paiement pourrait être exigé par l'Émetteur concerné en vertu des Titres à une date de paiement ou de tout autre montant tel que déterminé par l'Agent de Calcul sur le marché de change habituel de la Devise de Paiement Prévue dans le Pays de la Devise de Paiement Prévue, autre qu'un événement pour lequel ce caractère impossible, irréalisable ou illicite est uniquement due au manquement d'une partie à se conformer aux lois, normes ou règlements promulgués par une Autorité Gouvernementale (à moins que ces lois, normes ou règlements ne soient promulgués après la Date d'Émission de la Souche de Titres concernée et qu'il est impossible pour l'Émetteur concerné et/ou l'un quelconque de ses Affiliés, du fait d'un événement hors de son contrôle, de se conformer à ces lois, normes ou règlements).

**Cas de Non-Liquidité (Illiquidity)** désigne le fait que le marché de change habituel de la Devise de Paiement Prévue dans le Pays de la Devise de Paiement Prévue devient illiquide en conséquence de quoi l'Émetteur concerné et/ou l'un quelconque de ses Affiliés ne peut obtenir suffisamment de Devise de Paiement Prévue

afin de procéder au paiement, ou de se libérer, de toute autre obligation en vertu des Titres, tel que déterminé par l'Agent de Calcul.

**Cas de Non-Transférabilité (*Non-Transferability*)** désigne la survenance d'un événement qui rend impossible, irréalisable ou illicite pour l'Émetteur concerné et/ou l'un quelconque de ses Affiliés, le transfert de la Devise de Paiement Prévues entre comptes situés dans le Pays de la Devise de Paiement Prévues ou depuis un compte situé dans le Pays de la Devise de Paiement Prévues vers un compte situé en dehors du Pays de la Devise de Paiement Prévues, autre qu'un événement pour lequel ce caractère impossible, irréalisable ou illicite est uniquement due au manquement de l'Émetteur concerné et/ou Affilié concerné à se conformer aux lois, normes ou règlements promulgués par une Autorité Gouvernementale (à moins que ces lois, normes ou règlements ne soient promulgués après la Date d'Émission de la Souche de Titres concernée et qu'il est impossible pour l'Émetteur concerné et/ou l'un quelconque de ses Affiliés, du fait d'un événement hors de son contrôle, de se conformer à ces lois, normes ou règlements).

**Devise Alternative (*Alternative Currency*)** désigne le Dollar des États-Unis d'Amérique ou tout autre devise équivalente spécifiée comme telle dans les Conditions Définitives applicables (ou toute autre devise légale venant à la remplacer).

**Devise de Paiement Prévues (*Scheduled Payment Currency*)** désigne la devise spécifiée comme telle dans les Conditions Définitives applicables.

**Devise de Remboursement (*Redemption Currency*)** a la signification donnée à ce terme dans les Modalités de la Caractéristique de Détermination du Coupon et du Remboursement (Remboursement) Double Devise.

**Devise des Intérêts (*Interest Currency*)** a la signification donnée à ce terme dans la Caractéristique de Détermination du Coupon et du Remboursement (Remboursement) Double Devise.

**Hong Kong** désigne la Région Administrative Spéciale de Hong Kong de la République Populaire de Chine.

**Pays de la Devise de Paiement Prévues (*Scheduled Payment Currency Jurisdiction*)** désigne (a) si les Conditions Définitives applicables spécifient BNY comme étant la Devise de Paiement Prévues, Hong Kong ou (b) tout autre pays spécifié comme tel dans les Conditions Définitives applicables en rapport avec la Devise de Paiement Prévues.

**RPC (*PRC*)** désigne la République Populaire de Chine.

**Taux de Règlement Alternatif (*Alternative Settlement Rate*)** désigne le taux de change au comptant entre la Devise de Paiement Prévues et la Devise Alternative déterminée par l'Agent de Calcul, en prenant en considération toutes les informations disponibles que l'Agent de Calcul jugent pertinentes (y compris, sans caractère limitatif, lorsque la Devise de Paiement Prévues est le CNY, les informations de prix obtenues auprès du marché des devises non-livrables en dehors de la RPC et/ou du marché de change du CNY en RPC).

## 2 CAS DE DEVISE ALTERNATIVE

Si un Cas de Devise Alternative, tel que déterminé par l'Agent de Calcul, survient à une date de paiement de tout montant en vertu d'un Titre, Reçu ou Coupon, l'Émetteur concerné pourra décider de prendre une ou plusieurs des mesures suivantes, et exiger de l'Agent de Calcul qu'il applique telle mesure ou prenne telle décision en conséquence :

- (a) que le paiement concerné effectué par l'Émetteur concerné soit reporté à une date tombant 10 Jours Ouvrés après la date à laquelle ce Cas de Devise Alternative cesse d'exister ou, si cela n'est pas possible (tel que déterminé par l'Émetteur concerné) dès que raisonnablement possible par la suite (sous réserve que, dans chaque cas, le paiement concerné effectué à cette date de report ne donne pas

lieu à intérêt ou à toute autre majoration complémentaire exigible en relation avec le report du paiement de ce montant) ;

- (b) que l'engagement de l'Émetteur concerné à effectuer un paiement dans la Devise de Paiement Prévue conformément aux modalités des Titres soit remplacé par une obligation de payer ce montant dans la Devise Alternative (convertie au Taux de Règlement Alternatif déterminé par l'Agent de Calcul au moment que l'Agent de Calcul aura jugé opportun) ; et
- (c) que, sur préavis aux Titulaires de Titres conformément aux Modalités des Titres, l'Émetteur concerné, puisse rembourser l'intégralité, et non une partie, des Titres, chaque Titre étant remboursé au Montant de Remboursement à la Juste Valeur de Marché.

A la survenance d'un Cas de Devise Alternative, l'Émetteur concerné devra notifier, dès que possible, les Titulaires de Titres conformément à la Modalité Générale 14 (*Avis*) en les informant de la survenance d'un Cas de Devise Alternative et en donnant une brève description de ce dernier et des mesures à prendre qu'il propose en réponse à ce dernier.

Tout paiement effectué par l'Émetteur concerné dans la Devise Alternative conformément aux présentes Modalités des Titres à Devise Alternative constituera un paiement valide et ne constituera pas un cas de défaut en vertu des Titres.



## ANNEXE 5 – MODALITÉS DE DÉTERMINATION DU COUPON ET DU REMBOURSEMENT STANDARD

*Les chapitres de cette annexe contiennent chacun des modalités supplémentaires qui s'appliquent éventuellement aux intérêts et/ou au remboursement des Titres.*

*Les modalités générales applicables au Taux d'Intérêt Indexé des Titres à Coupon Indexé et/ou à la Détermination du Remboursement des Titres à Remboursement Indexé comprennent les Modalités Générales des Titres et les Modalités Supplémentaires dans chaque cas sous réserve des ajouts qui pourront leur être apportés par les Conditions Définitives applicables. En cas de divergence entre les Modalités Générales et les Modalités Supplémentaires, les Modalités Supplémentaires prévaudront.*

*Si les Conditions Définitives prévoient l'application d'une Détermination du Coupon Standard pour les besoins d'une Détermination du Coupon Combiné spécifiée comme étant applicable dans les Conditions Définitives concernées, cette Détermination du Coupon Standard s'appliquera uniquement pour les besoins de la détermination du Taux d'Intérêt Indexé concerné prévu pour cette Détermination du Coupon Combiné.*

*Si les Conditions Définitives applicables prévoient l'application d'une Détermination du Remboursement Standard pour les besoins d'une Détermination du Remboursement Combiné spécifiée comme étant applicable dans les Conditions Définitives concernées, cette Détermination du Remboursement Standard s'appliquera uniquement pour les besoins de la Détermination du Remboursement concernée prévue pour cette Détermination du Remboursement Combiné.*

*Si les Conditions Définitives applicables prévoient l'application d'une Détermination du Coupon Standard pour les besoins d'une Caractéristique de Détermination du Coupon spécifiée comme applicable dans les Conditions Définitives concernées, cette Détermination du Coupon Standard s'appliquera uniquement pour les besoins de la détermination du Taux d'Intérêt Indexé concerné prévu par cette Caractéristique de Détermination du Coupon.*

*Si les Conditions Définitives applicables prévoient l'application d'une Détermination du Remboursement Standard pour les besoins d'une Caractéristique de Détermination du Remboursement spécifiée comme applicable dans les Conditions Définitives concernées, cette Détermination du Remboursement Standard s'appliquera uniquement pour les besoins de la Détermination du Remboursement concernée prévue par cette Caractéristique de Détermination du Remboursement.*

*Si les Conditions Définitives applicables prévoient l'application d'une Détermination du Remboursement Standard pour les besoins d'une Date de Détermination du Remboursement au titre d'un Montant de Remboursement Anticipé, d'un Montant de Remboursement Final, ou d'un Montant de Remboursement Échelonné, le cas échéant, cette Détermination du Remboursement Standard s'appliquera uniquement pour les besoins de la détermination du Montant de Remboursement Anticipé, du Montant de Remboursement Final, ou du Montant de Remboursement Échelonné, le cas échéant, conformément aux Méthodes de Remboursement applicables.*

*Les chapitres qui suivent décrivent les termes et conditions (les **Modalités de Détermination du Coupon et du Remboursement Standard**) qui s'appliquent aux Titres lorsque les Conditions Définitives applicables indiquent qu'un ou plusieurs chapitre(s) des Modalités de Détermination du Coupon et du Remboursement Standard s'appliquent. Seuls les chapitres décrivant une détermination du coupon ou du remboursement indiquée comme étant applicable dans les Conditions Définitives concernées s'appliqueront à une Souche de Titres particulière.*

*Les Modalités de Détermination du Coupon et du Remboursement Standard se présentent de la manière suivante :*

## **Partie A**

### **Modalités de Détermination du Coupon**

*Les intérêts payables sur les Titres (le cas échéant) peuvent (i) être calculés à partir du Taux d'Intérêt Indexé déterminé selon l'un des chapitres suivants (tel que les Conditions Définitives applicables le prévoient), (ii) se calculer à partir d'un ou plusieurs Taux d'Intérêt Indexé, déterminés selon l'un des chapitres suivants, servant eux-mêmes d'élément de calcul dans une formule de détermination lorsqu'une Détermination du Coupon Combiné est applicable (tel que les Conditions Définitives applicables le prévoient et tel que l'Annexe 6 (Modalités de Détermination du Coupon et du Remboursement Combinés) le précise de manière plus détaillée), ou (iii) être affectés par une Caractéristique de Détermination du Coupon et du Remboursement dont la détermination du Taux d'Intérêt Indexé est effectuée selon l'un des chapitres suivants (tel que les Conditions Définitives applicables le prévoient et tel que l'Annexe 7 (Modalités des Caractéristiques de Détermination du Coupon et du Remboursement) le précise de manière plus détaillée).*

Coupon Fixe Standard	Partie A Chapitre 1
Coupon Variable Standard	Partie A Chapitre 2
Coupon Flottant Standard	Partie A Chapitre 3
Coupon Flottant Inversé Standard	Partie A Chapitre 4
Coupon Participation Standard	Partie A Chapitre 5
Coupon "Range Accrual" Standard	Partie A Chapitre 6
Coupon Puissance Standard	Partie B Chapitre 7
Coupon "Range Accrual" Double Standard	Partie A Chapitre 8
Coupon Digital Fixe Multiple Standard	Partie A Chapitre 9
Coupon Participation/Digital Standard	Partie A Chapitre 10
Coupon Panier Fixe Multiple Standard	Partie A Chapitre 11
Coupon "Range Accrual" Fixe Standard	Partie A Chapitre 12
Coupon ABF Standard	Partie A Chapitre 13
Coupon Performance Annualisée Standard	Partie A Chapitre 14
Coupon Performance "Rainbow" Standard	Partie A Chapitre 15
Coupon Performance Panier "Range Accrual" Fixe Standard	Partie A Chapitre 16
Coupon Performance Panier Digital Fixe Multiple Standard	Partie A Chapitre 17
Coupon Performance Panier Participation Standard	Partie A Chapitre 18
Coupon Panier Volatilité Obligataire Standard	Partie A Chapitre 19
Coupon Volatilité Obligataire Standard	Partie A Chapitre 20
Coupon Volatilité Obligataire Forward Standard	Partie A Chapitre 21
Coupon Volatilité Obligataire Rolling Forward Standard	Partie A Chapitre 22
Coupon "Steepener" avec Réserve Standard	Partie A Chapitre 23

**Partie B****Modalités de Détermination du Remboursement**

*Le montant de remboursement (le cas échéant) peut (i) être calculé à partir d'une Détermination du Remboursement déterminée selon l'un des chapitres suivants (tel que les Conditions Définitives applicables le prévoient), ou (ii) se calculer à partir d'une ou plusieurs Déterminations du Remboursement, déterminées selon l'un des chapitres suivants, servant elles-mêmes d'élément de calcul dans une formule de détermination lorsqu'une Détermination du Remboursement Combiné est applicable (telle que les Conditions Définitives applicables le prévoient et telle que l'Annexe 6 (Modalités de Détermination du Coupon et du Remboursement Combinés) le précise de manière plus détaillée), ou (iii) être affecté par une Caractéristique de Détermination du Coupon et du Remboursement dont la Détermination du Remboursement est effectuée selon l'un des chapitres suivants (tel que les Conditions Définitives applicables le prévoient et tel que l'Annexe 7 (Modalités des Caractéristiques de Détermination du Coupon et du Remboursement) le précise de manière plus détaillée).*

Remboursement Fixe Standard	Partie B Chapitre 1
Remboursement Flottant Standard	Partie B Chapitre 2
Remboursement "Strangle" Standard	Partie B Chapitre 3
Remboursement Participation Standard	Partie B Chapitre 4
Remboursement Panier Participation Standard	Partie B Chapitre 5
Remboursement Digital Fixe Multiple Standard	Partie B Chapitre 6
Remboursement Participation/Digital Standard	Partie B Chapitre 7
Remboursement Panier Fixe Multiple Standard	Partie B Chapitre 8
Remboursement ABF Standard	Partie B Chapitre 9
Remboursement Performance "Rainbow" Standard	Partie B Chapitre 10
Performance Panier/Digital Standard	Partie B Chapitre 11
Remboursement Performance Panier Participation Standard	Partie B Chapitre 12
Remboursement Performance Panier "Worst-of" Standard	Partie B Chapitre 13
Remboursement Volatilité Obligataire Standard	Partie B Chapitre 14
Remboursement "Range Accrual" Fixe Standard	Partie B Chapitre 15
Remboursement Volatilité Cible Standard	Partie B Chapitre 16

## **Modalités de Détermination du Coupon et du Remboursement Standard: Partie A :**

### **Chapitre 1 : Coupon Fixe Standard**

*Ce chapitre contient les modalités supplémentaires applicables aux Titres dont les Conditions Définitives applicables prévoient l'application d'un Coupon Fixe Standard.*

*Les modalités exposées ci-dessous (les **Modalités de Détermination du Coupon Fixe Standard**) s'appliquent aux Titres si les Conditions Définitives applicables prévoient l'application d'un Coupon Fixe Standard (le **Coupon Fixe Standard**). Ces Modalités de Détermination du Coupon Fixe Standard s'appliquent sous réserve des ajouts qui pourront leur être apportés par les Conditions Définitives applicables.*

*Les termes commençant par des majuscules qui ne sont pas définis dans ces Modalités de Détermination du Coupon Fixe Standard ou ailleurs dans les Modalités des Titres (y compris, sans caractère limitatif, la Modalité Définitions) auront la signification qui leur est donnée dans les Conditions Définitives applicables.*

## **1 COUPON FIXE STANDARD**

*Le Taux d'Intérêt Indexé est calculé conformément aux Modalités Générales et n'est pas affecté par la valeur d'un Sous-Jacent.*

### **1.1 Taux d'Intérêt Indexé**

- (a) Le Taux d'Intérêt Indexé applicable pour une Période d'Accumulation des Intérêts aux Titres pour lesquels un Coupon Fixe Standard est applicable pour cette Période d'Accumulation des Intérêts sera calculé conformément à la Modalité Générale 4.1 (*Intérêts sur les Titres à Taux Fixes*).
- (b) Le Taux d'Intérêt Indexé pour une Période d'Accumulation des Intérêts applicable aux Titres pour lesquels un Coupon Fixe Standard est applicable en tant que Détermination du Coupon Général<sub>x</sub> pour les besoins d'une Modalité de Détermination du Coupon et du Remboursement Combinés sera calculé conformément à cette Modalité de Détermination du Coupon et du Remboursement Combinés et le Taux d'Intérêt Indexé déterminé conformément à la Modalité de Détermination du Coupon Fixe Standard 1.1(a) sera utilisé dans la Modalité de Détermination du Coupon et du Remboursement Combinés concernée en tant que Détermination du Coupon Général<sub>x</sub>.

**Modalités de Détermination du Coupon et du Remboursement Standard: Partie A :**

**Chapitre 2 : Coupon Variable Standard**

*Ce chapitre contient les modalités supplémentaires applicables aux Titres dont les Conditions Définitives applicables prévoient l'application d'un Coupon Variable Standard.*

*Les modalités exposées ci-dessous (les **Modalités de Détermination du Coupon Variable Standard**) s'appliquent aux Titres si les Conditions Définitives applicables prévoient l'application d'un Coupon Variable Standard (le **Coupon Variable Standard**). Ces Modalités de Détermination du Coupon Variable Standard s'appliquent sous réserve des ajouts qui pourront leur être apportés par les Conditions Définitives applicables.*

*Les termes commençant par des majuscules qui ne sont pas définis dans ces Modalités de Détermination du Coupon Variable Standard ou ailleurs dans les Modalités des Titres (y compris, sans caractère limitatif, la Modalité Définitions) auront la signification qui leur est donnée dans les Conditions Définitives applicables.*

**2 COUPON VARIABLE STANDARD**

*Le Taux d'Intérêt Indexé est calculé à partir du Taux d'Intérêt déterminé conformément aux Modalités Générales.*

**2.1 Taux d'Intérêt Indexé**

- (a) Le Taux d'Intérêt Indexé applicable pour une Période d'Accumulation des Intérêts aux Titres pour lesquels un Coupon Variable Standard est applicable pour cette Période d'Accumulation des Intérêts sera calculé à partir du Taux d'Intérêt déterminé conformément à la Modalité Générale 4.2 (*Intérêts sur les Titres à Taux Variable*).
- (b) Le Taux d'Intérêt Indexé pour une Période d'Accumulation des Intérêts applicable aux Titres pour lesquels un Coupon Variable Standard est applicable en tant que Détermination du Coupon Général<sub>x</sub> pour les besoins d'une Modalité de Détermination du Coupon et du Remboursement Combinés sera calculé conformément à cette Modalité de Détermination du Coupon et du Remboursement Combinés et le Taux d'Intérêt Indexé déterminé conformément à la Modalité de Détermination du Coupon Variable Standard 2.1(a) sera utilisé dans la Modalité de Détermination du Coupon et du Remboursement Combinés concernée en tant que Détermination du Coupon Général<sub>x</sub>.

**Modalités de Détermination du Coupon et du Remboursement Standard: Partie A :****Chapitre 3 : Coupon Flottant Standard**

*Ce chapitre contient les modalités supplémentaires applicables aux Titres dont les Conditions Définitives applicables prévoient l'application d'un Coupon Flottant Standard.*

*Les modalités exposées ci-dessous (les **Modalités de Détermination du Coupon Flottant Standard**) s'appliquent aux Titres si les Conditions Définitives applicables prévoient l'application d'un Coupon Flottant Standard (le **Coupon Flottant Standard**). Ces Modalités de Détermination du Coupon Flottant Standard s'appliquent sous réserve des ajouts qui pourront leur être apportés par les Conditions Définitives applicables.*

*Les termes commençant par des majuscules qui ne sont pas définis dans ces Modalités de Détermination du Coupon Flottant Standard ou ailleurs dans les Modalités des Titres (y compris, sans caractère limitatif, la Modalité Définitions) auront la signification qui leur est donnée dans les Conditions Définitives applicables.*

**3 COUPON FLOTTANT STANDARD**

*Le Taux d'Intérêt Indexé est calculé à partir du produit du Levier<sub>1</sub> par la valeur la plus faible entre (a) le Plafond et (b) la valeur la plus élevée entre (i) le Plancher et (ii) la Marge ajoutée au résultat du Levier<sub>2</sub> multiplié par la Valeur Sous-Jacente<sub>xy</sub>. La Valeur Sous-Jacente<sub>xy</sub> est calculée par référence au prix, cours, ou taux du Sous-Jacent ou (lorsqu'une combinaison de Sous-Jacent<sub>x</sub> et de Sous-Jacent<sub>y</sub> est spécifiée dans les Conditions Définitives applicables) au prix, cours ou taux du Sous-Jacent<sub>x</sub> et du Sous-Jacent<sub>y</sub> au moment concerné, selon le cas. La valeur du Sous-Jacent (ou, le cas échéant, du Sous-Jacent<sub>x</sub> et du Sous-Jacent<sub>y</sub>) sera utilisée dans la formule de ce calcul et peut affecter par conséquent le Taux d'Intérêt Indexé, sous réserve du Levier<sub>1</sub>, du Levier<sub>2</sub>, de la Marge, du Plafond et du Plancher.*

**3.1 Taux d'Intérêt Indexé**

- (a) Le Taux d'Intérêt Indexé applicable pour une Période d'Accumulation des Intérêts aux Titres pour lesquels un Coupon Flottant Standard est applicable pour cette Période d'Accumulation des Intérêts sera calculé de la manière suivante :

$$\text{Levier}_1 \times \text{Min}(\text{Plafond}, \text{Max}(\text{Plancher}, \text{Levier}_2 \times \text{Valeur Sous-Jacente}_{xy} + \text{Marge}))$$

exprimé par un pourcentage.

- (b) Le Taux d'Intérêt Indexé pour une Période d'Accumulation des Intérêts applicable aux Titres pour lesquels un Coupon Flottant Standard est applicable en tant que Détermination du Coupon Général<sub>x</sub> pour les besoins d'une Modalité de Détermination du Coupon et du Remboursement Combinés sera calculé conformément à cette Modalité de Détermination du Coupon et du Remboursement Combinés et le Taux d'Intérêt Indexé déterminé conformément à la Modalité de Détermination du Coupon Flottant Standard 3.1(a) sera utilisé dans la Modalité de Détermination du Coupon et du Remboursement Combinés concernée en tant que Détermination du Coupon Général<sub>x</sub>.

**3.2 Observation Spécifiée**

Lorsque, concernant les présentes Modalités de Détermination du Coupon Flottant Standard, les Conditions Définitives applicables indiquent que l'option "Observation Spécifiée" est applicable relativement à la Valeur Sous-Jacente, les références dans les présentes Modalités de Détermination du Coupon Flottant Standard à la "Valeur Sous-Jacente" (à l'exception de la définition de ce terme au titre de la Modalité de Détermination du Coupon Flottant Standard 3.3 (*Définitions et interprétations*)) ci-

dessous) seront réputées constituer des références à l'Observation Spécifiée applicable pour les besoins de la détermination de la Valeur Sous-Jacente du Sous-Jacent.

### 3.3 Définitions et interprétations

Pour les besoins de ces Modalités de Détermination du Coupon Flottant Standard, les termes suivants auront la signification suivante :

**Date d'Observation des Intérêts (*Interest Observation Date*)** désigne, au titre d'une Période d'Accumulation des Intérêts, chaque date spécifiée comme telle dans les Conditions Définitives applicables ou alternativement, chaque date tombant le nombre de Jours Ouvrés précédant immédiatement le premier ou le dernier jour de cette Période d'Accumulation des Intérêts tel que spécifié dans les Conditions Définitives applicables, chacune de ces dates étant réputée constituer une Date d'Observation pour les besoins des Modalités des Actifs concernées.

**Levier<sub>1</sub> (*Leverage<sub>1</sub>*)** ou **Levier<sub>2</sub> (*Leverage<sub>2</sub>*)** désigne le pourcentage ou le nombre spécifié comme tel dans les Conditions Définitives applicables. Afin d'éviter toute ambiguïté, le Levier<sub>1</sub> peut avoir une valeur positive ou négative, ou dans le cas d'un nombre, être égal à un (1).

**Valeur Sous-Jacente (*Underlying Value*)** désigne, au titre d'une Date d'Observation des Intérêts ou d'un Timing Spécifié, selon le cas :

- (a) dans le cas d'un Sous-Jacent qui est une Marchandise/Matière Première, le Prix de Référence de Marchandise/Matière Première ;
- (b) dans le cas d'un Sous-Jacent qui est un Taux de Référence, le Niveau du Taux de Référence ;
- (c) dans le cas d'un Sous-Jacent qui est un Indice ou un Indice Propriétaire, le Niveau de l'Indice ;
- (d) dans le cas d'un Sous-Jacent qui est un Indice d'Inflation, le Niveau de l'Indice d'Inflation ;
- (e) dans le cas d'un Sous-Jacent qui est un Taux de Change, le taux de change ;
- (f) dans le cas d'un Sous-Jacent qui est un ETF, le Prix de Clôture de l'ETF ; ou
- (g) dans le cas d'un Sous-Jacent qui est une Action, le Cours de l'Action.

Afin d'éviter toute ambiguïté, il est précisé que la Valeur Sous-Jacente peut avoir une valeur positive, négative ou nulle et sera exprimée sans considération de la devise dans laquelle la Valeur Sous-Jacente est libellée (le cas échéant).

**Valeur Sous-Jacente<sub>xy</sub> (*Underlying Value<sub>xy</sub>*)** désigne :

- (a) la Valeur Sous-Jacente du Sous-Jacent ; ou
- (b) si une combinaison d'un Sous-Jacent<sub>x</sub> et d'un Sous-Jacent<sub>y</sub> est spécifiée comme étant applicable dans les Conditions Définitives applicables :
  - (i) la somme de la Valeur Sous-Jacente de ce Sous-Jacent<sub>x</sub> et de la Valeur Sous-Jacente de ce Sous-Jacent<sub>y</sub>, si "Addition" est spécifié dans les Conditions Définitives applicables comme la formule retenue pour la combinaison du Sous-Jacent<sub>x</sub> et du Sous-Jacent<sub>y</sub> ; ou
  - (ii) la différence algébrique entre la Valeur Sous-Jacente de ce Sous-Jacent<sub>x</sub> et la Valeur Sous-Jacente de ce Sous-Jacent<sub>y</sub>, si "Soustraction" est spécifié dans les Conditions Définitives applicables comme la formule retenue pour la combinaison du Sous-Jacent<sub>x</sub> et du Sous-Jacent<sub>y</sub> ; ou

- (iii) le produit de la Valeur Sous-Jacente de ce Sous-Jacent<sub>x</sub> et de la Valeur Sous-Jacente de ce Sous-Jacent<sub>y</sub>, si "Multiplication" est spécifié dans les Conditions Définitives applicables comme la formule retenue pour la combinaison du Sous-Jacent<sub>x</sub> et du Sous-Jacent<sub>y</sub> ; ou
- (iv) le quotient de la Valeur Sous-Jacente de ce Sous-Jacent<sub>x</sub> et par la Valeur Sous-Jacente de ce Sous-Jacent<sub>y</sub>, si "Division" est spécifié dans les Conditions Définitives applicables comme la formule retenue pour la combinaison du Sous-Jacent<sub>x</sub> et du Sous-Jacent<sub>y</sub> ; ou
- (v) le résultat de la formule suivante basée sur la Valeur Sous-Jacente de ce Sous-Jacent<sub>x</sub> et la Valeur Sous-Jacente de ce Sous-Jacent<sub>y</sub>, si "Valeur Forward Globale" est spécifié dans les Conditions Définitives applicables comme la formule retenue pour la combinaison du Sous-Jacent<sub>x</sub> et du Sous-Jacent<sub>y</sub> :

$$\frac{\text{Niveau}_x \times \text{Valeur Sous-Jacente}_x - \text{Niveau}_y \times \text{Valeur Sous-Jacente}_y}{\text{Niveau}_x - \text{Niveau}_y}$$

où

"Valeur Sous-Jacente<sub>x</sub>" désigne la Valeur Sous-Jacente du Sous-Jacent<sub>x</sub> ;

"Valeur Sous-Jacente<sub>y</sub>" désigne la Valeur Sous-Jacente du Sous-Jacent<sub>y</sub> ;

"Niveau<sub>x</sub>" désigne le résultat de la formule ci-dessous :

$$\frac{1 - (1 + \text{Valeur Sous-Jacente}_x)^{-x}}{\text{Valeur Sous-Jacente}_x}$$

"Niveau<sub>y</sub>" désigne le résultat de la formule ci-dessous :

$$\frac{1 - (1 + \text{Valeur Sous-Jacente}_y)^{-y}}{\text{Valeur Sous-Jacente}_y}$$

x désigne le chiffre spécifié comme tel à cet effet dans les Conditions Définitives applicables ; et

y désigne le chiffre spécifié comme tel à cet effet dans les Conditions Définitives applicables.



**Modalités de Détermination du Coupon et du Remboursement Standard: Partie A :****Chapitre 4 : Coupon Flottant Inversé Standard**

*Ce chapitre contient les modalités supplémentaires applicables aux Titres dont les Conditions Définitives applicables prévoient l'application d'un Coupon Flottant Inversé Standard.*

*Les modalités exposées ci-dessous (les **Modalités de Détermination du Coupon Flottant Inversé Standard**) s'appliquent aux Titres si les Conditions Définitives applicables prévoient l'application d'un Coupon Flottant Inversé Standard (le **Coupon Flottant Inversé Standard**). Ces Modalités de Détermination du Coupon Flottant Inversé Standard s'appliquent sous réserve des ajouts qui pourront leur être apportés par les Conditions Définitives applicables.*

*Les termes commençant par des majuscules qui ne sont pas définis dans ces Modalités de Détermination du Coupon Flottant Inversé Standard ou ailleurs dans les Modalités des Titres (y compris, sans caractère limitatif, la Modalité Définitions) auront la signification qui leur est donnée dans les Conditions Définitives applicables .*

**4 COUPON FLOTTANT INVERSE STANDARD**

*Le Taux d'Intérêt Indexé est calculé à partir de la valeur la plus faible entre (a) le Plafond et (b) la valeur la plus élevée entre (i) le Plancher et (ii) le résultat du Levier multiplié par la Valeur Sous-Jacente<sub>xy</sub> soustrait au Taux Fixe. La Valeur Sous-Jacente<sub>xy</sub> est calculée par référence au prix, cours, ou taux du Sous-Jacent ou (lorsqu'une combinaison de Sous-Jacent<sub>x</sub> et de Sous-Jacent<sub>y</sub> est spécifiée dans les Conditions Définitives applicables) au prix, cours, ou taux du Sous-Jacent<sub>x</sub> et du Sous-Jacent<sub>y</sub> au moment concerné, selon le cas. La valeur du Sous-Jacent (ou, le cas échéant, du Sous-Jacent<sub>x</sub> et du Sous-Jacent<sub>y</sub>) sera utilisée dans la formule de ce calcul et peut affecter par conséquent le Taux d'Intérêt Indexé, sous réserve du Levier, du Taux Fixe, du Plafond et du Plancher.*

**4.1 Taux d'Intérêt Indexé**

- (a) Le Taux d'Intérêt Indexé applicable pour une Période d'Accumulation des Intérêts aux Titres pour lesquels un Coupon Flottant Inversé Standard est applicable pour cette Période d'Accumulation des Intérêts sera calculé de la manière suivante :

$$\text{Min} \left( \text{Plafond}, \text{Max} \left( \text{Plancher}, \text{Taux Fixe} - \text{Levier} \times \text{Valeur Sous-Jacente}_{xy} \right) \right)$$

exprimé par un pourcentage.

- (b) Le Taux d'Intérêt Indexé pour une Période d'Accumulation des Intérêts applicable aux Titres pour lesquels un Coupon Flottant Inversé Standard est applicable en tant que Détermination du Coupon Général<sub>x</sub> pour les besoins d'une Modalité de Détermination du Coupon et du Remboursement Combinés sera calculé conformément à cette Modalité de Détermination du Coupon et du Remboursement Combinés et le Taux d'Intérêt Indexé déterminé conformément à la Modalité de Détermination du Coupon Flottant Inversé Standard 4.1(a) sera utilisé dans la Modalité de Détermination du Coupon et du Remboursement Combinés concernée en tant que Détermination du Coupon Général<sub>x</sub>.

**4.2 Observation Spécifiée**

Lorsque, concernant les présentes Modalités de Détermination du Coupon Flottant Inversé Standard, les Conditions Définitives applicables indiquent que l'option "Observation Spécifiée" est applicable relativement à la Valeur Sous-Jacente, les références dans les présentes Modalités de Détermination du Coupon Flottant Inversé Standard à la "Valeur Sous-Jacente" (à l'exception de la définition de ce terme au titre de la Modalité de Détermination du Coupon Flottant Inversé Standard 4.3 (*Définitions et*

*interprétations*) ci-dessous) seront réputées constituer des références à l'Observation Spécifiée applicable pour les besoins de la détermination de la Valeur Sous-Jacente.

### 4.3 Définitions et interprétations

Pour les besoins de ces Modalités de Détermination du Coupon Flottant Inversé Standard, les termes énumérés ci-dessous auront la signification suivante :

**Date d'Observation des Intérêts (*Interest Observation Date*)** désigne, au titre d'une Période d'Accumulation des Intérêts, chaque date spécifiée comme telle dans les Conditions Définitives applicables ou alternativement chaque date tombant le nombre de Jours Ouvrés précédant immédiatement le premier ou le dernier jour de cette Période d'Accumulation des Intérêts tel que spécifié dans les Conditions Définitives applicables, chacune de ces dates étant réputée constituer une Date d'Observation pour les besoins des Modalités des Actifs concernées.

**Valeur Sous-Jacente (*Underlying Value*)** désigne, au titre d'une Date d'Observation des Intérêts ou d'un Timing Spécifié, selon le cas :

- (a) dans le cas d'un Sous-Jacent qui est une Marchandise/Matière Première, le Prix de Référence de Marchandise/Matière Première ;
- (b) dans le cas d'un Sous-Jacent qui est un Taux de Référence, le Niveau du Taux de Référence ;
- (c) dans le cas d'un Sous-Jacent qui est un Indice ou un Indice Propriétaire, le Niveau de l'Indice ;
- (d) dans le cas d'un Sous-Jacent qui est un Indice d'Inflation, le Niveau de l'Indice d'Inflation ;
- (e) dans le cas d'un Sous-Jacent qui est un Taux de Change, le taux de change ;
- (f) dans le cas d'un Sous-Jacent qui est un ETF, le Prix de Clôture de l'ETF ; ou
- (g) dans le cas d'un Sous-Jacent qui est une Action, le Cours de l'Action.

Afin d'éviter toute ambiguïté, il est précisé que la Valeur Sous-Jacente peut avoir une valeur positive, négative ou nulle et sera exprimée sans considération de la devise dans laquelle la Valeur Sous-Jacente est libellée (le cas échéant).

**Valeur Sous-Jacente<sub>xy</sub> (*Underlying Value<sub>xy</sub>*)** désigne :

- (a) la Valeur Sous-Jacente du Sous-Jacent ; ou
- (b) si une combinaison d'un Sous-Jacent<sub>x</sub> et d'un Sous-Jacent<sub>y</sub> est spécifiée comme étant applicable dans les Conditions Définitives applicables :
  - (i) la somme de la Valeur Sous-Jacente de ce Sous-Jacent<sub>x</sub> et de la Valeur Sous-Jacente de ce Sous-Jacent<sub>y</sub>, si "Addition" est spécifié dans les Conditions Définitives applicables comme la formule retenue pour la combinaison du Sous-Jacent<sub>x</sub> et du Sous-Jacent<sub>y</sub> ; ou
  - (ii) la différence algébrique entre la Valeur Sous-Jacente de ce Sous-Jacent<sub>x</sub> et la Valeur Sous-Jacente de ce Sous-Jacent<sub>y</sub>, si "Soustraction" est spécifié dans les Conditions Définitives applicables comme la formule retenue pour la combinaison du Sous-Jacent<sub>x</sub> et du Sous-Jacent<sub>y</sub> ; ou
  - (iii) le produit de la Valeur Sous-Jacente de ce Sous-Jacent<sub>x</sub> et de la Valeur Sous-Jacente de ce Sous-Jacent<sub>y</sub>, si "Multiplication" est spécifié dans les Conditions Définitives applicables comme la formule retenue pour la combinaison du Sous-Jacent<sub>x</sub> et du Sous-Jacent<sub>y</sub> ; ou

- (iv) le quotient de la Valeur Sous-Jacente de ce Sous-Jacent<sub>x</sub> et par la Valeur Sous-Jacente de ce Sous-Jacent<sub>y</sub>, si "Division" est spécifié dans les Conditions Définitives applicables comme la formule retenue pour la combinaison du Sous-Jacent<sub>x</sub> et du Sous-Jacent<sub>y</sub> ; ou
- (v) le résultat de la formule suivante basée sur la Valeur Sous-Jacente de ce Sous-Jacent<sub>x</sub> et la Valeur Sous-Jacente de ce Sous-Jacent<sub>y</sub>, si "Valeur Forward Globale" est spécifié dans les Conditions Définitives applicables comme la formule retenue pour la combinaison du Sous-Jacent<sub>x</sub> et du Sous-Jacent<sub>y</sub> :

$$\frac{\text{Niveau}_x \times \text{Valeur Sous-Jacente}_x - \text{Niveau}_y \times \text{Valeur Sous-Jacente}_y}{\text{Niveau}_x - \text{Niveau}_y}$$

où

"Valeur Sous-Jacente<sub>x</sub>" désigne la Valeur Sous-Jacente du Sous-Jacent<sub>x</sub> ;

"Valeur Sous-Jacente<sub>y</sub>" désigne la Valeur Sous-Jacente du Sous-Jacent<sub>y</sub> ;

"Niveau<sub>x</sub>" désigne le résultat de la formule ci-dessous :

$$\frac{1 - (1 + \text{Valeur Sous-Jacente}_x)^{-x}}{\text{Valeur Sous-Jacente}_x}$$

"Niveau<sub>y</sub>" désigne le résultat de la formule ci-dessous :

$$\frac{1 - (1 + \text{Valeur Sous-Jacente}_y)^{-y}}{\text{Valeur Sous-Jacente}_y}$$

x désigne le chiffre spécifié comme tel à cet effet dans les Conditions Définitives applicables ; et

y désigne le chiffre spécifié comme tel à cet effet dans les Conditions Définitives applicables.

## Modalités de Détermination du Coupon et du Remboursement Standard: Partie A :

### Chapitre 5 : Coupon Participation Standard

*Ce chapitre contient les modalités supplémentaires applicables aux Titres dont les Conditions Définitives applicables prévoient l'application d'un Coupon Participation Standard.*

*Les modalités exposées ci-dessous (les **Modalités de Détermination du Coupon Participation Standard**) s'appliquent aux Titres si les Conditions Définitives applicables prévoient l'application d'un Coupon Participation Standard (le **Coupon Participation Standard**). Ces Modalités de Détermination du Coupon Participation Standard s'appliquent sous réserve des ajouts qui pourront leur être apportés par les Conditions Définitives applicables.*

*Les termes commençant par des majuscules qui ne sont pas définis dans ces Modalités de Détermination du Coupon Participation Standard ou ailleurs dans les Modalités des Titres (y compris, sans caractère limitatif, la Modalité Définitions) auront la signification qui leur est donnée dans les Conditions Définitives applicables.*

## 5 COUPON PARTICIPATION STANDARD

*Le Taux d'Intérêt Indexé est calculé à partir de la plus faible valeur entre (a) le Plafond et (b) la valeur la plus élevée entre (i) le Plancher et (ii) le Levier multiplié par la somme de la Marge et du résultat du Sous-Jacent<sub>Observation1</sub> de la Période d'Accumulation des Intérêts correspondante divisée par le Sous-Jacent<sub>Observation2</sub> de la Période d'Accumulation des Intérêts correspondante. Le Sous-Jacent<sub>Observation2</sub> reflète une valeur spécifiée ou la Valeur Sous-Jacente<sub>xy</sub> à la Date d'Observation Sous-Jacente<sub>1</sub> et le Sous-Jacent<sub>Observation1</sub> reflète une valeur spécifiée ou la Valeur Sous-Jacente<sub>xy</sub> à la Date d'Observation Sous-Jacente<sub>1</sub>. La Valeur Sous-Jacente<sub>xy</sub> est calculée par référence au prix, cours, ou taux du Sous-Jacent ou (lorsqu'une combinaison de Sous-Jacent<sub>x</sub> et de Sous-Jacent<sub>y</sub> est spécifiée dans les Conditions Définitives applicables) au prix, cours, ou taux du Sous-Jacent<sub>x</sub> et du Sous-Jacent<sub>y</sub> au moment concerné, selon le cas. La valeur du Sous-Jacent (ou, le cas échéant, du Sous-Jacent<sub>x</sub> et du Sous-Jacent<sub>y</sub>) observée sur chacun des jours concernés de la Période d'Accumulation des Intérêts peut donc être utilisée dans la formule de ce calcul et peut affecter par conséquent le Taux d'Intérêt Indexé sous réserve du Levier, de la Marge, du Plafond et du Plancher.*

### 5.1 Taux d'Intérêt Indexé

- (a) Le Taux d'Intérêt Indexé applicable pour une Période d'Accumulation des Intérêts aux Titres pour lesquels un Coupon Participation Standard est applicable pour cette Période d'Accumulation des Intérêts sera calculé de la manière suivante :

$$\text{Min} \left( \text{Plafond}, \text{Max} \left( \text{Plancher}, \text{Levier} \times \left( \frac{\text{Sous-Jacent}_{\text{Observation1}}}{\text{Sous-Jacent}_{\text{Observation2}}} + \text{Marge} \right) \right) \right)$$

exprimé par un pourcentage.

- (b) Le Taux d'Intérêt Indexé pour une Période d'Accumulation des Intérêts applicable aux Titres pour lesquels un Coupon Participation Standard est applicable en tant que Détermination du Coupon Général<sub>x</sub> pour les besoins d'une Modalité de Détermination du Coupon et du Remboursement Combinés sera calculé conformément à cette Modalité de Détermination du Coupon et du Remboursement Combinés et le Taux d'Intérêt Indexé déterminé conformément à la Modalité de Détermination du Coupon Participation Standard 5.1(a) sera utilisé dans la Modalité de Détermination du Coupon et du Remboursement Combinés concernée en tant que Détermination du Coupon Général<sub>x</sub>.

## 5.2 Observation Spécifiée

Lorsque, concernant les présentes Modalités de Détermination du Coupon Participation Standard, les Conditions Définitives applicables indiquent que l'option "Observation Spécifiée" est applicable relativement au Sous-Jacent<sub>Observation1</sub> et/ou au Sous-Jacent<sub>Observation2</sub>, les références dans les présentes Modalités de Détermination du Coupon Participation Standard à la "Valeur Sous-Jacente" (à l'exception de la définition de ce terme au titre de la Modalité de Détermination du Coupon Participation Standard 5.3 (*Définitions et interprétations*) ci-dessous) seront réputées constituer des références à l'Observation Spécifiée applicable pour les besoins de la détermination du Sous-Jacent<sub>Observation1</sub> et/ou du Sous-Jacent<sub>Observation2</sub>.

## 5.3 Définitions et interprétations

Pour les besoins de ces Modalités de Détermination du Coupon Participation Standard, les termes énumérés ci-dessous auront la signification suivante :

**Date d'Observation des Intérêts (*Interest Observation Date*)** désigne, une Date d'Observation Sous-Jacente<sub>1</sub> ou une Date d'Observation Sous-Jacente<sub>2</sub>.

**Date d'Observation Sous-Jacente<sub>1</sub> (*Underlying Observation Date<sub>1</sub>*)** ou **Date d'Observation Sous-Jacente<sub>2</sub> (*Underlying Observation Date<sub>2</sub>*)** désigne, au titre d'une Période d'Accumulation des Intérêts, chaque date spécifiée en tant que telle dans les Conditions Définitives applicables qui peut inclure, sans caractère limitatif, (a) la date tombant le nombre de Jours Ouvrés précédant immédiatement le dernier jour de cette Période d'Accumulation des Intérêts, tel que spécifié dans les Conditions Définitives applicables, ou (b) la date tombant le nombre de Jours Ouvrés précédant immédiatement le premier jour de cette Période d'Accumulation des Intérêts, tel que spécifié dans les Conditions Définitives applicables, chacune de ces dates étant réputée constituer une Date d'Observation pour les besoins des Modalités des Actifs concernées.

**Valeur Sous-Jacente (*Underlying Value*)** désigne, au titre d'une Date d'Observation des Intérêts ou d'un Timing Spécifié, selon le cas :

- (a) dans le cas d'un Sous-Jacent qui est une Marchandise/Matière Première, le Prix de Référence de Marchandise/Matière Première ;
- (b) dans le cas d'un Sous-Jacent qui est un Taux de Référence, le Niveau du Taux de Référence ;
- (c) dans le cas d'un Sous-Jacent qui est un Indice ou un Indice Propriétaire, le Niveau de l'Indice ;
- (d) dans le cas d'un Sous-Jacent qui est un Indice d'Inflation, le Niveau de l'Indice d'Inflation ;
- (e) dans le cas d'un Sous-Jacent qui est un Taux de Change, le taux de change ;
- (f) dans le cas d'un Sous-Jacent qui est un ETF, le Prix de Clôture de l'ETF ; ou
- (g) dans le cas d'un Sous-Jacent qui est une Action, le Cours de l'Action.

Afin d'éviter toute ambiguïté, il est précisé que la Valeur Sous-Jacente peut avoir une valeur positive, négative ou nulle et sera exprimée sans considération de la devise dans laquelle la Valeur Sous-Jacente est libellée (le cas échéant).

**Valeur Sous-Jacente<sub>xy</sub> (*Underlying Value<sub>xy</sub>*)** désigne :

- (a) la Valeur Sous-Jacente du Sous-Jacent ; ou

- (b) si une combinaison d'un Sous-Jacent<sub>x</sub> et d'un Sous-Jacent<sub>y</sub> est spécifiée comme étant applicable dans les Conditions Définitives applicables :
- (i) la somme de la Valeur Sous-Jacente de ce Sous-Jacent<sub>x</sub> et de la Valeur Sous-Jacente de ce Sous-Jacent<sub>y</sub>, si "Addition" est spécifié dans les Conditions Définitives applicables comme la formule retenue pour la combinaison du Sous-Jacent<sub>x</sub> et du Sous-Jacent<sub>y</sub> ; ou
  - (ii) la différence algébrique entre la Valeur Sous-Jacente de ce Sous-Jacent<sub>x</sub> et la Valeur Sous-Jacente de ce Sous-Jacent<sub>y</sub>, si "Soustraction" est spécifié dans les Conditions Définitives applicables comme la formule retenue pour la combinaison du Sous-Jacent<sub>x</sub> et du Sous-Jacent<sub>y</sub> ; ou
  - (iii) le produit de la Valeur Sous-Jacente de ce Sous-Jacent<sub>x</sub> et de la Valeur Sous-Jacente de ce Sous-Jacent<sub>y</sub>, si "Multiplication" est spécifié dans les Conditions Définitives applicables comme la formule retenue pour la combinaison du Sous-Jacent<sub>x</sub> et du Sous-Jacent<sub>y</sub> ; ou
  - (iv) le quotient de la Valeur Sous-Jacente de ce Sous-Jacent<sub>x</sub> et par la Valeur Sous-Jacente de ce Sous-Jacent<sub>y</sub>, si "Division" est spécifié dans les Conditions Définitives applicables comme la formule retenue pour la combinaison du Sous-Jacent<sub>x</sub> et du Sous-Jacent<sub>y</sub> ; ou
  - (v) le résultat de la formule suivante basée sur la Valeur Sous-Jacente de ce Sous-Jacent<sub>x</sub> et la Valeur Sous-Jacente de ce Sous-Jacent<sub>y</sub>, si "Valeur Forward Globale" est spécifié dans les Conditions Définitives applicables comme la formule retenue pour la combinaison du Sous-Jacent<sub>x</sub> et du Sous-Jacent<sub>y</sub> :

$$\frac{\text{Niveau}_x \times \text{Valeur Sous-Jacente}_x - \text{Niveau}_y \times \text{Valeur Sous-Jacente}_y}{\text{Niveau}_x - \text{Niveau}_y}$$

où

"Valeur Sous-Jacente<sub>x</sub>" désigne la Valeur Sous-Jacente du Sous-Jacent<sub>x</sub> ;

"Valeur Sous-Jacente<sub>y</sub>" désigne la Valeur Sous-Jacente du Sous-Jacent<sub>y</sub> ;

"Niveau<sub>x</sub>" désigne le résultat de la formule ci-dessous :

$$\frac{1 - (1 + \text{Valeur Sous-Jacente}_x)^{-x}}{\text{Valeur Sous-Jacente}_x}$$

"Niveau<sub>y</sub>" désigne le résultat de la formule ci-dessous :

$$\frac{1 - (1 + \text{Valeur Sous-Jacente}_y)^{-y}}{\text{Valeur Sous-Jacente}_y}$$

x désigne le chiffre spécifié comme tel à cet effet dans les Conditions Définitives applicables ; et

y désigne le chiffre spécifié comme tel à cet effet dans les Conditions Définitives applicables.

**Sous-Jacent<sub>Observation1</sub>** (*Underlying<sub>Observation1</sub>*) désigne, au titre d'une Période d'Accumulation des Intérêts, (i) le niveau, pourcentage, prix, chiffre ou montant indiqué dans les Conditions Définitives applicables ou (ii) la Valeur Sous-Jacente<sub>xy</sub> observée à la Date d'Observation Sous-Jacente<sub>1</sub> ou, lorsque que les Conditions Définitives applicables précisent que le Sous-Jacent<sub>Observation1</sub> est déterminé par référence à une Observation Spécifiée, la Valeur Sous-Jacente<sub>xy</sub> calculée conformément à la Modalité de Détermination du Coupon Participation Standard 5.1(a) ci-dessous.

**Sous-Jacent<sub>Observation2</sub>** (***Underlying<sub>Observation2</sub>***) désigne au titre d'une Période d'Accumulation des Intérêts, (i) le niveau, pourcentage, prix, chiffre ou montant indiqué dans les Conditions Définitives applicables ou (ii) la Valeur Sous-Jacente<sub>xy</sub> observée à la Date d'Observation Sous-Jacente<sub>2</sub> ou, lorsque que les Conditions Définitives applicables précisent que le Sous-Jacent<sub>Observation2</sub> est déterminé par référence à une Observation Spécifiée, la Valeur Sous-Jacente<sub>xy</sub> calculée conformément à la Modalité de Détermination du Coupon Participation Standard 5.1(a) ci-dessous.

**Modalités de Détermination du Coupon et du Remboursement Standard: Partie A :****Chapitre 6 : Coupon "Range Accrual" Standard**

*Ce chapitre contient les modalités supplémentaires applicables aux Titres dont les Conditions Définitives applicables prévoient l'application d'un Coupon "Range Accrual" Standard.*

*Les modalités exposées ci-dessous (les **Modalités de Détermination du Coupon "Range Accrual" Standard**) s'appliquent aux Titres si les Conditions Définitives applicables prévoient l'application d'un Coupon "Range Accrual" Standard (le **Coupon "Range Accrual" Standard**). Ces Modalités de Détermination du Coupon "Range Accrual" Standard s'appliquent sous réserve des ajouts qui pourront leur être apportés par les Conditions Définitives applicables.*

*Les termes commençant par des majuscules qui ne sont pas définis dans ces Modalités de Détermination du Coupon "Range Accrual" Standard ou ailleurs dans les Modalités des Titres (y compris, sans caractère limitatif, la Modalité Définitions) auront la signification qui leur est donnée dans les Conditions Définitives applicables.*

**6 COUPON "RANGE ACCRUAL" STANDARD**

*Le Taux d'Intérêt Indexé est calculé à partir du Coefficient d'Accroissement (si l'option "Coefficient d'Accroissement OUT" s'applique) ou 1 multiplié par un montant égal à la valeur la plus faible entre (a) le Plafond et (b) la valeur la plus élevée entre (i) le Plancher et (ii) la Marge<sub>2</sub> ajoutée au résultat du produit (A) du Coefficient d'Accroissement (si l'option "Coefficient d'Accroissement IN" s'applique) ou 1 et (B) le résultat du Levier multiplié par la Valeur Sous-Jacente Globale à la Date d'Observation des Intérêts concernée et ajoutée à la Marge<sub>1</sub>. Le Coefficient d'Accroissement est un chiffre calculé par référence à, entre autres, la Valeur Sous-Jacente. La Valeur Sous-Jacente Globale est calculée par référence au prix, cours, ou taux du Sous-Jacent Global ou (lorsqu'une combinaison de Sous-Jacent Global<sub>x</sub> et de Sous-Jacent Global<sub>y</sub> est spécifiée dans les Conditions Définitives applicables) au prix, cours, ou taux du Sous-Jacent Global<sub>x</sub> et du Sous-Jacent Global<sub>y</sub> au moment concerné, selon le cas. La Valeur Sous-Jacente<sub>i</sub> est calculée par référence au prix, cours, ou taux du Sous-Jacent<sub>i</sub> ou (lorsqu'une combinaison de Sous-Jacent<sub>ix</sub> et de Sous-Jacent<sub>iy</sub> est spécifiée dans les Conditions Définitives applicables) au prix, cours, ou taux du Sous-Jacent<sub>ix</sub> et du Sous-Jacent<sub>iy</sub> au moment concerné, selon le cas. La valeur du Sous-Jacent affectera par conséquent le Taux d'Intérêt Indexé puisque (i) la valeur du Sous-Jacent<sub>i</sub> (ou, le cas échéant, du Sous-Jacent<sub>ix</sub> et du Sous-Jacent<sub>iy</sub> concernés) affecte la valeur du Coefficient d'Accroissement qui est utilisé dans la formule du calcul du Taux d'Intérêt Indexé et (ii) la valeur du Sous-Jacent Global (ou, le cas échéant, du Sous-Jacent Global<sub>x</sub> et du Sous-Jacent Global<sub>y</sub>) est utilisée en tant que telle dans la formule du calcul du Taux d'Intérêt Indexé.*

**6.1 Taux d'Intérêt Indexé**

- (a) Le Taux d'Intérêt Indexé applicable pour une Période d'Accumulation des Intérêts aux Titres pour lesquels un Coupon "Range Accrual" Standard est applicable pour cette Période d'Accumulation des Intérêts sera calculé de la manière suivante :

$$\begin{aligned} & \text{Coefficient d'Accroissement OUT} \\ & \times \text{Min}(\text{Plafond}, \text{Max}(\text{Plancher}, (\text{Lever} \times \text{Valeur Sous-Jacente Globale} + \text{Marge}_1)) \\ & \times \text{Coefficient d'Accroissement IN} + \text{Marge}_2)) \end{aligned}$$

exprimé par un pourcentage.

- (b) Le Taux d'Intérêt Indexé pour une Période d'Accumulation des Intérêts applicable aux Titres pour lesquels un Coupon "Range Accrual" Standard est applicable en tant que Détermination du Coupon Général<sub>x</sub> pour les besoins d'une Modalité de Détermination du Coupon et du Remboursement Combinés sera calculé conformément à cette Modalité de Détermination du Coupon et du Remboursement Combinés et le Taux d'Intérêt Indexé déterminé conformément à



la Modalité de Détermination du Coupon "Range Accrual" Standard 6.1(a) sera utilisé dans la Modalité de Détermination du Coupon et du Remboursement Combinés concernée en tant que Détermination du Coupon Général<sub>x</sub>.

## 6.2 Observation Spécifiée

Lorsque, concernant les présentes Modalités de Détermination du Coupon "Range Accrual" Standard, les Conditions Définitives applicables indiquent que l'option "Observation Spécifiée" est applicable à la Valeur Sous-Jacente Globale ou à la Valeur Sous-Jacente<sub>i</sub>, les références dans les présentes Modalités de Détermination du Coupon "Range Accrual" Standard à la "Valeur Sous-Jacente" (à l'exception de la définition de ce terme au titre de la Modalité de Détermination du Coupon "Range Accrual" Standard 6.3 (*Définitions et interprétations*) ci-dessous) seront réputées constituer des références à l'Observation Spécifiée applicable pour les besoins de la détermination de la Valeur Sous-Jacente Globale ou de la Valeur Sous-Jacente<sub>i</sub>.

## 6.3 Définitions et interprétations

Pour les besoins de ces Modalités de Détermination du Coupon "Range Accrual" Standard, les termes énumérés ci-dessous auront la signification suivante :

**a** désigne le chiffre spécifié comme tel dans les Conditions Définitives applicables. Si **a** est indiqué comme étant "non applicable", alors **a** est égal au chiffre 1.

**b** désigne le chiffre spécifié comme tel dans les Conditions Définitives applicables. Si **b** est indiqué comme étant "non applicable", alors **b** est égal au chiffre 0.

**Coefficient d'Accroissement (Accrual Factor)** désigne, s'agissant d'une Période d'Accumulation des Intérêts, le résultat de la formule suivante :

$$\frac{a \times n - b \times N}{N}$$

**Coefficient d'Accroissement IN (Accrual Factor IN)** signifie, si l'option "Coefficient d'Accroissement IN" est spécifiée comme applicable dans les Conditions Définitives applicables, le Coefficient d'Accroissement, sinon 1.

**Coefficient d'Accroissement OUT (Accrual Factor OUT)** signifie, si l'option "Coefficient d'Accroissement OUT" est spécifiée comme applicable dans les Conditions Définitives applicables, le Coefficient d'Accroissement, sinon 1.

**Date d'Observation des Intérêts (Interest Observation Date)** désigne, au titre d'une Période d'Accumulation des Intérêts, chaque date spécifiée comme telle dans les Conditions Définitives applicables ou alternativement la date tombant le nombre de Jours Ouvrés précédant immédiatement le premier ou le dernier jour de cette Période d'Accumulation des Intérêts tel que spécifié dans les Conditions Définitives applicables, chacune de ces dates étant réputée constituer une Date d'Observation pour les besoins des Modalités des Actifs concernées.

**Fourchette (Range)** désigne, s'agissant de chaque Sous-Jacent<sub>i</sub> (ou, le cas échéant, de chaque Sous-Jacent<sub>ix</sub> et Sous-Jacent<sub>iy</sub>), l'une (et une seule) des fourchettes suivantes : Fourchette<sub>1</sub>, Fourchette<sub>2</sub>, Fourchette<sub>3</sub>, Fourchette<sub>4</sub>, Fourchette<sub>5</sub> ou Fourchette<sub>6</sub> tel que spécifié dans les Conditions Définitives applicables pour chaque Sous-Jacent<sub>i</sub> (ou, le cas échéant, pour chaque Sous-Jacent<sub>ix</sub> et au Sous-Jacent<sub>iy</sub>).

**Fourchette<sub>1</sub> (Range<sub>1</sub>)** signifie qu'au Jour "Range Accrual" concerné, la Valeur Sous-Jacente<sub>i</sub> est supérieure ou égale au Seuil Plancher<sub>i</sub> et inférieure ou égale au Seuil Plafond<sub>i</sub>.

**Fourchette<sub>2</sub> (*Range<sub>2</sub>*)** signifie qu'au Jour "Range Accrual" concerné, la Valeur Sous-Jacente<sub>i</sub> est supérieure au Seuil Plancher<sub>i</sub> et inférieure au Seuil Plafond<sub>i</sub>.

**Fourchette<sub>3</sub> (*Range<sub>3</sub>*)** signifie qu'au Jour "Range Accrual" concerné, la Valeur Sous-Jacente<sub>i</sub> est supérieure ou égale au Seuil Plancher<sub>i</sub> et inférieure au Seuil Plafond<sub>i</sub>.

**Fourchette<sub>4</sub> (*Range<sub>4</sub>*)** signifie qu'au Jour "Range Accrual" concerné, la Valeur Sous-Jacente<sub>i</sub> est supérieure au Seuil Plancher<sub>i</sub> et inférieure ou égale au Seuil Plafond<sub>i</sub>.

**Fourchette<sub>5</sub> (*Range<sub>5</sub>*)** signifie qu'au Jour "Range Accrual" concerné, la Valeur Sous-Jacente<sub>i</sub> est inférieure au Seuil Plancher<sub>i</sub> ou supérieure au Seuil Plafond<sub>i</sub>.

**Fourchette<sub>6</sub> (*Range<sub>6</sub>*)** signifie qu'au Jour "Range Accrual" concerné, la Valeur Sous-Jacente<sub>i</sub> est inférieure ou égale au Seuil Plancher<sub>i</sub> ou supérieure ou égale au Seuil Plafond<sub>i</sub>.

**Fourchette de Valeur Sous-Jacente<sub>i</sub> (*Underlying Value<sub>i</sub> Range*)** désigne la Fourchette spécifiée comme telle dans les Conditions Définitives applicables et correspondant à un *i*.

**Jour "Range Accrual" (*Range Accrual Day*)** désigne, au titre d'une Période d'Observation des Intérêts, chaque date désignée comme Jour "Range Accrual" dans les Conditions Définitives applicables, qui peut être chaque Jour Ouvré, chaque jour calendaire, chaque jour calendaire ou Jour Ouvré au sein d'une semaine, chaque jour calendaire ou Jour Ouvré au sein d'un mois, ou tout autre jour, compris(e) dans la Période d'Observation des Intérêts. Chacun Jour "Range Accrual" sera réputé constituer une Date d'Observation pour les besoins des Modalités des Actifs concernées.

**Marge<sub>1</sub> (*Margin<sub>1</sub>*)** ou **Marge<sub>2</sub> (*Margin<sub>2</sub>*)** désigne le pourcentage ou le nombre spécifié comme tel dans les Conditions Définitives applicables. Afin d'éviter toute ambiguïté, la Marge peut avoir une valeur positive ou négative, ou dans le cas d'un nombre, être égal à zéro (0).

**n** désigne, s'agissant d'une Période d'Observation des Intérêts, le nombre de Jours "Range Accrual" de la Période d'Observation des Intérêts concernée où chaque Valeur Sous-Jacente<sub>i</sub> est comprise dans la Fourchette de Valeur Sous-Jacente<sub>i</sub>, tel que déterminé par l'Agent de Calcul. Pour les besoins des présentes (et lorsque les Conditions Définitives applicables précisent que les Jours "Range Accrual" tombent des jours calendaires qui peuvent ne pas être des Jours Ouvrés), la Valeur Sous-Jacente relativement à tout Jour "Range Accrual" qui n'est pas un Jour Ouvré sera réputée être la Valeur Sous-Jacente relativement au Jour Ouvré immédiatement précédent ou immédiatement suivant, tel que spécifié dans les Conditions Définitives applicables.

**N** désigne, s'agissant d'une Période d'Observation des Intérêts, le nombre total de Jours "Range Accrual" de cette Période d'Observation des Intérêts, tel que déterminé par l'Agent de Calcul.

**Seuil Plafond<sub>i</sub> (*Upper Limit<sub>i</sub>*)** désigne le pourcentage ou le nombre spécifié comme tel dans les Conditions Définitives applicables et correspondant au Sous-Jacent<sub>i</sub> concerné (ou, le cas échéant, au Sous-Jacent<sub>ix</sub> et au Sous-Jacent<sub>iy</sub> concernés).

**Seuil Plancher<sub>i</sub> (*Lower Limit<sub>i</sub>*)** désigne le pourcentage ou le nombre spécifié comme tel dans les Conditions Définitives applicables et correspondant au Sous-Jacent<sub>i</sub> concerné (ou, le cas échéant, au Sous-Jacent<sub>ix</sub> et au Sous-Jacent<sub>iy</sub> concernés).

**Sous-Jacent<sub>i</sub> (*Underlying<sub>i</sub>*)** désigne un Sous-Jacent correspondant à un *i*, spécifié en tant que tel dans les Conditions Définitives applicables. Afin d'éviter toute ambiguïté, il est précisé que le Sous-Jacent Global (ou, le cas échéant, le Sous-Jacent Global<sub>x</sub> et le Sous-Jacent Global<sub>y</sub>), tous les Sous-Jacent<sub>i</sub> et, le cas échéant, tous les Sous-Jacent<sub>ix</sub> et tous les Sous-Jacent<sub>iy</sub> constituent ensemble un Panier ou un Panier d'Actifs Multiples, selon le cas (tels que définis dans les Modalités des Actifs applicables).

**Sous-Jacent<sub>ix</sub> (*Underlying<sub>ix</sub>*)** ou **Sous-Jacent<sub>iy</sub> (*Underlying<sub>iy</sub>*)** désigne un Sous-Jacent affecté de l'indice "x" ou un Sous-Jacent affecté de l'indice "y", et correspondant à un i, spécifié en tant que tel dans les Conditions Définitives applicables. Afin d'éviter toute ambiguïté, il est précisé que tous les Sous-Jacent<sub>ix</sub>, tous les Sous-Jacent<sub>iy</sub> et (le cas échéant) tous les Sous-Jacent<sub>i</sub> constituent ensemble un Panier ou un Panier d'Actifs Multiples, selon le cas (tels que définis dans les Modalités des Actifs applicables).

**Sous-Jacent Global (*Global Underlying*)** désigne le Sous-Jacent indiqué comme tel dans les Conditions Définitives applicables. Afin d'éviter toute ambiguïté, il est précisé que le Sous-Jacent Global et, selon le cas, tous les Sous-Jacent<sub>i</sub> et/ou tous les Sous-Jacent<sub>ix</sub> et tous les Sous-Jacent<sub>iy</sub> constituent ensemble un Panier ou un Panier d'Actifs Multiples, selon le cas (tels que définis dans les Modalités des Actifs applicables).

**Sous-Jacent Global<sub>x</sub> (*Global Underlying<sub>x</sub>*)** ou **Sous-Jacent Global<sub>y</sub> (*Global Underlying<sub>y</sub>*)** désigne un Sous-Jacent spécifié en tant que tel dans les Conditions Définitives applicables. Afin d'éviter toute ambiguïté, il est précisé que le Sous-Jacent Global<sub>x</sub>, le Sous-Jacent Global<sub>y</sub> et, selon le cas, tous les Sous-Jacent<sub>i</sub> et/ou tous les Sous-Jacent<sub>ix</sub> et tous les Sous-Jacent<sub>iy</sub> constituent ensemble un Panier ou un Panier d'Actifs Multiples, selon le cas (tels que définis dans les Modalités des Actifs applicables).

**Valeur Sous-Jacente (*Underlying Value*)** désigne, au titre d'une Date d'Observation des Intérêts, d'un Jour "Range Accrual" ou d'un Timing Spécifié, selon le cas:

- (a) dans le cas d'un Sous-Jacent qui est une Marchandise/Matière Première, le Prix de Référence de Marchandise/Matière Première ;
- (b) dans le cas d'un Sous-Jacent qui est un Taux de Référence, le Niveau du Taux de Référence ;
- (c) dans le cas d'un Sous-Jacent qui est un Indice ou un Indice Propriétaire, le Niveau de l'Indice ;
- (d) dans le cas d'un Sous-Jacent qui est un Indice d'Inflation, le Niveau de l'Indice d'Inflation ;
- (e) dans le cas d'un Sous-Jacent qui est un Taux de Change, le taux de change ;
- (f) dans le cas d'un Sous-Jacent qui est un ETF, le Prix de Clôture de l'ETF ; ou
- (g) dans le cas d'un Sous-Jacent qui est une Action, le Cours de l'Action,

à condition que si une Date d'Arrêté de la Période d'Observation des Intérêts est spécifiée dans les Conditions Définitives Applicables, la Valeur Sous-Jacente relative à un Jour "Range Accrual" sera réputée être la Valeur Sous-Jacente relative au Jour "Range Accrual" tombant à cette Date d'Arrêté de la Période d'Observation des Intérêts.

Afin d'éviter toute ambiguïté, il est précisé que la Valeur Sous-Jacente peut avoir une valeur positive, négative ou nulle et sera exprimée sans considération de la devise dans laquelle la Valeur Sous-Jacente est libellée (le cas échéant).

**Valeur Sous-Jacente<sub>i</sub> (*Underlying Value<sub>i</sub>*)** désigne :

- (a) la Valeur Sous-Jacente du Sous-Jacent<sub>i</sub> ; ou
- (b) si une combinaison d'un Sous-Jacent<sub>ix</sub> et d'un Sous-Jacent<sub>iy</sub> est spécifiée comme étant applicable dans les Conditions Définitives applicables pour le même i:
  - (i) la somme de la Valeur Sous-Jacente de ce Sous-Jacent<sub>ix</sub> et de la Valeur Sous-Jacente de ce Sous-Jacent<sub>iy</sub>, si "Addition" est spécifié dans les Conditions Définitives applicables comme la formule retenue pour la combinaison du Sous-Jacent<sub>ix</sub> et du Sous-Jacent<sub>iy</sub> ; ou

- (ii) la différence algébrique entre la Valeur Sous-Jacente de ce Sous-Jacent<sub>ix</sub> et la Valeur Sous-Jacente de ce Sous-Jacent<sub>iy</sub>, si "Soustraction" est spécifié dans les Conditions Définitives applicables comme la formule retenue pour la combinaison du Sous-Jacent<sub>ix</sub> et du Sous-Jacent<sub>iy</sub> ; ou
- (iii) le produit de la Valeur Sous-Jacente de ce Sous-Jacent<sub>ix</sub> et de la Valeur Sous-Jacente de ce Sous-Jacent<sub>iy</sub>, si "Multiplication" est spécifié dans les Conditions Définitives applicables comme la formule retenue pour la combinaison du Sous-Jacent<sub>ix</sub> et du Sous-Jacent<sub>iy</sub> ; ou
- (iv) le quotient de la Valeur Sous-Jacente de ce Sous-Jacent<sub>ix</sub> et par la Valeur Sous-Jacente de ce Sous-Jacent<sub>iy</sub>, si "Division" est spécifié dans les Conditions Définitives applicables comme la formule retenue pour la combinaison du Sous-Jacent<sub>ix</sub> et du Sous-Jacent<sub>iy</sub> ; ou
- (iv) le résultat de la formule suivante basée sur la Valeur Sous-Jacente de ce Sous-Jacent<sub>ix</sub> et la Valeur Sous-Jacente de ce Sous-Jacent<sub>iy</sub>, si "Valeur Forward Globale" est spécifié dans les Conditions Définitives applicables comme la formule retenue pour la combinaison du Sous-Jacent<sub>ix</sub> et du Sous-Jacent<sub>iy</sub>

$$\frac{\text{Niveau}_x \times \text{Valeur Sous-Jacente}_{ix} - \text{Niveau}_y \times \text{Valeur Sous-Jacente}_{iy}}{\text{Niveau}_x - \text{Niveau}_y}$$

où

"Valeur Sous-Jacente<sub>ix</sub>" désigne la Valeur Sous-Jacente du Sous-Jacent<sub>ix</sub>

"Valeur Sous-Jacente<sub>iy</sub>" désigne la Valeur Sous-Jacente du Sous-Jacent<sub>iy</sub>

"Niveau<sub>x</sub>" désigne le résultat de la formule ci-dessous :

$$\frac{1 - (1 + \text{Valeur Sous-Jacente}_{ix})^{-x}}{\text{Valeur Sous-Jacente}_{ix}}$$

"Niveau<sub>y</sub>" désigne le résultat de la formule ci-dessous :

$$\frac{1 - (1 + \text{Valeur Sous-Jacente}_{iy})^{-y}}{\text{Valeur Sous-Jacente}_{iy}}$$

x désigne le chiffre spécifié comme tel à cet effet dans les Conditions Définitives applicables

y désigne le chiffre spécifié comme tel à cet effet dans les Conditions Définitives applicables.

**Valeur Sous-Jacente Globale (Global Underlying Value)** désigne :

- (a) la Valeur Sous-Jacente du Sous-Jacent Global observée à une Date d'Observation des Intérêts ; ou

- (b) si une combinaison d'un Sous-Jacent Global<sub>x</sub> et d'un Sous-Jacent Global<sub>y</sub> est spécifiée comme étant applicable dans les Conditions Définitives applicables :
- (i) la somme de la Valeur Sous-Jacente de ce Sous-Jacent Global<sub>x</sub> et de la Valeur Sous-Jacente de ce Sous-Jacent Global<sub>y</sub>, si "Addition" est spécifié dans les Conditions Définitives applicables comme la formule retenue pour la combinaison du Sous-Jacent Global<sub>x</sub> et du Sous-Jacent Global<sub>y</sub> ; ou
  - (ii) la différence algébrique entre la Valeur Sous-Jacente de ce Sous-Jacent Global<sub>x</sub> et la Valeur Sous-Jacente de ce Sous-Jacent Global<sub>y</sub>, si "Soustraction" est spécifié dans les Conditions Définitives applicables comme la formule retenue pour la combinaison du Sous-Jacent Global<sub>x</sub> et du Sous-Jacent Global<sub>y</sub> ; ou
  - (iii) le produit de la Valeur Sous-Jacente de ce Sous-Jacent Global<sub>x</sub> et de la Valeur Sous-Jacente de ce Sous-Jacent Global<sub>y</sub>, si "Multiplication" est spécifié dans les Conditions Définitives applicables comme la formule retenue pour la combinaison du Sous-Jacent Global<sub>x</sub> et du Sous-Jacent Global<sub>y</sub> ; ou
  - (iv) le quotient de la Valeur Sous-Jacente de ce Sous-Jacent Global<sub>x</sub> et par la Valeur Sous-Jacente de ce Sous-Jacent Global<sub>y</sub>, si "Division" est spécifié dans les Conditions Définitives applicables comme la formule retenue pour la combinaison du Sous-Jacent Global<sub>x</sub> et du Sous-Jacent Global<sub>y</sub> ; ou
  - (v) le résultat de la formule suivante basée sur la Valeur Sous-Jacente de ce Sous-Jacent Global<sub>x</sub> et la Valeur Sous-Jacente de ce Sous-Jacent Global<sub>y</sub>, si "Valeur Forward Globale" est spécifié dans les Conditions Définitives applicables comme la formule retenue pour la combinaison du Sous-Jacent Global<sub>x</sub> et du Sous-Jacent Global<sub>y</sub>

$$\frac{\text{Niveau}_x \times \text{Valeur Sous-Jacente}_x - \text{Niveau}_y \times \text{Valeur Sous-Jacente}_y}{\text{Niveau}_x - \text{Niveau}_y}$$

où

"Valeur Sous-Jacente<sub>x</sub>" désigne la Valeur Sous-Jacente du Sous-Jacent Global<sub>x</sub>

"Valeur Sous-Jacente<sub>y</sub>" désigne la Valeur Sous-Jacente du Sous-Jacent Global<sub>y</sub>

"Niveau<sub>x</sub>" désigne le résultat de la formule ci-dessous :

$$\frac{1 - (1 + \text{Valeur Sous-Jacente}_x)^{-x}}{\text{Valeur Sous-Jacente}_x}$$

"Niveau<sub>y</sub>" désigne le résultat de la formule ci-dessous :

$$\frac{1 - (1 + \text{Valeur Sous-Jacente}_y)^{-y}}{\text{Valeur Sous-Jacente}_y}$$

x désigne le chiffre spécifié comme tel à cet effet dans les Conditions Définitives applicables

y désigne le chiffre spécifié comme tel à cet effet dans les Conditions Définitives applicables.

**Modalités de Détermination du Coupon et du Remboursement Standard: Partie A :****Chapitre 7 : Coupon Puissance Standard**

*Ce chapitre contient les modalités supplémentaires applicables aux Titres dont les Conditions Définitives applicables prévoient l'application d'un Coupon Puissance Standard.*

*Les modalités exposées ci-dessous (les **Modalités de Détermination du Coupon Puissance Standard**) s'appliquent aux Titres si les Conditions Définitives applicables prévoient l'application d'un Coupon Puissance Standard (le **Coupon Puissance Standard**). Ces Modalités de Détermination du Coupon Puissance Standard s'appliquent sous réserve des ajouts qui pourront leur être apportés par les Conditions Définitives applicables.*

*Les termes commençant par des majuscules qui ne sont pas définis dans ces Modalités de Détermination du Coupon Puissance Standard ou ailleurs dans les Modalités des Titres (y compris, sans caractère limitatif, la Modalité Définitions) auront la signification qui leur est donnée dans les Conditions Définitives applicables.*

**7 COUPON PUISSANCE STANDARD**

*Le Taux d'Intérêt Indexé est calculé à partir de la valeur la plus faible entre (a) le Plafond et (b) la valeur la plus élevée entre (i) le Plancher et (ii) la Marge ajoutée au résultat, exponentiel puissance  $x$ , de 1 plus le Levier multiplié par la Valeur Sous-Jacente<sub>xy</sub>. La Valeur Sous-Jacente<sub>xy</sub> est calculée par référence au prix, cours, ou taux du Sous-Jacent ou (lorsqu'une combinaison de Sous-Jacent<sub>x</sub> et de Sous-Jacent<sub>y</sub> est spécifiée dans les Conditions Définitives applicables) au prix, cours, ou taux du Sous-Jacent<sub>x</sub> et du Sous-Jacent<sub>y</sub> au moment concerné, selon le cas. La valeur du Sous-Jacent sera utilisée dans la formule de calcul du Taux d'Intérêt Indexé et affectera par conséquent le Taux d'Intérêt Indexé sous réserve de la Marge, du Levier, du Plancher, du Plafond et de la partie exponentielle de la formule.*

**7.1 Taux d'Intérêt Indexé**

- (a) Le Taux d'Intérêt Indexé applicable pour une Période d'Accumulation des Intérêts aux Titres pour lesquels un Coupon Puissance Standard est applicable pour cette Période d'Accumulation des Intérêts sera calculé de la manière suivante :

$$\text{Min}(\text{Plafond}, \text{Max}(\text{Plancher}, (1 + \text{Levier} \times \text{Valeur Sous-Jacente}_{xy})^x + \text{Marge}))$$

exprimé par un pourcentage.

- (b) Le Taux d'Intérêt Indexé pour une Période d'Accumulation des Intérêts applicable aux Titres pour lesquels un Coupon Puissance Standard est applicable en tant que Détermination du Coupon Général<sub>x</sub> pour les besoins d'une Modalité de Détermination du Coupon et du Remboursement Combinés sera calculé conformément à cette Modalité de Détermination du Coupon et du Remboursement Combinés et le Taux d'Intérêt Indexé déterminé conformément à la Modalité de Détermination du Coupon Puissance Standard 7.1(a) sera utilisé dans la Modalité de Détermination du Coupon et du Remboursement Combinés concernée en tant que Détermination du Coupon Général<sub>x</sub>.

**7.2 Observation Spécifiée**

Lorsque, concernant les présentes Modalités de Détermination du Coupon Puissance Total Standard, les Conditions Définitives applicables indiquent que l'option "Observation Spécifiée" est applicable à la Valeur Sous-Jacente, les références dans les présentes Modalités de Détermination du Coupon Puissance Total Standard à la "Valeur Sous-Jacente" (à l'exception de la définition de ce terme au titre de la Modalité de Détermination du Coupon Puissance Standard 7.3 (*Définitions et interprétations*)) ci-

dessous) seront réputées constituer des références à l'Observation Spécifiée applicable pour les besoins de la détermination de la Valeur Sous-Jacente du Sous-Jacent.

### 7.3 Définitions et interprétations

Pour les besoins de ces Modalités de Détermination du Coupon Puissance Standard, les termes énumérés ci-dessous auront la signification suivante :

$(1 + \text{Levier} \times \text{Valeur Sous-Jacente}_{xy})^X$  désigne le résultat de l'exponentiel puissance X, de 1 ajouté au Levier multiplié par la Valeur Sous-Jacente<sub>xy</sub>.

**Date d'Observation des Intérêts (*Interest Observation Date*)** désigne, au titre d'une Période d'Accumulation des Intérêts, chaque date spécifiée comme telle dans les Conditions Définitives applicables ou alternativement la date tombant le nombre de Jours Ouvrés précédant immédiatement le premier ou le dernier jour de cette Période d'Accumulation des Intérêts tel que spécifié dans les Conditions Définitives applicables, chacune de ces dates étant réputée constituer une Date d'Observation pour les besoins des Modalités des Actifs concernées.

**Valeur Sous-Jacente (*Underlying Value*)** désigne, au titre d'une Date d'Observation des Intérêts ou d'un Timing Spécifié, selon le cas :

- (a) dans le cas d'un Sous-Jacent qui est une Marchandise/Matière Première, le Prix de Référence de Marchandise/Matière Première ;
- (b) dans le cas d'un Sous-Jacent qui est un Taux de Référence, le Niveau du Taux de Référence ;
- (c) dans le cas d'un Sous-Jacent qui est un Indice ou un Indice Propriétaire, le Niveau de l'Indice ;
- (d) dans le cas d'un Sous-Jacent qui est un Indice d'Inflation, le Niveau de l'Indice d'Inflation ;
- (e) dans le cas d'un Sous-Jacent qui est un Taux de Change, le taux de change ;
- (f) dans le cas d'un Sous-Jacent qui est un ETF, le Prix de Clôture de l'ETF ; ou
- (g) dans le cas d'un Sous-Jacent qui est une Action, le Cours de l'Action.

Afin d'éviter toute ambiguïté, il est précisé que la Valeur Sous-Jacente peut avoir une valeur positive, négative ou nulle et sera exprimée sans considération de la devise dans laquelle la Valeur Sous-Jacente est libellée (le cas échéant).

**Valeur Sous-Jacente<sub>xy</sub> (*Underlying Value<sub>xy</sub>*)** désigne :

- (a) la Valeur Sous-Jacente du Sous-Jacent ; ou
- (b) si une combinaison d'un Sous-Jacent<sub>x</sub> et d'un Sous-Jacent<sub>y</sub> est spécifiée comme étant applicable dans les Conditions Définitives applicables :
  - (i) la somme de la Valeur Sous-Jacente de ce Sous-Jacent<sub>x</sub> et de la Valeur Sous-Jacente de ce Sous-Jacent<sub>y</sub>, si "Addition" est spécifié dans les Conditions Définitives applicables comme la formule retenue pour la combinaison du Sous-Jacent<sub>x</sub> et du Sous-Jacent<sub>y</sub> ; ou
  - (ii) la différence algébrique entre la Valeur Sous-Jacente de ce Sous-Jacent<sub>x</sub> et la Valeur Sous-Jacente de ce Sous-Jacent<sub>y</sub>, si "Soustraction" est spécifié dans les Conditions Définitives applicables comme la formule retenue pour la combinaison du Sous-Jacent<sub>x</sub> et du Sous-Jacent<sub>y</sub> ; ou

- (iii) le produit de la Valeur Sous-Jacente de ce Sous-Jacent<sub>x</sub> et de la Valeur Sous-Jacente de ce Sous-Jacent<sub>y</sub>, si "Multiplication" est spécifié dans les Conditions Définitives applicables comme la formule retenue pour la combinaison du Sous-Jacent<sub>x</sub> et du Sous-Jacent<sub>y</sub> ; ou
- (iv) le quotient de la Valeur Sous-Jacente de ce Sous-Jacent<sub>x</sub> et par la Valeur Sous-Jacente de ce Sous-Jacent<sub>y</sub>, si "Division" est spécifié dans les Conditions Définitives applicables comme la formule retenue pour la combinaison du Sous-Jacent<sub>x</sub> et du Sous-Jacent<sub>y</sub> ; ou
- (v) le résultat de la formule suivante basée sur la Valeur Sous-Jacente de ce Sous-Jacent<sub>x</sub> et la Valeur Sous-Jacente de ce Sous-Jacent<sub>y</sub>, si "Valeur Forward Globale" est spécifié dans les Conditions Définitives applicables comme la formule retenue pour la combinaison du Sous-Jacent<sub>x</sub> et du Sous-Jacent<sub>y</sub> :

$$\frac{\text{Niveau}_x \times \text{Valeur Sous-Jacente}_x - \text{Niveau}_y \times \text{Valeur Sous-Jacente}_y}{\text{Niveau}_x - \text{Niveau}_y}$$

où

"Valeur Sous-Jacente<sub>x</sub>" désigne la Valeur Sous-Jacente du Sous-Jacent<sub>x</sub> ;

"Valeur Sous-Jacente<sub>y</sub>" désigne la Valeur Sous-Jacente du Sous-Jacent<sub>y</sub> ;

"Niveau<sub>x</sub>" désigne le résultat de la formule ci-dessous :

$$\frac{1 - (1 + \text{Valeur Sous-Jacente}_x)^{-x}}{\text{Valeur Sous-Jacente}_x}$$

"Niveau<sub>y</sub>" désigne le résultat de la formule ci-dessous :

$$\frac{1 - (1 + \text{Valeur Sous-Jacente}_y)^{-y}}{\text{Valeur Sous-Jacente}_y}$$

x désigne le chiffre spécifié comme tel à cet effet dans les Conditions Définitives applicables ; et

y désigne le chiffre spécifié comme tel à cet effet dans les Conditions Définitives applicables.

**X(X)** désigne la valeur spécifiée comme telle dans les Conditions Définitives applicables.



**Modalités de Détermination du Coupon et du Remboursement Standard: Partie A :****Chapitre 8 : Coupon "Range Accrual" Double Standard**

*Ce chapitre contient les modalités supplémentaires applicables aux Titres dont les Conditions Définitives applicables prévoient l'application d'un Coupon "Range Accrual" Double Standard.*

*Les modalités exposées ci-dessous (les **Modalités de Détermination du Coupon "Range Accrual" Double Standard**) s'appliquent aux Titres si les Conditions Définitives applicables prévoient l'application d'un Coupon "Range Accrual" Double Standard (le **Coupon "Range Accrual" Double Standard**). Ces Modalités de Détermination du Coupon "Range Accrual" Double Standard s'appliquent sous réserve des ajouts qui pourront leur être apportés par les Conditions Définitives applicables.*

*Les termes commençant par des majuscules qui ne sont pas définis dans ces Modalités de Détermination du Coupon "Range Accrual" Double Standard ou ailleurs dans les Modalités des Titres (y compris, sans caractère limitatif, la Modalité Définitions) auront la signification qui leur est donnée dans les Conditions Définitives applicables.*

**8 COUPON "RANGE ACCRUAL" DOUBLE STANDARD**

*Le Taux d'Intérêt Indexé est calculé à partir du Coefficient d'Accroissement (si le Coefficient d'Accroissement OUT s'applique) ou 1 multiplié par un montant égal à la valeur la plus faible entre (a) le Plafond et (b) la valeur la plus élevée entre (i) le Plancher et (ii) le résultat du Levier Global multiplié par la Valeur Sous-Jacente Globale ajouté à la Marge, multiplié par le Coefficient d'Accroissement (si le Coefficient d'Accroissement IN s'applique) ou 1. Le Coefficient d'Accroissement est calculé sur la base de chaque Valeur Sous-Jacente<sub>i</sub>, entre autres. La Valeur Sous-Jacente Globale est calculée par référence au prix, cours, ou taux du Sous-Jacent Global ou (lorsqu'une combinaison de Sous-Jacent Global<sub>x</sub> et de Sous-Jacent Global<sub>y</sub> est spécifiée dans les Conditions Définitives applicables) au prix, cours, ou taux du Sous-Jacent Global<sub>x</sub> et du Sous-Jacent Global<sub>y</sub> au moment concerné, selon le cas. La Valeur Sous-Jacente<sub>i</sub> est calculée par référence au prix, cours, ou taux du Sous-Jacent<sub>i</sub> ou (lorsqu'une combinaison de Sous-Jacent<sub>ix</sub> et de Sous-Jacent<sub>iy</sub> est spécifiée dans les Conditions Définitives applicables) au prix, cours, ou taux du Sous-Jacent<sub>ix</sub> et du Sous-Jacent<sub>iy</sub> au moment concerné, selon le cas. La valeur de chaque Sous-Jacent peut affecter par conséquent le Taux d'Intérêt Indexé puisque (i) la valeur de chaque Sous-Jacent<sub>i</sub> ou, selon le cas, de chaque Sous-Jacent<sub>ix</sub> et de chaque Sous-Jacent<sub>iy</sub> affecte la valeur du Coefficient d'Accroissement qui est utilisé dans la formule de calcul du Taux d'Intérêt Indexé et (ii) la valeur du Sous-Jacent Global (ou, le cas échéant, du Sous-Jacent Global<sub>x</sub> et du Sous-Jacent Global<sub>y</sub>) est également utilisée en tant que telle dans la formule de calcul du Taux d'Intérêt Indexé.*

**8.1 Taux d'Intérêt Indexé**

- (a) Le Taux d'Intérêt Indexé applicable pour une Période d'Accumulation des Intérêts aux Titres pour lesquels un Coupon "Range Accrual" Double Standard est applicable pour cette Période d'Accumulation des Intérêts sera calculé de la manière suivante :

$$\begin{aligned} & \text{Coefficient d'Accroissement OUT} \\ & \times \text{Min (Plafond, Max (Plancher, (Lever Global} \times \text{Valeur Sous - Jacente Globale} + \text{Marge)} \\ & \times \text{Coefficient d'Accroissement IN))} \end{aligned}$$

exprimé par un pourcentage.

- (b) Le Taux d'Intérêt Indexé pour une Période d'Accumulation des Intérêts applicable aux Titres pour lesquels un Coupon "Range Accrual" Double Standard est applicable en tant que Détermination du Coupon Général<sub>x</sub> pour les besoins d'une Modalité de Détermination du Coupon et du Remboursement Combinés sera calculé conformément à cette Modalité de Détermination du Coupon et du Remboursement Combinés et le Taux d'Intérêt Indexé

déterminé conformément à la Modalité de Détermination du Coupon "Range Accrual" Double Standard 8.1(a) sera utilisé dans la Modalité de Détermination du Coupon et du Remboursement Combinés concernée en tant que Détermination du Coupon Général<sub>x</sub>.

## 8.2 Observation Spécifiée

Lorsque, concernant les présentes Modalités de Détermination du Coupon "Range Accrual" Double Standard, les Conditions Définitives applicables indiquent que l'option "Observation Spécifiée" est applicable à la Valeur Sous-Jacente Globale et/ou à la Valeur Sous-Jacente<sub>i</sub>, les références dans les présentes Modalités de Détermination du Coupon "Range Accrual" Double Standard à la "Valeur Sous-Jacente" (à l'exception de la définition de ce terme au titre de la Modalité de Détermination du Coupon "Range Accrual" Double Standard 8.3 (*Définitions et interprétations*) ci-dessous) seront réputées constituer des références à l'Observation Spécifiée applicable pour les besoins de la détermination de la Valeur Sous-Jacente Globale et/ou de la Valeur Sous-Jacente<sub>i</sub>.

## 8.3 Définitions et interprétations

Pour les besoins de ces Modalités de Détermination du Coupon "Range Accrual" Double Standard, les termes énumérés ci-dessous auront la signification suivante :

**a** désigne le chiffre spécifié comme tel dans les Conditions Définitives applicables. Si **a** est indiqué comme étant "non applicable", alors **a** est égal au chiffre 1.

**b** désigne le chiffre spécifié comme tel dans les Conditions Définitives applicables. Si **b** est indiqué comme étant "non applicable", alors **b** est égal au chiffre 0.

**Coefficient d'Accroissement (*Accrual Factor*)** désigne, relativement à une Période d'Accumulation des Intérêts :

$$\frac{a \times n - b \times n}{N}$$

**Coefficient d'Accroissement IN (*Accrual Factor IN*)** signifie, si les Conditions Définitives applicables indiquent que le Coefficient d'Accroissement IN est applicable, le Coefficient d'Accroissement, sinon 1.

**Coefficient d'Accroissement OUT (*Accrual Factor OUT*)** signifie, si les Conditions Définitives applicables indiquent que le Coefficient d'Accroissement OUT est applicable, le Coefficient d'Accroissement, sinon 1.

**Date d'Observation des Intérêts (*Interest Observation Date*)** désigne, au titre d'une Période d'Accumulation des Intérêts, chaque date spécifiée comme telle dans les Conditions Définitives applicables ou alternativement la date tombant le nombre de Jours Ouvrés précédant immédiatement le premier ou le dernier jour de cette Période d'Accumulation des Intérêts tel que spécifié dans les Conditions Définitives applicables, chacune de ces dates étant réputée constituer une Date d'Observation pour les besoins des Modalités des Actifs concernées.

**Date d'Observation Sous-Jacente (*Underlying Observation Date*)** signifie, relativement à un Sous-Jacent et à une Date d'Observation d'Intérêts, chaque date spécifiée comme telle dans les Conditions Définitives applicables et chacune de ces dates sera réputée constituer une 'Date d'Observation' pour les besoins des Modalités des Actifs.

**Fourchette (*Range*)** désigne s'agissant de chaque Sous-Jacent<sub>i</sub> (ou, le cas échéant, de chaque Sous-Jacent<sub>ix</sub> et Sous-Jacent<sub>iy</sub>), l'une (et une seule) des fourchettes suivantes : Fourchette<sub>1</sub>, Fourchette<sub>2</sub>,

Fourchette<sub>3</sub>, Fourchette<sub>4</sub>, Fourchette<sub>5</sub> ou Fourchette<sub>6</sub> tel que spécifié dans les Conditions Définitives pour le Sous-Jacent<sub>i</sub> correspondant (ou, le cas échéant, les Sous-Jacent<sub>ix</sub> et Sous-Jacent<sub>iy</sub> correspondants).

**Fourchette<sub>1</sub> (Range<sub>1</sub>)** signifie qu'au Jour "Range Accrual" concerné, la Valeur Sous-Jacente<sub>i</sub> est supérieure ou égale au Seuil Plancher "Range Accrual" Double<sub>i</sub> et inférieure ou égale au Seuil Plafond "Range Accrual" Double<sub>i</sub>.

**Fourchette<sub>2</sub> (Range<sub>2</sub>)** signifie qu'au Jour "Range Accrual" concerné, la Valeur Sous-Jacente<sub>i</sub> est supérieure au Seuil Plancher "Range Accrual" Double<sub>i</sub> et inférieure au Seuil Plafond "Range Accrual" Double<sub>i</sub>.

**Fourchette<sub>3</sub> (Range<sub>3</sub>)** signifie qu'au Jour "Range Accrual" concerné, la Valeur Sous-Jacente<sub>i</sub> est supérieure ou égale au Seuil Plancher "Range Accrual" Double<sub>i</sub> et inférieure au Seuil Plafond "Range Accrual" Double<sub>i</sub>.

**Fourchette<sub>4</sub> (Range<sub>4</sub>)** signifie qu'au Jour "Range Accrual" concerné, la Valeur Sous-Jacente<sub>i</sub> est supérieure au Seuil Plancher "Range Accrual" Double<sub>i</sub> et inférieure ou égale au Seuil Plafond "Range Accrual" Double<sub>i</sub>.

**Fourchette<sub>5</sub> (Range<sub>5</sub>)** signifie qu'au Jour "Range Accrual" concerné, la Valeur Sous-Jacente<sub>i</sub> est inférieure au Seuil Plancher "Range Accrual" Double<sub>i</sub> ou supérieure au Seuil Plafond "Range Accrual" Double<sub>i</sub>.

**Fourchette<sub>6</sub> (Range<sub>6</sub>)** signifie qu'au Jour "Range Accrual" concerné, la Valeur Sous-Jacente<sub>i</sub> est inférieure ou égale au Seuil Plancher "Range Accrual" Double<sub>i</sub> ou supérieure ou égale au Seuil Plafond "Range Accrual" Double<sub>i</sub>.

**Fourchette de Valeur Sous-Jacente<sub>i</sub> (Underlying Value<sub>i</sub>)** désigne la fourchette désignée comme tel dans les Conditions Définitives pour le Sous-Jacent<sub>i</sub> correspondant (ou, le cas échéant, chaque Sous-Jacent<sub>ix</sub> et Sous-Jacent<sub>iy</sub> correspondants).

**Jour "Range Accrual" (Range Accrual Day)** désigne, au titre d'une Période d'Observation des Intérêts, chaque date désignée comme Jour "Range Accrual" dans les Conditions Définitives applicables, qui peut être chaque Jour Ouvré, chaque jour calendaire, chaque jour calendaire ou Jour Ouvré au sein d'une semaine, chaque jour calendaire ou Jour Ouvré au sein d'un mois, ou tout autre jour, compris(e) dans la Période d'Observation des Intérêts. Chacun Jour "Range Accrual" sera réputé constituer une Date d'Observation pour les besoins des Modalités des Actifs concernées.

**Levier<sub>i</sub> (Leverage<sub>i</sub>)** désigne le pourcentage ou le nombre spécifié comme tel dans les Conditions Définitives applicables pour le Sous-Jacent<sub>i</sub> correspondant (ou, le cas échéant, les Sous-Jacent<sub>ix</sub> et Sous-Jacent<sub>iy</sub> correspondants). Afin d'éviter toute ambiguïté, le Levier peut avoir une valeur positive ou négative, ou dans le cas d'un nombre, être égal à un (1).

**n** désigne, s'agissant d'une Période d'Observation des Intérêts, le nombre de Jours "Range Accrual" de la Période d'Observation des Intérêts concernée où chaque Valeur Sous-Jacente<sub>i</sub> est comprise dans la Fourchette de Valeur Sous-Jacente<sub>i</sub>, tel que déterminé par l'Agent de Calcul. Pour les besoins des présentes (et lorsque les Conditions Définitives applicables précisent que les Jours "Range Accrual" tombent des jours calendaires qui peuvent ne pas être des Jours Ouvrés), la Valeur Sous-Jacente relativement à tout Jour "Range Accrual" qui n'est pas un Jour Ouvré sera réputée être la Valeur Sous-Jacente relativement au Jour Ouvré immédiatement précédent ou immédiatement suivant, tel que spécifié dans les Conditions Définitives applicables.

N désigne, s'agissant d'une Période d'Observation des Intérêts, le nombre total de Jours "Range Accrual" de cette Période d'Observation des Intérêts, tel que déterminé par l'Agent de Calcul.

**Seuil Plafond "Range Accrual" Double<sub>i</sub> (*Upper Dual Range Accrual Level<sub>i</sub>*)** désigne le pourcentage ou le nombre spécifié comme tel dans les Conditions Définitives applicables et correspondant au Sous-Jacent<sub>i</sub> concerné (ou, le cas échéant, aux Sous-Jacent<sub>ix</sub> et Sous-Jacent<sub>iy</sub> correspondants).

**Seuil Plancher "Range Accrual" Double<sub>i</sub> (*Lower Dual "Range Accrual" Level<sub>i</sub>*)** désigne le pourcentage ou le nombre spécifié comme tel dans les Conditions Définitives applicables et correspondant au Sous-Jacent<sub>i</sub> concerné (ou, le cas échéant, aux Sous-Jacent<sub>ix</sub> et Sous-Jacent<sub>iy</sub> correspondants).

**Sous-Jacent<sub>i</sub> (*Underlying<sub>i</sub>*)** désigne un Sous-Jacent correspondant à un i, spécifié en tant que tel dans les Conditions Définitives applicables. Afin d'éviter toute ambiguïté, il est précisé que le Sous-Jacent Global (ou, le cas échéant, le Sous-Jacent Global<sub>x</sub> et le Sous-Jacent Global<sub>y</sub>), tous les Sous-Jacent<sub>i</sub> et, le cas échéant, tous les Sous-Jacent<sub>ix</sub> et tous les Sous-Jacent<sub>iy</sub> constituent ensemble un Panier ou un Panier d'Actifs Multiples, selon le cas (tels que définis dans les Modalités des Actifs applicables).

**Sous-Jacent<sub>ix</sub> (*Underlying<sub>ix</sub>*)** ou **Sous-Jacent<sub>iy</sub> (*Underlying<sub>iy</sub>*)** désigne un Sous-Jacent affecté de l'indice "x" ou un Sous-Jacent affecté de l'indice "y", et correspondant à un i, spécifié en tant que tel dans les Conditions Définitives applicables. Afin d'éviter toute ambiguïté, il est précisé que le Sous-Jacent Global (ou, le cas échéant, le Sous-Jacent Global<sub>x</sub> et le Sous-Jacent Global<sub>y</sub>), tous les Sous-Jacent<sub>i</sub> et, le cas échéant, tous les Sous-Jacent<sub>ix</sub> et tous les Sous-Jacent<sub>iy</sub> constituent ensemble un Panier ou un Panier d'Actifs Multiples, selon le cas (tels que définis dans les Modalités des Actifs applicables).

**Sous-Jacent Global (*Global Underlying*)** désigne le Sous-Jacent indiqué comme tel dans les Conditions Définitives applicables. Afin d'éviter toute ambiguïté, il est précisé que le Sous-Jacent Global et, selon le cas, tous les Sous-Jacent<sub>i</sub> et/ou tous les Sous-Jacent<sub>ix</sub> et tous les Sous-Jacent<sub>iy</sub> constituent ensemble un Panier ou un Panier d'Actifs Multiples, selon le cas (tels que définis dans les Modalités des Actifs applicables).

**Sous-Jacent Global<sub>x</sub> (*Global Underlying<sub>x</sub>*)** ou **Sous-Jacent Global<sub>y</sub> (*Global Underlying<sub>y</sub>*)** désigne un Sous-Jacent spécifié en tant que tel dans les Conditions Définitives applicables. Afin d'éviter toute ambiguïté, il est précisé que le Sous-Jacent Global<sub>x</sub>, le Sous-Jacent Global<sub>y</sub> et, selon le cas, tous les Sous-Jacent<sub>i</sub> et/ou tous les Sous-Jacent<sub>ix</sub> et tous les Sous-Jacent<sub>iy</sub> constituent ensemble un Panier ou un Panier d'Actifs Multiples, selon le cas (tels que définis dans les Modalités des Actifs applicables).

**Valeur Sous-Jacente (*Underlying Value*)** désigne, au titre d'une Date d'Observation des Intérêts, d'un Jour "Range Accrual" ou d'un Timing Spécifié, selon le cas:

- (a) dans le cas d'un Sous-Jacent qui est une Marchandise/Matière Première, le Prix de Référence de Marchandise/Matière Première ;
- (b) dans le cas d'un Sous-Jacent qui est un Taux de Référence, le Niveau du Taux de Référence ;
- (c) dans le cas d'un Sous-Jacent qui est un Indice ou un Indice Propriétaire, le Niveau de l'Indice ;
- (d) dans le cas d'un Sous-Jacent qui est un Indice d'Inflation, le Niveau de l'Indice d'Inflation ;
- (e) dans le cas d'un Sous-Jacent qui est un Taux de Change, le taux de change ;
- (f) dans le cas d'un Sous-Jacent qui est un ETF, le Prix de Clôture de l'ETF ; ou
- (g) dans le cas d'un Sous-Jacent qui est une Action, le Cours de l'Action,

à condition que si une Date d'Arrêté de la Période d'Observation des Intérêts est spécifiée dans les Conditions Définitives Applicables, la Valeur Sous-Jacente relative à un Jour "Range Accrual" sera réputée être la Valeur Sous-Jacente relative au Jour "Range Accrual" tombant à cette Date d'Arrêté de la Période d'Observation des Intérêts.

Afin d'éviter toute ambiguïté, il est précisé que la Valeur Sous-Jacente peut avoir une valeur positive, négative ou nulle et sera exprimée sans considération de la devise dans laquelle la Valeur Sous-Jacente est libellée (le cas échéant).

**Valeur Sous-Jacente<sub>i</sub> (*Underlying Value<sub>i</sub>*)** désigne :

- (a) la Valeur Sous-Jacente du Sous-Jacent<sub>i</sub> ; ou
- (b) si une combinaison d'un Sous-Jacent<sub>ix</sub> et d'un Sous-Jacent<sub>iy</sub> est spécifiée comme étant applicable dans les Conditions Définitives applicables pour le même i:
  - (i) la somme de la Valeur Sous-Jacente de ce Sous-Jacent<sub>ix</sub> et de la Valeur Sous-Jacente de ce Sous-Jacent<sub>iy</sub>, si "Addition" est spécifié dans les Conditions Définitives applicables comme la formule retenue pour la combinaison du Sous-Jacent<sub>ix</sub> et du Sous-Jacent<sub>iy</sub> ; ou
  - (ii) la différence algébrique entre la Valeur Sous-Jacente de ce Sous-Jacent<sub>ix</sub> et la Valeur Sous-Jacente de ce Sous-Jacent<sub>iy</sub>, si "Soustraction" est spécifié dans les Conditions Définitives applicables comme la formule retenue pour la combinaison du Sous-Jacent<sub>ix</sub> et du Sous-Jacent<sub>iy</sub> ; ou
  - (iii) le produit de la Valeur Sous-Jacente de ce Sous-Jacent<sub>ix</sub> et de la Valeur Sous-Jacente de ce Sous-Jacent<sub>iy</sub>, si "Multiplication" est spécifié dans les Conditions Définitives applicables comme la formule retenue pour la combinaison du Sous-Jacent<sub>ix</sub> et du Sous-Jacent<sub>iy</sub> ; ou
  - (iv) le quotient de la Valeur Sous-Jacente de ce Sous-Jacent<sub>ix</sub> et par la Valeur Sous-Jacente de ce Sous-Jacent<sub>iy</sub>, si "Division" est spécifié dans les Conditions Définitives applicables comme la formule retenue pour la combinaison du Sous-Jacent<sub>ix</sub> et du Sous-Jacent<sub>iy</sub> ; ou
  - (iv) le résultat de la formule suivante basée sur la Valeur Sous-Jacente de ce Sous-Jacent<sub>ix</sub> et la Valeur Sous-Jacente de ce Sous-Jacent<sub>iy</sub>, si "Valeur Forward Globale" est spécifié dans les Conditions Définitives applicables comme la formule retenue pour la combinaison du Sous-Jacent<sub>ix</sub> et du Sous-Jacent<sub>iy</sub>

$$\frac{\text{Niveau}_x \times \text{Valeur Sous - Jacente}_{ix} - \text{Niveau}_y \times \text{Valeur Sous - Jacente}_{iy}}{\text{Niveau}_x - \text{Niveau}_y}$$

où

"Valeur Sous-Jacente<sub>ix</sub>" désigne la Valeur Sous-Jacente du Sous-Jacent<sub>ix</sub>

"Valeur Sous-Jacente<sub>iy</sub>" désigne la Valeur Sous-Jacente du Sous-Jacent<sub>iy</sub>

"Niveau<sub>x</sub>" désigne le résultat de la formule ci-dessous :

$$\frac{1 - (1 + \text{Valeur Sous - Jacente}_{ix})^{-x}}{\text{Valeur Sous - Jacente}_{ix}}$$

"Niveau<sub>y</sub>" désigne le résultat de la formule ci-dessous :

$$\frac{1 - (1 + \text{Valeur Sous - Jacente}_{iy})^{-y}}{\text{Valeur Sous - Jacente}_{iy}}$$

x désigne le chiffre spécifié comme tel à cet effet dans les Conditions Définitives applicables

y désigne le chiffre spécifié comme tel à cet effet dans les Conditions Définitives applicables.

**Valeur Sous-Jacente Globale (*Global Underlying Value*)** désigne :

- (a) la Valeur Sous-Jacente du Sous-Jacent Global observée à une Date d'Observation des Intérêts ; ou
- (b) si une combinaison d'un Sous-Jacent Global<sub>x</sub> et d'un Sous-Jacent Global<sub>y</sub> est spécifiée comme étant applicable dans les Conditions Définitives applicables:
  - (i) la somme de la Valeur Sous-Jacente de ce Sous-Jacent Global<sub>x</sub> et de la Valeur Sous-Jacente de ce Sous-Jacent Global<sub>y</sub>, si "Addition" est spécifié dans les Conditions Définitives applicables comme la formule retenue pour la combinaison du Sous-Jacent Global<sub>x</sub> et du Sous-Jacent Global<sub>y</sub> ; ou
  - (ii) la différence algébrique entre la Valeur Sous-Jacente de ce Sous-Jacent Global<sub>x</sub> et la Valeur Sous-Jacente de ce Sous-Jacent Global<sub>y</sub>, si "Soustraction" est spécifié dans les Conditions Définitives applicables comme la formule retenue pour la combinaison du Sous-Jacent Global<sub>x</sub> et du Sous-Jacent Global<sub>y</sub> ; ou
  - (iii) le produit de la Valeur Sous-Jacente de ce Sous-Jacent Global<sub>x</sub> et de la Valeur Sous-Jacente de ce Sous-Jacent Global<sub>y</sub>, si "Multiplication" est spécifié dans les Conditions Définitives applicables comme la formule retenue pour la combinaison du Sous-Jacent Global<sub>x</sub> et du Sous-Jacent Global<sub>y</sub> ; ou
  - (iv) le quotient de la Valeur Sous-Jacente de ce Sous-Jacent Global<sub>x</sub> et par la Valeur Sous-Jacente de ce Sous-Jacent Global<sub>y</sub>, si "Division" est spécifié dans les Conditions Définitives applicables comme la formule retenue pour la combinaison du Sous-Jacent Global<sub>x</sub> et du Sous-Jacent Global<sub>y</sub> ; ou
  - (v) le résultat de la formule suivante basée sur la Valeur Sous-Jacente de ce Sous-Jacent Global<sub>x</sub> et la Valeur Sous-Jacente de ce Sous-Jacent Global<sub>y</sub>, si "Valeur Forward Globale" est spécifié dans les Conditions Définitives applicables comme la formule retenue pour la combinaison du Sous-Jacent Global<sub>x</sub> et du Sous-Jacent Global<sub>y</sub>

$$\frac{\text{Niveau}_x \times \text{Valeur Sous-Jacente}_x - \text{Niveau}_y \times \text{Valeur Sous-Jacente}_y}{\text{Niveau}_x - \text{Niveau}_y}$$

où

"Valeur Sous-Jacente<sub>x</sub>" désigne la Valeur Sous-Jacente du Sous-Jacent Global<sub>x</sub>

"Valeur Sous-Jacente<sub>y</sub>" désigne la Valeur Sous-Jacente du Sous-Jacent Global<sub>y</sub>

"Niveau<sub>x</sub>" désigne le résultat de la formule ci-dessous :

$$\frac{1 - (1 + \text{Valeur Sous-Jacente}_x)^{-x}}{\text{Valeur Sous-Jacente}_x}$$

"Niveau<sub>y</sub>" désigne le résultat de la formule ci-dessous :

$$\frac{1 - (1 + \text{Valeur Sous-Jacente}_y)^{-y}}{\text{Valeur Sous-Jacente}_y}$$

x désigne le chiffre spécifié comme tel à cet effet dans les Conditions Définitives applicables

y désigne le chiffre spécifié comme tel à cet effet dans les Conditions Définitives applicables.

**Modalités de Détermination du Coupon et du Remboursement Standard: Partie A :****Chapitre 9 : Coupon Digital Fixe Multiple Standard**

*Ce chapitre contient les modalités supplémentaires applicables aux Titres dont les Conditions Définitives applicables prévoient l'application d'un Coupon Digital Fixe Multiple Standard.*

*Les modalités exposées ci-dessous (les **Modalités de Détermination du Coupon Digital Fixe Multiple Standard**) s'appliquent aux Titres si les Conditions Définitives applicables prévoient l'application d'un Coupon Digital Fixe Multiple Standard (le **Coupon Digital Fixe Multiple Standard**). Ces Modalités de Détermination du Coupon Digital Fixe Multiple Standard s'appliquent sous réserve des ajouts qui pourront leur être apportés par les Conditions Définitives applicables.*

*Les termes commençant par des majuscules qui ne sont pas définis dans ces Modalités de Détermination du Coupon Digital Fixe Multiple Standard ou ailleurs dans les Modalités des Titres (y compris, sans caractère limitatif, la Modalité Définitions) auront la signification qui leur est donnée dans les Conditions Définitives applicables.*

**9 COUPON DIGITAL FIXE MULTIPLE STANDARD**

*Le Taux d'Intérêt Indexé est calculé à partir d'un taux fixe qui varie selon que la Valeur Sous-Jacente<sub>xy</sub> est comprise dans l'une des fourchettes de Valeurs Sous-Jacentes<sub>xy</sub> spécifiées dans les Conditions Définitives applicables ou selon celle(s) de ces fourchettes de Valeurs Sous-Jacentes<sub>xy</sub> spécifiées dans les Conditions Définitives applicables dans la(les)quelle(s) la Valeur Sous-Jacente<sub>xy</sub> est comprise à l'une quelconque ou, selon le cas, à chacune, des Dates d'Observation des Intérêts concernées tombant dans la Période d'Observation des Intérêts concernée. La Valeur Sous-Jacente<sub>xy</sub> est calculée par référence au prix, cours, ou taux du Sous-Jacent ou (lorsqu'une combinaison de Sous-Jacent<sub>x</sub> et de Sous-Jacent<sub>y</sub> est spécifiée dans les Conditions Définitives applicables) au prix, cours, ou taux du Sous-Jacent<sub>x</sub> et du Sous-Jacent<sub>y</sub> au moment concerné, selon le cas. La valeur du Sous-Jacent affectera par conséquent le taux utilisé pour le calcul du Taux d'Intérêt Indexé applicable aux Titres.*

**9.1 Taux d'Intérêt Indexé**

- (a) Le Taux d'Intérêt Indexé applicable pour une Période d'Accumulation des Intérêts aux Titres pour lesquels un Coupon Digital Fixe Multiple Standard est applicable pour cette Période d'Accumulation des Intérêts sera calculé de la manière suivante:
  - (i) lorsque la Valeur Sous-Jacente<sub>xy</sub> est comprise dans la Fourchette<sub>A</sub> à une quelconque Date d'Observation des Intérêts comprise dans la Période d'Observation des Intérêts, si les Conditions Définitives applicables prévoient l'application de la clause "Toutes Dates", ou à chaque Date d'Observation des Intérêts comprise dans la Période d'Observation des Intérêts, si les Conditions Définitives applicables prévoient l'application de la clause "Dates Indiquées", il sera égal au Taux Fixe<sub>A</sub>; ou
  - (ii) lorsque la Valeur Sous-Jacente<sub>xy</sub> est comprise dans la Fourchette<sub>B</sub> à une quelconque Date d'Observation des Intérêts comprise dans la Période d'Observation des Intérêts, si les Conditions Définitives applicables prévoient l'application de la clause "Toutes Dates", ou à chaque Date d'Observation des Intérêts comprise dans la Période d'Observation des Intérêts, si les Conditions Définitives applicables prévoient l'application de la clause "Dates Indiquées", il sera égal au Taux Fixe<sub>B</sub>; ou
  - (iii) lorsque la Valeur Sous-Jacente<sub>xy</sub> est comprise dans la Fourchette<sub>C</sub> à une quelconque Date d'Observation des Intérêts comprise dans la Période d'Observation des Intérêts, si les Conditions Définitives applicables prévoient l'application de la clause "Toutes Dates",



- ou à chaque Date d'Observation des Intérêts comprise dans la Période d'Observation des Intérêts, si les Conditions Définitives applicables prévoient l'application de la clause "Dates Indiquées", il sera égal au Taux Fixe<sub>C</sub>; ou
- (iv) lorsque la Valeur Sous-Jacente<sub>xy</sub> est comprise dans la Fourchette<sub>D</sub> à une quelconque Date d'Observation des Intérêts comprise dans la Période d'Observation des Intérêts, si les Conditions Définitives applicables prévoient l'application de la clause "Toutes Dates", ou à chaque Date d'Observation des Intérêts comprise dans la Période d'Observation des Intérêts, si les Conditions Définitives applicables prévoient l'application de la clause "Dates Indiquées", il sera égal au Taux Fixe<sub>D</sub>; ou
  - (v) lorsque la Valeur Sous-Jacente<sub>xy</sub> est comprise dans la Fourchette<sub>E</sub>, si les Conditions Définitives applicables prévoient l'application de la clause "Toutes Dates", à toute Date d'Observation des Intérêts comprise dans la Période d'Observation des Intérêts, ou si les Conditions Définitives applicables prévoient l'application de la clause "Dates Indiquées", à chaque Date d'Observation des Intérêts comprise dans la Période d'Observation des Intérêts, il sera égal au Taux Fixe<sub>E</sub>; ou
  - (vi) dans les autres cas, il sera égal au Taux Fixe<sub>F</sub>.
- (b) Le Taux d'Intérêt Indexé pour une Période d'Accumulation des Intérêts applicable aux Titres pour lesquels un Coupon Digital Fixe Multiple Standard est applicable en tant que Détermination du Coupon Général<sub>x</sub> pour les besoins d'une Modalité de Détermination du Coupon et du Remboursement Combinés sera calculé conformément à cette Modalité de Détermination du Coupon et du Remboursement Combinés et le Taux d'Intérêt Indexé déterminé conformément à la Modalité de Détermination du Coupon Digital Fixe Multiple Standard 9.1(a) sera utilisé dans la Modalité de Détermination du Coupon et du Remboursement Combinés concernée en tant que Détermination du Coupon Général<sub>x</sub>.

## 9.2 Observation Spécifiée

Lorsque, concernant les présentes Modalités de Détermination du Coupon Digital Fixe Multiple Standard, les Conditions Définitives applicables indiquent que l'option "Observation Spécifiée" est applicable à la Valeur Sous-Jacente, les références dans les présentes Modalités de Détermination du Coupon Panier Digital Fixe Multiple Standard à la "Valeur Sous-Jacente" (à l'exception de la définition de ce terme au titre de la Modalité de Détermination du Coupon Digital Fixe Multiple Standard 9.3 (*Définitions et interprétations*) ci-dessous) seront réputées constituer des références à l'Observation Spécifiée applicable pour les besoins de la détermination de la Valeur Sous-Jacente.

## 9.3 Définitions et interprétations

Pour les besoins de ces Modalités de Détermination du Coupon Digital Fixe Multiple Standard, les termes énumérés ci-dessous auront la signification suivante :

**Date d'Observation des Intérêts (*Interest Observation Date*)** désigne, au titre d'une Période d'Observation des Intérêts, chaque date désignée comme telle dans les Conditions Définitives applicables, ou alternativement chaque date tombant le nombre de Jours Ouvrés précédant immédiatement le premier ou le dernier jour de la Période d'Observation des Intérêts, tel que spécifié dans les Conditions Définitives applicables, chacune de ces dates étant réputée constituer une Date d'Observation pour les besoins des Modalités des Actifs concernées.

**Fourchette<sub>1</sub> (*Range<sub>1</sub>*)** signifie qu'à la Date d'Observation des Intérêts concernée, la Valeur Sous-Jacente<sub>xy</sub> est supérieure ou égale au Seuil Plancher et inférieure ou égale au Seuil Plafond.

**Fourchette<sub>2</sub> (*Range<sub>2</sub>*)** signifie qu'à la Date d'Observation des Intérêts concernée, la Valeur Sous-Jacente<sub>xy</sub> est supérieure au Seuil Plancher et inférieure au Seuil Plafond.

**Fourchette<sub>3</sub> (*Range<sub>3</sub>*)** signifie qu'à la Date d'Observation des Intérêts concernée, la Valeur Sous-Jacente<sub>xy</sub> est supérieure ou égale au Seuil Plancher et inférieure au Seuil Plafond.

**Fourchette<sub>4</sub> (*Range<sub>4</sub>*)** signifie qu'à la Date d'Observation des Intérêts concernée, la Valeur Sous-Jacente<sub>xy</sub> est supérieure au Seuil Plancher et inférieure ou égale au Seuil Plafond.

**Fourchette<sub>5</sub> (*Range<sub>5</sub>*)** signifie qu'à la Date d'Observation des Intérêts concernée, la Valeur Sous-Jacente<sub>xy</sub> est inférieure au Seuil Plancher ou supérieure au Seuil Plafond.

**Fourchette<sub>6</sub> (*Range<sub>6</sub>*)** signifie qu'à la Date d'Observation des Intérêts concernée, la Valeur Sous-Jacente<sub>xy</sub> est inférieure ou égale au Seuil Plancher ou supérieure ou égale au Seuil Plafond.

**Fourchette<sub>A</sub> (*Range<sub>A</sub>*), Fourchette<sub>B</sub> (*Range<sub>B</sub>*), Fourchette<sub>C</sub> (*Range<sub>C</sub>*), Fourchette<sub>D</sub> (*Range<sub>D</sub>*), Fourchette<sub>E</sub> (*Range<sub>E</sub>*)** désigne l'une (et seulement une) des Fourchette<sub>1</sub>, Fourchette<sub>2</sub>, Fourchette<sub>3</sub>, Fourchette<sub>4</sub>, Fourchette<sub>5</sub> ou Fourchette<sub>6</sub> tel que spécifié dans les Conditions Définitives applicables.

**Taux Fixe<sub>A</sub> (*Fixed Rate<sub>A</sub>*), Taux Fixe<sub>B</sub> (*Fixed Rate<sub>B</sub>*), Taux Fixe<sub>C</sub> (*Fixed Rate<sub>C</sub>*), Taux Fixe<sub>D</sub> (*Fixed Rate<sub>D</sub>*), Taux Fixe<sub>E</sub> (*Fixed Rate<sub>E</sub>*) ou Taux Fixe<sub>F</sub> (*Fixed Rate<sub>F</sub>*)**, désigne le taux spécifié comme tel dans les Conditions Définitives applicables.

**Valeur Sous-Jacente (*Underlying Value*)** désigne, au titre d'une Date d'Observation des Intérêts ou d'un Timing Spécifié, selon le cas :

- (a) dans le cas d'un Sous-Jacent qui est une Marchandise/Matière Première, le Prix de Référence de Marchandise/Matière Première ;
- (b) dans le cas d'un Sous-Jacent qui est un Taux de Référence, le Niveau du Taux de Référence ;
- (c) dans le cas d'un Sous-Jacent qui est un Indice ou un Indice Propriétaire, le Niveau de l'Indice ;
- (d) dans le cas d'un Sous-Jacent qui est un Indice d'Inflation, le Niveau de l'Indice d'Inflation ;
- (e) dans le cas d'un Sous-Jacent qui est un Taux de Change, le taux de change ;
- (f) dans le cas d'un Sous-Jacent qui est un ETF, le Prix de Clôture de l'ETF ; ou
- (g) dans le cas d'un Sous-Jacent qui est une Action, le Cours de l'Action.

Afin d'éviter toute ambiguïté, il est précisé que la Valeur Sous-Jacente peut avoir une valeur positive, négative ou nulle et sera exprimée sans considération de la devise dans laquelle la Valeur Sous-Jacente est libellée (le cas échéant).

**Valeur Sous-Jacente<sub>xy</sub> (*Underlying Value<sub>xy</sub>*)** désigne :

- (a) la Valeur Sous-Jacente du Sous-Jacent ; ou
- (b) si une combinaison d'un Sous-Jacent<sub>x</sub> et d'un Sous-Jacent<sub>y</sub> est spécifiée comme étant applicable dans les Conditions Définitives applicables :
  - (i) la somme de la Valeur Sous-Jacente de ce Sous-Jacent<sub>x</sub> et de la Valeur Sous-Jacente de ce Sous-Jacent<sub>y</sub>, si "Addition" est spécifié dans les Conditions Définitives applicables comme la formule retenue pour la combinaison du Sous-Jacent<sub>x</sub> et du Sous-Jacent<sub>y</sub> ; ou
  - (ii) la différence algébrique entre la Valeur Sous-Jacente de ce Sous-Jacent<sub>x</sub> et la Valeur Sous-Jacente de ce Sous-Jacent<sub>y</sub>, si "Soustraction" est spécifié dans les Conditions Définitives

applicables comme la formule retenue pour la combinaison du Sous-Jacent<sub>x</sub> et du Sous-Jacent<sub>y</sub> ; ou

- (iii) le produit de la Valeur Sous-Jacente de ce Sous-Jacent<sub>x</sub> et de la Valeur Sous-Jacente de ce Sous-Jacent<sub>y</sub>, si "Multiplication" est spécifié dans les Conditions Définitives applicables comme la formule retenue pour la combinaison du Sous-Jacent<sub>x</sub> et du Sous-Jacent<sub>y</sub> ; ou
- (iv) le quotient de la Valeur Sous-Jacente de ce Sous-Jacent<sub>x</sub> et par la Valeur Sous-Jacente de ce Sous-Jacent<sub>y</sub>, si "Division" est spécifié dans les Conditions Définitives applicables comme la formule retenue pour la combinaison du Sous-Jacent<sub>x</sub> et du Sous-Jacent<sub>y</sub> ; ou
- (v) le résultat de la formule suivante basée sur la Valeur Sous-Jacente de ce Sous-Jacent<sub>x</sub> et la Valeur Sous-Jacente de ce Sous-Jacent<sub>y</sub>, si "Valeur Forward Globale" est spécifié dans les Conditions Définitives applicables comme la formule retenue pour la combinaison du Sous-Jacent<sub>x</sub> et du Sous-Jacent<sub>y</sub> :

$$\frac{\text{Niveau}_x \times \text{Valeur Sous-Jacente}_x - \text{Niveau}_y \times \text{Valeur Sous-Jacente}_y}{\text{Niveau}_x - \text{Niveau}_y}$$

où

"Valeur Sous-Jacente<sub>x</sub>" désigne la Valeur Sous-Jacente du Sous-Jacent<sub>x</sub> ;

"Valeur Sous-Jacente<sub>y</sub>" désigne la Valeur Sous-Jacente du Sous-Jacent<sub>y</sub> ;

"Niveau<sub>x</sub>" désigne le résultat de la formule ci-dessous :

$$\frac{1 - (1 + \text{Valeur Sous-Jacente}_x)^{-x}}{\text{Valeur Sous-Jacente}_x}$$

"Niveau<sub>y</sub>" désigne le résultat de la formule ci-dessous :

$$\frac{1 - (1 + \text{Valeur Sous-Jacente}_y)^{-y}}{\text{Valeur Sous-Jacente}_y}$$

x désigne le chiffre spécifié comme tel à cet effet dans les Conditions Définitives applicables ; et

y désigne le chiffre spécifié comme tel à cet effet dans les Conditions Définitives applicables.

**Modalités de Détermination du Coupon et du Remboursement Standard: Partie A :****Chapitre 10 : Coupon Participation/Digital Standard**

*Ce chapitre contient les modalités supplémentaires applicables aux Titres dont les Conditions Définitives applicables prévoient l'application d'un Coupon Participation/Digital Standard.*

*Les modalités exposées ci-dessous (les **Modalités de Détermination du Coupon Participation/Digital Standard**) s'appliquent aux Titres si les Conditions Définitives applicables prévoient l'application d'un Coupon Participation/Digital Standard (le **Coupon Participation/Digital Standard**). Ces Modalités de Détermination du Coupon Participation/Digital Standard s'appliquent sous réserve des ajouts qui pourront leur être apportés par les Conditions Définitives applicables.*

*Les termes commençant par des majuscules qui ne sont pas définis dans ces Modalités de Détermination du Coupon Participation/Digital Standard ou ailleurs dans les Modalités des Titres (y compris, sans caractère limitatif, la Modalité Définitions) auront la signification qui leur est donnée dans les Conditions Définitives applicables.*

**10 COUPON PARTICIPATION/DIGITAL STANDARD**

*Le Taux d'Intérêt Indexé est calculé à partir (a) lorsque la Valeur Sous-Jacente<sub>xy</sub> est comprise dans la Fourchette à chacune des Dates d'Observation des Intérêts tombant dans la Période d'Observation des Intérêts, du Taux Fixe ou (b) dans les autres cas, à partir de la valeur la plus faible entre (i) le Plafond et (ii) la valeur la plus élevée entre (A) le Plancher et (B) le Levier multiplié par la somme de la Marge et du résultat du Sous-Jacent<sub>Observation1</sub> divisé par le Sous-Jacent<sub>Observation2</sub>. Le Sous-Jacent<sub>Observation1</sub> reflète une valeur spécifique ou la Valeur Sous-Jacente<sub>xy</sub> ou la Valeur Sous-Jacente<sub>z</sub> à la Date d'Observation Sous-Jacente<sub>1</sub> de la Période d'Accumulation des Intérêts correspondante, et le Sous-Jacent<sub>Observation2</sub> reflète une valeur spécifique ou la Valeur Sous-Jacente<sub>xy</sub> ou la Valeur Sous-Jacente<sub>z</sub> à la Date d'Observation Sous-Jacente<sub>2</sub> de la Période d'Accumulation des Intérêts correspondante, étant précisé que (i) la Valeur Sous-Jacente<sub>xy</sub> est calculée par référence au prix, cours, ou taux du Sous-Jacent ou (lorsqu'une combinaison de Sous-Jacent<sub>x</sub> et de Sous-Jacent<sub>y</sub> est spécifiée dans les Conditions Définitives applicables) au prix, cours, ou taux du Sous-Jacent<sub>x</sub> et du Sous-Jacent<sub>y</sub> au moment concerné, selon le cas, et (ii) la Valeur Sous-Jacente<sub>z</sub> est calculée par référence au prix, cours, ou taux du Sous-Jacent<sub>z</sub> au moment concerné. La valeur du Sous-Jacent (ou, le cas échéant, du Sous-Jacent<sub>x</sub> et du Sous-Jacent<sub>y</sub> concernés) et, le cas échéant, du Sous-Jacent<sub>z</sub> concerné, peut affecter par conséquent le taux utilisé pour le calcul du Taux d'Intérêt Indexé applicable aux Titres et la valeur du Sous-Jacent (ou, le cas échéant, du Sous-Jacent<sub>x</sub> et du Sous-Jacent<sub>y</sub> concernés) et, le cas échéant, du Sous-Jacent<sub>z</sub> concerné, observée sur chacun des jours concernés de la Période d'Accumulation des Intérêts correspondante peut être utilisée dans la formule du calcul de l'un des taux, le cas échéant, sous réserve de la Marge, du Levier, du Plafond et du Plancher.*

**10.1 Taux d'Intérêt Indexé**

- (a) Le Taux d'Intérêt Indexé applicable pour une Période d'Accumulation des Intérêts aux Titres pour lesquels un Coupon Participation/Digital Standard est applicable pour cette Période d'Accumulation des Intérêts sera calculé de la manière suivante :
  - (i) lorsque la Valeur Sous-Jacente<sub>xy</sub> est comprise dans la Fourchette<sub>A</sub>, à chaque Date d'Observation des Intérêts comprise dans la Période d'Observation des Intérêts, il sera égal au Taux Fixe<sub>1</sub> ; ou
  - (ii) lorsque la Valeur Sous-Jacente<sub>xy</sub> est comprise dans la Fourchette<sub>B</sub>, à chaque Date d'Observation des Intérêts comprise dans la Période d'Observation des Intérêts, il sera égal au Taux Fixe<sub>2</sub> ; ou

- (iii) lorsque la Valeur Sous-Jacente<sub>xy</sub> est comprise dans la Fourchette<sub>C</sub>, à chaque Date d'Observation des Intérêts comprise dans la Période d'Observation des Intérêts, il sera égal au Taux Fixe<sub>3</sub>; ou
- (iv) lorsque la Valeur Sous-Jacente<sub>xy</sub> est comprise dans la Fourchette<sub>D</sub>, à chaque Date d'Observation des Intérêts comprise dans la Période d'Observation des Intérêts, il sera égal au Taux Fixe<sub>4</sub>; ou
- (v) lorsque la Valeur Sous-Jacente<sub>xy</sub> est comprise dans la Fourchette<sub>E</sub>, à chaque Date d'Observation des Intérêts comprise dans la Période d'Observation des Intérêts, il sera égal au Taux Fixe<sub>5</sub>; ou
- (vi) lorsque la Valeur Sous-Jacente<sub>xy</sub> est comprise dans la Fourchette<sub>F</sub>, à chaque Date d'Observation des Intérêts comprise dans la Période d'Observation des Intérêts, il sera égal au Taux Fixe<sub>6</sub>; ou
- (vii) dans les autres cas, il sera calculé de la manière suivante :

$$\text{Min (Plafond, Max (Plancher, Levier} \times \frac{\text{Sous - Jacent}_{\text{Observation 1}}}{\text{Sous - Jacent}_{\text{Observation 2}}} + \text{Marge)})$$

exprimé par un pourcentage.

- (b) Le Taux d'Intérêt Indexé pour une Période d'Accumulation des Intérêts applicable aux Titres pour lesquels un Coupon Participation/Digital Standard est applicable en tant que Détermination du Coupon Général<sub>x</sub> pour les besoins d'une Modalité de Détermination du Coupon et du Remboursement Combinés sera calculé conformément à cette Modalité de Détermination du Coupon et du Remboursement Combinés et le Taux d'Intérêt Indexé déterminé conformément à la Modalité de Détermination du Coupon Participation/Digital Standard 10.1(a) sera utilisé dans la Modalité de Détermination du Coupon et du Remboursement Combinés concernée en tant que Détermination du Coupon Général<sub>x</sub>.

## 10.2 Observation Spécifiée

Lorsque, concernant les présentes Modalités de Détermination du Coupon Participation/Digital Standard, les Conditions Définitives applicables indiquent que l'option "Observation Spécifiée" est applicable au Sous-Jacent<sub>Observation1</sub> et/ou au Sous-Jacent<sub>Observation2</sub>, les références dans les présentes Modalités de Détermination du Coupon Participation/Digital Standard à la "Valeur Sous-Jacente" (à l'exception de la définition de ce terme au titre de la Modalité de Détermination du Coupon Participation/Digital Standard 10.3 (*Définitions et interprétations*) ci-dessous) seront réputées constituer des références à l'Observation Spécifiée applicable pour les besoins de la détermination du Sous-Jacent<sub>Observation1</sub> et/ou au Sous-Jacent<sub>Observation2</sub>.

## 10.3 Définitions et interprétations

Pour les besoins de ces Modalités de Détermination du Coupon Participation/Digital Standard, les termes énumérés ci-dessous auront la signification suivante :

**Date d'Observation des Intérêts (*Interest Observation Date*)** désigne, au titre d'une Période d'Observation des Intérêts, chaque date désignée comme telle dans les Conditions Définitives applicables ou alternativement chaque date tombant le nombre de Jours Ouvrés précédant immédiatement le premier ou le dernier jour la Période d'Observation des Intérêts, tel que spécifié dans les Conditions Définitives applicables, chacune de ces dates étant réputée constituer une Date d'Observation pour les besoins des Modalités des Actifs concernées.

**Date d'Observation Sous-Jacente (*Underlying Observation Date*)** désigne une Date d'Observation Sous-Jacente<sub>1</sub> ou une Date d'Observation Sous-Jacente<sub>2</sub> selon le cas.

**Date d'Observation Sous-Jacente<sub>1</sub> (*Underlying Observation Date<sub>1</sub>*)** ou **Date d'Observation Sous-Jacente<sub>2</sub> (*Underlying Observation Date<sub>2</sub>*)** désigne, au titre d'une Période d'Accumulation des Intérêts, la date désignée comme telle dans les Conditions Définitives, et pouvant être la date tombant le nombre de Jours Ouvrés précédant immédiatement le premier ou le dernier jour de cette Période d'Accumulation des Intérêts tel que spécifié dans les Conditions Définitives applicables, chacune de ces dates étant réputée constituer une Date d'Observation pour les besoins des Modalités des Actifs concernées.

**Fourchette<sub>A</sub>, Fourchette<sub>B</sub>, Fourchette<sub>C</sub>, Fourchette<sub>D</sub>, Fourchette<sub>E</sub>, Fourchette<sub>F</sub> (*Range<sub>A</sub>, Range<sub>B</sub>, Range<sub>C</sub>, Range<sub>D</sub>, Range<sub>E</sub>, Range<sub>F</sub>*)** désigne l'une quelconque (et une seule) des Fourchette<sub>1</sub>, Fourchette<sub>2</sub>, Fourchette<sub>3</sub>, Fourchette<sub>4</sub>, Fourchette<sub>5</sub> ou Fourchette<sub>6</sub>, tel que spécifié dans les Conditions Définitives applicables.

**Fourchette<sub>1</sub> (*Range<sub>1</sub>*)** signifie qu'à la Date d'Observation des Intérêts concernée, la Valeur Sous-Jacente est supérieure ou égale au Seuil Plancher et inférieure ou égale au Seuil Plafond.

**Fourchette<sub>2</sub> (*Range<sub>2</sub>*)** signifie qu'à la Date d'Observation des Intérêts concernée, la Valeur Sous-Jacente est supérieure au Seuil Plancher et inférieure au Seuil Plafond.

**Fourchette<sub>3</sub> (*Range<sub>3</sub>*)** signifie qu'à la Date d'Observation des Intérêts concernée, la Valeur Sous-Jacente est supérieure ou égale au Seuil Plancher et inférieure au Seuil Plafond.

**Fourchette<sub>4</sub> (*Range<sub>4</sub>*)** signifie qu'à la Date d'Observation des Intérêts concernée, la Valeur Sous-Jacente est supérieure au Seuil Plancher et inférieure ou égale au Seuil Plafond.

**Fourchette<sub>5</sub> (*Range<sub>5</sub>*)** signifie qu'à la Date d'Observation des Intérêts concernée, la Valeur Sous-Jacente est inférieure au Seuil Plancher ou supérieure au Seuil Plafond.

**Fourchette<sub>6</sub> (*Range<sub>6</sub>*)** signifie qu'à la Date d'Observation des Intérêts concernée, la Valeur Sous-Jacente est inférieure ou égale au Seuil Plancher ou supérieure ou égale au Seuil Plafond.

**Sous-Jacent<sub>Observation1</sub> (*Underlying Observation<sub>1</sub>*)** désigne au titre d'une Période d'Accumulation des Intérêts, selon le cas, (i) le niveau, pourcentage, nombre, prix ou montant indiqué dans les Conditions Définitives applicables, (ii) la Valeur Sous-Jacente<sub>xy</sub> observée à la Date d'Observation Sous-Jacente<sub>1</sub> ou (iii) la Valeur Sous-Jacente<sub>z</sub> observée à la Date d'Observation Sous-Jacente<sub>1</sub> ou, si les Conditions Définitives applicables précisent que le Sous-Jacent<sub>Observation1</sub> est déterminé par référence à un Timing Spécifié, la Valeur Sous-Jacente<sub>xy</sub> ou, selon le cas, la Valeur Sous-Jacente<sub>z</sub> déterminée conformément à la Modalité de Détermination du Coupon Participation/Digital Standard 10.2 (*Observation Spécifiée*) ci-dessus.

**Sous-Jacent<sub>Observation2</sub> (*Underlying Observation<sub>2</sub>*)** désigne au titre d'une Période d'Accumulation des Intérêts, selon le cas, (i) le niveau, pourcentage, nombre, prix ou montant indiqué dans les Conditions Définitives applicables, (ii) la Valeur Sous-Jacente<sub>xy</sub> observée à la Date d'Observation Sous-Jacente<sub>2</sub> ou (iii) la Valeur Sous-Jacente<sub>z</sub> observée à la Date d'Observation Sous-Jacente<sub>2</sub> ou, si les Conditions Définitives applicables précisent que le Sous-Jacent<sub>Observation2</sub> est déterminé par référence à un Timing Spécifié, la Valeur Sous-Jacente<sub>xy</sub> ou, selon le cas, la Valeur Sous-Jacente<sub>z</sub> déterminée conformément à la Modalité de Détermination du Coupon Participation/Digital Standard 10.2 (*Observation Spécifiée*) ci-dessus.

**Sous-Jacent<sub>xy</sub> (*Underlying<sub>xy</sub>*)** désigne un Sous-Jacent spécifié en tant que tel dans les Conditions Définitives applicables. Afin d'éviter toute ambiguïté, il est précisé que le Sous-Jacent<sub>xy</sub> et (le cas

échéant) le Sous-Jacent<sub>z</sub> constituent ensemble un Panier ou un Panier d'Actifs Multiples, selon le cas (tels que définis dans les Modalités des Actifs applicables).

**Sous-Jacent<sub>z</sub> (*Underlying<sub>z</sub>*)** désigne un Sous-Jacent spécifié en tant que tel dans les Conditions Définitives applicables. Afin d'éviter toute ambiguïté, il est précisé que le Sous-Jacent<sub>xy</sub> (le cas échéant) et le Sous-Jacent<sub>z</sub> constituent ensemble un Panier ou un Panier d'Actifs Multiples, selon le cas (tels que définis dans les Modalités des Actifs applicables).

**Taux Fixe<sub>1</sub> (*Fixed Rate<sub>1</sub>*), Taux Fixe<sub>2</sub> (*Fixed Rate<sub>2</sub>*), Taux Fixe<sub>3</sub> (*Fixed Rate<sub>3</sub>*), Taux Fixe<sub>4</sub> (*Fixed Rate<sub>4</sub>*), Taux Fixe<sub>5</sub> (*Fixed Rate<sub>5</sub>*) ou Taux Fixe<sub>6</sub> (*Fixed Rate<sub>6</sub>*)** désigne le taux spécifié comme tel dans les Conditions Définitives applicables.

**Valeur Sous-Jacente (*Underlying Value*)** désigne, au titre d'une Date d'Observation des Intérêts ou d'une Date d'Observation Sous-Jacente ou d'un Timing Spécifié, selon le cas:

- (a) dans le cas d'un Sous-Jacent qui est une Marchandise/Matière Première, le Prix de Référence de Marchandise/Matière Première ;
- (b) dans le cas d'un Sous-Jacent qui est un Taux de Référence, le Niveau du Taux de Référence ;
- (c) dans le cas d'un Sous-Jacent qui est un Indice ou un Indice Propriétaire, le Niveau de l'Indice ;
- (d) dans le cas d'un Sous-Jacent qui est un Indice d'Inflation, le Niveau de l'Indice d'Inflation ;
- (e) dans le cas d'un Sous-Jacent qui est un Taux de Change, le taux de change ;
- (f) dans le cas d'un Sous-Jacent qui est un ETF, le Prix de Clôture de l'ETF ; ou
- (g) dans le cas d'un Sous-Jacent qui est une Action, le Cours de l'Action.

Afin d'éviter toute ambiguïté, il est précisé que la Valeur Sous-Jacente peut avoir une valeur positive, négative ou nulle et sera exprimée sans considération de la devise dans laquelle la Valeur Sous-Jacente est libellée (le cas échéant).

**Valeur Sous-Jacente<sub>xy</sub> (*Underlying Value<sub>xy</sub>*)** désigne :

- (a) la Valeur Sous-Jacente du Sous-Jacent ; ou
- (b) si une combinaison d'un Sous-Jacent<sub>x</sub> et d'un Sous-Jacent<sub>y</sub> est spécifiée comme étant applicable dans les Conditions Définitives applicables :
  - (i) la somme de la Valeur Sous-Jacente de ce Sous-Jacent<sub>x</sub> et de la Valeur Sous-Jacente de ce Sous-Jacent<sub>y</sub>, si "Addition" est spécifié dans les Conditions Définitives applicables comme la formule retenue pour la combinaison du Sous-Jacent<sub>x</sub> et du Sous-Jacent<sub>y</sub> ; ou
  - (ii) la différence algébrique entre la Valeur Sous-Jacente de ce Sous-Jacent<sub>x</sub> et la Valeur Sous-Jacente de ce Sous-Jacent<sub>y</sub>, si "Soustraction" est spécifié dans les Conditions Définitives applicables comme la formule retenue pour la combinaison du Sous-Jacent<sub>x</sub> et du Sous-Jacent<sub>y</sub> ; ou
  - (iii) le produit de la Valeur Sous-Jacente de ce Sous-Jacent<sub>x</sub> et de la Valeur Sous-Jacente de ce Sous-Jacent<sub>y</sub>, si "Multiplication" est spécifié dans les Conditions Définitives applicables comme la formule retenue pour la combinaison du Sous-Jacent<sub>x</sub> et du Sous-Jacent<sub>y</sub> ; ou
  - (iv) le quotient de la Valeur Sous-Jacente de ce Sous-Jacent<sub>x</sub> et par la Valeur Sous-Jacente de ce Sous-Jacent<sub>y</sub>, si "Division" est spécifié dans les Conditions Définitives applicables comme la formule retenue pour la combinaison du Sous-Jacent<sub>x</sub> et du Sous-Jacent<sub>y</sub> ; ou

- (v) le résultat de la formule suivante basée sur la Valeur Sous-Jacente de ce Sous-Jacent<sub>x</sub> et la Valeur Sous-Jacente de ce Sous-Jacent<sub>y</sub>, si "Valeur Forward Globale" est spécifié dans les Conditions Définitives applicables comme la formule retenue pour la combinaison du Sous-Jacent<sub>x</sub> et du Sous-Jacent<sub>y</sub> :

$$\frac{\text{Niveau}_x \times \text{Valeur Sous-Jacente}_x - \text{Niveau}_y \times \text{Valeur Sous-Jacente}_y}{\text{Niveau}_x - \text{Niveau}_y}$$

où

"Valeur Sous-Jacente<sub>x</sub>" désigne la Valeur Sous-Jacente du Sous-Jacent<sub>x</sub> ;

"Valeur Sous-Jacente<sub>y</sub>" désigne la Valeur Sous-Jacente du Sous-Jacent<sub>y</sub> ;

"Niveau<sub>x</sub>" désigne le résultat de la formule ci-dessous :

$$\frac{1 - (1 + \text{Valeur Sous-Jacente}_x)^{-x}}{\text{Valeur Sous-Jacente}_x}$$

"Niveau<sub>y</sub>" désigne le résultat de la formule ci-dessous :

$$\frac{1 - (1 + \text{Valeur Sous-Jacente}_y)^{-y}}{\text{Valeur Sous-Jacente}_y}$$

x désigne le chiffre spécifié comme tel à cet effet dans les Conditions Définitives applicables ; et

y désigne le chiffre spécifié comme tel à cet effet dans les Conditions Définitives applicables.

**Valeur Sous-Jacente<sub>z</sub> (Underlying Value<sub>z</sub>)** désigne la Valeur Sous-Jacente du Sous-Jacent<sub>z</sub>.



**Modalités de Détermination du Coupon et du Remboursement Standard: Partie A :****Chapitre 11 : Coupon Panier Fixe Multiple Standard**

*Ce chapitre contient les modalités supplémentaires applicables aux Titres dont les Conditions Définitives applicables prévoient l'application d'un Coupon Panier Fixe Multiple Standard.*

*Les modalités exposées ci-dessous (les **Modalités de Détermination du Coupon Panier Fixe Multiple Standard**) s'appliquent aux Titres si les Conditions Définitives applicables prévoient l'application d'un Coupon Panier Fixe Multiple Standard (le **Coupon Panier Fixe Multiple Standard**). Ces Modalités de Détermination du Coupon Panier Fixe Multiple Standard s'appliquent sous réserve des ajouts qui pourront leur être apportés par les Conditions Définitives applicables.*

*Les termes commençant par des majuscules qui ne sont pas définis dans ces Modalités de Détermination du Coupon Panier Fixe Multiple Standard ou ailleurs dans les Modalités des Titres (y compris, sans caractère limitatif, la Modalité Définitions) auront la signification qui leur est donnée dans les Conditions Définitives applicables.*

**11 COUPON PANIER FIXE MULTIPLE STANDARD**

*Le Taux d'Intérêt Indexé est calculé à partir (a) lorsque la Valeur Sous-Jacente de chaque Sous-Jacent<sub>i</sub> est comprise dans la Fourchette de Valeur Sous-Jacente<sub>i</sub> à la Date d'Observation des Intérêts concernée, du Taux Fixe<sub>1</sub> ou (b) lorsque la Valeur Sous-Jacente d'un des Sous-Jacent<sub>j</sub> est comprise dans la Fourchette de Valeur Sous-Jacente<sub>j</sub> à la Date d'Observation des Intérêts concernée, du Taux Fixe<sub>2</sub> ou (c) dans les autres cas, au Taux Fixe<sub>3</sub>. La Valeur Sous-Jacente est calculée par référence au prix, cours, ou taux du Sous-Jacent au moment concerné. La valeur des différents Sous-Jacents<sub>i</sub> ou Sous-Jacents<sub>j</sub> affectera par conséquent le taux fixe utilisé pour le calcul du Taux d'Intérêt Indexé applicable aux Titres.*

**11.1 Taux d'Intérêt Indexé**

- (a) Le Taux d'Intérêt Indexé applicable pour une Période d'Accumulation des Intérêts aux Titres pour lesquels un Coupon Panier Fixe Multiple Standard est applicable pour cette Période d'Accumulation des Intérêts sera calculé de la manière suivante :
  - (i) lorsque chaque Valeur Sous-Jacente<sub>i</sub> est comprise dans la Fourchette de Valeur Sous-Jacente<sub>i</sub> à la Date d'Observation des Intérêts concernée, il sera égal au Taux Fixe<sub>1</sub> ; ou
  - (ii) lorsqu'une des Valeur Sous-Jacente<sub>j</sub> (mais pas toutes les Valeurs Sous-Jacentes<sub>j</sub>) est comprise dans la Fourchette de Valeur Sous-Jacente<sub>j</sub> à la Date d'Observation des Intérêts concernée, il sera égal au Taux Fixe<sub>2</sub> ; ou
  - (iii) dans les autres cas, il sera égal au Taux Fixe<sub>3</sub>.
- (b) Le Taux d'Intérêt Indexé pour une Période d'Accumulation des Intérêts applicable aux Titres pour lesquels un Coupon Panier Fixe Multiple Standard est applicable en tant que Détermination du Coupon Général<sub>x</sub> pour les besoins d'une Modalité de Détermination du Coupon et du Remboursement Combinés sera calculé conformément à cette Modalité de Détermination du Coupon et du Remboursement Combinés et le Taux d'Intérêt Indexé déterminé conformément à la Modalité de Détermination du Coupon Panier Fixe Multiple Standard 11.1(a) sera utilisé dans la Modalité de Détermination du Coupon et du Remboursement Combinés concernée en tant que Détermination du Coupon Général<sub>x</sub>.

**11.2 Observation Spécifiée**

Lorsque, concernant les présentes Modalités de Détermination du Coupon Panier Fixe Multiple Standard, les Conditions Définitives applicables indiquent que l'option "Observation Spécifiée" est

applicable à la Valeur Sous-Jacente, les références dans les présentes Modalités de Détermination du Coupon Panier Fixe Multiple Standard à la "Valeur Sous-Jacente" (à l'exception de la définition de ce terme au titre de la Modalité de Détermination du Coupon Panier Fixe Multiple Standard 11.3 (*Définitions et interprétations*) ci-dessous) seront réputées constituer des références à l'Observation Spécifiée applicable pour les besoins de la détermination de la Valeur Sous-Jacente du Sous-Jacent.

### 11.3 Définitions et interprétations

Pour les besoins de ces Modalités de Détermination du Coupon Panier Fixe Multiple Standard, les termes énumérés ci-dessous auront la signification suivante :

**Date d'Observation des Intérêts (*Interest Observation Date*)** désigne, au titre d'une Période d'Accumulation des Intérêts, chaque date spécifiée comme telle dans les Conditions Définitives applicables ou alternativement la date tombant le nombre de Jours Ouvrés précédant immédiatement le dernier jour de cette Période d'Accumulation des Intérêts tel que spécifié dans les Conditions Définitives applicables, chacune de ces dates étant réputée constituer une Date d'Observation pour les besoins des Modalités des Actifs concernées.

**Fourchette (*Range*)**, désigne au titre d'un Sous-Jacent<sub>i</sub> ou d'un Sous-Jacent<sub>j</sub> l'une (et seulement une) des Fourchette<sub>1</sub>, Fourchette<sub>2</sub>, Fourchette<sub>3</sub>, Fourchette<sub>4</sub>, Fourchette<sub>5</sub> ou Fourchette<sub>6</sub> tel que spécifié dans les Conditions Définitives applicables pour ce Sous-Jacent.

**Fourchette<sub>1</sub> (*Range<sub>1</sub>*)** signifie qu'à la Date d'Observation des Intérêts concernée, chaque Valeur Sous-Jacent<sub>i</sub> ou Valeur Sous-Jacent<sub>j</sub>, est supérieure ou égale au Seuil Plancher<sub>i</sub> ou au Seuil Plancher<sub>j</sub> et inférieure ou égale au Seuil Plafond<sub>i</sub> ou au Seuil Plafond<sub>j</sub> dans chaque cas, selon le cas.

**Fourchette<sub>2</sub> (*Range<sub>2</sub>*)** signifie qu'à la Date d'Observation des Intérêts concernée, chaque Valeur Sous-Jacent<sub>i</sub> ou Valeur Sous-Jacent<sub>j</sub>, est supérieure au Seuil Plancher<sub>i</sub> ou au Seuil Plancher<sub>j</sub> et inférieure au Seuil Plafond<sub>i</sub> ou au Seuil Plafond<sub>j</sub> dans chaque cas, selon le cas.

**Fourchette<sub>3</sub> (*Range<sub>3</sub>*)** signifie qu'à la Date d'Observation des Intérêts concernée, chaque Valeur Sous-Jacent<sub>i</sub> ou Valeur Sous-Jacent<sub>j</sub>, est supérieure ou égale au Seuil Plancher<sub>i</sub> ou au Seuil Plancher<sub>j</sub> et inférieure au Seuil Plafond<sub>i</sub> ou au Seuil Plafond<sub>j</sub> dans chaque cas, selon le cas.

**Fourchette<sub>4</sub> (*Range<sub>4</sub>*)** signifie qu'à la Date d'Observation des Intérêts concernée, chaque Valeur Sous-Jacent<sub>i</sub> ou Valeur Sous-Jacent<sub>j</sub>, est supérieure ou égale au Seuil Plancher<sub>i</sub> ou au Seuil Plancher<sub>j</sub> et inférieure ou égale au Seuil Plafond<sub>i</sub> ou au Seuil Plafond<sub>j</sub> dans chaque cas, selon le cas.

**Fourchette<sub>5</sub> (*Range<sub>5</sub>*)** signifie qu'à la Date d'Observation des Intérêts concernée, chaque Valeur Sous-Jacent<sub>i</sub> ou Valeur Sous-Jacent<sub>j</sub>, est inférieure au Seuil Plancher<sub>i</sub> ou au Seuil Plancher<sub>j</sub> et supérieure au Seuil Plafond<sub>i</sub> ou au Seuil Plafond<sub>j</sub> dans chaque cas, selon le cas.

**Fourchette<sub>6</sub> (*Range<sub>6</sub>*)** signifie qu'à la Date d'Observation des Intérêts concernée, chaque Valeur Sous-Jacent<sub>i</sub> ou Valeur Sous-Jacent<sub>j</sub>, est inférieure ou égale au Seuil Plancher<sub>i</sub> ou au Seuil Plancher<sub>j</sub> et supérieure ou égale au Seuil Plafond<sub>i</sub> ou au Seuil Plafond<sub>j</sub> dans chaque cas, selon le cas.

**Fourchette de Valeur Sous-Jacent<sub>i</sub> (*Underlying Value<sub>i</sub> Range*)** ou **Fourchette de Valeur Sous-Jacent<sub>j</sub> (*Underlying Value<sub>j</sub> Range*)** désigne la fourchette désignée comme telle dans les Conditions Définitives applicables pour le Sous-Jacent<sub>i</sub> ou le Sous-Jacent<sub>j</sub> correspondant.

**Seuil Plafond<sub>i</sub> (*Upper Limit<sub>i</sub>*)** ou **Seuil Plafond<sub>j</sub> (*Upper Limit<sub>j</sub>*)** désigne le pourcentage ou le nombre spécifié comme tel dans les Conditions Définitives applicables correspondant au Sous-Jacent<sub>i</sub> ou au Sous-Jacent<sub>j</sub> concerné.

**Seuil Plancher<sub>i</sub> (*Lower Limit<sub>i</sub>*)** ou **Seuil Plancher<sub>j</sub> (*Lower Limit<sub>j</sub>*)** désigne le pourcentage ou le nombre spécifié comme tel dans les Conditions Définitives applicables correspondant au Sous-Jacent<sub>i</sub> ou au Sous-Jacent<sub>j</sub> concerné.

**Sous-Jacent<sub>i</sub> (*Underlying<sub>i</sub>*)** et **Sous-Jacent<sub>j</sub> (*Underlying<sub>j</sub>*)** désignent un Sous-Jacent correspondant au nombre i et j respectivement, tel que spécifié dans les Conditions Définitives applicables. Afin d'éviter toute ambiguïté, tous les Sous-Jacent<sub>i</sub> constituent ensemble un Panier ou un Panier d'Actifs Multiples (tels que définis dans les Modalités des Actifs applicables), tous les Sous-Jacent<sub>j</sub> constituent ensemble un Panier, et tous les Sous-Jacent<sub>i</sub> et Sous-Jacent<sub>j</sub> constituent ensemble un Panier ou un Panier d'Actifs Multiples (tels que définis dans les Modalités des Actifs applicables), selon le cas.

**Taux Fixe<sub>1</sub> (*Fixed Rate<sub>1</sub>*)** ou **Taux Fixe<sub>2</sub> (*Fixed Rate<sub>2</sub>*)** ou **Taux Fixe<sub>3</sub> (*Fixed Rate<sub>3</sub>*)** désigne le taux spécifié comme tel dans les Conditions Définitives applicables.

**Valeur Sous-Jacente (*Underlying Value*)** désigne, au titre d'une Date d'Observation des Intérêts ou d'un Timing Spécifié, selon le cas :

- (a) dans le cas d'un Sous-Jacent qui est une Marchandise/Matière Première, le Prix de Référence de Marchandise/Matière Première ;
- (b) dans le cas d'un Sous-Jacent qui est un Taux de Référence, le Niveau du Taux de Référence ;
- (c) dans le cas d'un Sous-Jacent qui est un Indice ou un Indice Propriétaire, le Niveau de l'Indice ;
- (d) dans le cas d'un Sous-Jacent qui est un Indice d'Inflation, le Niveau de l'Indice d'Inflation ;
- (e) dans le cas d'un Sous-Jacent qui est un Taux de Change, le taux de change ;
- (f) dans le cas d'un Sous-Jacent qui est un ETF, le Prix de Clôture de l'ETF ; ou
- (g) dans le cas d'un Sous-Jacent qui est une Action, le Cours de l'Action.

Afin d'éviter toute ambiguïté, il est précisé que la Valeur Sous-Jacente peut avoir une valeur positive, négative ou nulle et sera exprimée sans considération de la devise dans laquelle la Valeur Sous-Jacente est libellée (le cas échéant).

**Valeur Sous-Jacente<sub>i</sub> (*Underlying Value<sub>i</sub>*)** ou **Valeur Sous-Jacente<sub>j</sub> (*Underlying Value<sub>j</sub>*)** désigne respectivement la Valeur Sous-Jacente du Sous-Jacent<sub>i</sub> ou la Valeur Sous-Jacente du Sous-Jacent<sub>j</sub>.

**Modalités de Détermination du Coupon et du Remboursement Standard: Partie A :****Chapitre 12 : Coupon "Range Accrual" Fixe Standard**

*Ce chapitre contient les modalités supplémentaires applicables aux Titres dont les Conditions Définitives applicables prévoient l'application d'un Coupon "Range Accrual" Fixe Standard.*

*Les modalités exposées ci-dessous (les **Modalités de Détermination du Coupon "Range Accrual" Fixe Standard**) s'appliquent aux Titres si les Conditions Définitives applicables prévoient l'application d'un Coupon "Range Accrual" Fixe Standard (le **Coupon "Range Accrual" Fixe Standard**). Ces Modalités de Détermination du Coupon "Range Accrual" Fixe Standard s'appliquent sous réserve des ajouts qui pourront leur être apportés par les Conditions Définitives applicables.*

*Les termes commençant par des majuscules qui ne sont pas définis dans ces Modalités de Détermination du Coupon "Range Accrual" Fixe Standard ou ailleurs dans les Modalités des Titres (y compris, sans caractère limitatif, la Modalité Définitions) auront la signification qui leur est donnée dans les Conditions Définitives applicables.*

**12 COUPON "RANGE ACCRUAL" FIXE STANDARD**

*Le Taux d'Intérêt Indexé est le résultat (A) dans le cas où le Coupon Range Accrual"Fixe Standard est de type Linéaire, du produit du Taux Fixe multiplié par le Coefficient d'Accroissement ou (B) dans le cas où le Coupon Range Accrual"Fixe Standard est de type Non-Linéaire, le Taux Fixe (n) applicable au chiffre **n** calculé pour la Période d'Observation des Intérêts concernée. Le Coefficient d'Accroissement est calculé par référence à, entre autres, chaque Valeur Sous-Jacente<sub>i</sub>. La Valeur Sous-Jacente<sub>i</sub> est calculée par référence au prix, cours, ou taux du Sous-Jacent<sub>i</sub> ou (lorsqu'une combinaison de Sous-Jacent<sub>ix</sub> et de Sous-Jacent<sub>iy</sub> est spécifiée dans les Conditions Définitives applicables) au prix, cours, ou taux du Sous-Jacent<sub>ix</sub> et du Sous-Jacent<sub>iy</sub> au moment concerné, selon le cas. La valeur de chaque Sous-Jacent<sub>i</sub> ou, selon le cas, de chaque Sous-Jacent<sub>ix</sub> et de chaque Sous-Jacent<sub>iy</sub>, affectera par conséquent la valeur du Coefficient d'Accroissement qui est utilisé dans la formule du calcul du Taux d'Intérêt Indexé.*

**12.1 Taux d'Intérêt Indexé**

- (a) Le Taux d'Intérêt Indexé applicable pour une Période d'Accumulation des Intérêts aux Titres pour lesquels un Coupon "Range Accrual" Fixe Standard est applicable pour cette Période d'Accumulation des Intérêts sera déterminé de la façon suivante :
  - (i) lorsque le type "Linéaire" est spécifié dans les Conditions Définitives applicables
 

*Taux Fixe × Coefficient d'Accroissement*

exprimé par un pourcentage ; ou
  - (ii) lorsque le type "Non Linéaire" est spécifié dans les Conditions Définitives applicables
 

Taux Fixe (n) applicable au chiffre n calculé pour la Période d'Accumulation des Intérêts concernée.
- (b) Le Taux d'Intérêt Indexé pour une Période d'Accumulation des Intérêts applicable aux Titres pour lesquels un Coupon "Range Accrual" Fixe Standard est applicable en tant que Détermination du Coupon Général<sub>x</sub>, pour les besoins d'une Modalité de Détermination du Coupon et du Remboursement Combinés sera calculé conformément à cette Modalité de Détermination du Coupon et du Remboursement Combinés et le Taux d'Intérêt Indexé déterminé conformément à la Modalité de Détermination du Coupon "Range Accrual" Fixe Standard 12.1(a) sera utilisé dans la Modalité de Détermination du Coupon et du Remboursement Combinés concernée en tant que Détermination du Coupon Général<sub>x</sub>.

## 12.2 Observation Spécifiée

Lorsque, concernant les présentes Modalités de Détermination du Coupon "Range Accrual" Fixe Standard, les Conditions Définitives applicables indiquent que l'option "Observation Spécifiée" est applicable à la Valeur Sous-Jacente, les références dans les présentes Modalités de Détermination du Coupon "Range Accrual" Fixe Standard à la "Valeur Sous-Jacente" (à l'exception de la définition de ce terme au titre de la Modalité de Détermination du Coupon "Range Accrual" Fixe Standard 12.3 (*Définitions et interprétations*) ci-dessous) seront réputées constituer des références à l'Observation Spécifiée applicable pour les besoins de la détermination de la Valeur Sous-Jacente.

## 12.3 Définitions et interprétations

Pour les besoins de ces Modalités de Détermination du Coupon "Range Accrual" Fixe Standard, les termes énumérés ci-dessous auront la signification suivante :

**a** désigne le chiffre spécifié comme tel dans les Conditions Définitives applicables. Si **a** est indiqué comme étant "non applicable", alors **a** est égal au chiffre 1.

**b** désigne le chiffre spécifié comme tel dans les Conditions Définitives applicables. Si **b** est indiqué comme étant "non applicable", alors **b** est égal au chiffre 0.

**Coefficient d'Accroissement (Accrual Factor)** désigne, s'agissant d'une Période d'Accumulation des Intérêts, le résultat de la formule suivante :

$$\frac{a \times n - b \times N}{N}$$

**Fourchette (Range)** désigne l'une (et seulement une) des Fourchette<sub>1</sub>, Fourchette<sub>2</sub>, Fourchette<sub>3</sub>, Fourchette<sub>4</sub>, Fourchette<sub>5</sub> ou Fourchette<sub>6</sub> tel que spécifié dans les Conditions Définitives applicables.

**Fourchette<sub>1</sub> (Range<sub>1</sub>)** signifie qu'au Jour "Range Accrual" concerné, la Valeur Sous-Jacente<sub>i</sub> est supérieure ou égale au Seuil Plancher<sub>i</sub> et inférieure ou égale au Seuil Plancher<sub>i</sub>.

**Fourchette<sub>2</sub> (Range<sub>2</sub>)** signifie qu'au Jour "Range Accrual" concerné, la Valeur Sous-Jacente<sub>i</sub> est supérieure au Seuil Plancher<sub>i</sub> et inférieure au Seuil Plafond<sub>i</sub>.

**Fourchette<sub>3</sub> (Range<sub>3</sub>)** signifie qu'au Jour "Range Accrual" concerné, la Valeur Sous-Jacente<sub>i</sub> est supérieure ou égale au Seuil Plancher<sub>i</sub> et inférieure au Seuil Plafond<sub>i</sub>.

**Fourchette<sub>4</sub> (Range<sub>4</sub>)** signifie qu'au Jour "Range Accrual" concerné, la Valeur Sous-Jacente<sub>i</sub> est supérieure au Seuil Plancher<sub>i</sub> et inférieure ou égale au Seuil Plafond<sub>i</sub>.

**Fourchette<sub>5</sub> (Range<sub>5</sub>)** signifie qu'au Jour "Range Accrual" concerné, la Valeur Sous-Jacente<sub>i</sub> est inférieure ou égale au Seuil Plancher<sub>i</sub> ou supérieure ou égale au Seuil Plafond<sub>i</sub>.

**Fourchette<sub>5</sub> (Range<sub>5</sub>)** signifie qu'au Jour "Range Accrual" concerné, la Valeur Sous-Jacente<sub>i</sub> est inférieure au Seuil Plancher<sub>i</sub> ou supérieure au Seuil Plafond<sub>i</sub>.

**Fourchette<sub>6</sub> (Range<sub>6</sub>)** signifie qu'au Jour "Range Accrual" concerné, la Valeur Sous-Jacente<sub>i</sub> est inférieure ou égale au Seuil Plancher<sub>i</sub> ou supérieure ou égale au Seuil Plafond<sub>i</sub>.

**Fourchette de Valeur Sous-Jacente<sub>i</sub> (Underlying Value<sub>i</sub> Range)** désigne la fourchette désignée comme telle dans les Conditions Définitives pour chaque Sous-Jacent<sub>i</sub> correspondant (ou, le cas échéant, chaque Sous-Jacent<sub>ix</sub> et Sous-Jacent<sub>iy</sub> correspondant).

**Jour "Range Accrual" (Range Accrual Day)** désigne, au titre d'une Période d'Observation des Intérêts et relativement à un Sous-Jacent<sub>i</sub> concerné (ou, le cas échéant, relativement aux Sous-Jacent<sub>ix</sub>

et Sous-Jacent<sub>iy</sub> concernés), chaque date désignée comme Jour "Range Accrual" dans les Conditions Définitives applicables, qui peut être chaque Jour Ouvré, chaque jour calendaire, chaque jour calendaire ou Jour Ouvré au sein d'une semaine, chaque jour calendaire ou Jour Ouvré au sein d'un mois, ou tout autre jour, compris(e) dans la Période d'Observation des Intérêts. Chacun Jour "Range Accrual" sera réputé constituer une Date d'Observation pour les besoins des Modalités des Actifs concernées.

**n** désigne, s'agissant d'une Période d'Observation des Intérêts, le nombre de Jours "Range Accrual" de la Période d'Observation des Intérêts concernée où chaque Valeur Sous-Jacente<sub>i</sub> est comprise dans la Fourchette de Valeur Sous-Jacente<sub>i</sub>, tel que déterminé par l'Agent de Calcul. Pour les besoins des présentes (et lorsque les Conditions Définitives applicables précisent que les Jours "Range Accrual" tombent des jours calendaires qui peuvent ne pas être des Jours Ouvrés), la Valeur Sous-Jacente relativement à tout Jour "Range Accrual" qui n'est pas un Jour Ouvré sera réputée être la Valeur Sous-Jacente relativement au Jour Ouvré immédiatement précédent ou immédiatement suivant, tel que spécifié dans les Conditions Définitives applicables.

**N** désigne, s'agissant d'une Période d'Observation des Intérêts, le nombre total de Jours "Range Accrual" de cette Période d'Observation des Intérêts, tel que déterminé par l'Agent de Calcul.

**Seuil Plafond<sub>i</sub> (*Upper Limit<sub>i</sub>*)** désigne, relativement à un Jour "Range Accrual" compris dans une Période d'Observation des Intérêts, le pourcentage, le nombre ou le pourcentage d'une Valeur Sous-Jacente précédente tel que spécifié comme tel dans les Conditions Définitives applicables pour chaque Sous-Jacent<sub>i</sub> correspondant (ou, le cas échéant, chaque Sous-Jacent<sub>ix</sub> et Sous-Jacent<sub>iy</sub> correspondant), la spécification des Conditions Définitives applicables pouvant notamment prendre la forme suivante :

<b><u>Jour "Range Accrual"</u></b>	<b><u>Seuil Plafond<sub>i</sub></u></b>
Premier Jour "Range Accrual"	[pourcentage ou chiffre fixe]
Jours "Range Accrual" suivants	[pourcentage] de la Valeur Sous-Jacente observée pour le Jour "Range Accrual" immédiatement précédent

**Seuil Plancher<sub>i</sub> (*Lower Limit<sub>i</sub>*)** désigne, relativement à un Jour "Range Accrual" compris dans une Période d'Observation des Intérêts, le pourcentage, le nombre ou le pourcentage d'une Valeur Sous-Jacente précédente tel que spécifié comme tel dans les Conditions Définitives applicables pour chaque Sous-Jacent<sub>i</sub> correspondant (ou, le cas échéant, chaque Sous-Jacent<sub>ix</sub> et Sous-Jacent<sub>iy</sub> correspondant), la spécification des Conditions Définitives applicables pouvant notamment prendre la forme suivante :

<b><u>Jour "Range Accrual"</u></b>	<b><u>Seuil Plancher<sub>i</sub></u></b>
Premier Jour "Range Accrual"	[pourcentage ou chiffre fixe]
Jours "Range Accrual" suivants	[pourcentage] de la Valeur Sous-Jacente observée pour le Jour "Range Accrual" immédiatement précédent

**Sous-Jacent<sub>i</sub> (*Underlying<sub>i</sub>*)** désigne chaque Sous-Jacent correspondant à un *i* tel que spécifié dans les Conditions Définitives applicables. Afin d'éviter toute ambiguïté, il est précisé que tous les Sous-Jacent<sub>i</sub> et, le cas échéant, tous les Sous-Jacent<sub>ix</sub> et tous les Sous-Jacent<sub>iy</sub> constituent ensemble un Panier

ou un Panier d'Actifs Multiples, selon le cas (tels que définis dans les Modalités des Actifs applicables).

**Sous-Jacent<sub>ix</sub> (*Underlying<sub>ix</sub>*)** ou **Sous-Jacent<sub>iy</sub> (*Underlying<sub>iy</sub>*)** désigne un Sous-Jacent affecté de l'indice "x" ou un Sous-Jacent affecté de l'indice "y", et correspondant à un i, spécifié en tant que tel dans les Conditions Définitives applicables. Afin d'éviter toute ambiguïté, il est précisé que tous les Sous-Jacent<sub>ix</sub>, tous les Sous-Jacent<sub>iy</sub> et (le cas échéant) tous les Sous-Jacent<sub>i</sub> constituent ensemble un Panier ou un Panier d'Actifs Multiples, selon le cas (tels que définis dans les Modalités des Actifs applicables).

**Valeur Sous-Jacente (*Underlying Value*)** désigne, au titre d'un Jour "Range Accrual" ou d'un Timing Spécifié, selon le cas :

- (a) dans le cas d'un Sous-Jacent qui est une Marchandise/Matière Première, le Prix de Référence de Marchandise/Matière Première ;
- (b) dans le cas d'un Sous-Jacent qui est un Taux de Référence, le Niveau du Taux de Référence ;
- (c) dans le cas d'un Sous-Jacent qui est un Indice ou un Indice Propriétaire, le Niveau de l'Indice ;
- (d) dans le cas d'un Sous-Jacent qui est un Indice d'Inflation, le Niveau de l'Indice d'Inflation ;
- (e) dans le cas d'un Sous-Jacent qui est un Taux de Change, le taux de change ;
- (f) dans le cas d'un Sous-Jacent qui est un ETF, le Prix de Clôture de l'ETF ; ou
- (g) dans le cas d'un Sous-Jacent qui est une Action, le Cours de l'Action,

à condition que si une Date d'Arrêté de la Période d'Observation des Intérêts est spécifiée dans les Conditions Définitives Applicables, la Valeur Sous-Jacente relative à un Jour "Range Accrual" sera réputée être la Valeur Sous-Jacente relative au Jour "Range Accrual" tombant à cette Date d'Arrêté de la Période d'Observation des Intérêts.

Afin d'éviter toute ambiguïté, il est précisé que la Valeur Sous-Jacente peut avoir une valeur positive, négative ou nulle et sera exprimée sans considération de la devise dans laquelle la Valeur Sous-Jacente est libellée (le cas échéant).

**Valeur Sous-Jacente<sub>i</sub> (*Underlying Value<sub>i</sub>*)** désigne :

- (a) la Valeur Sous-Jacente du Sous-Jacent<sub>i</sub> ; ou
- (b) si une combinaison d'un Sous-Jacent<sub>ix</sub> et d'un Sous-Jacent<sub>iy</sub> est spécifiée comme étant applicable dans les Conditions Définitives applicables pour le même i:
  - (i) la somme de la Valeur Sous-Jacente de ce Sous-Jacent<sub>ix</sub> et de la Valeur Sous-Jacente de ce Sous-Jacent<sub>iy</sub>, si "Addition" est spécifié dans les Conditions Définitives applicables comme la formule retenue pour la combinaison du Sous-Jacent<sub>ix</sub> et du Sous-Jacent<sub>iy</sub> ; ou
  - (ii) la différence algébrique entre la Valeur Sous-Jacente de ce Sous-Jacent<sub>ix</sub> et la Valeur Sous-Jacente de ce Sous-Jacent<sub>iy</sub>, si "Soustraction" est spécifié dans les Conditions Définitives applicables comme la formule retenue pour la combinaison du Sous-Jacent<sub>ix</sub> et du Sous-Jacent<sub>iy</sub> ; ou
  - (iii) le produit de la Valeur Sous-Jacente de ce Sous-Jacent<sub>ix</sub> et de la Valeur Sous-Jacente de ce Sous-Jacent<sub>iy</sub>, si "Multiplication" est spécifié dans les Conditions Définitives applicables comme la formule retenue pour la combinaison du Sous-Jacent<sub>ix</sub> et du Sous-Jacent<sub>iy</sub> ; ou

- (iv) le quotient de la Valeur Sous-Jacente de ce Sous-Jacent<sub>ix</sub> et par la Valeur Sous-Jacente de ce Sous-Jacent<sub>iy</sub>, si "Division" est spécifié dans les Conditions Définitives applicables comme la formule retenue pour la combinaison du Sous-Jacent<sub>ix</sub> et du Sous-Jacent<sub>iy</sub> ; ou
- (iv) le résultat de la formule suivante basée sur la Valeur Sous-Jacente de ce Sous-Jacent<sub>ix</sub> et la Valeur Sous-Jacente de ce Sous-Jacent<sub>iy</sub>, si "Valeur Forward Globale" est spécifié dans les Conditions Définitives applicables comme la formule retenue pour la combinaison du Sous-Jacent<sub>ix</sub> et du Sous-Jacent<sub>iy</sub>

$$\frac{\text{Niveau}_x \times \text{Valeur Sous - Jacente}_{ix} - \text{Niveau}_y \times \text{Valeur Sous - Jacente}_{iy}}{\text{Niveau}_x - \text{Niveau}_y}$$

où

"Valeur Sous-Jacente<sub>ix</sub>" désigne la Valeur Sous-Jacente du Sous-Jacent<sub>ix</sub>

"Valeur Sous-Jacente<sub>iy</sub>" désigne la Valeur Sous-Jacente du Sous-Jacent<sub>iy</sub>

"Niveau<sub>x</sub>" désigne le résultat de la formule ci-dessous :

$$\frac{1 - (1 + \text{Valeur Sous - Jacente}_{ix})^{-x}}{\text{Valeur Sous - Jacente}_{ix}}$$

"Niveau<sub>y</sub>" désigne le résultat de la formule ci-dessous :

$$\frac{1 - (1 + \text{Valeur Sous - Jacente}_{iy})^{-y}}{\text{Valeur Sous - Jacente}_{iy}}$$

x désigne le chiffre spécifié comme tel à cet effet dans les Conditions Définitives applicables

y désigne le chiffre spécifié comme tel à cet effet dans les Conditions Définitives applicables.



**Modalités de Détermination du Coupon et du Remboursement Standard: Partie A :****Chapitre 13 : Coupon ABF Standard**

*Ce chapitre contient les modalités supplémentaires applicables aux Titres dont les Conditions Définitives applicables prévoient l'application d'un Coupon ABF Standard.*

*Les modalités exposées ci-dessous (les **Modalités de Détermination du Coupon ABF Standard**) s'appliquent aux Titres si les Conditions Définitives applicables prévoient l'application d'un Coupon ABF Standard (le **Coupon ABF Standard**). Ces Modalités de Détermination du Coupon ABF Standard s'appliquent sous réserve des ajouts qui pourront leur être apportés par les Conditions Définitives applicables.*

*Les termes commençant par des majuscules qui ne sont pas définis dans ces Modalités de Détermination du Coupon ABF Standard ou ailleurs dans les Modalités des Titres (y compris, sans caractère limitatif, la Modalité Définitions) auront la signification qui leur est donnée dans les Conditions Définitives applicables.*

**13 COUPON ABF STANDARD**

*Le Taux d'Intérêt Indexé est calculé à partir du Levier Global multiplié par (a) le Coefficient de Conversion du Change et (b) la somme (i) du résultat du Coefficient d'Accroissement<sub>1</sub> multiplié par le Levier<sub>1</sub> et (ii) du résultat du Coefficient d'Accroissement<sub>2</sub> multiplié par le Levier<sub>2</sub>. Un Coefficient d'Accroissement est calculé à partir de la Valeur Sous-Jacente<sub>xy</sub>. La Valeur Sous-Jacente<sub>xy</sub> est calculée par référence au prix, cours, ou taux du Sous-Jacent ou (lorsqu'une combinaison de Sous-Jacent<sub>x</sub> et de Sous-Jacent<sub>y</sub> est spécifiée dans les Conditions Définitives applicables) au prix, cours, ou taux du Sous-Jacent<sub>x</sub> et du Sous-Jacent<sub>y</sub> au moment concerné, selon le cas. La valeur du Sous-Jacent (ou, le cas échéant, du Sous-Jacent<sub>x</sub> et du Sous-Jacent<sub>y</sub>) peut affecter par conséquent la valeur du Coefficient d'Accroissement qui est utilisé dans la formule du calcul du Taux d'Intérêt Indexé.*

**13.1 Taux d'Intérêt Indexé**

- (a) Le Taux d'Intérêt Indexé applicable pour une Période d'Accumulation des Intérêts aux Titres pour lesquels un Coupon ABF Standard est applicable pour cette Période d'Accumulation des Intérêts sera calculé de la manière suivante :

$$\begin{aligned} & \text{Levier Global} \times \text{Coefficient de Conversion du Change} \\ & \quad \times ((\text{Levier}_1 \times \text{Coefficient d'Accroissement}_1) \\ & \quad + (\text{Levier}_2 \times \text{Coefficient d'Accroissement}_2)) \end{aligned}$$

exprimé par un pourcentage.

- (b) Le Taux d'Intérêt Indexé pour une Période d'Accumulation des Intérêts applicable aux Titres pour lesquels un Coupon ABF Standard est applicable en tant que Détermination du Coupon Général<sub>x</sub>, pour les besoins d'une Modalité de Détermination du Coupon et du Remboursement Combinés sera calculé conformément à cette Modalité de Détermination du Coupon et du Remboursement Combinés et le Taux d'Intérêt Indexé déterminé conformément à la Modalité de Détermination du Coupon ABF Standard 13.1(a) sera utilisé dans la Modalité de Détermination du Coupon et du Remboursement Combinés concernée en tant que Détermination du Coupon Général<sub>x</sub>.

**13.2 Observation Spécifiée**

Lorsque, concernant les présentes Modalités de Détermination du Coupon ABF Standard, les Conditions Définitives applicables indiquent que l'option "Observation Spécifiée" est applicable à la Valeur Sous-Jacente, les références dans les présentes Modalités de Détermination du Coupon ABF Standard à la "Valeur Sous-Jacente" (à l'exception de la définition de ce terme au titre de la Modalité

de Détermination du Coupon ABF Standard 13.3 (*Définitions et interprétations*) ci-dessous) seront réputées constituer des références à l'Observation Spécifiée applicable pour les besoins de la détermination de la Valeur Sous-Jacente.

### 13.3 Définitions et interprétations

Pour les besoins de ces Modalités de Détermination du Coupon ABF Standard, les termes énumérés ci-dessous auront la signification suivante :

**a** désigne le chiffre spécifié comme tel dans les Conditions Définitives applicables. Si **a** est indiqué comme étant "non applicable", alors **a** est égal au chiffre 1.

**b** désigne le chiffre spécifié comme tel dans les Conditions Définitives applicables. Si **b** est indiqué comme étant "non applicable", alors **b** est égal au chiffre 0.

**Coefficient d'Accroissement<sub>1</sub> (*Accrual Factor<sub>1</sub>*)** ou **Coefficient d'Accroissement<sub>2</sub> (*Accrual Factor<sub>2</sub>*)** désigne, relativement à une Période d'Accumulation des Intérêts :

$$\frac{a \times n - b \times n}{N}$$

**Coefficient de Conversion du Change** signifie soit un (1) soit le Niveau d'Exercice du Change divisé par la Valeur Finale du Change, tel que spécifié dans les Conditions Définitives applicables.

**Date d'Observation des Intérêts** signifie, relativement à une Période d'Accumulation des Intérêts, chaque date spécifiée comme telle dans les Conditions Définitives applicables ou alternativement chaque date tombant le nombre de Jours Ouvrés précédant immédiatement le premier ou le dernier jour de cette Période d'Accumulation des Intérêts et chacune de ces dates sera réputée constituer une 'Date d'Observation' pour les besoins des Modalités des Actifs.

**Cours Spécifié** a le sens donné à ce terme dans le Chapitre 3 de l'Annexe 1 (*Modalités des Titres Indexés sur Taux de Change*).

**Date d'Observation du Change Finale** signifie, relativement à une Période d'Accumulation des Intérêts, chaque date spécifiée comme telle dans les Conditions Définitives applicables ou alternativement chaque date tombant le nombre de Jours Ouvrés précédant immédiatement le dernier jour de cette Période d'Accumulation des Intérêts et chacune de ces dates sera réputée constituer une 'Date d'Observation' pour les besoins des Modalités des Titres Indexés sur Taux de Change.

**Devise de Base** a le sens donné à ce terme dans le Chapitre 3 de l'Annexe 1 (*Modalités des Actifs – Titres Indexés sur Taux de Change*).

**Devise de Référence** a le sens donné à ce terme dans le Chapitre 3 de l'Annexe 1 (*Modalités des Actifs – Titres Indexés sur Taux de Change*).

**Fourchette (*Range*)** désigne l'une (et seulement une) des Fourchette<sub>1</sub>, Fourchette<sub>2</sub>, Fourchette<sub>3</sub>, Fourchette<sub>4</sub>, Fourchette<sub>5</sub> ou Fourchette<sub>6</sub> tel que spécifié dans les Conditions Définitives applicables.

**Fourchette<sub>a</sub>** ou **Fourchette<sub>b</sub>** désigne la Fourchette concernée spécifiée comme telle dans les Conditions Définitives applicables.

**Fourchette<sub>1</sub> (*Range<sub>1</sub>*)** signifie qu'au Jour "Range Accrual" concerné, la Valeur Sous-Jacente<sub>xy</sub> est supérieure ou égale au Niveau "Range Accrual" Plancher et inférieure ou égale au Niveau "Range Accrual" Plafond.

**Fourchette<sub>2</sub> (*Range<sub>2</sub>*)** signifie qu'au Jour "Range Accrual" concerné, la Valeur Sous-Jacente<sub>xy</sub> est supérieure au Niveau "Range Accrual" Plancher et inférieure au Niveau "Range Accrual" Plafond.

**Fourchette<sub>3</sub> (*Range<sub>3</sub>*)** signifie qu'au Jour "Range Accrual" concerné, la Valeur Sous-Jacente<sub>xy</sub> est supérieure ou égale au Niveau "Range Accrual" Plancher et inférieure au Niveau "Range Accrual" Plafond.

**Fourchette<sub>4</sub> (*Range<sub>4</sub>*)** signifie qu'au Jour "Range Accrual" concerné, la Valeur Sous-Jacente<sub>xy</sub> est supérieure au Niveau "Range Accrual" Plancher et inférieure ou égale au Niveau "Range Accrual" Plafond.

**Fourchette<sub>5</sub> (*Range<sub>5</sub>*)** signifie qu'au Jour "Range Accrual" concerné, la Valeur Sous-Jacente<sub>xy</sub> est inférieure ou égale au Niveau "Range Accrual" Plancher ou supérieure ou égale au Niveau "Range Accrual" Plafond.

**Fourchette<sub>5</sub> (*Range<sub>5</sub>*)** signifie qu'au Jour "Range Accrual" concerné, la Valeur Sous-Jacente<sub>xy</sub> est inférieure au Niveau "Range Accrual" Plancher ou supérieure au Niveau "Range Accrual" Plafond.

**Fourchette<sub>6</sub> (*Range<sub>6</sub>*)** signifie qu'au Jour "Range Accrual" concerné, la Valeur Sous-Jacente<sub>xy</sub> est inférieure ou égale au Niveau "Range Accrual" Plancher ou supérieure ou égale au Niveau "Range Accrual" Plafond.

**Jour "Range Accrual" (*Range Accrual Day*)** désigne, au titre d'une Période d'Observation des Intérêts, chaque date désignée comme Jour "Range Accrual" dans les Conditions Définitives applicables, qui peut être chaque Jour Ouvré, chaque jour calendaire, chaque jour calendaire ou Jour Ouvré au sein d'une semaine, chaque jour calendaire ou Jour Ouvré au sein d'un mois, ou tout autre jour, compris(e) dans la Période d'Observation des Intérêts. Chacun Jour "Range Accrual" sera réputé constituer une Date d'Observation pour les besoins des Modalités des Actifs concernées.

**Heure d'Evaluation** a le sens donné à ce terme dans le Chapitre 3 de l'Annexe 1 (*Modalités des Actifs – Titres Indexés sur Taux de Change*).

**Levier<sub>1</sub> (*Leverage<sub>1</sub>*)** ou **Levier<sub>2</sub> (*Leverage<sub>2</sub>*)** désigne le pourcentage ou le nombre indiqué comme tel dans les Conditions Définitives applicables. Par souci de clarification, ce dernier peut avoir une valeur positive ou négative ou, dans le cas d'un nombre, peut être égal à un (1).

**n** désigne, s'agissant d'une Période d'Observation des Intérêts, le nombre de Jours "Range Accrual" de la Période d'Observation des Intérêts concernée où chaque Valeur Sous-Jacente<sub>xy</sub> est comprise dans la Fourchette<sub>a</sub> (en ce qui concerne la détermination du Coefficient d'Accroissement<sub>1</sub>) ou, selon le cas, dans la Fourchette<sub>b</sub> (en ce qui concerne la détermination du Coefficient d'Accroissement<sub>2</sub>), tel que déterminé par l'Agent de Calcul. Pour les besoins des présentes (et lorsque les Conditions Définitives applicables précisent que les Jours "Range Accrual" tombent des jours calendaires qui peuvent ne pas être des Jours Ouvrés), la Valeur Sous-Jacente relativement à tout Jour "Range Accrual" qui n'est pas un Jour Ouvré sera réputée être la Valeur Sous-Jacente relativement au Jour Ouvré immédiatement précédent ou immédiatement suivant, tel que spécifié dans les Conditions Définitives applicables.

**N** désigne, s'agissant d'une Période d'Observation des Intérêts, le nombre total de Jours "Range Accrual" de cette Période d'Observation des Intérêts, tel que déterminé par l'Agent de Calcul.

**Niveau d'Exercice du Change (*FX Strike Level*)** désigne le pourcentage ou le nombre indiqué comme tel dans les Conditions Définitives applicables.

**Niveau "Range Accrual" Plafond (*Upper Range Accrual Level*)** désigne le pourcentage ou le nombre spécifié comme tel dans les Conditions Définitives applicables.

**Niveau "Range Accrual" Plancher (*Lower Range Accrual Level*)** désigne le pourcentage ou le nombre spécifié comme tel dans les Conditions Définitives applicables.

**Source du Cours du Change** a le sens donné à ce terme dans le Chapitre 3 de l'Annexe 1 (*Modalités des Actifs – Titres Indexés sur Taux de Change*).

**Valeur Finale du Change** désigne, relativement à la Devise de Référence, le taux de change d'une devise dans une autre devise exprimé comme un nombre d'unités de la Devise de Référence (ou des montants fractionnels d'un tel nombre) par unité de Devise de Base, qui est soit :

- (a) indiqué dans les Conditions Définitives applicables comme étant observé par l'Agent de Calcul depuis la Source du Cours du Change aux environs de l'Heure d'Évaluation applicable à la Date d'Observation du Change Finale et par référence au Cours Spécifié ; ou
- (b) si l'option "Détermination du Taux de Change par l'Agent de Calcul" est spécifiée dans les Conditions Définitives applicables, basé sur tout cours déterminé par l'Agent de Calcul (si la Source du Cours de Change est précisée dans les Conditions Définitives applicables comme étant "Sans Objet lorsque la Détermination du Change par l'Agent de Calcul s'applique") aux environs de l'Heure d'Évaluation applicable à la Date d'Observation du Change Finale.

**Valeur Sous-Jacente (*Underlying Value*)** désigne, au titre d'une Date d'Observation des Intérêts, d'un Jour "Range Accrual" ou d'un Timing Spécifié, selon le cas :

- (a) dans le cas d'un Sous-Jacent qui est une Marchandise/Matière Première, le Prix de Référence de Marchandise/Matière Première ;
- (b) dans le cas d'un Sous-Jacent qui est un Taux de Référence, le Niveau du Taux de Référence;
- (c) dans le cas d'un Sous-Jacent qui est un Indice ou un Indice Propriétaire, le Niveau de l'Indice ;
- (d) dans le cas d'un Sous-Jacent qui est un Indice d'Inflation, le Niveau de l'Indice d'Inflation ;
- (e) dans le cas d'un Sous-Jacent qui est un Taux de Change, le taux de change ;
- (f) dans le cas d'un Sous-Jacent qui est un ETF, le Prix de Clôture de l'ETF ; ou
- (g) dans le cas d'un Sous-Jacent qui est une Action, le Cours de l'Action,

à condition que si une Date d'Arrêté de la Période d'Observation des Intérêts est spécifiée dans les Conditions Définitives Applicables, la Valeur Sous-Jacente relative à un Jour "Range Accrual" sera réputée être la Valeur Sous-Jacente relative au Jour "Range Accrual" tombant à cette Date d'Arrêté de la Période d'Observation des Intérêts.

Afin d'éviter toute ambiguïté, il est précisé que la Valeur Sous-Jacente peut avoir une valeur positive, négative ou nulle et sera exprimée sans considération de la devise dans laquelle la Valeur Sous-Jacente est libellée (le cas échéant).

**Valeur Sous-Jacente<sub>xy</sub> (*Underlying Value<sub>xy</sub>*)** désigne :

- (a) la Valeur Sous-Jacente du Sous-Jacent ; ou
- (b) si une combinaison d'un Sous-Jacent<sub>x</sub> et d'un Sous-Jacent<sub>y</sub> est spécifiée comme étant applicable dans les Conditions Définitives applicables :
  - (i) la somme de la Valeur Sous-Jacente de ce Sous-Jacent<sub>x</sub> et de la Valeur Sous-Jacente de ce Sous-Jacent<sub>y</sub>, si "Addition" est spécifié dans les Conditions Définitives applicables comme la formule retenue pour la combinaison du Sous-Jacent<sub>x</sub> et du Sous-Jacent<sub>y</sub> ; ou

- (ii) la différence algébrique entre la Valeur Sous-Jacente de ce Sous-Jacent<sub>x</sub> et la Valeur Sous-Jacente de ce Sous-Jacent<sub>y</sub>, si "Soustraction" est spécifié dans les Conditions Définitives applicables comme la formule retenue pour la combinaison du Sous-Jacent<sub>x</sub> et du Sous-Jacent<sub>y</sub> ; ou
- (iii) le produit de la Valeur Sous-Jacente de ce Sous-Jacent<sub>x</sub> et de la Valeur Sous-Jacente de ce Sous-Jacent<sub>y</sub>, si "Multiplication" est spécifié dans les Conditions Définitives applicables comme la formule retenue pour la combinaison du Sous-Jacent<sub>x</sub> et du Sous-Jacent<sub>y</sub> ; ou
- (iv) le quotient de la Valeur Sous-Jacente de ce Sous-Jacent<sub>x</sub> et par la Valeur Sous-Jacente de ce Sous-Jacent<sub>y</sub>, si "Division" est spécifié dans les Conditions Définitives applicables comme la formule retenue pour la combinaison du Sous-Jacent<sub>x</sub> et du Sous-Jacent<sub>y</sub> ; ou
- (v) le résultat de la formule suivante basée sur la Valeur Sous-Jacente de ce Sous-Jacent<sub>x</sub> et la Valeur Sous-Jacente de ce Sous-Jacent<sub>y</sub>, si "Valeur Forward Globale" est spécifié dans les Conditions Définitives applicables comme la formule retenue pour la combinaison du Sous-Jacent<sub>x</sub> et du Sous-Jacent<sub>y</sub> :

$$\frac{\text{Niveau}_x \times \text{Valeur Sous-Jacente}_x - \text{Niveau}_y \times \text{Valeur Sous-Jacente}_y}{\text{Niveau}_x - \text{Niveau}_y}$$

où

"Valeur Sous-Jacente<sub>x</sub>" désigne la Valeur Sous-Jacente du Sous-Jacent<sub>x</sub> ;

"Valeur Sous-Jacente<sub>y</sub>" désigne la Valeur Sous-Jacente du Sous-Jacent<sub>y</sub> ;

"Niveau<sub>x</sub>" désigne le résultat de la formule ci-dessous :

$$\frac{1 - (1 + \text{Valeur Sous-Jacente}_x)^{-x}}{\text{Valeur Sous-Jacente}_x}$$

"Niveau<sub>y</sub>" désigne le résultat de la formule ci-dessous :

$$\frac{1 - (1 + \text{Valeur Sous-Jacente}_y)^{-y}}{\text{Valeur Sous-Jacente}_y}$$

x désigne le chiffre spécifié comme tel à cet effet dans les Conditions Définitives applicables ; et

y désigne le chiffre spécifié comme tel à cet effet dans les Conditions Définitives applicables.

**Modalités de Détermination du Coupon et du Remboursement Standard: Partie A :****Chapitre 14 : Coupon Performance Annualisée Standard**

*Ce chapitre contient les modalités supplémentaires applicables aux Titres dont les Conditions Définitives applicables prévoient l'application d'un Coupon Performance Annualisée Standard.*

*Les modalités exposées ci-dessous (les **Modalités de Détermination du Coupon Performance Annualisée Standard**) s'appliquent aux Titres si les Conditions Définitives applicables prévoient l'application d'un Coupon Performance Annualisée Standard (le **Coupon Performance Annualisée Standard**). Ces Modalités de Détermination du Coupon Performance Annualisée Standard s'appliquent sous réserve des ajouts qui pourront leur être apportés par les Conditions Définitives applicables.*

*Les termes commençant par des majuscules qui ne sont pas définis dans ces Modalités de Détermination du Coupon Performance Annualisée Standard ou ailleurs dans les Modalités des Titres (y compris, sans caractère limitatif, la Modalité Définitions) auront la signification qui leur est donnée dans les Conditions Définitives applicables.*

**14 COUPON PERFORMANCE ANNUALISÉE STANDARD**

*Le Taux d'Intérêt Indexé est calculé à partir de la plus faible valeur entre (a) le Plafond et (b) la valeur la plus élevée entre (i) le Plancher et (ii) le résultat de la Valeur Sous-Jacente<sub>1</sub> divisée par la Valeur Sous-Jacente<sub>2</sub>, exponentiel 1/x, ajouté à la Marge. La Valeur Sous-Jacente<sub>2</sub> reflète une valeur spécifiée ou la Valeur Sous-Jacente<sub>xy</sub> à la Date d'Observation Sous-Jacente<sub>2</sub> et la Valeur Sous-Jacente<sub>1</sub> reflète la Valeur Sous-Jacente<sub>xy</sub> à la Date d'Observation Sous-Jacente<sub>1</sub>. La Valeur Sous-Jacente<sub>xy</sub> est calculée par référence au prix, cours, ou taux du Sous-Jacent ou (lorsqu'une combinaison de Sous-Jacent<sub>x</sub> et de Sous-Jacent<sub>y</sub> est spécifiée dans les Conditions Définitives applicables) au prix, cours, ou taux du Sous-Jacent<sub>x</sub> et du Sous-Jacent<sub>y</sub> au moment concerné, selon le cas. La valeur du Sous-Jacent (ou, le cas échéant, du Sous-Jacent<sub>x</sub> et du Sous-Jacent<sub>y</sub>) peut donc être utilisée dans la formule de ce calcul et peut affecter par conséquent le Taux d'Intérêt Indexé sous réserve du Plafond et du Plancher et du facteur exponentiel de la formule.*

**14.1 Taux d'Intérêt Indexé**

- (a) Le Taux d'Intérêt Indexé applicable pour une Période d'Accumulation des Intérêts aux Titres pour lesquels un Coupon Performance Annualisée Standard est applicable pour cette Période d'Accumulation des Intérêts sera calculé de la manière suivante :

$$\text{Min} \left( \text{Plafond}, \text{Max} \left( \text{Plancher}, \left( \frac{\text{Valeur Sous-Jacente}_1}{\text{Valeur Sous-Jacente}_2} \right)^{\frac{1}{x}} + \text{Marge} \right) \right)$$

exprimé par un pourcentage.

- (b) Le Taux d'Intérêt Indexé pour une Période d'Accumulation des Intérêts applicable aux Titres pour lesquels un Coupon Performance Annualisée Standard est applicable en tant que Détermination du Coupon Général<sub>x</sub> pour les besoins d'une Modalité de Détermination du Coupon et du Remboursement Combinés sera calculé conformément à cette Modalité de Détermination du Coupon et du Remboursement Combinés et le Taux d'Intérêt Indexé déterminé conformément à la Modalité de Détermination du Coupon Performance Annualisée Standard 14.1(a) sera utilisé dans la Modalité de Détermination du Coupon et du Remboursement Combinés concernée en tant que Détermination du Coupon Général<sub>x</sub>.

**14.2 Observation Spécifiée**

Lorsque, concernant les présentes Modalités de Détermination du Coupon Performance Annualisée Standard, les Conditions Définitives applicables indiquent que l'option "Observation Spécifiée" est applicable à la Valeur Sous-Jacente<sub>1</sub> et/ou la Valeur Sous-Jacente<sub>2</sub>, les références dans les présentes Modalités de Détermination du Coupon Performance Annualisée Standard à la "Valeur Sous-Jacente" (à l'exception de la définition de ce terme au titre de la Modalité de Détermination du Coupon Performance Annualisée Standard 14.3 (*Définitions et interprétations*) ci-dessous) seront réputées constituer des références à l'Observation Spécifiée applicable pour les besoins de la détermination de la Valeur Sous-Jacente<sub>1</sub> et/ou la Valeur Sous-Jacente<sub>2</sub>.

### 14.3 Définitions et interprétations

Pour les besoins de ces Modalités de Détermination du Coupon Performance Annualisée Standard, les termes énumérés ci-dessous auront la signification suivante :

**Date d'Observation des Intérêts** désigne une Date d'Observation Sous-Jacente<sub>1</sub> ou une Date d'Observation Sous-Jacente<sub>2</sub>, selon le cas.

**Date d'Observation Sous-Jacente<sub>1</sub> (*Underlying Observation Date<sub>1</sub>*)** ou **Date d'Observation Sous-Jacente<sub>2</sub> (*Underlying Observation Date<sub>2</sub>*)** désigne, au titre d'une Période d'Observation des Intérêts, chaque date désignée comme telle dans les Conditions Définitives applicables, qui peut inclure, sans caractère limitatif (a) la date tombant le nombre de Jours Ouvrés précédant immédiatement le dernier jour de cette Période d'Observation des Intérêts tel que spécifié dans les Conditions Définitives applicables ou (b) la date tombant le nombre de Jours Ouvrés précédant immédiatement le premier jour de cette Période d'Observation des Intérêts tel que spécifié dans les Conditions Définitives applicables, chacune de ces dates étant réputée constituer une Date d'Observation pour les besoins des Modalités des Actifs concernées.

**Valeur Sous-Jacente (*Underlying Value*)** désigne, au titre d'une Date d'Observation des Intérêts ou d'un Timing Spécifié, selon le cas :

- (a) dans le cas d'un Sous-Jacent qui est une Marchandise/Matière Première, le Prix de Référence de Marchandise/Matière Première ;
- (b) dans le cas d'un Sous-Jacent qui est un Taux de Référence, le Niveau du Taux de Référence ;
- (c) dans le cas d'un Sous-Jacent qui est un Indice ou un Indice Propriétaire, le Niveau de l'Indice ;
- (d) dans le cas d'un Sous-Jacent qui est un Indice d'Inflation, le Niveau de l'Indice d'Inflation ;
- (e) dans le cas d'un Sous-Jacent qui est un Taux de Change, le taux de change ;
- (f) dans le cas d'un Sous-Jacent qui est un ETF, le Prix de Clôture de l'ETF ; ou
- (g) dans le cas d'un Sous-Jacent qui est une Action, le Cours de l'Action.

Afin d'éviter toute ambiguïté, il est précisé que la Valeur Sous-Jacente peut avoir une valeur positive, négative ou nulle et sera exprimée sans considération de la devise dans laquelle la Valeur Sous-Jacente est libellée (le cas échéant).

**Valeur Sous-Jacente<sub>xy</sub> (*Underlying Value<sub>xy</sub>*)** désigne :

- (a) la Valeur Sous-Jacente du Sous-Jacent ; ou
- (b) si une combinaison d'un Sous-Jacent<sub>x</sub> et d'un Sous-Jacent<sub>y</sub> est spécifiée comme étant applicable dans les Conditions Définitives applicables :

- (i) la somme de la Valeur Sous-Jacente de ce Sous-Jacent<sub>x</sub> et de la Valeur Sous-Jacente de ce Sous-Jacent<sub>y</sub>, si "Addition" est spécifié dans les Conditions Définitives applicables comme la formule retenue pour la combinaison du Sous-Jacent<sub>x</sub> et du Sous-Jacent<sub>y</sub> ; ou
- (ii) la différence algébrique entre la Valeur Sous-Jacente de ce Sous-Jacent<sub>x</sub> et la Valeur Sous-Jacente de ce Sous-Jacent<sub>y</sub>, si "Soustraction" est spécifié dans les Conditions Définitives applicables comme la formule retenue pour la combinaison du Sous-Jacent<sub>x</sub> et du Sous-Jacent<sub>y</sub> ; ou
- (iii) le produit de la Valeur Sous-Jacente de ce Sous-Jacent<sub>x</sub> et de la Valeur Sous-Jacente de ce Sous-Jacent<sub>y</sub>, si "Multiplication" est spécifié dans les Conditions Définitives applicables comme la formule retenue pour la combinaison du Sous-Jacent<sub>x</sub> et du Sous-Jacent<sub>y</sub> ; ou
- (iv) le quotient de la Valeur Sous-Jacente de ce Sous-Jacent<sub>x</sub> et par la Valeur Sous-Jacente de ce Sous-Jacent<sub>y</sub>, si "Division" est spécifié dans les Conditions Définitives applicables comme la formule retenue pour la combinaison du Sous-Jacent<sub>x</sub> et du Sous-Jacent<sub>y</sub> ; ou
- (v) le résultat de la formule suivante basée sur la Valeur Sous-Jacente de ce Sous-Jacent<sub>x</sub> et la Valeur Sous-Jacente de ce Sous-Jacent<sub>y</sub>, si "Valeur Forward Globale" est spécifié dans les Conditions Définitives applicables comme la formule retenue pour la combinaison du Sous-Jacent<sub>x</sub> et du Sous-Jacent<sub>y</sub> :

$$\frac{\text{Niveau}_x \times \text{Valeur Sous-Jacente}_x - \text{Niveau}_y \times \text{Valeur Sous-Jacente}_y}{\text{Niveau}_x - \text{Niveau}_y}$$

où

"Valeur Sous-Jacente<sub>x</sub>" désigne la Valeur Sous-Jacente du Sous-Jacent<sub>x</sub> ;

"Valeur Sous-Jacente<sub>y</sub>" désigne la Valeur Sous-Jacente du Sous-Jacent<sub>y</sub> ;

"Niveau<sub>x</sub>" désigne le résultat de la formule ci-dessous :

$$\frac{1 - (1 + \text{Valeur Sous-Jacente}_x)^{-x}}{\text{Valeur Sous-Jacente}_x}$$

"Niveau<sub>y</sub>" désigne le résultat de la formule ci-dessous :

$$\frac{1 - (1 + \text{Valeur Sous-Jacente}_y)^{-y}}{\text{Valeur Sous-Jacente}_y}$$

x désigne le chiffre spécifié comme tel à cet effet dans les Conditions Définitives applicables ; et

y désigne le chiffre spécifié comme tel à cet effet dans les Conditions Définitives applicables.

**Valeur Sous-Jacente<sub>1</sub> (Underlying Value<sub>1</sub>)** désigne, relativement à une Période d'Accumulation des Intérêts, la Valeur Sous-Jacente<sub>xy</sub> observée à la Date d'Observation Sous-Jacente<sub>1</sub> ou, si les Conditions Définitives applicables précisent que la Valeur Sous-Jacente<sub>1</sub> est déterminée par référence à un Timing Spécifié, la Valeur Sous-Jacente<sub>xy</sub> déterminée conformément à la Modalité de Détermination du Coupon Performance Annualisée Standard 14.2 (*Observation Spécifiée*) ci-dessus.

**Valeur Sous-Jacente<sub>2</sub> (Underlying Value<sub>2</sub>)** désigne le niveau, pourcentage, nombre, prix ou montant spécifié dans les Conditions Définitives applicables ou, si un tel niveau, pourcentage, nombre, prix ou montant n'est pas spécifié, la Valeur Sous-Jacente<sub>xy</sub> observée à la Date d'Observation Sous-Jacente<sub>2</sub> ou,



si les Conditions Définitives applicables précisent que la Valeur Sous-Jacente<sub>2</sub> est déterminée par référence à un Timing Spécifié, la Valeur Sous-Jacente<sub>xy</sub> déterminée conformément à la Modalité de Détermination du Coupon Performance Annualisée Standard 14.2 (*Observation Spécifiée*) ci-dessus.

$\left(\frac{\text{Valeur Sous-Jacente}_1}{\text{Valeur Sous-Jacente}_2}\right)^{\frac{1}{x}}$  signifie le résultat, exponentiel de 1 divisé par x, de la Valeur Sous-Jacente<sub>1</sub> divisée par la Valeur Sous-Jacente<sub>2</sub>.

**x** signifie, relativement à une Période d'Accumulation des Intérêts, un nombre spécifié dans les Conditions Définitives applicables relativement à cette Période d'Accumulation des Intérêts.

**Modalités de Détermination du Coupon et du Remboursement Standard: Partie A :****Chapitre 15 : Coupon Performance "Rainbow" Standard**

*Ce chapitre contient les modalités supplémentaires applicables aux Titres dont les Conditions Définitives applicables prévoient l'application d'un Coupon Performance "Rainbow" Standard.*

*Les modalités exposées ci-dessous (les **Modalités de Détermination du Coupon Performance "Rainbow" Standard**) s'appliquent aux Titres si les Conditions Définitives applicables prévoient l'application d'un Coupon Performance "Rainbow" Standard (le **Coupon Performance "Rainbow" Standard**). Ces Modalités de Détermination du Coupon Performance "Rainbow" Standard s'appliquent sous réserve des ajouts qui pourront leur être apportés par les Conditions Définitives applicables.*

*Les termes commençant par des majuscules qui ne sont pas définis dans ces Modalités de Détermination du Coupon Performance "Rainbow" Standard ou ailleurs dans les Modalités des Titres (y compris, sans caractère limitatif, la Modalité Définitions) auront la signification qui leur est donnée dans les Conditions Définitives applicables.*

**15 COUPON PERFORMANCE "RAINBOW" STANDARD**

*Le Taux d'Intérêt Indexé est calculé à partir (a) lorsque la Performance "Rainbow" est comprise dans la Fourchette concernée à chaque Date d'Observation des Intérêts concernée, la valeur la plus élevée entre la Performance "Rainbow" et le Plancher ou (b) lorsque la Performance "Rainbow" n'est pas comprise dans la Fourchette concernée à l'une quelconque des Dates d'Observation des Intérêts concernées, le Pourcentage Fixe.*

*La Performance "Rainbow" est la somme des performances de chaque Valeur Sous-Jacente<sub>i</sub>, chacune de ces performances étant pondérée proportionnellement à son rang (du meilleur au pire). La performance de chaque Valeur Sous-Jacente<sub>i</sub> est exprimée comme le quotient de la Valeur Sous-Jacente<sub>i</sub> à la Date d'Observation Sous-Jacente<sub>1</sub> par la Valeur Sous-Jacente<sub>i</sub> à la Date d'Observation Sous-Jacente<sub>2</sub> moins un.*

*La Valeur Sous-Jacente<sub>1i</sub> reflète la Valeur Sous-Jacente<sub>i</sub> à la Date d'Observation Sous-Jacente<sub>1</sub> et la Valeur Sous-Jacente<sub>2i</sub> reflète une valeur spécifique ou la Valeur Sous-Jacente<sub>i</sub> à la Date d'Observation Sous-Jacente<sub>2</sub>. La Valeur Sous-Jacente<sub>i</sub> est calculée par référence au prix, cours, ou taux du Sous-Jacent<sub>i</sub> ou (lorsqu'une combinaison de Sous-Jacent<sub>ix</sub> et de Sous-Jacent<sub>iy</sub> est spécifiée dans les Conditions Définitives applicables) au prix, cours, ou taux du Sous-Jacent<sub>ix</sub> et du Sous-Jacent<sub>iy</sub> au moment concerné, selon le cas. La valeur des différents Sous-Jacent<sub>i</sub> ou, selon le cas, des différents Sous-Jacent<sub>ix</sub> et Sous-Jacent<sub>iy</sub>, peut par conséquent être utilisée comme composant et affecter le Taux d'Intérêt Indexé.*

**15.1 Taux d'Intérêt Indexé**

- (a) Le Taux d'Intérêt Indexé applicable pour une Période d'Accumulation des Intérêts aux Titres pour lesquels un Coupon Performance "Rainbow" Standard est applicable pour cette Période d'Accumulation des Intérêts sera calculé de la manière suivante :
  - (i) si la Performance "Rainbow" est comprise dans la Fourchette à chaque Date d'Observation des Intérêts : Max (Plancher, Performance "Rainbow") ; ou
  - (ii) sinon, il sera égal au Pourcentage Fixe
 exprimé par un pourcentage.
- (b) Le Taux d'Intérêt Indexé pour une Période d'Accumulation des Intérêts applicable aux Titres pour lesquels un Coupon Performance "Rainbow" Standard est applicable en tant que Détermination du Coupon Général<sub>x</sub> pour les besoins d'une Modalité de Détermination du Coupon et du Remboursement Combinés sera calculé conformément à cette Modalité de Détermination du

Coupon et du Remboursement Combinés et le Taux d'Intérêt Indexé déterminé conformément à la Modalité de Détermination du Coupon Performance "Rainbow" Standard 15.1(a) sera utilisé dans la Modalité de Détermination du Coupon et du Remboursement Combinés concernée en tant que Détermination du Coupon Général<sub>x</sub>.

## 15.2 Observation Spécifiée

Lorsque, concernant les présentes Modalités de Détermination du Coupon Performance "Rainbow" Standard, les Conditions Définitives applicables indiquent que l'option "Observation Spécifiée" est applicable à la Valeur Sous-Jacente<sub>1i</sub> et/ou la Valeur Sous-Jacente<sub>2i</sub>, les références dans les présentes Modalités de Détermination du Coupon Performance "Rainbow" Standard à la "Valeur Sous-Jacente" (à l'exception de la définition de ce terme au titre de la Modalité de Détermination du Coupon Performance "Rainbow" Standard 15.3 (*Définitions et interprétations*) ci-dessous) seront réputées constituer des références à l'Observation Spécifiée applicable pour les besoins de la détermination de la Valeur Sous-Jacente<sub>1i</sub> et/ou la Valeur Sous-Jacente<sub>2i</sub>.

## 15.3 Définitions et interprétations

Pour les besoins de ces Modalités de Détermination du Coupon Performance "Rainbow" Standard, les termes énumérés ci-dessous auront la signification suivante :

**Date d'Observation des Intérêts** désigne une Date d'Observation Sous-Jacente<sub>1</sub> ou une Date d'Observation Sous-Jacente<sub>2</sub>, selon le cas.

**Date d'Observation Sous-Jacente<sub>1</sub> (*Underlying Observation Date<sub>1</sub>*)** ou **Date d'Observation Sous-Jacente<sub>2</sub> (*Underlying Observation Date<sub>2</sub>*)** désigne, au titre d'une Période d'Observation des Intérêts, chaque date désignée comme telle dans les Conditions Définitives applicables, qui peut inclure, sans caractère limitatif (a) la date tombant le nombre de Jours Ouvrés précédant immédiatement le dernier jour de cette Période d'Observation des Intérêts tel que spécifié dans les Conditions Définitives applicables ou (b) la date tombant le nombre de Jours Ouvrés précédant immédiatement le premier jour de cette Période d'Observation des Intérêts tel que spécifié dans les Conditions Définitives applicables, chacune de ces dates étant réputée constituer une Date d'Observation pour les besoins des Modalités des Actifs concernées.

**Fourchette (*Range*)** désigne l'une (et une seule) des fourchettes suivantes : Fourchette<sub>1</sub>, Fourchette<sub>2</sub>, Fourchette<sub>3</sub>, Fourchette<sub>4</sub>, Fourchette<sub>5</sub> ou Fourchette<sub>6</sub> tel que spécifié dans les Conditions Définitives applicables.

**Fourchette<sub>1</sub> (*Range<sub>1</sub>*)** signifie qu'à la Date d'Observation des Intérêts concernée, la Performance "Rainbow" est supérieure ou égale au Seuil Plancher et inférieure ou égale au Seuil Plafond.

**Fourchette<sub>2</sub> (*Range<sub>2</sub>*)** signifie qu'à la Date d'Observation des Intérêts concernée, la Performance "Rainbow" est supérieure au Seuil Plancher et inférieure au Seuil Plafond.

**Fourchette<sub>3</sub> (*Range<sub>3</sub>*)** signifie qu'à la Date d'Observation des Intérêts concernée, la Performance "Rainbow" est supérieure ou égale au Seuil Plancher et inférieure au Seuil Plafond.

**Fourchette<sub>4</sub> (*Range<sub>4</sub>*)** signifie qu'à la Date d'Observation des Intérêts concernée, la Performance "Rainbow" est supérieure au Seuil Plancher et inférieure ou égale au Seuil Plafond.

**Fourchette<sub>5</sub> (*Range<sub>5</sub>*)** signifie qu'à la Date d'Observation des Intérêts concernée, la Performance "Rainbow" est inférieure au Seuil Plancher ou supérieure au Seuil Plafond.

**Fourchette<sub>6</sub> (Range<sub>6</sub>)** signifie qu'à la Date d'Observation des Intérêts concernée, la Performance "Rainbow" est inférieure ou égale au Seuil Plancher ou supérieure ou égale au Seuil Plafond.

**Performance "Rainbow"** désigne le résultat de la formule suivante, exprimé en pourcentage :

$$\sum_{i=1}^n (Poids(i) \times P(i)) - Montant\ Seuil$$

**P(i) (P(i))** désigne la performance de la Valeur Sous-Jacente<sub>i</sub> entre la Date d'Observation Sous-Jacente<sub>1</sub> et la Date d'Observation Sous-Jacente<sub>2</sub> déterminée comme suit :

$$\frac{Valeur\ Sous - Jacente_{1i}}{Valeur\ Sous - Jacente_{2i}} - 1$$

**Poids<sub>i</sub> (Weight<sub>i</sub>)** désigne, pour chaque élément P(i), la pondération spécifiée pour le Rang de cet élément P(i) dans les Conditions Définitives applicables.

**Sous-Jacent<sub>i</sub> (Underlying<sub>i</sub>)** désigne chaque Sous-Jacent correspondant à un i tel que spécifié dans les Conditions Définitives applicables. Afin d'éviter toute ambiguïté, il est précisé que tous les Sous-Jacent<sub>i</sub> et, le cas échéant, tous les Sous-Jacent<sub>ix</sub> et tous les Sous-Jacent<sub>iy</sub>, constituent ensemble un Panier ou un Panier d'Actifs Multiples, selon le cas (tels que définis dans les Modalités des Actifs applicables).

**Sous-Jacent<sub>ix</sub> (Underlying<sub>ix</sub>)** ou **Sous-Jacent<sub>iy</sub> (Underlying<sub>iy</sub>)** désigne un Sous-Jacent affecté de l'indice "x" ou un Sous-Jacent affecté de l'indice "y", et correspondant à un i, spécifié en tant que tel dans les Conditions Définitives applicables. Afin d'éviter toute ambiguïté, il est précisé que tous les Sous-Jacent<sub>ix</sub>, tous les Sous-Jacent<sub>iy</sub> et, le cas échéant, tous les Sous-Jacent<sub>i</sub> constituent ensemble un Panier ou un Panier d'Actifs Multiples, selon le cas (tels que définis dans les Modalités des Actifs applicables).

**Valeur Sous-Jacente (Underlying Value)** désigne, au titre d'une Date d'Observation des Intérêts ou d'un Timing Spécifié, selon le cas :

- (a) dans le cas d'un Sous-Jacent qui est une Marchandise/Matière Première, le Prix de Référence de Marchandise/Matière Première ;
- (b) dans le cas d'un Sous-Jacent qui est un Taux de Référence, le Niveau du Taux de Référence ;
- (c) dans le cas d'un Sous-Jacent qui est un Indice ou un Indice Propriétaire, le Niveau de l'Indice ;
- (d) dans le cas d'un Sous-Jacent qui est un Indice d'Inflation, le Niveau de l'Indice d'Inflation ;
- (e) dans le cas d'un Sous-Jacent qui est un Taux de Change, le taux de change ;
- (f) dans le cas d'un Sous-Jacent qui est un ETF, le Prix de Clôture de l'ETF ; ou
- (g) dans le cas d'un Sous-Jacent qui est une Action, le Cours de l'Action.

Afin d'éviter toute ambiguïté, il est précisé que la Valeur Sous-Jacente peut avoir une valeur positive, négative ou nulle et sera exprimée sans considération de la devise dans laquelle la Valeur Sous-Jacente est libellée (le cas échéant).

**Valeur Sous-Jacente<sub>i</sub> (Underlying Value<sub>i</sub>)** désigne :

- (a) la Valeur Sous-Jacente du Sous-Jacent<sub>i</sub> ; ou

- (b) si une combinaison d'un Sous-Jacent<sub>ix</sub> et d'un Sous-Jacent<sub>iy</sub> est spécifiée comme étant applicable dans les Conditions Définitives applicables pour le même i:
- (i) la somme de la Valeur Sous-Jacente de ce Sous-Jacent<sub>ix</sub> et de la Valeur Sous-Jacente de ce Sous-Jacent<sub>iy</sub>, si "Addition" est spécifié dans les Conditions Définitives applicables comme la formule retenue pour la combinaison du Sous-Jacent<sub>ix</sub> et du Sous-Jacent<sub>iy</sub> ; ou
  - (ii) la différence algébrique entre la Valeur Sous-Jacente de ce Sous-Jacent<sub>ix</sub> et la Valeur Sous-Jacente de ce Sous-Jacent<sub>iy</sub>, si "Soustraction" est spécifié dans les Conditions Définitives applicables comme la formule retenue pour la combinaison du Sous-Jacent<sub>ix</sub> et du Sous-Jacent<sub>iy</sub> ; ou
  - (iii) le produit de la Valeur Sous-Jacente de ce Sous-Jacent<sub>ix</sub> et de la Valeur Sous-Jacente de ce Sous-Jacent<sub>iy</sub>, si "Multiplication" est spécifié dans les Conditions Définitives applicables comme la formule retenue pour la combinaison du Sous-Jacent<sub>ix</sub> et du Sous-Jacent<sub>iy</sub> ; ou
  - (iv) le quotient de la Valeur Sous-Jacente de ce Sous-Jacent<sub>ix</sub> et par la Valeur Sous-Jacente de ce Sous-Jacent<sub>iy</sub>, si "Division" est spécifié dans les Conditions Définitives applicables comme la formule retenue pour la combinaison du Sous-Jacent<sub>ix</sub> et du Sous-Jacent<sub>iy</sub> ; ou
  - (iv) le résultat de la formule suivante basée sur la Valeur Sous-Jacente de ce Sous-Jacent<sub>ix</sub> et la Valeur Sous-Jacente de ce Sous-Jacent<sub>iy</sub>, si "Valeur Forward Globale" est spécifié dans les Conditions Définitives applicables comme la formule retenue pour la combinaison du Sous-Jacent<sub>ix</sub> et du Sous-Jacent<sub>iy</sub>

$$\frac{\text{Niveau}_x \times \text{Valeur Sous - Jacente}_{ix} - \text{Niveau}_y \times \text{Valeur Sous - Jacente}_{iy}}{\text{Niveau}_x - \text{Niveau}_y}$$

où

"Valeur Sous-Jacente<sub>ix</sub>" désigne la Valeur Sous-Jacente du Sous-Jacent<sub>ix</sub>

"Valeur Sous-Jacente<sub>iy</sub>" désigne la Valeur Sous-Jacente du Sous-Jacent<sub>iy</sub>

"Niveau<sub>x</sub>" désigne le résultat de la formule ci-dessous :

$$\frac{1 - (1 + \text{Valeur Sous - Jacente}_{ix})^{-x}}{\text{Valeur Sous - Jacente}_{ix}}$$

"Niveau<sub>y</sub>" désigne le résultat de la formule ci-dessous :

$$\frac{1 - (1 + \text{Valeur Sous - Jacente}_{iy})^{-y}}{\text{Valeur Sous - Jacente}_{iy}}$$

x désigne le chiffre spécifié comme tel à cet effet dans les Conditions Définitives applicables

y désigne le chiffre spécifié comme tel à cet effet dans les Conditions Définitives applicables.

**Valeur Sous-Jacente<sub>ii</sub> (Underlying Value<sub>ii</sub>)** désigne, relativement à une Période d'Accumulation des Intérêts, la Valeur Sous-Jacente<sub>i</sub> observée à la Date d'Observation Sous-Jacente<sub>1</sub> ou, si les Conditions Définitives applicables précisent que la Valeur Sous-Jacente<sub>ii</sub> est déterminée par référence à un Timing

Spécifié, la Valeur Sous-Jacente déterminée conformément à la Modalité de Détermination du Coupon Performance "Rainbow" Standard 15.2 (*Observation Spécifiée*) ci-dessus.

**Valeur Sous-Jacente<sub>2i</sub> (*Underlying Value<sub>2i</sub>*)** désigne le niveau, pourcentage, nombre, prix ou montant spécifié dans les Conditions Définitives applicables ou, si un tel niveau, pourcentage, nombre, prix ou montant n'est pas spécifié, la Valeur Sous-Jacente<sub>1</sub> observée à la Date d'Observation Sous-Jacente<sub>2</sub>.

**Modalités de Détermination du Coupon et du Remboursement Standard: Partie A :****Chapitre 16 : Coupon Performance Panier "Range Accrual" Fixe Standard**

*Ce chapitre contient les modalités supplémentaires applicables aux Titres dont les Conditions Définitives applicables prévoient l'application d'un Coupon Performance Panier Range Accrual Fixe Standard.*

*Les modalités exposées ci-dessous (les **Modalités de Détermination du Coupon Performance Panier Range Accrual Fixe Standard**) s'appliquent aux Titres si les Conditions Définitives applicables prévoient l'application d'un Coupon Performance Panier Range Accrual Fixe Standard (le **Coupon Performance Panier Range Accrual Fixe Standard**). Ces Modalités de Détermination du Coupon Performance Panier Range Accrual Fixe Standard s'appliquent sous réserve des ajouts qui pourront leur être apportés par les Conditions Définitives applicables.*

*Les termes commençant par des majuscules qui ne sont pas définis dans ces Modalités de Détermination du Coupon Performance Panier Range Accrual Fixe Standard ou ailleurs dans les Modalités des Titres (y compris, sans caractère limitatif, la Modalité Définitions) auront la signification qui leur est donnée dans les Conditions Définitives applicables.*

**16 COUPON PERFORMANCE PANIER "RANGE ACCRUAL" FIXE STANDARD**

*Le Taux d'Intérêt Indexé est le résultat (A) dans le cas où le Coupon Performance Panier Range Accrual Fixe Standard est de type Linéaire, du produit du Taux Fixe multiplié par le Coefficient d'Accroissement ou (B) dans le cas où le Coupon Range Accrual Fixe Standard est de type Non-Linéaire, le Taux Fixe (n) (tel que spécifié dans les Conditions Définitives applicables) applicable au chiffre **n** calculé pour la Période d'Observation des Intérêts concernée.*

*La Performance est déterminée par la valeur  $P(i)$  applicable, entre autres. La valeur  $P(i)$  désigne la performance de la Valeur Sous-Jacente<sub>i</sub> entre la Date d'Observation Sous-Jacente<sub>1</sub> et la Date d'Observation Sous-Jacente<sub>2</sub>. La Valeur Sous-Jacente<sub>i</sub> désigne le niveau, pourcentage, nombre, prix ou montant spécifié dans les Conditions Définitives applicables ou est calculée par référence au prix, cours, ou taux du Sous-Jacent<sub>i</sub> au moment concerné. La valeur de chaque Sous-Jacent<sub>i</sub> affectera par conséquent la valeur du Coefficient d'Accroissement qui est utilisé dans la formule du calcul du Taux d'Intérêt Indexé.*

**16.1 Taux d'Intérêt Indexé**

- (a) Le Taux d'Intérêt Indexé applicable pour une Période d'Accumulation des Intérêts aux Titres pour lesquels un Coupon Performance Panier "Range Accrual" Fixe Standard est applicable pour cette Période d'Accumulation des Intérêts sera déterminé de la façon suivante :

- (i) lorsque le type "Linéaire" est spécifié dans les Conditions Définitives applicables

$$\text{Taux Fixe} \times \text{Coefficient d'Accroissement}$$

exprimé par un pourcentage ; ou

- (ii) lorsque le type "Non Linéaire" est spécifié dans les Conditions Définitives applicables

Taux Fixe (n) applicable au chiffre **n** calculé pour la Période d'Accumulation des Intérêts concernée.

- (b) Le Taux d'Intérêt Indexé pour une Période d'Accumulation des Intérêts applicable aux Titres pour lesquels un Coupon Performance Panier "Range Accrual" Fixe Standard est applicable en tant que Détermination du Coupon Général<sub>x</sub>, pour les besoins d'une Modalité de Détermination du Coupon et du Remboursement Combinés sera calculé conformément à cette Modalité de Détermination du Coupon et du Remboursement Combinés et le Taux d'Intérêt Indexé

déterminé conformément à la Modalité de Détermination du Coupon Performance Panier "Range Accrual" Fixe Standard 16.1(a) sera utilisé dans la Modalité de Détermination du Coupon et du Remboursement Combinés concernée en tant que Détermination du Coupon Général.

## 16.2 Observation Spécifiée

Lorsque, concernant les présentes Modalités de Détermination du Coupon Performance Panier "Range Accrual" Fixe Standard, les Conditions Définitives applicables indiquent que l'option "Observation Spécifiée" est applicable à la Valeur Sous-Jacente, les références dans les présentes Modalités de Détermination du Coupon Performance Panier "Range Accrual" Fixe Standard à la "Valeur Sous-Jacente" (à l'exception de la définition de ce terme au titre de la Modalité de Détermination du Coupon Performance Panier "Range Accrual" Fixe Standard 16.3 (*Définitions et interprétations*) ci-dessous) seront réputées constituer des références à l'Observation Spécifiée applicable pour les besoins de la détermination de la Valeur Sous-Jacente.

## 16.3 Définitions et interprétations

Pour les besoins de ces Modalités de Détermination du Coupon Performance Panier "Range Accrual" Fixe Standard, les termes énumérés ci-dessous auront la signification suivante :

**a** désigne le chiffre spécifié comme tel dans les Conditions Définitives applicables. Si **a** est indiqué comme étant "non applicable", alors **a** est égal au chiffre 1.

**b** désigne le chiffre spécifié comme tel dans les Conditions Définitives applicables. Si **b** est indiqué comme étant "non applicable", alors **b** est égal au chiffre 0.

**Coefficient d'Accroissement (Accrual Factor)** désigne, s'agissant d'une Période d'Accumulation des Intérêts, le résultat de la formule suivante :

$$\frac{a \times n - b \times N}{N}$$

**Date d'Observation Sous-Jacente (Underlying Observation Date)** désigne une Date d'Observation Sous-Jacente<sub>1</sub> ou une Date d'Observation Sous-Jacente<sub>2</sub>.

**Date d'Observation Sous-Jacente<sub>1</sub> (Underlying Observation Date<sub>1</sub>)** ou **Date d'Observation Sous-Jacente<sub>2</sub> (Underlying Observation Date<sub>2</sub>)** désigne, au titre d'une Période d'Observation des Intérêts, chaque date désignée comme telle dans les Conditions Définitives applicables, qui peut inclure, sans caractère limitatif (a) la date tombant le nombre de Jours Ouvrés précédant immédiatement le dernier jour de cette Période d'Observation des Intérêts tel que spécifié dans les Conditions Définitives applicables ou (b) la date tombant le nombre de Jours Ouvrés précédant immédiatement le premier jour de cette Période d'Observation des Intérêts tel que spécifié dans les Conditions Définitives applicables, chacune de ces dates étant réputée constituer une Date d'Observation pour les besoins des Modalités des Actifs concernées.

**Fourchette (Range)** désigne l'une (et une seule) des fourchettes suivantes : Fourchette<sub>1</sub>, Fourchette<sub>2</sub>, Fourchette<sub>3</sub>, Fourchette<sub>4</sub>, Fourchette<sub>5</sub> ou Fourchette<sub>6</sub> tel que spécifié dans les Conditions Définitives applicables.

**Fourchette<sub>1</sub> (Range<sub>1</sub>)** signifie que pour le Jour "Range Accrual" concerné, la Performance est supérieure ou égale au Seuil Plancher et inférieure ou égale au Seuil Plafond.

**Fourchette<sub>2</sub> (Range<sub>2</sub>)** signifie que pour le Jour "Range Accrual" concerné, la Performance est supérieure au Seuil Plancher et inférieure au Seuil Plafond.



**Fourchette<sub>3</sub> (Range<sub>3</sub>)** signifie que pour le Jour "Range Accrual" concerné, la Performance est supérieure ou égale au Seuil Plancher et inférieure au Seuil Plafond.

**Fourchette<sub>4</sub> (Range<sub>4</sub>)** signifie que pour le Jour "Range Accrual" concerné, la Performance est supérieure au Seuil Plancher et inférieure ou égale au Seuil Plafond.

**Fourchette<sub>5</sub> (Range<sub>5</sub>)** signifie que pour le Jour "Range Accrual" concerné, la Performance est inférieure au Seuil Plancher ou supérieure au Seuil Plafond.

**Fourchette<sub>6</sub> (Range<sub>6</sub>)** signifie que pour le Jour "Range Accrual" concerné, la Performance est inférieure ou égale au Seuil Plancher ou supérieure ou égale au Seuil Plafond.

**Jour "Range Accrual" (Range Accrual Day)** désigne, au titre d'une Période d'Observation des Intérêts, chaque date désignée comme Jour "Range Accrual" dans les Conditions Définitives applicables, qui peut être chaque Jour Ouvré, chaque jour calendaire, chaque jour calendaire ou Jour Ouvré au sein d'une semaine, chaque jour calendaire ou Jour Ouvré au sein d'un mois, ou tout autre jour, compris(e) dans la Période d'Observation des Intérêts. Chacun Jour "Range Accrual" sera réputé constituer une Date d'Observation pour les besoins des Modalités des Actifs concernées.

**n** désigne, s'agissant d'une Période d'Observation des Intérêts, le nombre de Jours "Range Accrual" de la Période d'Observation des Intérêts concernée où la Performance est comprise dans la Fourchette, tel que déterminé par l'Agent de Calcul. Pour les besoins des présentes (et lorsque les Conditions Définitives applicables précisent que les Jours "Range Accrual" tombent des jours calendaires qui peuvent ne pas être des Jours Ouvrés), la Valeur Sous-Jacente relativement à tout Jour "Range Accrual" qui n'est pas un Jour Ouvré sera réputée être la Valeur Sous-Jacente relativement au Jour Ouvré immédiatement précédent ou immédiatement suivant, tel que spécifié dans les Conditions Définitives applicables.

**N** désigne, s'agissant d'une Période d'Observation des Intérêts, le nombre total de Jours "Range Accrual" de cette Période d'Observation des Intérêts, tel que déterminé par l'Agent de Calcul.

**P(i) (P(i))** désigne la performance de la Valeur Sous-Jacente<sub>i</sub> entre la Date d'Observation Sous-Jacente<sub>1</sub> et la Date d'Observation Sous-Jacente<sub>2</sub> déterminée comme suit :

(a) si l'Option 1" est spécifiée comme étant applicable dans les Conditions Définitives applicables :

$$\frac{\text{Valeur Sous – Jacente}_{2i}}{\text{Valeur Sous – Jacente}_{1i}} - 1$$

(b) si l'Option 2" est spécifiée comme étant applicable dans les Conditions Définitives applicables :

$$1 - \frac{\text{Valeur Sous – Jacente}_{2i}}{\text{Valeur Sous – Jacente}_{1i}}$$

**Performance (Performance)** désigne la Performance "Best-of", la Performance Moyenne Pondérée, la Performance "Rainbow", la Performance "Valeur Absolue", la Performance "Worst-of" ou la Xième Performance "Worst-of", selon le choix spécifié dans les Conditions Définitives applicables, étant précisé que (a) si la Performance est supérieure au Seuil Plafond Performance, la Performance sera réputée être égale au Seuil Plafond Performance et (b) si la Performance est inférieure au Seuil Plancher Performance, la Performance sera réputée être égale au Seuil Plancher Performance .

**Performance "Best-of" (Best-of Performance)** désigne le résultat de la formule suivante, exprimé en pourcentage :

$$\text{Max}_i^T P(i)$$

**Performance Moyenne Pondérée (*Weighted Average Performance*)** désigne le résultat de la formule suivante, exprimé en pourcentage :

$$\sum_{i=1}^T Poid_{s_i} \times P(i)$$

**Performance "Rainbow" (*Rainbow Performance*)** désigne le résultat de la formule suivante, exprimé en pourcentage :

$$\sum_{i=1}^T Poid_{s_i} \times P(i)$$

**Performance "Valeur Absolue" (*Absolute Value Performance*)** désigne la valeur absolue de la Performance Moyenne Pondérée, exprimée en pourcentage.

**Performance "Worst-of" (*Worst-of Performance*)** désigne le résultat de la formule suivante, exprimé en pourcentage :

$$\min_i^T P(i)$$

**Poids<sub>i</sub> (*Weight<sub>i</sub>*)** désigne :

- (a) dans le cas de la Performance Moyenne Pondérée, le pourcentage ou le nombre spécifié comme tel dans les Conditions Définitives applicables et correspondant au Sous-Jacent<sub>i</sub> concerné ; afin d'éviter toute ambiguïté, ces poids peuvent avoir une valeur positive ou négative ou, dans le cas d'un nombre, être égal à un (1) ; et
- (b) dans le cas de la Performance "Rainbow", pour chaque élément P(i), la pondération spécifiée pour le Rang de cet élément P(i) dans les Conditions Définitives applicables.

**Seuil Plafond Performance (*Performance Upper Limit*)** désigne le pourcentage ou le nombre spécifié comme tel dans les Conditions Définitives applicables.

**Seuil Plancher Performance (*Performance Lower Limit*)** désigne le pourcentage ou le nombre spécifié comme tel dans les Conditions Définitives applicables.

**Sous-Jacent<sub>i</sub> (*Underlying<sub>i</sub>*)** désigne chaque Sous-Jacent correspondant à un i tel que spécifié dans les Conditions Définitives applicables. Afin d'éviter toute ambiguïté, il est précisé que tous les Sous-Jacent<sub>i</sub> constituent ensemble un Panier ou un Panier d'Actifs Multiples, selon le cas (tels que définis dans les Modalités des Actifs applicables).

**T** désigne le nombre total de Sous-Jacent<sub>i</sub>.

**Valeur Sous-Jacente (*Underlying Value*)** désigne, au titre d'une Date d'Observation Sous-Jacente ou d'un Timing Spécifié, selon le cas :

- (a) dans le cas d'un Sous-Jacent qui est une Marchandise/Matière Première, le Prix de Référence de Marchandise/Matière Première ;
- (b) dans le cas d'un Sous-Jacent qui est un Taux de Référence, le Niveau du Taux de Référence ;
- (c) dans le cas d'un Sous-Jacent qui est un Indice ou un Indice Propriétaire, le Niveau de l'Indice ;
- (d) dans le cas d'un Sous-Jacent qui est un Indice d'Inflation, le Niveau de l'Indice d'Inflation ;
- (e) dans le cas d'un Sous-Jacent qui est un Taux de Change, le taux de change ;

- (f) dans le cas d'un Sous-Jacent qui est un ETF, le Prix de Clôture de l'ETF ; ou
- (g) dans le cas d'un Sous-Jacent qui est une Action, le Cours de l'Action,

à condition que si une Date d'Arrêté de la Période d'Observation des Intérêts est spécifiée dans les Conditions Définitives Applicables, la Valeur Sous-Jacente relative à un Jour "Range Accrual" sera réputée être la Valeur Sous-Jacente relative au Jour "Range Accrual" tombant à cette Date d'Arrêté de la Période d'Observation des Intérêts.

Afin d'éviter toute ambiguïté, il est précisé que la Valeur Sous-Jacente peut avoir une valeur positive, négative ou nulle et sera exprimée sans considération de la devise dans laquelle la Valeur Sous-Jacente est libellée (le cas échéant).

**Valeur Sous-Jacente<sub>1i</sub> (*Underlying Value<sub>1i</sub>*)** désigne le niveau, pourcentage, nombre, prix ou montant spécifié dans les Conditions Définitives applicables ou, si un tel niveau, pourcentage, nombre, prix ou montant n'est pas spécifié, la Valeur Sous-Jacente<sub>i</sub> observée à la Date d'Observation Sous-Jacente<sub>1</sub>.

**Valeur Sous-Jacente<sub>2i</sub> (*Underlying Value<sub>2i</sub>*)** désigne le niveau, pourcentage, nombre, prix ou montant spécifié dans les Conditions Définitives applicables ou, si un tel niveau, pourcentage, nombre, prix ou montant n'est pas spécifié, la Valeur Sous-Jacente<sub>i</sub> observée à la Date d'Observation Sous-Jacente<sub>2</sub>.

**Valeur Sous-Jacente<sub>i</sub> (*Underlying Value<sub>i</sub>*)** désigne la Valeur Sous-Jacente du Sous-Jacent<sub>i</sub>.

**X** désigne le chiffre spécifié en tant que tel dans les Conditions Définitives applicables.

**Xième Performance "Worst of"** désigne l'élément P(i) correspondant au Rang "X" proportionnellement à son rang (du pire au meilleur).

## **Modalités de Détermination du Coupon et du Remboursement Standard: Partie A :**

### **Chapitre 17 : Coupon Performance Panier Digital Fixe Multiple Standard**

*Ce chapitre contient les modalités supplémentaires applicables aux Titres dont les Conditions Définitives applicables prévoient l'application d'un Coupon Performance Panier Digital Fixe Multiple Standard.*

*Les modalités exposées ci-dessous (les **Modalités de Détermination du Coupon Performance Panier Digital Fixe Multiple Standard**) s'appliquent aux Titres si les Conditions Définitives applicables prévoient l'application d'un Coupon Performance Panier Digital Fixe Multiple Standard (le **Coupon Performance Panier Digital Fixe Multiple Standard**). Ces Modalités de Détermination du Coupon Performance Panier Digital Fixe Multiple Standard s'appliquent sous réserve des ajouts qui pourront leur être apportés par les Conditions Définitives applicables.*

*Les termes commençant par des majuscules qui ne sont pas définis dans ces Modalités de Détermination du Coupon Performance Panier Digital Fixe Multiple Standard ou ailleurs dans les Modalités des Titres (y compris, sans caractère limitatif, la Modalité Définitions) auront la signification qui leur est donnée dans les Conditions Définitives applicables.*

## **17 COUPON PERFORMANCE PANIER DIGITAL FIXE MULTIPLE STANDARD**

*Le Taux d'Intérêt Indexé est calculé à partir d'un taux fixe qui varie selon que la Performance est comprise dans l'une des fourchettes de Performances spécifiées dans les Conditions Définitives applicables ou selon celle(s) de ces fourchettes de Performances spécifiées dans les Conditions Définitives applicables dans la(les)quelle(s) la Performance est comprise à l'une quelconque ou, selon le cas, à chacune des Dates d'Observation des Intérêts concernée tombant dans la Période d'Observation des Intérêts concernée.*

*La Performance est calculée par référence à, entre autres, la valeur  $P(i)$ . La valeur  $P(i)$  désigne la performance de la Valeur Sous-Jacente<sub>i</sub> entre la Date d'Observation Sous-Jacente<sub>1</sub> et la Date d'Observation Sous-Jacente<sub>2</sub>. La Valeur Sous-Jacente<sub>i</sub> désigne le niveau, pourcentage, nombre, prix ou montant spécifié dans les Conditions Définitives applicables ou est calculée par référence au prix, cours, ou taux du Sous-Jacent<sub>i</sub> au moment concerné. La valeur du Sous-Jacent<sub>i</sub> affectera par conséquent le taux utilisé pour le calcul du Taux d'Intérêt Indexé.*

### **17.1 Taux d'Intérêt Indexé**

- (a) Le Taux d'Intérêt Indexé applicable pour une Période d'Accumulation des Intérêts aux Titres pour lesquels un Coupon Performance Panier Digital Fixe Multiple Standard est applicable pour cette Période d'Accumulation des Intérêts sera calculé de la manière suivante:
  - (i) lorsque la Performance est comprise dans la Fourchette<sub>A</sub> à une quelconque Date d'Observation des Intérêts comprise dans la Période d'Observation des Intérêts, si les Conditions Définitives applicables prévoient l'application de la clause "Toutes Périodes d'Intérêts", ou à chaque Date d'Observation des Intérêts comprise dans la Période d'Observation des Intérêts, si les Conditions Définitives applicables prévoient l'application de la clause "Dates Indiquées", il sera égal au Taux Fixe<sub>1</sub>; ou
  - (ii) lorsque la Performance est comprise dans la Fourchette<sub>B</sub> à une quelconque Date d'Observation des Intérêts comprise dans la Période d'Observation des Intérêts, si les Conditions Définitives applicables prévoient l'application de la clause "Toutes Périodes d'Intérêts", ou à chaque Date d'Observation des Intérêts comprise dans la Période d'Observation des Intérêts, si les Conditions Définitives applicables prévoient l'application de la clause "Dates Indiquées", il sera égal au Taux Fixe<sub>2</sub>; ou

- (iii) lorsque la Performance est comprise dans la Fourchette<sub>C</sub> à une quelconque Date d'Observation des Intérêts comprise dans la Période d'Observation des Intérêts, si les Conditions Définitives applicables prévoient l'application de la clause "Toutes Périodes d'Intérêts", ou à chaque Date d'Observation des Intérêts comprise dans la Période d'Observation des Intérêts, si les Conditions Définitives applicables prévoient l'application de la clause "Dates Indiquées", il sera égal au Taux Fixe<sub>3</sub>; ou
  - (iv) lorsque la Performance est comprise dans la Fourchette<sub>D</sub> à une quelconque Date d'Observation des Intérêts comprise dans la Période d'Observation des Intérêts, si les Conditions Définitives applicables prévoient l'application de la clause "Toutes Périodes d'Intérêts", ou à chaque Date d'Observation des Intérêts comprise dans la Période d'Observation des Intérêts, si les Conditions Définitives applicables prévoient l'application de la clause "Dates Indiquées", il sera égal au Taux Fixe<sub>4</sub>; ou
  - (v) lorsque la Performance est comprise dans la Fourchette<sub>E</sub>, si les Conditions Définitives applicables prévoient l'application de la clause "Toutes Périodes d'Intérêts", à toute Date d'Observation des Intérêts comprise dans la Période d'Observation des Intérêts, ou si les Conditions Définitives applicables prévoient l'application de la clause "Dates Indiquées", à chaque Date d'Observation des Intérêts comprise dans la Période d'Observation des Intérêts, il sera égal au Taux Fixe<sub>5</sub>; ou
  - (vi) dans les autres cas, il sera égal au Taux Fixe<sub>6</sub>.
- (b) Le Taux d'Intérêt Indexé pour une Période d'Accumulation des Intérêts applicable aux Titres pour lesquels un Coupon Performance Panier Digital Fixe Multiple Standard est applicable en tant que Détermination du Coupon Général<sub>x</sub> pour les besoins d'une Modalité de Détermination du Coupon et du Remboursement Combinés sera calculé conformément à cette Modalité de Détermination du Coupon et du Remboursement Combinés et le Taux d'Intérêt Indexé déterminé conformément à la Modalité de Détermination du Coupon Performance Panier Digital Fixe Multiple Standard 17.1(a) sera utilisé dans la Modalité de Détermination du Coupon et du Remboursement Combinés concernée en tant que Détermination du Coupon Général<sub>x</sub>.

## 17.2 Observation Spécifiée

Lorsque, concernant les présentes Modalités de Détermination du Coupon Performance Panier Digital Fixe Multiple Standard, les Conditions Définitives applicables indiquent que l'option "Observation Spécifiée" est applicable à la Valeur Sous-Jacente, les références dans les présentes Modalités de Détermination du Coupon Panier Performance Panier Digital Fixe Multiple Standard à la "Valeur Sous-Jacente" (à l'exception de la définition de ce terme au titre de la Modalité de Détermination du Coupon Performance Panier Digital Fixe Multiple Standard 17.3 (*Définitions et interprétations*) ci-dessous) seront réputées constituer des références à l'Observation Spécifiée applicable pour les besoins de la détermination de la Valeur Sous-Jacente.

## 17.3 Définitions et interprétations

Pour les besoins de ces Modalités de Détermination du Coupon Performance Panier Digital Fixe Multiple Standard, les termes énumérés ci-dessous auront la signification suivante :

**Date d'Observation des Intérêts (*Interest Observation Date*)** désigne, au titre d'une Période d'Observation des Intérêts, chaque date désignée comme telle dans les Conditions Définitives applicables, ou alternativement chaque date tombant le nombre de Jours Ouvrés précédant immédiatement le premier ou le dernier jour de la Période d'Observation des Intérêts, tel que spécifié

dans les Conditions Définitives applicables, chacune de ces dates étant réputée constituer une Date d'Observation pour les besoins des Modalités des Actifs concernées.

**Date d'Observation Sous-Jacente<sub>1</sub> (*Underlying Observation Date<sub>1</sub>*)** ou **Date d'Observation Sous-Jacente<sub>2</sub> (*Underlying Observation Date<sub>2</sub>*)** désigne, au titre d'une Date d'Observation des Intérêts, chaque date spécifiée comme telle dans les Conditions Définitives applicables, chacune de ces dates étant réputée constituer une Date d'Observation pour les besoins des Modalités des Actifs concernées.

**Fourchette<sub>1</sub> (*Range<sub>1</sub>*)** signifie qu'à la Date d'Observation des Intérêts concernée, la Performance est supérieure ou égale au Seuil Plancher et inférieure ou égale au Seuil Plafond.

**Fourchette<sub>2</sub> (*Range<sub>2</sub>*)** signifie qu'à la Date d'Observation des Intérêts concernée, la Performance est supérieure au Seuil Plancher et inférieure au Seuil Plafond.

**Fourchette<sub>3</sub> (*Range<sub>3</sub>*)** signifie qu'à la Date d'Observation des Intérêts concernée, la Performance est supérieure ou égale au Seuil Plancher et inférieure au Seuil Plafond.

**Fourchette<sub>4</sub> (*Range<sub>4</sub>*)** signifie qu'à la Date d'Observation des Intérêts concernée, la Performance est supérieure au Seuil Plancher et inférieure ou égale au Seuil Plafond.

**Fourchette<sub>5</sub> (*Range<sub>5</sub>*)** signifie qu'à la Date d'Observation des Intérêts concernée, la Performance est inférieure au Seuil Plancher ou supérieure au Seuil Plafond.

**Fourchette<sub>6</sub> (*Range<sub>6</sub>*)** signifie qu'à la Date d'Observation des Intérêts concernée, la Performance est inférieure ou égale au Seuil Plancher ou supérieure ou égale au Seuil Plafond.

**Fourchette<sub>A</sub> (*Range<sub>A</sub>*), Fourchette<sub>B</sub> (*Range<sub>B</sub>*), Fourchette<sub>C</sub> (*Range<sub>C</sub>*), Fourchette<sub>D</sub> (*Range<sub>D</sub>*), Fourchette<sub>E</sub> (*Range<sub>E</sub>*)** désigne l'une (et seulement une) des Fourchette<sub>1</sub>, Fourchette<sub>2</sub>, Fourchette<sub>3</sub>, Fourchette<sub>4</sub>, Fourchette<sub>5</sub> ou Fourchette<sub>6</sub> tel que spécifié dans les Conditions Définitives applicables.

**Performance (*Performance*)** désigne la Performance "Best-of", la Performance Moyenne Pondérée, la Performance "Rainbow", la Performance "Valeur Absolue", la Performance "Worst-of" ou la Xième Performance "Worst-of", selon le choix spécifié dans les Conditions Définitives applicables, étant précisé que (a) si la Performance est supérieure au Seuil Plafond Performance, la Performance sera réputée être égale au Seuil Plafond Performance et (b) si la Performance est inférieure au Seuil Plancher Performance, la Performance sera réputée être égale au Seuil Plancher Performance .

**P(i) (*P(i)*)** désigne la performance de la Valeur Sous-Jacente<sub>i</sub> entre la Date d'Observation Sous-Jacente<sub>1</sub> et la Date d'Observation Sous-Jacente<sub>2</sub> déterminée comme suit :

- (a) si l'Option 1" est spécifiée comme étant applicable dans les Conditions Définitives applicables :

$$\frac{\text{Valeur Sous} - \text{Jacente}_{2i}}{\text{Valeur Sous} - \text{Jacente}_{1i}} - 1$$

- (b) si l'Option 2" est spécifiée comme étant applicable dans les Conditions Définitives applicables :

$$1 - \frac{\text{Valeur Sous} - \text{Jacente}_{2i}}{\text{Valeur Sous} - \text{Jacente}_{1i}}$$

**Performance "Best-of" (*Best-of Performance*)** désigne le résultat de la formule suivante, exprimé en pourcentage :

$$\text{Max}_i^T P(i)$$

**Performance Moyenne Pondérée (*Weighted Average Performance*)** désigne le résultat de la formule suivante, exprimé en pourcentage :

$$\sum_{i=1}^T Poid s_i \times P(i)$$

**Performance "Rainbow" (*Rainbow Performance*)** désigne le résultat de la formule suivante, exprimé en pourcentage :

$$\sum_{i=1}^T Poid s_i \times P(i)$$

**Performance "Valeur Absolue" (*Absolute Value Performance*)** désigne la valeur absolue de la Performance Moyenne Pondérée, exprimée en pourcentage.

**Performance "Worst-of" (*Worst-of Performance*)** désigne le résultat de la formule suivante, exprimé en pourcentage :

$$\text{Min}_i^T P(i)$$

**Poids<sub>i</sub> (*Weight<sub>i</sub>*)** désigne :

- (a) dans le cas de la Performance Moyenne Pondérée, le pourcentage ou le nombre spécifié comme tel dans les Conditions Définitives applicables et correspondant au Sous-Jacent<sub>i</sub> concerné ; afin d'éviter toute ambiguïté, ces poids peuvent avoir une valeur positive ou négative ou, dans le cas d'un nombre, être égal à un (1) ; et
- (b) dans le cas de la Performance "Rainbow", pour chaque élément P(i), la pondération spécifiée pour le Rang de cet élément P(i) dans les Conditions Définitives applicables.

**Seuil Plafond Performance (*Performance Upper Limit*)** désigne le pourcentage ou le nombre spécifié comme tel dans les Conditions Définitives applicables.

**Seuil Plancher Performance (*Performance Lower Limit*)** désigne le pourcentage ou le nombre spécifié comme tel dans les Conditions Définitives applicables.

**Sous-Jacent<sub>i</sub> (*Underlying<sub>i</sub>*)** désigne chaque Sous-Jacent correspondant à un i tel que spécifié dans les Conditions Définitives applicables. Afin d'éviter toute ambiguïté, il est précisé que tous les Sous-Jacent<sub>i</sub> constituent ensemble un Panier ou un Panier d'Actifs Multiples, selon le cas (tels que définis dans les Modalités des Actifs applicables).

**T** désigne le nombre total de Sous-Jacent<sub>i</sub>.

**Taux Fixe<sub>1</sub> (*Fixed Rate<sub>1</sub>*), Taux Fixe<sub>2</sub> (*Fixed Rate<sub>2</sub>*), Taux Fixe<sub>3</sub> (*Fixed Rate<sub>3</sub>*), Taux Fixe<sub>4</sub> (*Fixed Rate<sub>4</sub>*), Taux Fixe<sub>5</sub> (*Fixed Rate<sub>5</sub>*) ou Taux Fixe<sub>6</sub> (*Fixed Rate<sub>6</sub>*)** désigne le taux spécifié comme tel dans les Conditions Définitives applicables.

**Valeur Sous-Jacente (*Underlying Value*)** désigne, au titre d'une Date d'Observation des Intérêts ou d'un Timing Spécifié, selon le cas :

- (a) dans le cas d'un Sous-Jacent qui est une Marchandise/Matière Première, le Prix de Référence de Marchandise/Matière Première ;
- (b) dans le cas d'un Sous-Jacent qui est un Taux de Référence, le Niveau du Taux de Référence ;
- (c) dans le cas d'un Sous-Jacent qui est un Indice ou un Indice Propriétaire, le Niveau de l'Indice ;

- (d) dans le cas d'un Sous-Jacent qui est un Indice d'Inflation, le Niveau de l'Indice d'Inflation ;
- (e) dans le cas d'un Sous-Jacent qui est un Taux de Change, le taux de change ;
- (f) dans le cas d'un Sous-Jacent qui est un ETF, le Prix de Clôture de l'ETF ; ou
- (g) dans le cas d'un Sous-Jacent qui est une Action, le Cours de l'Action.

Afin d'éviter toute ambiguïté, il est précisé que la Valeur Sous-Jacente peut avoir une valeur positive, négative ou nulle et sera exprimée sans considération de la devise dans laquelle la Valeur Sous-Jacente est libellée (le cas échéant).

**Valeur Sous-Jacente<sub>1i</sub> (*Underlying Value<sub>1i</sub>*)** désigne le niveau, pourcentage, nombre, prix ou montant spécifié dans les Conditions Définitives applicables ou, si un tel niveau, pourcentage, nombre, prix ou montant n'est pas spécifié, la Valeur Sous-Jacente<sub>i</sub> observée à la Date d'Observation Sous-Jacente<sub>1</sub>.

**Valeur Sous-Jacente<sub>2i</sub> (*Underlying Value<sub>2i</sub>*)** désigne le niveau, pourcentage, nombre, prix ou montant spécifié dans les Conditions Définitives applicables ou, si un tel niveau, pourcentage, nombre, prix ou montant n'est pas spécifié, la Valeur Sous-Jacente<sub>i</sub> observée à la Date d'Observation Sous-Jacente<sub>2</sub>.

**Valeur Sous-Jacente<sub>i</sub> (*Underlying Value<sub>i</sub>*)** désigne la Valeur Sous-Jacente du Sous-Jacent<sub>i</sub>.

**X** désigne le chiffre spécifié en tant que tel dans les Conditions Définitives applicables.

**Xième Performance "Worst of"** désigne l'élément P(i) correspondant au Rang "X" proportionnellement à son rang (du pire au meilleur).



**Modalités de Détermination du Coupon et du Remboursement Standard: Partie A :****Chapitre 18 : Coupon Performance Panier Participation Standard**

*Ce chapitre contient les modalités supplémentaires applicables aux Titres dont les Conditions Définitives applicables prévoient l'application d'un Coupon Performance Panier Participation Standard.*

*Les modalités exposées ci-dessous (les **Modalités de Détermination du Coupon Performance Panier Participation Standard**) s'appliquent aux Titres si les Conditions Définitives applicables prévoient l'application d'un Coupon Performance Panier Participation Standard (le **Coupon Performance Panier Participation Standard**). Ces Modalités de Détermination du Coupon Performance Panier Participation Standard s'appliquent sous réserve des ajouts qui pourront leur être apportés par les Conditions Définitives applicables.*

*Les termes commençant par des majuscules qui ne sont pas définis dans ces Modalités de Détermination du Coupon Performance Panier Participation Standard ou ailleurs dans les Modalités des Titres (y compris, sans caractère limitatif, la Modalité Définitions) auront la signification qui leur est donnée dans les Conditions Définitives applicables.*

**18 COUPON PERFORMANCE PANIER PARTICIPATION STANDARD**

*Le Taux d'Intérêt Indexé est calculé à partir de la plus faible valeur entre (a) le Plafond et (b) la valeur la plus élevée entre (i) le Plancher et (ii) le Levier multiplié par la somme de la Marge et de la Performance.*

*La Performance est calculée par référence à, entre autres, la valeur  $P(i)$ . La valeur  $P(i)$  désigne la performance de la Valeur Sous-Jacente<sub>i</sub> entre la Date d'Observation Sous-Jacente<sub>1</sub> et la Date d'Observation Sous-Jacente<sub>2</sub>. La Valeur Sous-Jacente<sub>i</sub> désigne le niveau, pourcentage, nombre, prix ou montant spécifié dans les Conditions Définitives applicables ou est calculée par référence au prix, cours, ou taux du Sous-Jacent<sub>i</sub> au moment concerné. La valeur du Sous-Jacent<sub>i</sub> observée sur chacun des jours concernés de la Période d'Accumulation des Intérêts peut donc être utilisée dans la formule du calcul du Taux d'Intérêt Indexé et peut affecter par conséquent le Taux d'Intérêt Indexé sous réserve du Levier, de la Marge, du Plafond et du Plancher.*

**18.1 Taux d'Intérêt Indexé**

- (a) Le Taux d'Intérêt Indexé applicable pour une Période d'Accumulation des Intérêts aux Titres pour lesquels un Coupon Performance Panier Participation Standard est applicable pour cette Période d'Accumulation des Intérêts sera calculé de la manière suivante :

$$\text{Min} \left( \text{Plafond}, \text{Max} \left( \text{Plancher}, \text{Levier Global} \times (\text{Performance} + \text{Marge}) \right) \right)$$

exprimé par un pourcentage.

- (b) Le Taux d'Intérêt Indexé pour une Période d'Accumulation des Intérêts applicable aux Titres pour lesquels un Coupon Performance Panier Participation Standard est applicable en tant que Détermination du Coupon Général<sub>x</sub> pour les besoins d'une Modalité de Détermination du Coupon et du Remboursement Combinés sera calculé conformément à cette Modalité de Détermination du Coupon et du Remboursement Combinés et le Taux d'Intérêt Indexé déterminé conformément à la Modalité de Détermination du Coupon Performance Panier Participation Standard 18.1(a) sera utilisé dans la Modalité de Détermination du Coupon et du Remboursement Combinés concernée en tant que Détermination du Coupon Général<sub>x</sub>.

## 18.2 Observation Spécifiée

Lorsque, concernant les présentes Modalités de Détermination du Coupon Performance Panier Participation Standard, les Conditions Définitives applicables indiquent que l'option "Observation Spécifiée" est applicable relativement à la Performance, les références dans les présentes Modalités de Détermination du Coupon Performance Panier Participation Standard à la "Performance" (à l'exception de la définition de ce terme au titre de la Modalité de Détermination du Coupon Performance Panier Participation Standard 18.3 (*Définitions et interprétations*) ci-dessous) seront réputées constituer des références à l'Observation Spécifiée applicable pour les besoins de la détermination de la Performance. Pour les besoins de cette Modalité de Détermination du Coupon Performance Panier Participation Standard, **Observation Spécifiée** signifie, relativement à un Sous-Jacent :

- (a) si "Niveau de la Performance" est spécifié comme étant applicable dans les Conditions Définitives applicables, la Performance pour le Timing Spécifié ;
- (b) si "Niveau Moyen de la Performance " est spécifié comme étant applicable dans les Conditions Définitives applicables, la moyenne des Performances pour chaque Timing Spécifié ;
- (c) si "Niveau Minimum de la Performance " est spécifié comme étant applicable dans les Conditions Définitives applicables, la Performance la moins élevée pour les Timings Spécifiés ;  
ou
- (d) si "Niveau Maximum de la Performance " est spécifié comme étant applicable dans les Conditions Définitives applicables, la Performance la plus élevée pour les Timings Spécifiés,

à chaque fois tel que déterminé par l'Agent de Calcul, et le cas échéant :

- (i) sous réserve d'une valeur minimum égale au Plancher d'Observation Spécifiée, si un Plancher d'Observation Spécifiée est indiqué dans les Conditions Définitives applicables ; et/ou
- (ii) sous réserve d'une valeur maximum égale au Plafond d'Observation Spécifiée, si un Plafond d'Observation Spécifiée est indiqué dans les Conditions Définitives applicables.

## 18.3 Définitions et interprétations

Pour les besoins de ces Modalités de Détermination du Coupon Performance Panier Participation Standard, les termes énumérés ci-dessous auront la signification suivante :

**Date d'Observation des Intérêts (*Interest Observation Date*)** désigne, une Date d'Observation Sous-Jacente<sub>1</sub> ou une Date d'Observation Sous-Jacente<sub>2</sub>.

**Date d'Observation Sous-Jacente<sub>1</sub> (*Underlying Observation Date<sub>1</sub>*)** ou **Date d'Observation Sous-Jacente<sub>2</sub> (*Underlying Observation Date<sub>2</sub>*)** désigne, au titre d'une Période d'Accumulation des Intérêts, chaque date spécifiée en tant que telle dans les Conditions Définitives applicables ou alternativement la date tombant le nombre de Jours Ouvrés précédant immédiatement le dernier jour de cette Période d'Accumulation des Intérêts tel que spécifié dans les Conditions Définitives applicables, chacune de ces dates étant réputée constituer une Date d'Observation pour les besoins des Modalités des Actifs concernées.

**Performance (*Performance*)** désigne la Performance "Best-of", la Performance Moyenne Pondérée, la Performance "Rainbow", la Performance "Valeur Absolue", la Performance "Worst-of" ou la Xième Performance "Worst-of", selon le choix spécifié dans les Conditions Définitives applicables, étant précisé que (a) si la Performance est supérieure au Seuil Plafond Performance, la Performance sera réputée être égale au Seuil Plafond Performance et (b) si la Performance est inférieure au Seuil Plancher Performance, la Performance sera réputée être égale au Seuil Plancher Performance .

**P(i) (P(i))** désigne la performance de la Valeur Sous-Jacente<sub>i</sub> entre la Date d'Observation Sous-Jacente<sub>1</sub> et la Date d'Observation Sous-Jacente<sub>2</sub> déterminée comme suit :

- (a) si l'Option 1" est spécifiée comme étant applicable dans les Conditions Définitives applicables :

$$\frac{\text{Valeur Sous} - \text{Jacente}_{2i}}{\text{Valeur Sous} - \text{Jacente}_{1i}} - 1$$

- (b) si l'Option 2" est spécifiée comme étant applicable dans les Conditions Définitives applicables :

$$1 - \frac{\text{Valeur Sous} - \text{Jacente}_{2i}}{\text{Valeur Sous} - \text{Jacente}_{1i}}$$

**Performance "Best-of" (Best-of Performance)** désigne le résultat de la formule suivante, exprimé en pourcentage :

$$\text{Max}_i^T P(i)$$

**Performance Moyenne Pondérée (Weighted Average Performance)** désigne le résultat de la formule suivante, exprimé en pourcentage :

$$\sum_{i=1}^T \text{Poids}_i \times P(i)$$

**Performance "Rainbow" (Rainbow Performance)** désigne le résultat de la formule suivante, exprimé en pourcentage :

$$\sum_{i=1}^T \text{Poids}_i \times P(i)$$

**Performance "Valeur Absolue" (Absolute Value Performance)** désigne la valeur absolue de la Performance Moyenne Pondérée, exprimée en pourcentage.

**Performance "Worst-of" (Worst-of Performance)** désigne le résultat de la formule suivante, exprimé en pourcentage :

$$\text{Min}_i^T P(i)$$

**Seuil Plafond Performance (Performance Upper Limit)** désigne le pourcentage ou le nombre spécifié comme tel dans les Conditions Définitives applicables.

**Seuil Plancher Performance (Performance Lower Limit)** désigne le pourcentage ou le nombre spécifié comme tel dans les Conditions Définitives applicables.

**Sous-Jacent<sub>i</sub> (Underlying<sub>i</sub>)** désigne chaque Sous-Jacent correspondant à un i tel que spécifié dans les Conditions Définitives applicables. Afin d'éviter toute ambiguïté, il est précisé que tous les Sous-Jacent<sub>i</sub> constituent ensemble un Panier ou un Panier d'Actifs Multiples, selon le cas (tels que définis dans les Modalités des Actifs applicables).

**T** désigne le nombre total de Sous-Jacent<sub>i</sub>.

**Valeur Sous-Jacente (Underlying Value)** désigne, au titre d'une Date d'Observation des Intérêts ou d'un Timing Spécifié, selon le cas :

- (a) dans le cas d'un Sous-Jacent qui est une Marchandise/Matière Première, le Prix de Référence de Marchandise/Matière Première ;
- (b) dans le cas d'un Sous-Jacent qui est un Taux de Référence, le Niveau du Taux de Référence ;
- (c) dans le cas d'un Sous-Jacent qui est un Indice ou un Indice Propriétaire, le Niveau de l'Indice ;
- (d) dans le cas d'un Sous-Jacent qui est un Indice d'Inflation, le Niveau de l'Indice d'Inflation ;
- (e) dans le cas d'un Sous-Jacent qui est un Taux de Change, le taux de change ;
- (f) dans le cas d'un Sous-Jacent qui est un ETF, le Prix de Clôture de l'ETF ; ou
- (g) dans le cas d'un Sous-Jacent qui est une Action, le Cours de l'Action.

Afin d'éviter toute ambiguïté, il est précisé que la Valeur Sous-Jacente peut avoir une valeur positive, négative ou nulle et sera exprimée sans considération de la devise dans laquelle la Valeur Sous-Jacente est libellée (le cas échéant).

**Valeur Sous-Jacente<sub>1i</sub> (*Underlying Value<sub>1i</sub>*)** désigne le niveau, pourcentage, nombre, prix ou montant spécifié dans les Conditions Définitives applicables ou, si un tel niveau, pourcentage, nombre, prix ou montant n'est pas spécifié, la Valeur Sous-Jacente<sub>i</sub> observée à la Date d'Observation Sous-Jacente<sub>1</sub>.

**Valeur Sous-Jacente<sub>2i</sub> (*Underlying Value<sub>2i</sub>*)** désigne le niveau, pourcentage, nombre, prix ou montant spécifié dans les Conditions Définitives applicables ou, si un tel niveau, pourcentage, nombre, prix ou montant n'est pas spécifié, la Valeur Sous-Jacente<sub>i</sub> observée à la Date d'Observation Sous-Jacente<sub>2</sub>.

**Valeur Sous-Jacente<sub>i</sub> (*Underlying Value<sub>i</sub>*)** désigne la Valeur Sous-Jacente du Sous-Jacent<sub>i</sub>.

**X** désigne le chiffre spécifié en tant que tel dans les Conditions Définitives applicables.

**Xième Performance "Worst of"** désigne l'élément P(i) correspondant au Rang "X" proportionnellement à son rang (du pire au meilleur). .

**Modalités de Détermination du Coupon et du Remboursement Standard: Partie A :****Chapitre 19 : Coupon Panier Volatilité Obligataire Standard**

*Ce chapitre contient les modalités supplémentaires applicables aux Titres dont les Conditions Définitives applicables prévoient l'application d'un Coupon Panier Volatilité Obligataire Standard.*

*Les modalités exposées ci-dessous (les **Modalités de Détermination du Coupon Panier Volatilité Obligataire Standard**) s'appliquent aux Titres si les Conditions Définitives applicables prévoient l'application d'un Coupon Panier Volatilité Obligataire Standard (le **Coupon Panier Volatilité Obligataire Standard**). Ces Modalités de Détermination du Coupon Panier Volatilité Obligataire Standard s'appliquent sous réserve des ajouts qui pourront leur être apportés par les Conditions Définitives applicables.*

*Les termes commençant par des majuscules qui ne sont pas définis dans ces Modalités de Détermination du Coupon Panier Volatilité Obligataire Standard ou ailleurs dans les Modalités des Titres auront la signification qui leur est donnée dans les Conditions Définitives applicables.*

**19 COUPON PANIER VOLATILITÉ OBLIGATAIRE STANDARD**

*Le Taux d'Intérêt Indexé est calculé à partir de la plus faible valeur entre (a) le Plafond et (b) la valeur la plus élevée entre (i) le Plancher et (ii) le Levier Global multiplié par la Valeur Absolue de la Valeur du Panier<sub>2</sub> soustraite de la Valeur du Panier<sub>1</sub>. La Valeur du Panier<sub>1</sub> correspond à la Valeur du Panier observée pour la Date d'Observation Sous-Jacente<sub>1</sub>. La Valeur du Panier<sub>2</sub> correspond à la Valeur du Panier observée pour la Date d'Observation Sous-Jacente<sub>2</sub>. La Valeur du Panier représente la somme de chaque produit du Levier<sub>i</sub> et de la Valeur Sous-Jacente<sub>i</sub> observée à la date concernée. La Valeur Sous-Jacente<sub>i</sub> est calculée par référence au prix, cours, ou taux du Sous-Jacent<sub>i</sub> ou (lorsqu'une combinaison de Sous-Jacent<sub>ix</sub> et de Sous-Jacent<sub>iy</sub> est spécifiée dans les Conditions Définitives applicables) au prix, du cours ou du taux du Sous-Jacent<sub>ix</sub> et du Sous-Jacent<sub>iy</sub> au moment concerné. La somme des Valeurs Sous-Jacentes<sub>i</sub> observée sur l'un quelconque des jours concernés de la Période d'Accumulation des Intérêts, chacune de ces Valeurs Sous-Jacentes<sub>i</sub> étant multipliée par le Levier concerné, peut donc être utilisée dans la formule de ce calcul et peut affecter par conséquent le Taux d'Intérêt Indexé sous réserve du Levier Global, de l'incidence de la prise en compte d'une Valeur Absolue dans la formule du calcul, du Plafond et du Plancher.*

**19.1 Taux d'Intérêt Indexé**

- (a) Le Taux d'Intérêt Indexé applicable pour une Période d'Accumulation des Intérêts aux Titres pour lesquels un Coupon Panier Volatilité Obligataire Standard est applicable pour cette Période d'Accumulation des Intérêts sera calculé de la manière suivante :

$$\text{Min}(\text{Plafond}, \text{Max}(\text{Plancher}, \text{Levier Global} \times \text{Valeur Absolue} (\text{Valeur du Panier}_1 - \text{Valeur du Panier}_2 - \text{Marge})))$$

exprimé par un pourcentage.

- (b) Le Taux d'Intérêt Indexé pour une Période d'Accumulation des Intérêts applicable aux Titres pour lesquels un Coupon Panier Volatilité Obligataire Standard est applicable en tant que Détermination du Coupon Général<sub>x</sub> pour les besoins d'une Modalité de Détermination du Coupon et du Remboursement Combinés sera calculé conformément à cette Modalité de Détermination du Coupon et du Remboursement Combinés et le Taux d'Intérêt Indexé déterminé conformément à la Modalité de Détermination du Coupon Panier Volatilité Obligataire Standard 19.2(a) sera utilisé dans la Modalité de Détermination du Coupon et du Remboursement Combinés concernée en tant que Détermination du Coupon Général<sub>x</sub>.

## 19.2 Observation Spécifiée

Lorsque, concernant les présentes Modalités de Détermination du Coupon Panier Volatilité Obligataire Standard, les Conditions Définitives applicables indiquent que l'option "Observation Spécifiée" est applicable à tout Sous-Jacent du Panier relativement à la Valeur du Panier<sub>1</sub> et/ou la Valeur du Panier<sub>2</sub>, les références dans les présentes Modalités de Détermination du Coupon Panier Volatilité Obligataire Standard à la "Valeur Sous-Jacente" (à l'exception de la définition de ce terme au titre de la Modalité de Détermination du Coupon Panier Volatilité Obligataire Standard 19.3 (*Définitions et interprétations*) ci-dessous) seront réputées constituer des références à l'Observation Spécifiée applicable pour les besoins de la détermination de la Valeur Sous-Jacente d'un tel Sous-Jacent relativement à la Valeur du Panier<sub>1</sub> et/ou la Valeur du Panier<sub>2</sub>.

## 19.3 Définitions et interprétations

Pour les besoins de ces Modalités de Détermination du Coupon Panier Volatilité Obligataire Standard, les termes énumérés ci-dessous auront la signification suivante :

$\Sigma$  désigne la somme des valeurs qui suivent entre parenthèses.

$\Sigma (\text{Lever}_i \times \text{Valeur Sous-Jacente}_i)$  désigne la somme de chaque produit du  $\text{Lever}_i$  et de la Valeur Sous-Jacente<sub>i</sub> pour chaque  $i$ .

**Date d'Observation des Intérêts (*Interest Observation Date*)** désigne, une Date d'Observation Sous-Jacente<sub>1</sub> ou une Date d'Observation Sous-Jacente<sub>2</sub>.

**Date d'Observation Sous-Jacente (*Underlying Observation Date*)** signifie, relativement à un Sous-Jacent<sub>i</sub> (ou, le cas échéant, relativement aux Sous-Jacent<sub>ix</sub> et Sous-Jacent<sub>iy</sub> concernés), chaque date spécifiée comme telle dans les Conditions Définitives applicables et chacune de ces dates sera réputée constituer une 'Date d'Observation' pour les besoins des Modalités des Actifs.

**Date d'Observation Sous-Jacente<sub>1</sub> (*Underlying Observation Date<sub>1</sub>*)** désigne, au titre d'une Période d'Accumulation des Intérêts, chaque date spécifiée comme telle dans les Conditions Applicables ou alternativement la date tombant le nombre de Jours Ouvrés précédant immédiatement le premier jour de cette Période d'Accumulation des Intérêts tel que spécifié dans les Conditions Définitives applicables, chacune de ces dates étant réputée constituer une Date d'Observation pour les besoins des Modalités des Actifs concernées.

**Date d'Observation Sous-Jacente<sub>2</sub> (*Underlying Observation Date<sub>2</sub>*)** désigne, au titre d'une Période d'Accumulation des Intérêts, chaque date spécifiée comme telle dans les Conditions Applicables ou alternativement la date tombant le nombre de Jours Ouvrés précédant immédiatement le dernier jour de cette Période d'Accumulation des Intérêts tel que spécifié dans les Conditions Définitives applicables, chacune de ces dates étant réputée constituer une Date d'Observation pour les besoins des Modalités des Actifs concernées.

**i** désigne un nombre correspondant à l'élément désigné comme tel dans les Conditions Définitives applicables.

**Levier Global (*Global Leverage*)** désigne le pourcentage ou le nombre spécifié comme tel dans les Conditions Définitives applicables. Afin d'éviter toute ambiguïté, ce levier global peut avoir une valeur positive ou négative ou, dans le cas d'un nombre, être égal à un (1).

**Levier<sub>i</sub> (*Leverage<sub>i</sub>*)** désigne le pourcentage ou le nombre spécifié comme tel dans les Conditions Définitives applicables et correspondant au Sous-Jacent<sub>i</sub> concerné (ou, le cas échéant, aux Sous-

Jacent<sub>ix</sub> et Sous-Jacent<sub>iy</sub> concernés). Afin d'éviter toute ambiguïté, ces leviers peuvent avoir une valeur positive ou négative ou, dans le cas d'un nombre, être égal à un (1).

**Sous-Jacent (*Underlying*)** désigne une Marchandise/Matière Première, un Indice, un Indice Propriétaire, un Indice d'Inflation, un Taux de Change, un Taux de Référence, un ETF ou une Action tel qu'indiqué dans les Conditions Définitives applicables.

**Sous-Jacent<sub>i</sub> (*Underlying<sub>i</sub>*)** désigne chaque Sous-Jacent correspondant à un i tel que spécifié dans les Conditions Définitives applicables. Afin d'éviter toute ambiguïté, il est précisé que tous les Sous-Jacent<sub>i</sub> et, le cas échéant, tous les Sous-Jacent<sub>ix</sub> et tous les Sous-Jacent<sub>iy</sub>, constituent ensemble un Panier ou un Panier d'Actifs Multiples, selon le cas (tels que définis dans les Modalités des Actifs applicables).

**Sous-Jacent<sub>ix</sub> (*Underlying<sub>ix</sub>*)** désigne un Sous-Jacent affecté de l'indice "x" et correspondant à un i, spécifié en tant que tel dans les Conditions Définitives applicables. Afin d'éviter toute ambiguïté, il est précisé que tous les Sous-Jacent<sub>ix</sub>, tous les Sous-Jacent<sub>iy</sub> et (le cas échéant) tous les Sous-Jacent<sub>i</sub> constituent ensemble un Panier ou un Panier d'Actifs Multiples, selon le cas (tels que définis dans les Modalités des Actifs applicables).

**Sous-Jacent<sub>iy</sub> (*Underlying<sub>iy</sub>*)** désigne un Sous-Jacent affecté de l'indice "y" et correspondant à un i, spécifié en tant que tel dans les Conditions Définitives applicables. Afin d'éviter toute ambiguïté, il est précisé que tous les Sous-Jacent<sub>ix</sub>, tous les Sous-Jacent<sub>iy</sub> et (le cas échéant) tous les Sous-Jacent<sub>i</sub> constituent ensemble un Panier ou un Panier d'Actifs Multiples, selon le cas (tels que définis dans les Modalités des Actifs applicables).

**Valeur Absolue (*Absolute Value*)** désigne s'agissant d'un nombre, sa valeur non négative sans avoir égard à son signe. À titre d'exemple, la Valeur Absolue de - 10 est 10.

**Valeur Sous-Jacente<sub>i</sub> (*Underlying Value<sub>i</sub>*)** désigne :

- (a) la Valeur Sous-Jacente du Sous-Jacent<sub>i</sub> ; ou
- (b) si une combinaison d'un Sous-Jacent<sub>ix</sub> et d'un Sous-Jacent<sub>iy</sub> est spécifiée comme étant applicable dans les Conditions Définitives applicables pour le même i :
  - (i) la somme de la Valeur Sous-Jacente de ce Sous-Jacent<sub>ix</sub> et de la Valeur Sous-Jacente de ce Sous-Jacent<sub>iy</sub>, si "Addition" est spécifié dans les Conditions Définitives applicables comme la formule retenue pour la combinaison du Sous-Jacent<sub>ix</sub> et du Sous-Jacent<sub>iy</sub> ; ou
  - (ii) la différence algébrique entre la Valeur Sous-Jacente de ce Sous-Jacent<sub>ix</sub> et la Valeur Sous-Jacente de ce Sous-Jacent<sub>iy</sub>, si "Soustraction" est spécifié dans les Conditions Définitives applicables comme la formule retenue pour la combinaison du Sous-Jacent<sub>ix</sub> et du Sous-Jacent<sub>iy</sub> ; ou
  - (iii) le produit de la Valeur Sous-Jacente de ce Sous-Jacent<sub>ix</sub> et de la Valeur Sous-Jacente de ce Sous-Jacent<sub>iy</sub>, si "Multiplication" est spécifié dans les Conditions Définitives applicables comme la formule retenue pour la combinaison du Sous-Jacent<sub>ix</sub> et du Sous-Jacent<sub>iy</sub> ; ou
  - (iv) le quotient de la Valeur Sous-Jacente de ce Sous-Jacent<sub>ix</sub> et par la Valeur Sous-Jacente de ce Sous-Jacent<sub>iy</sub>, si "Division" est spécifié dans les Conditions Définitives applicables comme la formule retenue pour la combinaison du Sous-Jacent<sub>ix</sub> et du Sous-Jacent<sub>iy</sub> ; ou
  - (iv) le résultat de la formule suivante basée sur la Valeur Sous-Jacente de ce Sous-Jacent<sub>ix</sub> et la Valeur Sous-Jacente de ce Sous-Jacent<sub>iy</sub>, si "Valeur Forward Globale" est spécifié dans les

Conditions Définitives applicables comme la formule retenue pour la combinaison du Sous-Jacent<sub>ix</sub> et du Sous-Jacent<sub>iy</sub>

$$\frac{\text{Niveau}_x \times \text{Valeur Sous-Jacente}_{ix} - \text{Niveau}_y \times \text{Valeur Sous-Jacente}_{iy}}{\text{Niveau}_x - \text{Niveau}_y}$$

où

"Valeur Sous-Jacente<sub>ix</sub>" désigne la Valeur Sous-Jacente du Sous-Jacent<sub>ix</sub>

"Valeur Sous-Jacente<sub>iy</sub>" désigne la Valeur Sous-Jacente du Sous-Jacent<sub>iy</sub>

"Niveau<sub>x</sub>" désigne le résultat de la formule ci-dessous :

$$\frac{1 - (1 + \text{Valeur Sous-Jacente}_{ix})^{-x}}{\text{Valeur Sous-Jacente}_{ix}}$$

"Niveau<sub>y</sub>" désigne le résultat de la formule ci-dessous :

$$\frac{1 - (1 + \text{Valeur Sous-Jacente}_{iy})^{-y}}{\text{Valeur Sous-Jacente}_{iy}}$$

x désigne le chiffre spécifié comme tel à cet effet dans les Conditions Définitives applicables

y désigne le chiffre spécifié comme tel à cet effet dans les Conditions Définitives applicables.

**Valeur du Panier (*Basket Value*)** désigne, au titre d'une Date d'Observation des Intérêts, ou d'un Timing Spécifié, selon le cas,  $\sum (\text{Lever}_i \times \text{Valeur Sous-Jacente}_i)$  à cette date, étant précisé que pour une Date d'Observation des Intérêts, la Valeur Sous-Jacente<sub>i</sub> est déterminée relativement aux Dates d'Observation Sous-Jacentes correspondantes.

**Valeur du Panier<sub>1</sub>** désigne la Valeur du Panier observée à la Date d'Observation Sous-Jacente<sub>1</sub> concernée.

**Valeur du Panier<sub>2</sub>** désigne la Valeur du Panier observée à la Date d'Observation Sous-Jacente<sub>2</sub> concernée.

**Valeur Sous-Jacente (*Underlying Value*)** désigne, au titre d'une Date d'Observation Sous-Jacente ou d'un Timing Spécifié, selon le cas :

- (a) dans le cas d'un Sous-Jacent qui est une Marchandise/Matière Première, le Prix de Référence de Marchandise/Matière Première ;
- (b) dans le cas d'un Sous-Jacent qui est un Taux de Référence, le Niveau du Taux de Référence ;
- (c) dans le cas d'un Sous-Jacent qui est un Indice ou un Indice Propriétaire, le Niveau de l'Indice ;
- (d) dans le cas d'un Sous-Jacent qui est un Indice d'Inflation, le Niveau de l'Indice d'Inflation ;
- (e) dans le cas d'un Sous-Jacent qui est un Taux de Change, le taux de change ;
- (f) dans le cas d'un Sous-Jacent qui est un ETF, le Prix de Clôture de l'ETF ; ou
- (g) dans le cas d'un Sous-Jacent qui est une Action, le Cours de l'Action.



Afin d'éviter toute ambiguïté, il est précisé que la Valeur Sous-Jacente peut avoir une valeur positive, négative ou nulle et sera exprimée sans considération de la devise dans laquelle la Valeur Sous-Jacente est libellée (le cas échéant).

**Valeur Sous-Jacente<sub>i</sub> (*Underlying Value<sub>i</sub>*)** désigne la Valeur Sous-Jacente du Sous-Jacent<sub>i</sub>.

**Modalités de Détermination du Coupon et du Remboursement Standard: Partie A :****Chapitre 20 : Coupon Volatilité Obligataire Standard**

*Ce chapitre contient les modalités supplémentaires applicables aux Titres dont les Conditions Définitives applicables prévoient l'application d'un Coupon Volatilité Obligataire Standard.*

*Les modalités exposées ci-dessous (les **Modalités de Détermination du Coupon Volatilité Obligataire Standard**) s'appliquent aux Titres si les Conditions Définitives applicables prévoient l'application d'un Coupon Volatilité Obligataire Standard (le **Coupon Volatilité Obligataire Standard**). Ces Modalités de Détermination du Coupon Volatilité Obligataire Standard s'appliquent sous réserve des ajouts qui pourront leur être apportés par les Conditions Définitives applicables.*

*Les termes commençant par des majuscules qui ne sont pas définis dans ces Modalités de Détermination du Coupon Volatilité Obligataire Standard ou ailleurs dans les Modalités des Titres auront la signification qui leur est donnée dans les Conditions Définitives applicables.*

**20 COUPON VOLATILITÉ OBLIGATAIRE STANDARD**

*Le Taux d'Intérêt Indexé est calculé à partir de la plus faible valeur entre (a) le Plafond et (b) la valeur la plus élevée entre (i) le Plancher et (ii) le Levier multiplié par la Valeur Absolue de la Valeur Sous-Jacente<sub>2</sub> soustraite de la Valeur Sous-Jacente<sub>1</sub>. La Valeur Sous-Jacente<sub>1</sub> correspond à la Valeur Sous-Jacente<sub>xy</sub> observée pour la Date d'Observation Sous-Jacente<sub>1</sub>. La Valeur Sous-Jacente<sub>2</sub> correspond à la Valeur Sous-Jacente<sub>xy</sub> observée pour la Date d'Observation Sous-Jacente<sub>2</sub>. La Valeur Sous-Jacente<sub>xy</sub> est calculée par référence au prix, cours, ou taux du Sous-Jacent ou (lorsqu'une combinaison de Sous-Jacent<sub>x</sub> et de Sous-Jacent<sub>y</sub> est spécifiée dans les Conditions Définitives applicables) au prix, cours, ou taux du Sous-Jacent<sub>x</sub> et du Sous-Jacent<sub>y</sub> au moment concerné, selon le cas. La Valeur du Sous-Jacent observée sur l'un quelconque des jours concernés de la Période d'Accumulation des Intérêts peut donc être utilisée dans la formule de ce calcul et peut affecter par conséquent le Taux d'Intérêt Indexé sous réserve du Levier, de l'incidence de la prise en compte d'une Valeur Absolue dans la formule du calcul, du Plafond et du Plancher.*

**20.1 Taux d'Intérêt Indexé**

- (a) Le Taux d'Intérêt Indexé applicable pour une Période d'Accumulation des Intérêts aux Titres pour lesquels un Coupon Volatilité Obligataire Standard est applicable pour cette Période d'Accumulation des Intérêts sera calculé de la manière suivante :

$$\text{Min}(\text{Plafond}, \text{Max}(\text{Plancher}, \text{Levier} \times \text{Valeur Absolue} (\text{Valeur Sous-Jacente}_1 - \text{Valeur Sous-Jacente}_2 - \text{Marge})))$$

exprimé par un pourcentage.

- (b) Le Taux d'Intérêt Indexé pour une Période d'Accumulation des Intérêts applicable aux Titres pour lesquels un Coupon Volatilité Obligataire Standard est applicable en tant que Détermination du Coupon Général<sub>x</sub> pour les besoins d'une Modalité de Détermination du Coupon et du Remboursement Combinés sera calculé conformément à cette Modalité de Détermination du Coupon et du Remboursement Combinés et le Taux d'Intérêt Indexé déterminé conformément à la Modalité de Détermination du Coupon Volatilité Obligataire Standard 20.2(a) sera utilisé dans la Modalité de Détermination du Coupon et du Remboursement Combinés concernée en tant que Détermination du Coupon Général<sub>x</sub>.

**20.2 Observation Spécifiée**

Lorsque, concernant les présentes Modalités de Détermination du Coupon Volatilité Obligataire Standard, les Conditions Définitives applicables indiquent que l'option "Observation Spécifiée" est applicable à tout Sous-Jacent relativement à la Valeur Sous-Jacente<sub>1</sub> et/ou la Valeur Sous-Jacente<sub>2</sub>, les

références dans les présentes Modalités de Détermination du Coupon Volatilité Obligataire Standard à la "Valeur Sous-Jacente" (à l'exception de la définition de ce terme au titre de la Modalité de Détermination du Coupon Volatilité Obligataire Standard 20.3 (*Définitions et interprétations*) ci-dessous) seront réputées constituer des références à l'Observation Spécifiée applicable pour les besoins de la détermination de la Valeur Sous-Jacente d'un tel Sous-Jacent relativement à la Valeur Sous-Jacente<sub>1</sub> et/ou la Valeur Sous-Jacente<sub>2</sub>.

### 20.3 Définitions et interprétations

Pour les besoins de ces Modalités de Détermination du Coupon Volatilité Obligataire Standard, les termes énumérés ci-dessous auront la signification suivante :

**Date d'Observation des Intérêts (*Interest Observation Date*)** désigne, une Date d'Observation Sous-Jacente<sub>1</sub> ou une Date d'Observation Sous-Jacente<sub>2</sub>.

**Date d'Observation Sous-Jacente (*Underlying Observation Date*)** signifie, relativement à un Sous-Jacent, chaque date spécifiée comme telle dans les Conditions Définitives applicables et chacune de ces dates sera réputée constituer une 'Date d'Observation' pour les besoins des Modalités des Actifs.

**Date d'Observation Sous-Jacente<sub>1</sub> (*Underlying Observation Date<sub>1</sub>*)** désigne, au titre d'une Période d'Accumulation des Intérêts, chaque date spécifiée comme telle dans les Conditions Applicables ou alternativement la date tombant le nombre de Jours Ouvrés précédant immédiatement le premier jour de cette Période d'Accumulation des Intérêts tel que spécifié dans les Conditions Définitives applicables, chacune de ces dates étant réputée constituer une Date d'Observation pour les besoins des Modalités des Actifs concernées.

**Date d'Observation Sous-Jacente<sub>2</sub> (*Underlying Observation Date<sub>2</sub>*)** désigne, au titre d'une Période d'Accumulation des Intérêts, chaque date spécifiée comme telle dans les Conditions Applicables ou alternativement la date tombant le nombre de Jours Ouvrés précédant immédiatement le dernier jour de cette Période d'Accumulation des Intérêts tel que spécifié dans les Conditions Définitives applicables, chacune de ces dates étant réputée constituer une Date d'Observation pour les besoins des Modalités des Actifs concernées.

**Levier (*Leverage*)** désigne le pourcentage ou le nombre spécifié comme tel dans les Conditions Définitives applicables. Afin d'éviter toute ambiguïté, ce Levier peut avoir une valeur positive ou négative ou, dans le cas d'un nombre, être égal à un (1).

**Sous-Jacent (*Underlying*)** désigne une Marchandise/Matière Première, un Indice, un Indice Propriétaire, un Indice d'Inflation, un Taux de Change, un Taux de Référence, un ETF ou une Action tel qu'indiqué dans les Conditions Définitives applicables.

**Valeur Absolue (*Absolute Value*)** désigne s'agissant d'un nombre, sa valeur non négative sans avoir égard à son signe. À titre d'exemple, la Valeur Absolue de - 10 est 10.

**Valeur Sous-Jacente (*Underlying Value*)** désigne, au titre d'une Date d'Observation Sous-Jacente ou d'un Timing Spécifié, selon le cas :

- (a) dans le cas d'un Sous-Jacent qui est une Marchandise/Matière Première, le Prix de Référence de Marchandise/Matière Première ;
- (b) dans le cas d'un Sous-Jacent qui est un Taux de Référence, le Niveau du Taux de Référence ;
- (c) dans le cas d'un Sous-Jacent qui est un Indice ou un Indice Propriétaire, le Niveau de l'Indice ;
- (d) dans le cas d'un Sous-Jacent qui est un Indice d'Inflation, le Niveau de l'Indice d'Inflation ;

- (e) dans le cas d'un Sous-Jacent qui est un Taux de Change, le taux de change ;
- (f) dans le cas d'un Sous-Jacent qui est un ETF, le Prix de Clôture de l'ETF ; ou
- (g) dans le cas d'un Sous-Jacent qui est une Action, le Cours de l'Action.

Afin d'éviter toute ambiguïté, il est précisé que la Valeur Sous-Jacente peut avoir une valeur positive, négative ou nulle et sera exprimée sans considération de la devise dans laquelle la Valeur Sous-Jacente est libellée (le cas échéant).

**Valeur Sous-Jacente<sub>xy</sub>** (*Underlying Value<sub>xy</sub>*) désigne :

- (a) la Valeur Sous-Jacente du Sous-Jacent ; ou
- (b) si une combinaison d'un Sous-Jacent<sub>x</sub> et d'un Sous-Jacent<sub>y</sub> est spécifiée comme étant applicable dans les Conditions Définitives applicables :
  - (i) la somme de la Valeur Sous-Jacente de ce Sous-Jacent<sub>x</sub> et de la Valeur Sous-Jacente de ce Sous-Jacent<sub>y</sub>, si "Addition" est spécifié dans les Conditions Définitives applicables comme la formule retenue pour la combinaison du Sous-Jacent<sub>x</sub> et du Sous-Jacent<sub>y</sub> ; ou
  - (ii) la différence algébrique entre la Valeur Sous-Jacente de ce Sous-Jacent<sub>x</sub> et la Valeur Sous-Jacente de ce Sous-Jacent<sub>y</sub>, si "Soustraction" est spécifié dans les Conditions Définitives applicables comme la formule retenue pour la combinaison du Sous-Jacent<sub>x</sub> et du Sous-Jacent<sub>y</sub> ; ou
  - (iii) le produit de la Valeur Sous-Jacente de ce Sous-Jacent<sub>x</sub> et de la Valeur Sous-Jacente de ce Sous-Jacent<sub>y</sub>, si "Multiplication" est spécifié dans les Conditions Définitives applicables comme la formule retenue pour la combinaison du Sous-Jacent<sub>x</sub> et du Sous-Jacent<sub>y</sub> ; ou
  - (iv) le quotient de la Valeur Sous-Jacente de ce Sous-Jacent<sub>x</sub> et par la Valeur Sous-Jacente de ce Sous-Jacent<sub>y</sub>, si "Division" est spécifié dans les Conditions Définitives applicables comme la formule retenue pour la combinaison du Sous-Jacent<sub>x</sub> et du Sous-Jacent<sub>y</sub> ; ou
  - (v) le résultat de la formule suivante basée sur la Valeur Sous-Jacente de ce Sous-Jacent<sub>x</sub> et la Valeur Sous-Jacente de ce Sous-Jacent<sub>y</sub>, si "Valeur Forward Globale" est spécifié dans les Conditions Définitives applicables comme la formule retenue pour la combinaison du Sous-Jacent<sub>x</sub> et du Sous-Jacent<sub>y</sub> :

$$\frac{\text{Niveau}_x \times \text{Valeur Sous-Jacente}_x - \text{Niveau}_y \times \text{Valeur Sous-Jacente}_y}{\text{Niveau}_x - \text{Niveau}_y}$$

où

"Valeur Sous-Jacente<sub>x</sub>" désigne la Valeur Sous-Jacente du Sous-Jacent<sub>x</sub> ;

"Valeur Sous-Jacente<sub>y</sub>" désigne la Valeur Sous-Jacente du Sous-Jacent<sub>y</sub> ;

"Niveau<sub>x</sub>" désigne le résultat de la formule ci-dessous :

$$\frac{1 - (1 + \text{Valeur Sous-Jacente}_x)^{-x}}{\text{Valeur Sous-Jacente}_x}$$

"Niveau<sub>y</sub>" désigne le résultat de la formule ci-dessous :

$$\frac{1 - (1 + \text{Valeur Sous-Jacente}_y)^{-y}}{\text{Valeur Sous-Jacente}_y}$$

x désigne le chiffre spécifié comme tel à cet effet dans les Conditions Définitives applicables ; et

y désigne le chiffre spécifié comme tel à cet effet dans les Conditions Définitives applicables.

**Valeur Sous-Jacente<sub>1</sub>** désigne la Valeur Sous-Jacente<sub>xy</sub> observée à la Date d'Observation Sous-Jacente<sub>1</sub> concernée.

**Valeur Sous-Jacente<sub>2</sub>** désigne la Valeur Sous-Jacente<sub>xy</sub> observée à la Date d'Observation Sous-Jacente<sub>2</sub> concernée.

**Modalités de Détermination du Coupon et du Remboursement Standard: Partie A :****Chapitre 21 : Coupon Volatilité Obligataire Forward Standard**

*Ce chapitre contient les modalités supplémentaires applicables aux Titres dont les Conditions Définitives applicables prévoient l'application d'un Coupon Volatilité Obligataire Forward Standard.*

*Les modalités exposées ci-dessous (les **Modalités de Détermination du Coupon Volatilité Obligataire Forward Standard**) s'appliquent aux Titres si les Conditions Définitives applicables prévoient l'application d'un Coupon Volatilité Obligataire Forward Standard (le **Coupon Volatilité Obligataire Forward Standard**). Ces Modalités de Détermination du Coupon Volatilité Obligataire Forward Standard s'appliquent sous réserve des ajouts qui pourront leur être apportés par les Conditions Définitives applicables.*

*Les termes commençant par des majuscules qui ne sont pas définis dans ces Modalités de Détermination du Coupon Volatilité Obligataire Forward Standard ou ailleurs dans les Modalités des Titres auront la signification qui leur est donnée dans les Conditions Définitives applicables.*

**21 COUPON VOLATILITÉ OBLIGATAIRE FORWARD STANDARD**

*Le Taux d'Intérêt Indexé est calculé à partir de la plus faible valeur entre (a) le Plafond et (b) la valeur la plus élevée entre (i) le Plancher et (ii) le Levier multiplié par la Valeur Absolue de la Valeur Forward Globale<sub>2</sub> soustraite de la Valeur Forward Globale<sub>1</sub>. La Valeur Forward Globale<sub>1</sub> correspond à la Valeur Forward Globale observée pour la Date d'Observation Sous-Jacente<sub>1</sub>. La Valeur Forward Globale<sub>2</sub> correspond à la Valeur Forward Globale observée pour la Date d'Observation Sous-Jacente<sub>2</sub>. La Valeur Sous-Jacente est calculée par référence au Niveau<sub>x</sub> et au Niveau<sub>y</sub> et au prix, cours, ou taux du Sous-Jacent<sub>x</sub> et du Sous-Jacent<sub>y</sub> au moment concerné. La Valeur du Sous-Jacent<sub>x</sub>, du Sous-Jacent<sub>y</sub>, du Niveau<sub>x</sub> et du Niveau<sub>y</sub> observée au moment concerné de la Période d'Accumulation des Intérêts peut donc être utilisée dans la formule de ce calcul et peut affecter par conséquent le Taux d'Intérêt Indexé sous réserve du Levier, de l'incidence de la prise en compte d'une Valeur Absolue dans la formule du calcul, du Plafond et du Plancher.*

**21.1 Taux d'Intérêt Indexé**

- (a) Le Taux d'Intérêt Indexé applicable pour une Période d'Accumulation des Intérêts aux Titres pour lesquels un Coupon Volatilité Obligataire Forward Standard est applicable pour cette Période d'Accumulation des Intérêts sera calculé de la manière suivante :

$$\text{Min}(\text{Plafond}, \text{Max}(\text{Plancher}, \text{Levier} \times \text{Valeur Absolue} (\text{Valeur Forward Globale}_1 - \text{Valeur Forward Globale}_2)))$$

exprimé par un pourcentage.

- (b) Le Taux d'Intérêt Indexé pour une Période d'Accumulation des Intérêts applicable aux Titres pour lesquels un Coupon Volatilité Obligataire Forward Standard est applicable en tant que Détermination du Coupon Général<sub>x</sub> pour les besoins d'une Modalité de Détermination du Coupon et du Remboursement Combinés sera calculé conformément à cette Modalité de Détermination du Coupon et du Remboursement Combinés et le Taux d'Intérêt Indexé déterminé conformément à la Modalité de Détermination du Coupon Volatilité Obligataire Forward Standard 21.2(a) sera utilisé dans la Modalité de Détermination du Coupon et du Remboursement Combinés concernée en tant que Détermination du Coupon Général<sub>x</sub>.

**21.2 Observation Spécifiée**

Lorsque, concernant les présentes Modalités de Détermination du Coupon Volatilité Obligataire Forward Standard, les Conditions Définitives applicables indiquent que l'option "Observation Spécifiée" est applicable à tout Sous-Jacent Sous-Jacente relativement à la Valeur Sous-Jacente<sub>1</sub> et/ou la Valeur Sous-Jacente<sub>2</sub>, les références dans les présentes Modalités de Détermination du Coupon

Volatilité Obligataire Forward Standard à la "Valeur Sous-Jacente" (à l'exception de la définition de ce terme au titre de la Modalité de Détermination du Coupon Volatilité Obligataire Forward Standard 21.3 (*Définitions et interprétations*) ci-dessous) seront réputées constituer des références à l'Observation Spécifiée applicable pour les besoins de la détermination de la Valeur Sous-Jacente d'un tel Sous-Jacent relativement à la Valeur Forward Globale<sub>1</sub> et/ou la Valeur Forward Globale<sub>2</sub>.

### 21.3 Définitions et interprétations

Pour les besoins de ces Modalités de Détermination du Coupon Volatilité Obligataire Forward Standard, les termes énumérés ci-dessous auront la signification suivante :

**Date d'Observation des Intérêts (*Interest Observation Date*)** désigne, une Date d'Observation Sous-Jacente<sub>1</sub> ou une Date d'Observation Sous-Jacente<sub>2</sub>.

**Date d'Observation Sous-Jacente (*Underlying Observation Date*)** signifie, relativement à un Sous-Jacent, chaque date spécifiée comme telle dans les Conditions Définitives applicables et chacune de ces dates sera réputée constituer une 'Date d'Observation' pour les besoins des Modalités des Actifs.

**Date d'Observation Sous-Jacente<sub>1</sub> (*Underlying Observation Date<sub>1</sub>*)** désigne, au titre d'une Période d'Accumulation des Intérêts, chaque date spécifiée comme telle dans les Conditions Applicables ou alternativement la date tombant le nombre de Jours Ouvrés précédant immédiatement le premier jour de cette Période d'Accumulation des Intérêts tel que spécifié dans les Conditions Définitives applicables, chacune de ces dates étant réputée constituer une Date d'Observation pour les besoins des Modalités des Actifs concernées.

**Date d'Observation Sous-Jacente<sub>2</sub> (*Underlying Observation Date<sub>2</sub>*)** désigne, au titre d'une Période d'Accumulation des Intérêts, chaque date spécifiée comme telle dans les Conditions Applicables ou alternativement la date tombant le nombre de Jours Ouvrés précédant immédiatement le dernier jour de cette Période d'Accumulation des Intérêts tel que spécifié dans les Conditions Définitives applicables, chacune de ces dates étant réputée constituer une Date d'Observation pour les besoins des Modalités des Actifs concernées.

**Levier (*Leverage*)** désigne le pourcentage ou le nombre spécifié comme tel dans les Conditions Définitives applicables. Afin d'éviter toute ambiguïté, ce Levier peut avoir une valeur positive ou négative ou, dans le cas d'un nombre, être égal à un (1).

**n (*n*)** désigne, au titre d'une Date d'Observation des Intérêts, le nombre d'années calendaires entières écoulées entre la Date d'Émission (inclue) et cette Date d'Observation des Intérêts (exclue).

**Niveau<sub>x</sub> (*Level<sub>x</sub>*)** désigne, au titre d'une Date d'Observation des Intérêts, le résultat de la formule ci-dessous :

$$\frac{1 - (1 + \text{Valeur Sous-Jacente}_x)^{-(x-n)}}{\text{Valeur Sous-Jacente}_x}$$

**Niveau<sub>y</sub> (*Level<sub>y</sub>*)** désigne, au titre d'une Date d'Observation des Intérêts, le résultat de la formule ci-dessous :

$$\frac{1 - (1 + \text{Valeur Sous-Jacente}_y)^{-(y-n)}}{\text{Valeur Sous-Jacente}_y}$$

**Sous-Jacent (*Underlying*)** désigne une Marchandise/Matière Première, un Indice, un Indice Propriétaire, un Indice d'Inflation, un Taux de Change, un Taux de Référence, un ETF ou une Action tel qu'indiqué dans les Conditions Définitives applicables.

**Valeur Absolue (*Absolute Value*)** désigne s'agissant d'un nombre, sa valeur non négative sans avoir égard à son signe. À titre d'exemple, la Valeur Absolue de - 10 est 10.

**Valeur Forward Globale (*Global Forward Value*)** désigne, au titre d'une Date d'Observation des Intérêts, le résultat de la formule ci-dessous :

$$\frac{\text{Niveau}_x \times \text{Valeur Sous-Jacente}_x - \text{Niveau}_y \times \text{Valeur Sous-Jacente}_y}{\text{Niveau}_x - \text{Niveau}_y}$$

**Valeur Forward Globale<sub>1</sub> (*Global Forward Value<sub>1</sub>*)** désigne la Valeur Forward Globale observée à la Date d'Observation Sous-Jacente<sub>1</sub> concernée.

**Valeur Forward Globale<sub>2</sub> (*Global Forward Value<sub>2</sub>*)** désigne la Valeur Forward Globale observée à la Date d'Observation Sous-Jacente<sub>2</sub> concernée.

**Valeur Sous-Jacente (*Underlying Value*)** désigne, au titre d'une Date d'Observation Sous-Jacente ou d'un Timing Spécifié, selon le cas :

- (a) dans le cas d'un Sous-Jacent qui est une Marchandise/Matière Première, le Prix de Référence de Marchandise/Matière Première ;
- (b) dans le cas d'un Sous-Jacent qui est un Taux de Référence, le Niveau du Taux de Référence ;
- (c) dans le cas d'un Sous-Jacent qui est un Indice ou un Indice Propriétaire, le Niveau de l'Indice ;
- (d) dans le cas d'un Sous-Jacent qui est un Indice d'Inflation, le Niveau de l'Indice d'Inflation ;
- (e) dans le cas d'un Sous-Jacent qui est un Taux de Change, le taux de change ;
- (f) dans le cas d'un Sous-Jacent qui est un ETF, le Prix de Clôture de l'ETF ; ou
- (g) dans le cas d'un Sous-Jacent qui est une Action, le Cours de l'Action.

Afin d'éviter toute ambiguïté, il est précisé que la Valeur Sous-Jacente peut avoir une valeur positive, négative ou nulle et sera exprimée sans considération de la devise dans laquelle la Valeur Sous-Jacente est libellée (le cas échéant).

**Valeur Sous-Jacente<sub>x</sub> (*Underlying Value<sub>x</sub>*)** désigne la Valeur Sous-Jacente du Sous-Jacent<sub>x</sub>.

**Valeur Sous-Jacente<sub>y</sub> (*Underlying Value<sub>y</sub>*)** désigne la Valeur Sous-Jacente du Sous-Jacent<sub>y</sub>.

**x (x)** désigne un nombre qui correspond à l'élément désigné comme tel dans les Conditions Définitives applicables.

**y (y)** désigne un nombre qui correspond à l'élément désigné comme tel dans les Conditions Définitives applicables.



**Modalités de Détermination du Coupon et du Remboursement Standard: Partie A :**  
**Chapitre 22 : Coupon Volatilité Obligataire Rolling Forward Standard**

*Ce chapitre contient les modalités supplémentaires applicables aux Titres dont les Conditions Définitives applicables prévoient l'application d'un Coupon Volatilité Obligataire Rolling Forward Standard.*

*Les modalités exposées ci-dessous (les **Modalités de Détermination du Coupon Volatilité Obligataire Rolling Forward Standard**) s'appliquent aux Titres si les Conditions Définitives applicables prévoient l'application d'un Coupon Volatilité Obligataire Rolling Forward Standard (le **Coupon Volatilité Obligataire Rolling Forward Standard**). Ces Modalités de Détermination du Coupon Volatilité Obligataire Rolling Forward Standard s'appliquent sous réserve des ajouts qui pourront leur être apportés par les Conditions Définitives applicables.*

*Les termes commençant par des majuscules qui ne sont pas définis dans ces Modalités de Détermination du Coupon Volatilité Obligataire Rolling Forward Standard ou ailleurs dans les Modalités des Titres auront la signification qui leur est donnée dans les Conditions Définitives applicables.*

## **22 COUPON VOLATILITÉ OBLIGATAIRE ROLLING FORWARD STANDARD**

*Le Taux d'Intérêt Indexé est calculé à partir de la plus faible valeur entre (a) le Plafond et (b) la valeur la plus élevée entre (i) le Plancher et (ii) le Levier multiplié par la Valeur Absolue de la Valeur Forward Globale<sub>2</sub> soustraite de la Valeur Forward Globale<sub>1</sub>. La Valeur Forward Globale<sub>1</sub> correspond à la Valeur Forward Globale observée pour la Date d'Observation Sous-Jacente<sub>1</sub>. La Valeur Forward Globale<sub>2</sub> correspond à la Valeur Forward Globale observée pour la Date d'Observation Sous-Jacente<sub>2</sub>. La Valeur Sous-Jacente est calculée par référence au Niveau<sub>x</sub> et au Niveau<sub>y</sub> et au prix, cours, ou taux du Sous-Jacent<sub>x</sub> et du Sous-Jacent<sub>y</sub> au moment concerné. La Valeur du Sous-Jacent<sub>x</sub>, du Sous-Jacent<sub>y</sub>, du Niveau<sub>x</sub> et du Niveau<sub>y</sub> observée au moment concerné de la Période d'Accumulation des Intérêts peut donc être utilisée dans la formule de ce calcul et peut affecter par conséquent le Taux d'Intérêt Indexé sous réserve du Levier, de l'incidence de la prise en compte d'une Valeur Absolue dans la formule du calcul, du Plafond et du Plancher.*

### **22.1 Taux d'Intérêt Indexé**

- (a) Le Taux d'Intérêt Indexé applicable pour une Période d'Accumulation des Intérêts aux Titres pour lesquels un Coupon Volatilité Obligataire Rolling Forward Standard est applicable pour cette Période d'Accumulation des Intérêts sera calculé de la manière suivante :

$$\text{Min}(\text{Plafond}, \text{Max}(\text{Plancher}, \text{Levier} \times \text{Valeur Absolue} (\text{Valeur Forward Globale}_1 - \text{Valeur Forward Globale}_2)))$$

exprimé par un pourcentage.

- (b) Le Taux d'Intérêt Indexé pour une Période d'Accumulation des Intérêts applicable aux Titres pour lesquels un Coupon Volatilité Obligataire Rolling Forward Standard est applicable en tant que Détermination du Coupon Général<sub>x</sub> pour les besoins d'une Modalité de Détermination du Coupon et du Remboursement Combinés sera calculé conformément à cette Modalité de Détermination du Coupon et du Remboursement Combinés et le Taux d'Intérêt Indexé déterminé conformément à la Modalité de Détermination du Coupon Volatilité Obligataire Rolling Forward Standard 22.2(a) sera utilisé dans la Modalité de Détermination du Coupon et du Remboursement Combinés concernée en tant que Détermination du Coupon Général<sub>x</sub>.

### **22.2 Observation Spécifiée**

Lorsque, concernant les présentes Modalités de Détermination du Coupon Volatilité Obligataire Rolling Forward Standard, les Conditions Définitives applicables indiquent que l'option "Observation Spécifiée" est applicable à tout Sous-Jacent Sous-Jacente relativement à la Valeur Sous-Jacente<sub>1</sub> et/ou

la Valeur Sous-Jacente<sub>2</sub>, les références dans les présentes Modalités de Détermination du Coupon Volatilité Obligataire Rolling Forward Standard à la "Valeur Sous-Jacente" (à l'exception de la définition de ce terme au titre de la Modalité de Détermination du Coupon Volatilité Obligataire Rolling Forward Standard 22.3 (*Définitions et interprétations*) ci-dessous) seront réputées constituer des références à l'Observation Spécifiée applicable pour les besoins de la détermination de la Valeur Sous-Jacente d'un tel Sous-Jacent relativement à la Valeur Forward Globale<sub>1</sub> et/ou la Valeur Forward Globale<sub>2</sub>.

### 22.3 Définitions et interprétations

Pour les besoins de ces Modalités de Détermination du Coupon Volatilité Obligataire Rolling Forward Standard, les termes énumérés ci-dessous auront la signification suivante :

**Date d'Observation des Intérêts (*Interest Observation Date*)** désigne, une Date d'Observation Sous-Jacente<sub>1</sub> ou une Date d'Observation Sous-Jacente<sub>2</sub>.

**Date d'Observation Sous-Jacente (*Underlying Observation Date*)** signifie, relativement à un Sous-Jacent, chaque date spécifiée comme telle dans les Conditions Définitives applicables et chacune de ces dates sera réputée constituer une 'Date d'Observation' pour les besoins des Modalités des Actifs.

**Date d'Observation Sous-Jacente<sub>1</sub> (*Underlying Observation Date<sub>1</sub>*)** désigne, au titre d'une Période d'Accumulation des Intérêts, chaque date spécifiée comme telle dans les Conditions Applicables ou alternativement la date tombant le nombre de Jours Ouvrés précédant immédiatement le premier jour de cette Période d'Accumulation des Intérêts tel que spécifié dans les Conditions Définitives applicables, chacune de ces dates étant réputée constituer une Date d'Observation pour les besoins des Modalités des Actifs concernées.

**Date d'Observation Sous-Jacente<sub>2</sub> (*Underlying Observation Date<sub>2</sub>*)** désigne, au titre d'une Période d'Accumulation des Intérêts, chaque date spécifiée comme telle dans les Conditions Applicables ou alternativement la date tombant le nombre de Jours Ouvrés précédant immédiatement le dernier jour de cette Période d'Accumulation des Intérêts tel que spécifié dans les Conditions Définitives applicables, chacune de ces dates étant réputée constituer une Date d'Observation pour les besoins des Modalités des Actifs concernées.

**Levier (*Leverage*)** désigne le pourcentage ou le nombre spécifié comme tel dans les Conditions Définitives applicables. Afin d'éviter toute ambiguïté, ce Levier peut avoir une valeur positive ou négative ou, dans le cas d'un nombre, être égal à un (1).

**Niveau<sub>x</sub> (*Level<sub>x</sub>*)** désigne, au titre d'une Date d'Observation des Intérêts, le résultat de la formule ci-dessous :

$$\frac{1 - (1 + \text{Valeur Sous} - \text{Jacente}_x)^{-x}}{\text{Valeur Sous} - \text{Jacente}_x}$$

**Niveau<sub>y</sub> (*Level<sub>y</sub>*)** désigne, au titre d'une Date d'Observation des Intérêts, le résultat de la formule ci-dessous :

$$\frac{1 - (1 + \text{Valeur Sous} - \text{Jacente}_y)^{-y}}{\text{Valeur Sous} - \text{Jacente}_y}$$

**Sous-Jacent (*Underlying*)** désigne une Marchandise/Matière Première, un Indice, un Indice Propriétaire, un Indice d'Inflation, un Taux de Change, un Taux de Référence, un ETF ou une Action tel qu'indiqué dans les Conditions Définitives applicables.

**Valeur Absolue (*Absolute Value*)** désigne s'agissant d'un nombre, sa valeur non négative sans avoir égard à son signe. À titre d'exemple, la Valeur Absolue de - 10 est 10.

**Valeur Forward Globale (*Global Forward Value*)** désigne, au titre d'une Date d'Observation des Intérêts, le résultat de la formule ci-dessous :

$$\frac{\text{Niveau}_x \times \text{Valeur Sous-Jacente}_x - \text{Niveau}_y \times \text{Valeur Sous-Jacente}_y}{\text{Niveau}_x - \text{Niveau}_y}$$

**Valeur Forward Globale<sub>1</sub> (*Global Forward Value<sub>1</sub>*)** désigne la Valeur Forward Globale observée à la Date d'Observation Sous-Jacente<sub>1</sub> concernée.

**Valeur Forward Globale<sub>2</sub> (*Global Forward Value<sub>2</sub>*)** désigne la Valeur Forward Globale observée à la Date d'Observation Sous-Jacente<sub>2</sub> concernée.

**Valeur Sous-Jacente (*Underlying Value*)** désigne, au titre d'une Date d'Observation Sous-Jacente ou d'un Timing Spécifié, selon le cas :

- (a) dans le cas d'un Sous-Jacent qui est une Marchandise/Matière Première, le Prix de Référence de Marchandise/Matière Première ;
- (b) dans le cas d'un Sous-Jacent qui est un Taux de Référence, le Niveau du Taux de Référence ;
- (c) dans le cas d'un Sous-Jacent qui est un Indice ou un Indice Propriétaire, le Niveau de l'Indice ;
- (d) dans le cas d'un Sous-Jacent qui est un Indice d'Inflation, le Niveau de l'Indice d'Inflation ;
- (e) dans le cas d'un Sous-Jacent qui est un Taux de Change, le taux de change ;
- (f) dans le cas d'un Sous-Jacent qui est un ETF, le Prix de Clôture de l'ETF ; ou
- (g) dans le cas d'un Sous-Jacent qui est une Action, le Cours de l'Action.

Afin d'éviter toute ambiguïté, il est précisé que la Valeur Sous-Jacente peut avoir une valeur positive, négative ou nulle et sera exprimée sans considération de la devise dans laquelle la Valeur Sous-Jacente est libellée (le cas échéant).

**Valeur Sous-Jacente<sub>x</sub> (*Underlying Value<sub>x</sub>*)** désigne la Valeur Sous-Jacente du Sous-Jacent<sub>x</sub>.

**Valeur Sous-Jacente<sub>y</sub> (*Underlying Value<sub>y</sub>*)** désigne la Valeur Sous-Jacente du Sous-Jacent<sub>y</sub>.

**x (x)** désigne un nombre qui correspond à l'élément désigné comme tel dans les Conditions Définitives applicables.

**y (y)** désigne un nombre qui correspond à l'élément désigné comme tel dans les Conditions Définitives applicables.

**Modalités de Détermination du Coupon et du Remboursement Standard: Partie A :****Chapitre 23 : Coupon "Steepener" avec Réserve Standard**

*Ce chapitre contient les modalités supplémentaires applicables aux Titres dont les Conditions Définitives applicables prévoient l'application d'un Coupon Steepener avec Réserve Standard.*

*Les modalités exposées ci-dessous (les **Modalités de Détermination du Coupon Steepener avec Réserve Standard**) s'appliquent aux Titres si les Conditions Définitives applicables prévoient l'application d'un Coupon Steepener avec Réserve Standard (le **Coupon Steepener avec Réserve Standard**). Ces Modalités de Détermination du Coupon Steepener avec Réserve Standard s'appliquent sous réserve des ajouts qui pourront leur être apportés par les Conditions Définitives applicables.*

*Les termes commençant par des majuscules qui ne sont pas définis dans ces Modalités de Détermination du Coupon Steepener avec Réserve Standard ou ailleurs dans les Modalités des Titres (y compris, sans caractère limitatif, la Modalité Définitions) auront la signification qui leur est donnée dans les Conditions Définitives applicables.*

**23 COUPON "STEEPENER" AVEC RESERVE STANDARD**

*Le Taux d'Intérêt Indexé est calculé pour chaque Période d'Accumulation des Intérêts<sub>n</sub> depuis la Période d'Accumulation de Réserve Initiale (incluse) jusqu'à la Période d'Accumulation de Réserve Finale (exclue) comme étant la valeur la plus faible entre (a) le Plafond<sub>1</sub> et (b) la somme du Steepener<sub>1</sub> et de la Réserve<sub>n-1</sub> pour la Période d'Accumulation des Intérêts concernée. Le Taux d'Intérêt Indexé est calculé pour chaque Période d'Accumulation des Intérêts<sub>n</sub> depuis la Période d'Accumulation de Réserve Finale (incluse) comme la somme du Steepener<sub>1</sub> et de la Réserve<sub>n-1</sub> pour la Période d'Accumulation des Intérêts concernée. La Valeur Sous-Jacente<sub>xy</sub> est calculée par référence au prix, cours, ou taux du Sous-Jacent ou (lorsqu'une combinaison de Sous-Jacent<sub>x</sub> et de Sous-Jacent<sub>y</sub> est spécifiée dans les Conditions Définitives applicables) au prix, cours, ou taux du Sous-Jacent<sub>x</sub> et du Sous-Jacent<sub>y</sub> au moment concerné, selon le cas, et (ii) la Valeur Sous-Jacente<sub>z</sub> est calculée par référence au prix, cours, ou taux du Sous-Jacent<sub>z</sub> au moment concerné. La valeur du Sous-Jacent (ou, le cas échéant, du Sous-Jacent<sub>x</sub> et du Sous-Jacent<sub>y</sub> concernés) et, le cas échéant, du Sous-Jacent<sub>z</sub> concerné, peut affecter par conséquent le taux utilisé pour le calcul du Taux d'Intérêt Indexé applicable aux Titres et la valeur du Sous-Jacent (ou, le cas échéant, du Sous-Jacent<sub>x</sub> et du Sous-Jacent<sub>y</sub> concernés) observée sur chacun des jours concernés de la Période d'Accumulation des Intérêts correspondante peut être utilisée dans la formule du calcul de l'un des taux, le cas échéant, sous réserve du Plafond<sub>1</sub>, le cas échéant.*

**23.1 Taux d'Intérêt Indexé**

- (a) Le Taux d'Intérêt Indexé applicable pour une Période d'Accumulation des Intérêts aux Titres pour lesquels un Coupon "Steepener" avec Réserve Standard est applicable pour cette Période d'Accumulation des Intérêts sera calculé de la manière suivante :
  - (i) pour chaque Période d'Accumulation des Intérêts<sub>n</sub> depuis la Période d'Accumulation de Réserve Initiale (incluse) jusqu'à la Période d'Accumulation de Réserve Finale (exclue) :  

$$\text{Min} [\text{Plafond}_1, (\text{Steepener}_n + \text{Réserve}_{n-1})]$$
 et exprimé par un pourcentage ;
  - (ii) pour chaque Période d'Accumulation des Intérêts<sub>n</sub> depuis la Période d'Accumulation de Réserve Finale (incluse) :  

$$\text{Steepener}_n + \text{Réserve}_{n-1}$$

et exprimé par un pourcentage ;

- (b) Le Taux d'Intérêt Indexé pour une Période d'Accumulation des Intérêts applicable aux Titres pour lesquels un Coupon "Steeper" avec Réserve Standard est applicable en tant que Détermination du Coupon Général<sub>x</sub> pour les besoins d'une Modalité de Détermination du Coupon et du Remboursement Combinés sera calculé conformément à cette Modalité de Détermination du Coupon et du Remboursement Combinés et le Taux d'Intérêt Indexé déterminé conformément à la Modalité de Détermination du Coupon "Steeper" avec Réserve Standard 23.1(a) sera utilisé dans la Modalité de Détermination du Coupon et du Remboursement Combinés concernée en tant que Détermination du Coupon Général<sub>x</sub>.

### 23.2 Observation Spécifiée

Lorsque, concernant les présentes Modalités de Détermination du Coupon "Steeper" avec Réserve Standard, les Conditions Définitives applicables indiquent que l'option "Observation Spécifiée" est applicable à l'Observation Sous-Jacente, les références dans les présentes Modalités de Détermination du Coupon "Steeper" avec Réserve Standard à la "Valeur Sous-Jacente" (à l'exception de la définition de ce terme au titre de la Modalité de Détermination du Coupon "Steeper" avec Réserve Standard 23.3 (*Définitions et interprétations*) ci-dessous) seront réputées constituer des références à l'Observation Spécifiée applicable pour les besoins de la détermination de l'Observation Sous-Jacente.

### 23.3 Définitions et interprétations

Pour les besoins de ces Modalités de Détermination du Coupon "Steeper" avec Réserve Standard, les termes énumérés ci-dessous auront la signification suivante :

**Date d'Observation des Intérêts (*Interest Observation Date*)** désigne, au titre d'une Période d'Observation des Intérêts, chaque date désignée comme telle dans les Conditions Définitives applicables ou alternativement chaque date tombant le nombre de Jours Ouvrés précédant immédiatement le premier ou le dernier jour la Période d'Observation des Intérêts, tel que spécifié dans les Conditions Définitives applicables, chacune de ces dates étant réputée constituer une Date d'Observation pour les besoins des Modalités des Actifs concernées.

**Levier (*Leverage*)** désigne le pourcentage ou le nombre spécifié comme tel dans les Conditions Définitives applicables. Afin d'éviter toute ambiguïté, ce levier global peut avoir une valeur positive ou négative ou, dans le cas d'un nombre, être égal à un (1).

**Marge (*Marge*)** désigne le taux spécifié comme tel dans les Conditions Définitives applicables. Afin d'éviter toute ambiguïté, ce taux peut avoir une valeur positive ou négative.

**Période d'Accumulation des Intérêts<sub>n</sub> (*Accrual Interest Period<sub>n</sub>*)** désigne chacune des Périodes d'Accumulation des Intérêts numérotées dans l'ordre chronologique croissant, la Période d'Accumulation de Réserve Initiale constituant la Périodes d'Accumulation des Intérêts<sub>1</sub>.

**Période d'Accumulation de Réserve Finale (*Final Reserve Accrual Period*)** désigne la Période d'Accumulation des Intérêts spécifiée en tant que telle dans les Conditions Définitives applicables.

**Période d'Accumulation de Réserve Initiale (*Initial Reserve Accrual Period*)** désigne la Période d'Accumulation des Intérêts spécifiée en tant que telle dans les Conditions Définitives applicables.

**Plafond<sub>1</sub>, Plafond<sub>2</sub> ou Plafond<sub>3</sub> (*Cap<sub>1</sub>, Cap<sub>2</sub> or Cap<sub>3</sub>*)** désigne le taux spécifié comme tel dans les Conditions Définitives applicables. Afin d'éviter toute ambiguïté, ce taux peut avoir une valeur positive ou négative.

**Plancher<sub>1</sub>, Plancher<sub>2</sub> ou Plancher<sub>3</sub> (*Cap<sub>1</sub>, Cap<sub>2</sub> or Cap<sub>3</sub>*)** désigne le taux spécifié comme tel dans les Conditions Définitives applicables. Afin d'éviter toute ambiguïté, ce taux peut avoir une valeur positive ou négative.

**Réserve<sub>0</sub> (*Reserve<sub>0</sub>*)** désigne le pourcentage ou le nombre spécifié comme tel dans les Conditions Définitives applicables.

**Réserve<sub>n</sub> (*Reserve<sub>n</sub>*)** désigne, pour chaque Période d'Accumulation des Intérêts<sub>n</sub>, le résultat de la formule suivante, exprimé par un pourcentage :

$$\text{Max [Plancher}_3, (\text{Réserve}_{n-1} + \text{Steepener}_n - \text{Taux d'Intérêt Indexé}_n)]$$

**Steepener<sub>n</sub> (*Steepener<sub>n</sub>*)** désigne, pour chaque Période d'Accumulation des Intérêts<sub>n</sub>, le résultat de la formule suivante, exprimé par un pourcentage :

$$\text{Min (Cap}_3, \text{Max [Plancher}_1, (\text{Lever} \times (\text{Min (Plafond}_2, \text{Valeur Sous-Jacente}_1) - \text{Max (Plancher}_2, \text{Valeur Sous-Jacente}_2) - \text{Marge}))])]$$

**Taux d'Intérêt Indexé<sub>n</sub>** désigne le Taux d'Intérêt Indexé déterminé conformément avec la Modalité de Détermination du Coupon "Steepener" avec Réserve Standard 23.1(a) relativement à la Période d'Accumulation des Intérêts<sub>n</sub>.

**Valeur Sous-Jacente (*Underlying Value*)** désigne, au titre d'une Date d'Observation des Intérêts ou d'une Date d'Observation Sous-Jacente ou d'un Timing Spécifié, selon le cas:

- (a) dans le cas d'un Sous-Jacent qui est une Marchandise/Matière Première, le Prix de Référence de Marchandise/Matière Première ;
- (b) dans le cas d'un Sous-Jacent qui est un Taux de Référence, le Niveau du Taux de Référence ;
- (c) dans le cas d'un Sous-Jacent qui est un Indice ou un Indice Propriétaire, le Niveau de l'Indice ;
- (d) dans le cas d'un Sous-Jacent qui est un Indice d'Inflation, le Niveau de l'Indice d'Inflation ;
- (e) dans le cas d'un Sous-Jacent qui est un Taux de Change, le taux de change ;
- (f) dans le cas d'un Sous-Jacent qui est un ETF, le Prix de Clôture de l'ETF ; ou
- (g) dans le cas d'un Sous-Jacent qui est une Action, le Cours de l'Action.

Afin d'éviter toute ambiguïté, il est précisé que la Valeur Sous-Jacente peut avoir une valeur positive, négative ou nulle et sera exprimée sans considération de la devise dans laquelle la Valeur Sous-Jacente est libellée (le cas échéant).

**Valeur Sous-Jacente<sub>1</sub> (*Underlying Value<sub>1</sub>*)** désigne, relativement à une Période d'Accumulation des Intérêts, la Valeur Sous-Jacente<sub>1xy</sub> à la Date d'Observation des Intérêts relative à cette Période d'Accumulation des Intérêts ou, lorsque la Valeur Sous-Jacente<sub>1xy</sub> est spécifiée dans les Conditions Définitives applicables comme devant être déterminée par référence à une Observation Spécifiée, la Valeur Sous-Jacente<sub>1xy</sub> déterminée conformément à la Modalité de Détermination du Coupon "Steepener" avec Réserve Standard 23.2 ci-dessus.

**Valeur Sous-Jacente<sub>1xy</sub> (*Underlying Value<sub>1xy</sub>*)** désigne :

- (a) la Valeur Sous-Jacente du Sous-Jacent<sub>1</sub> ; ou
- (b) si une combinaison d'un Sous-Jacent<sub>1x</sub> et d'un Sous-Jacent<sub>1y</sub> est spécifiée comme étant applicable dans les Conditions Définitives applicables:

- (i) la somme de la Valeur Sous-Jacente de ce Sous-Jacent<sub>1x</sub> et de la Valeur Sous-Jacente de ce Sous-Jacent<sub>1y</sub>, si "Addition" est spécifié dans les Conditions Définitives applicables comme la formule retenue pour la combinaison du Sous-Jacent<sub>1x</sub> et du Sous-Jacent<sub>1y</sub> ; ou
- (ii) la différence algébrique entre la Valeur Sous-Jacente de ce Sous-Jacent<sub>1x</sub> et la Valeur Sous-Jacente de ce Sous-Jacent<sub>1y</sub>, si "Soustraction" est spécifié dans les Conditions Définitives applicables comme la formule retenue pour la combinaison du Sous-Jacent<sub>1x</sub> et du Sous-Jacent<sub>1y</sub> ; ou
- (iii) le produit de la Valeur Sous-Jacente de ce Sous-Jacent<sub>1x</sub> et de la Valeur Sous-Jacente de ce Sous-Jacent<sub>1y</sub>, si "Multiplication" est spécifié dans les Conditions Définitives applicables comme la formule retenue pour la combinaison du Sous-Jacent<sub>1x</sub> et du Sous-Jacent<sub>1y</sub> ; ou
- (iv) le quotient de la Valeur Sous-Jacente de ce Sous-Jacent<sub>1x</sub> et par la Valeur Sous-Jacente de ce Sous-Jacent<sub>1y</sub>, si "Division" est spécifié dans les Conditions Définitives applicables comme la formule retenue pour la combinaison du Sous-Jacent<sub>1x</sub> et du Sous-Jacent<sub>1y</sub> ; ou
- (v) le résultat de la formule suivante basée sur la Valeur Sous-Jacente de ce Sous-Jacent<sub>1x</sub> et la Valeur Sous-Jacente de ce Sous-Jacent<sub>1y</sub>, si "Valeur Forward Globale" est spécifié dans les Conditions Définitives applicables comme la formule retenue pour la combinaison du Sous-Jacent<sub>1x</sub> et du Sous-Jacent<sub>1y</sub> :

$$\frac{\text{Niveau}_x \times \text{Valeur Sous - Jacente}_{1x} - \text{Niveau}_y \times \text{Valeur Sous - Jacente}_{1y}}{\text{Niveau}_x - \text{Niveau}_y}$$

où

"Valeur Sous-Jacente<sub>1x</sub>" désigne la Valeur Sous-Jacente du Sous-Jacent<sub>1x</sub> ;

"Valeur Sous-Jacente<sub>1y</sub>" désigne la Valeur Sous-Jacente du Sous-Jacent<sub>1y</sub> ;

"Niveau<sub>x</sub>" désigne le résultat de la formule ci-dessous :

$$\frac{1 - (1 + \text{Valeur Sous - Jacente}_{1x})^{-x}}{\text{Valeur Sous - Jacente}_{1x}}$$

"Niveau<sub>y</sub>" désigne le résultat de la formule ci-dessous :

$$\frac{1 - (1 + \text{Valeur Sous - Jacente}_{1y})^{-y}}{\text{Valeur Sous - Jacente}_{1y}}$$

x désigne le chiffre spécifié comme tel à cet effet dans les Conditions Définitives applicables ; et

y désigne le chiffre spécifié comme tel à cet effet dans les Conditions Définitives applicables.

**Valeur Sous-Jacente<sub>2</sub> (Underlying Value<sub>2</sub>)** désigne, relativement à une Période d'Accumulation des Intérêts, la Valeur Sous-Jacente<sub>2xy</sub> à la Date d'Observation des Intérêts relative à cette Période d'Accumulation des Intérêts ou, lorsque la Valeur Sous-Jacente<sub>2xy</sub> est spécifiée dans les Conditions Définitives applicables comme devant être déterminée par référence à une Observation Spécifiée, la Valeur Sous-Jacente<sub>2xy</sub> déterminée conformément à la Modalité de Détermination du Coupon "Steepener" avec Réserve Standard 23.2 ci-dessus.

**Valeur Sous-Jacente<sub>2xy</sub> (Underlying Value<sub>2xy</sub>)** désigne :

- (a) la Valeur Sous-Jacente du Sous-Jacent<sub>2</sub> ; ou
- (b) si une combinaison d'un Sous-Jacent<sub>2x</sub> et d'un Sous-Jacent<sub>2y</sub> est spécifiée comme étant applicable dans les Conditions Définitives applicables:
- (i) la somme de la Valeur Sous-Jacente de ce Sous-Jacent<sub>2x</sub> et de la Valeur Sous-Jacente de ce Sous-Jacent<sub>2y</sub>, si "Addition" est spécifié dans les Conditions Définitives applicables comme la formule retenue pour la combinaison du Sous-Jacent<sub>2x</sub> et du Sous-Jacent<sub>2y</sub> ; ou
  - (ii) la différence algébrique entre la Valeur Sous-Jacente de ce Sous-Jacent<sub>2x</sub> et la Valeur Sous-Jacente de ce Sous-Jacent<sub>2y</sub>, si "Soustraction" est spécifié dans les Conditions Définitives applicables comme la formule retenue pour la combinaison du Sous-Jacent<sub>2x</sub> et du Sous-Jacent<sub>2y</sub> ; ou
  - (iii) le produit de la Valeur Sous-Jacente de ce Sous-Jacent<sub>2x</sub> et de la Valeur Sous-Jacente de ce Sous-Jacent<sub>2y</sub>, si "Multiplication" est spécifié dans les Conditions Définitives applicables comme la formule retenue pour la combinaison du Sous-Jacent<sub>2x</sub> et du Sous-Jacent<sub>2y</sub> ; ou
  - (iv) le quotient de la Valeur Sous-Jacente de ce Sous-Jacent<sub>2x</sub> et par la Valeur Sous-Jacente de ce Sous-Jacent<sub>2y</sub>, si "Division" est spécifié dans les Conditions Définitives applicables comme la formule retenue pour la combinaison du Sous-Jacent<sub>2x</sub> et du Sous-Jacent<sub>2y</sub> ou
  - (v) le résultat de la formule suivante basée sur la Valeur Sous-Jacente de ce Sous-Jacent<sub>2x</sub> et la Valeur Sous-Jacente de ce Sous-Jacent<sub>2y</sub>, si "Valeur Forward Globale" est spécifié dans les Conditions Définitives applicables comme la formule retenue pour la combinaison du Sous-Jacent<sub>2x</sub> et du Sous-Jacent<sub>2y</sub> :

$$\frac{\text{Niveau}_x \times \text{Valeur Sous - Jacente}_{2x} - \text{Niveau}_y \times \text{Valeur Sous - Jacente}_{2y}}{\text{Niveau}_x - \text{Niveau}_y}$$

où

"Valeur Sous-Jacente<sub>2x</sub>" désigne la Valeur Sous-Jacente du Sous-Jacent<sub>2x</sub> ;

"Valeur Sous-Jacente<sub>2y</sub>" désigne la Valeur Sous-Jacente du Sous-Jacent<sub>2y</sub> ;

"Niveau<sub>x</sub>" désigne le résultat de la formule ci-dessous :

$$\frac{1 - (1 + \text{Valeur Sous - Jacente}_{2x})^{-x}}{\text{Valeur Sous - Jacente}_{2x}}$$

"Niveau<sub>y</sub>" désigne le résultat de la formule ci-dessous :

$$\frac{1 - (1 + \text{Valeur Sous - Jacente}_{2y})^{-y}}{\text{Valeur Sous - Jacente}_{2y}}$$

x désigne le chiffre spécifié comme tel à cet effet dans les Conditions Définitives applicables ; et

y désigne le chiffre spécifié comme tel à cet effet dans les Conditions Définitives applicables.



## **Modalités de Détermination du Coupon et du Remboursement Standard : Partie B :**

### **Chapitre 1 : Remboursement Fixe Standard**

*Ce chapitre contient les modalités supplémentaires applicables aux Titres dont les Conditions Définitives applicables prévoient l'application d'un Remboursement Fixe Standard.*

*Les modalités exposées ci-dessous (les **Modalités de Détermination du Remboursement Fixe Standard**) s'appliquent aux Titres si les Conditions Définitives applicables prévoient l'application d'un Remboursement Fixe Standard (le **Remboursement Fixe Standard**). Ces Modalités de Détermination du Remboursement Fixe Standard s'appliquent sous réserve des ajouts qui pourront leur être apportés par les Conditions Définitives applicables.*

*Les termes commençant par des majuscules qui ne sont pas définis dans ces Modalités de Détermination du Remboursement Fixe Standard ou ailleurs dans les Modalités des Titres (y compris, sans caractère limitatif, la Modalité Définitions) auront la signification qui leur est donnée dans les Conditions Définitives applicables.*

## **1 REMBOURSEMENT FIXE STANDARD**

*Le Montant de Remboursement est calculé à partir d'un Pourcentage Fixe et n'est pas affecté par la valeur d'un Sous-Jacent.*

### **1.1 Détermination du Remboursement**

- (a) La Détermination du Remboursement applicable à une Date de Détermination du Remboursement aux Titres pour lesquels un Remboursement Fixe Standard est applicable devra être égal au Pourcentage Fixe.
- (b) La Détermination du Remboursement applicable à une Date de Détermination du Remboursement aux Titres pour lesquels un Remboursement Fixe Standard est applicable en tant que Détermination du Remboursement Général<sub>x</sub> pour les besoins d'une Modalité de Détermination du Coupon et du Remboursement Combinés sera calculé conformément à cette Modalité de Détermination du Coupon et du Remboursement Combinés et la Détermination du Remboursement déterminée conformément à la Modalité de Détermination du Remboursement Fixe Standard 1.1(a) sera utilisé dans la Modalité de Détermination du Coupon et du Remboursement Combinés concernée en tant que Détermination du Remboursement Général<sub>x</sub>.

**Modalités de Détermination du Coupon et du Remboursement Standard : Partie B :****Chapitre 2 : Remboursement Flottant Standard**

*Ce chapitre contient les modalités supplémentaires applicables aux Titres dont les Conditions Définitives applicables prévoient l'application d'un Remboursement Flottant Standard*

*Les modalités exposées ci-dessous (les **Modalités de Détermination du Remboursement Flottant Standard**) s'appliquent aux Titres si les Conditions Définitives applicables prévoient l'application d'un Remboursement Flottant Standard (le **Remboursement Flottant Standard**). Ces Modalités de Détermination du Remboursement Flottant Standard s'appliquent sous réserve des ajouts qui pourront leur être apportés par les Conditions Définitives applicables.*

*Les termes commençant par des majuscules qui ne sont pas définis dans ces Modalités de Détermination du Remboursement Flottant Standard ou ailleurs dans les Modalités des Titres (y compris, sans caractère limitatif, la Modalité Définitions) auront la signification qui leur est donnée dans les Conditions Définitives applicables.*

**2 REMBOURSEMENT FLOTTANT STANDARD**

*La Détermination du Remboursement est calculée à la Date de Détermination du Remboursement comme le produit du Levier<sub>1</sub> et de la valeur la plus faible entre (a) le Plafond et (b) la valeur la plus élevée entre (i) le Plancher et (ii) la Marge additionnée au résultat du Levier<sub>2</sub> multiplié par la Valeur Sous-Jacente<sub>xy</sub>. La Valeur Sous-Jacente<sub>xy</sub> est calculée par référence au prix, cours, ou taux du Sous-Jacent ou (lorsqu'une combinaison de Sous-Jacent<sub>x</sub> et de Sous-Jacent<sub>y</sub> est spécifiée dans les Conditions Définitives applicables) au prix, cours, ou taux du Sous-Jacent<sub>x</sub> et du Sous-Jacent<sub>y</sub> au moment concerné, selon le cas. La valeur du Sous-Jacent (ou, le cas échéant, du Sous-Jacent<sub>x</sub> et du Sous-Jacent<sub>y</sub> concernés) sera utilisée dans la formule de ce calcul et peut affecter par conséquent la Détermination du Remboursement, sous réserve du Levier<sub>1</sub> et du Levier<sub>2</sub>, de la Marge, du Plafond et du Plancher.*

**2.1 Détermination du Remboursement**

- (a) La Détermination du Remboursement applicable à une Date de Détermination du Remboursement aux Titres pour lesquels un Remboursement Flottant Standard est applicable sera calculée à cette Date de Détermination du Remboursement de la manière suivante :

$$\text{Levier}_1 \times (\text{Min}(\text{Plafond}, \text{Max}(\text{Plancher}, \text{Levier}_2 \times \text{Valeur Sous-Jacente}_{xy} + \text{Marge})))$$

exprimé par un pourcentage.

- (b) La Détermination du Remboursement applicable à une Date de Détermination du Remboursement aux Titres pour lesquels un Remboursement Flottant Standard est applicable en tant que Détermination du Remboursement Général<sub>x</sub> pour les besoins d'une Modalité de Détermination du Coupon et du Remboursement Combinés sera calculé conformément à cette Modalité de Détermination du Coupon et du Remboursement Combinés et la Détermination du Remboursement déterminée conformément à la Modalité de Détermination du Remboursement Flottant Standard 2.1(a) sera utilisé dans la Modalité de Détermination du Coupon et du Remboursement Combinés concernée en tant que Détermination du Remboursement Général<sub>x</sub>.

**2.2 Observation Spécifiée**

Lorsque, concernant les présentes Modalités de Détermination du Remboursement du Coupon Flottant Standard, les Conditions Définitives applicables indiquent que l'option "Observation Spécifiée" est applicable relativement à la Valeur Sous-Jacente, les références dans les présentes Modalités de Détermination du Remboursement Flottant Standard à la "Valeur Sous-Jacente" (à l'exception de la

définition de ce terme au titre de la Modalité de Détermination du Remboursement Flottant Standard 2.3 (*Définitions et interprétations*) ci-dessous) seront réputées constituer des références à l'Observation Spécifiée applicable pour les besoins de la détermination de la Valeur Sous-Jacente du Sous-Jacent.

## 2.3 Définitions et interprétations

Pour les besoins de ces Modalités de Détermination du Remboursement Flottant Standard, les termes énumérés ci-dessous auront la signification suivante :

**Date d'Observation du Remboursement (*Redemption Observation Date*)** désigne, au titre d'une Date de Détermination du Remboursement, chaque date spécifiée comme telle dans les Conditions Définitives applicables ou alternativement chaque date tombant le nombre de Jours Ouvrés spécifié dans les Conditions Définitives applicables précédant immédiatement la Date de Détermination du Remboursement, chacune de ces dates étant réputée constituer une Date d'Observation pour les besoins des Modalités des Actifs concernées.

**Date de Détermination du Remboursement (*Redemption Determination Date*)** a la signification donnée à ce terme dans l'Annexe 9 (*Modalités des Méthodes de Remboursement*).

**Levier<sub>1</sub> (*Leverage<sub>1</sub>*)** ou **Levier<sub>2</sub> (*Leverage<sub>2</sub>*)** désigne le pourcentage ou le nombre spécifié comme tel dans les Conditions Définitives applicables. Afin d'éviter toute ambiguïté, ce chiffre peut avoir une valeur positive ou négative, ou dans le cas d'un nombre, être égal à un (1).

**Valeur Sous-Jacente (*Underlying Value*)** désigne, au titre d'une Date d'Observation du Remboursement ou d'un Timing Spécifié, selon le cas :

- (a) dans le cas d'un Sous-Jacent qui est une Marchandise/Matière Première, le Prix de Référence de Marchandise/Matière Première ;
- (b) dans le cas d'un Sous-Jacent qui est un Taux de Référence, le Niveau du Taux de Référence ;
- (c) dans le cas d'un Sous-Jacent qui est un Indice ou un Indice Propriétaire, le Niveau de l'Indice ;
- (d) dans le cas d'un Sous-Jacent qui est un Indice d'Inflation, le Niveau de l'Indice d'Inflation ;
- (e) dans le cas d'un Sous-Jacent qui est un Taux de Change, le taux de change ;
- (f) dans le cas d'un Sous-Jacent qui est un ETF, le Prix de Clôture de l'ETF ; ou
- (g) dans le cas d'un Sous-Jacent qui est une Action, le Cours de l'Action.

Afin d'éviter toute ambiguïté, il est précisé que la Valeur Sous-Jacente peut avoir une valeur positive, négative ou nulle et sera exprimée sans considération de la devise dans laquelle la Valeur Sous-Jacente est libellée (le cas échéant).

**Valeur Sous-Jacente<sub>xy</sub> (*Underlying Value<sub>xy</sub>*)** désigne :

- (a) la Valeur Sous-Jacente du Sous-Jacent ; ou
- (b) si une combinaison d'un Sous-Jacent<sub>x</sub> et d'un Sous-Jacent<sub>y</sub> est spécifiée comme étant applicable dans les Conditions Définitives applicables :
  - (i) la somme de la Valeur Sous-Jacente de ce Sous-Jacent<sub>x</sub> et de la Valeur Sous-Jacente de ce Sous-Jacent<sub>y</sub>, si "Addition" est spécifié dans les Conditions Définitives applicables comme la formule retenue pour la combinaison du Sous-Jacent<sub>x</sub> et du Sous-Jacent<sub>y</sub> ; ou

- (ii) la différence algébrique entre la Valeur Sous-Jacente de ce Sous-Jacent<sub>x</sub> et la Valeur Sous-Jacente de ce Sous-Jacent<sub>y</sub>, si "Soustraction" est spécifié dans les Conditions Définitives applicables comme la formule retenue pour la combinaison du Sous-Jacent<sub>x</sub> et du Sous-Jacent<sub>y</sub> ; ou
- (iii) le produit de la Valeur Sous-Jacente de ce Sous-Jacent<sub>x</sub> et de la Valeur Sous-Jacente de ce Sous-Jacent<sub>y</sub>, si "Multiplication" est spécifié dans les Conditions Définitives applicables comme la formule retenue pour la combinaison du Sous-Jacent<sub>x</sub> et du Sous-Jacent<sub>y</sub> ; ou
- (iv) le quotient de la Valeur Sous-Jacente de ce Sous-Jacent<sub>x</sub> et par la Valeur Sous-Jacente de ce Sous-Jacent<sub>y</sub>, si "Division" est spécifié dans les Conditions Définitives applicables comme la formule retenue pour la combinaison du Sous-Jacent<sub>x</sub> et du Sous-Jacent<sub>y</sub> ; ou
- (v) le résultat de la formule suivante basée sur la Valeur Sous-Jacente de ce Sous-Jacent<sub>x</sub> et la Valeur Sous-Jacente de ce Sous-Jacent<sub>y</sub>, si "Valeur Forward Globale" est spécifié dans les Conditions Définitives applicables comme la formule retenue pour la combinaison du Sous-Jacent<sub>x</sub> et du Sous-Jacent<sub>y</sub> :

$$\frac{\text{Niveau}_x \times \text{Valeur Sous-Jacente}_x - \text{Niveau}_y \times \text{Valeur Sous-Jacente}_y}{\text{Niveau}_x - \text{Niveau}_y}$$

où

"Valeur Sous-Jacente<sub>x</sub>" désigne la Valeur Sous-Jacente du Sous-Jacent<sub>x</sub> ;

"Valeur Sous-Jacente<sub>y</sub>" désigne la Valeur Sous-Jacente du Sous-Jacent<sub>y</sub> ;

"Niveau<sub>x</sub>" désigne le résultat de la formule ci-dessous :

$$\frac{1 - (1 + \text{Valeur Sous-Jacente}_x)^{-x}}{\text{Valeur Sous-Jacente}_x}$$

"Niveau<sub>y</sub>" désigne le résultat de la formule ci-dessous :

$$\frac{1 - (1 + \text{Valeur Sous-Jacente}_y)^{-y}}{\text{Valeur Sous-Jacente}_y}$$

x désigne le chiffre spécifié comme tel à cet effet dans les Conditions Définitives applicables ; et

y désigne le chiffre spécifié comme tel à cet effet dans les Conditions Définitives applicables.

**Modalités de Détermination du Coupon et du Remboursement Standard : Partie B :****Chapitre 3 : Remboursement "Strangle" Standard**

*Ce chapitre contient les modalités supplémentaires applicables aux Titres dont les Conditions Définitives applicables prévoient l'application d'un Remboursement "Strangle" Standard.*

*Les modalités exposées ci-dessous (les **Modalités de Détermination du Remboursement "Strangle" Standard**) s'appliquent aux Titres si les Conditions Définitives applicables prévoient l'application d'un Remboursement "Strangle" Standard (le **Remboursement "Strangle" Standard**). Ces Modalités de Détermination du Remboursement "Strangle" Standard s'appliquent sous réserve des ajouts qui pourront leur être apportés par les Conditions Définitives applicables.*

*Les termes commençant par des majuscules qui ne sont pas définis dans ces Modalités de Détermination du Remboursement "Strangle" Standard ou ailleurs dans les Modalités des Titres (y compris, sans caractère limitatif, la Modalité Définitions) auront la signification qui leur est donnée dans les Conditions Définitives applicables.*

**3 REMBOURSEMENT "STRANGLE" STANDARD**

*La Détermination du Remboursement est calculée à la Date de Détermination du Remboursement à partir de la valeur la plus faible entre (a) le Plafond et (b) la Valeur Absolue du résultat de la Marge additionnée à la somme de chaque produit de la Valeur Sous-Jacente<sub>i</sub> et du Levier<sub>i</sub>. La Valeur Sous-Jacente<sub>i</sub> est calculée par référence au prix, cours, ou taux Sous-Jacent<sub>i</sub> ou (lorsqu'une combinaison de Sous-Jacent<sub>ix</sub> et de Sous-Jacent<sub>iy</sub> est spécifiée dans les Conditions Définitives applicables) au prix, cours, ou taux du Sous-Jacent<sub>ix</sub> et du Sous-Jacent<sub>iy</sub> au moment concerné, selon le cas. La valeur des différents Sous-Jacents<sub>i</sub> chacune multipliée par le Levier concerné, sera utilisée dans la formule de ce calcul et chacun sera donc susceptible d'affecter la Détermination du Remboursement sous réserve de la Marge, de l'incidence de la prise en compte d'une Valeur Absolue dans la formule de calcul et du Plafond.*

**3.1 Détermination du Remboursement**

- (a) La Détermination du Remboursement applicable à une Date de Détermination du Remboursement aux Titres pour lesquels un Remboursement "Strangle" Standard est applicable sera calculée à cette Date de Détermination du Remboursement de la manière suivante :

$$\text{Min}(\text{Plafond}, \text{Valeur Absolue} (\text{Marge} + \sum (\text{Lever}_i \times \text{Valeur Sous-Jacente}_i)))$$

exprimé par un pourcentage.

- (b) La Détermination du Remboursement applicable à une Date de Détermination du Remboursement aux Titres pour lesquels un Remboursement "Strangle" Standard est applicable en tant que Détermination du Remboursement Général<sub>x</sub> pour les besoins d'une Modalité de Détermination du Coupon et du Remboursement Combinés sera calculé conformément à cette Modalité de Détermination du Coupon et du Remboursement Combinés et la Détermination du Remboursement déterminée conformément à la Modalité de Détermination du Remboursement "Strangle" Standard 3.1(a) sera utilisé dans la Modalité de Détermination du Coupon et du Remboursement Combinés concernée en tant que Détermination du Remboursement Général<sub>x</sub>.

**3.2 Observation Spécifiée**

Lorsque, concernant les présentes Modalités de Détermination du Remboursement "Strangle" Standard, les Conditions Définitives applicables indiquent que l'option "Observation Spécifiée" est applicable relativement à toute Valeur Sous-Jacente<sub>i</sub>, les références dans les présentes Modalités de Détermination du Remboursement "Strangle" Standard à la "Valeur Sous-Jacente" (à l'exception de la

définition de ce terme au titre de la Modalité de Détermination du Remboursement "Strangle" Standard 3.3 (*Définitions et interprétations*) ci-dessous) seront réputées constituer des références à l'Observation Spécifiée applicable pour les besoins de la détermination de la Valeur Sous-Jacente.

### 3.3 Définitions et interprétations

Pour les besoins de ces Modalités de Détermination du Remboursement "Strangle" Standard, les termes énumérés ci-dessous auront la signification suivante :

$\Sigma$  désigne la somme des valeurs qui suivent entre parenthèses.

$\Sigma(\text{Levier}_i \times \text{Valeur Sous-Jacente}_i)$  désigne la somme de chaque produit du  $\text{Levier}_i$  et de la Valeur Sous-Jacente<sub>i</sub> pour chaque  $i$ .

**Date d'Observation du Remboursement (*Redemption Observation Date*)** désigne, au titre d'une Date de Détermination du Remboursement, chaque date spécifiée comme telle dans les Conditions Définitives applicables ou alternativement chaque date tombant le nombre de Jours Ouvrés spécifié dans les Conditions Définitives applicables précédant immédiatement la Date de Détermination du Remboursement, chacune de ces dates étant réputée constituer une Date d'Observation pour les besoins des Modalités des Actifs concernées.

**Date de Détermination du Remboursement (*Redemption Determination Date*)** a la signification donnée à ce terme dans l'Annexe 9 (*Modalités des Méthodes de Remboursement*).

**Levier<sub>i</sub> (*Leverage<sub>i</sub>*)** désigne le pourcentage ou le nombre spécifié comme tel dans les Conditions Définitives applicables et correspondant au Sous-Jacent<sub>i</sub> concerné (ou, le cas échéant, relativement aux Sous-Jacent<sub>ix</sub> et Sous-Jacent<sub>iy</sub> concernés). Afin d'éviter toute ambiguïté, ces leviers peuvent avoir une valeur positive ou négative ou, dans le cas d'un nombre, être égal à un (1).

**Sous-Jacent<sub>i</sub> (*Underlying<sub>i</sub>*)** désigne chaque Sous-Jacent correspondant à un  $i$  tel que spécifié dans les Conditions Définitives applicables. Afin d'éviter toute ambiguïté, il est précisé que tous les Sous-Jacent<sub>i</sub> et, le cas échéant, tous les Sous-Jacent<sub>ix</sub> et tous les Sous-Jacent<sub>iy</sub>, constituent ensemble un Panier ou un Panier d'Actifs Multiples, selon le cas (tels que définis dans les Modalités des Actifs applicables).

**Sous-Jacent<sub>ix</sub> (*Underlying<sub>ix</sub>*)** ou **Sous-Jacent<sub>iy</sub> (*Underlying<sub>iy</sub>*)** désigne un Sous-Jacent affecté de l'indice "x" ou un Sous-Jacent affecté de l'indice "y", et correspondant à un  $i$ , spécifié en tant que tel dans les Conditions Définitives applicables. Afin d'éviter toute ambiguïté, il est précisé que tous les Sous-Jacent<sub>ix</sub>, tous les Sous-Jacent<sub>iy</sub> et (le cas échéant) tous les Sous-Jacent<sub>i</sub> constituent ensemble un Panier ou un Panier d'Actifs Multiples, selon le cas (tels que définis dans les Modalités des Actifs applicables).

**Valeur Absolue (*Absolute Value*)** désigne s'agissant d'un nombre, sa valeur non négative sans avoir égard à son signe. À titre d'exemple, la Valeur Absolue de - 10 est 10.

**Valeur Sous-Jacente (*Underlying Value*)** désigne, au titre d'une Date d'Observation du Remboursement ou d'un Timing Spécifié, selon le cas :

- (a) dans le cas d'un Sous-Jacent qui est une Marchandise/Matière Première, le Prix de Référence de Marchandise/Matière Première ;
- (b) dans le cas d'un Sous-Jacent qui est un Taux de Référence, le Niveau du Taux de Référence ;
- (c) dans le cas d'un Sous-Jacent qui est un Indice ou un Indice Propriétaire, le Niveau de l'Indice ;

- (d) dans le cas d'un Sous-Jacent qui est un Indice d'Inflation, le Niveau de l'Indice d'Inflation ;
- (e) dans le cas d'un Sous-Jacent qui est un Taux de Change, le taux de change ;
- (f) dans le cas d'un Sous-Jacent qui est un ETF, le Prix de Clôture de l'ETF ; ou
- (g) dans le cas d'un Sous-Jacent qui est une Action, le Cours de l'Action.

Afin d'éviter toute ambiguïté, il est précisé que la Valeur Sous-Jacente peut avoir une valeur positive, négative ou nulle et sera exprimée sans considération de la devise dans laquelle la Valeur Sous-Jacente est libellée (le cas échéant).

**Valeur Sous-Jacente<sub>i</sub> (Underlying Value<sub>i</sub>)** désigne :

- (a) la Valeur Sous-Jacente du Sous-Jacent<sub>i</sub> ; ou
- (b) si une combinaison d'un Sous-Jacent<sub>ix</sub> et d'un Sous-Jacent<sub>iy</sub> est spécifiée comme étant applicable dans les Conditions Définitives applicables pour le même i :
  - (i) la somme de la Valeur Sous-Jacente de ce Sous-Jacent<sub>ix</sub> et de la Valeur Sous-Jacente de ce Sous-Jacent<sub>iy</sub>, si "Addition" est spécifié dans les Conditions Définitives applicables comme la formule retenue pour la combinaison du Sous-Jacent<sub>ix</sub> et du Sous-Jacent<sub>iy</sub> ; ou
  - (ii) la différence algébrique entre la Valeur Sous-Jacente de ce Sous-Jacent<sub>ix</sub> et la Valeur Sous-Jacente de ce Sous-Jacent<sub>iy</sub>, si "Soustraction" est spécifié dans les Conditions Définitives applicables comme la formule retenue pour la combinaison du Sous-Jacent<sub>ix</sub> et du Sous-Jacent<sub>iy</sub> ; ou
  - (iii) le produit de la Valeur Sous-Jacente de ce Sous-Jacent<sub>ix</sub> et de la Valeur Sous-Jacente de ce Sous-Jacent<sub>iy</sub>, si "Multiplication" est spécifié dans les Conditions Définitives applicables comme la formule retenue pour la combinaison du Sous-Jacent<sub>ix</sub> et du Sous-Jacent<sub>iy</sub> ; ou
  - (iv) le quotient de la Valeur Sous-Jacente de ce Sous-Jacent<sub>ix</sub> et par la Valeur Sous-Jacente de ce Sous-Jacent<sub>iy</sub>, si "Division" est spécifié dans les Conditions Définitives applicables comme la formule retenue pour la combinaison du Sous-Jacent<sub>ix</sub> et du Sous-Jacent<sub>iy</sub> ; ou
  - (iv) le résultat de la formule suivante basée sur la Valeur Sous-Jacente de ce Sous-Jacent<sub>ix</sub> et la Valeur Sous-Jacente de ce Sous-Jacent<sub>iy</sub>, si "Valeur Forward Globale" est spécifié dans les Conditions Définitives applicables comme la formule retenue pour la combinaison du Sous-Jacent<sub>ix</sub> et du Sous-Jacent<sub>iy</sub>

$$\frac{\text{Niveau}_x \times \text{Valeur Sous-Jacente}_{ix} - \text{Niveau}_y \times \text{Valeur Sous-Jacente}_{iy}}{\text{Niveau}_x - \text{Niveau}_y}$$

où

"Valeur Sous-Jacente<sub>ix</sub>" désigne la Valeur Sous-Jacente du Sous-Jacent<sub>ix</sub>

"Valeur Sous-Jacente<sub>iy</sub>" désigne la Valeur Sous-Jacente du Sous-Jacent<sub>iy</sub>

"Niveau<sub>x</sub>" désigne le résultat de la formule ci-dessous :

$$\frac{1 - (1 + \text{Valeur Sous-Jacente}_{ix})^{-x}}{\text{Valeur Sous-Jacente}_{ix}}$$

"Niveau<sub>y</sub>" désigne le résultat de la formule ci-dessous :

$$\frac{1 - (1 + \text{Valeur Sous} - \text{Jacente}_{iy})^{-y}}{\text{Valeur Sous} - \text{Jacente}_{iy}}$$

x désigne le chiffre spécifié comme tel à cet effet dans les Conditions Définitives applicables

y désigne le chiffre spécifié comme tel à cet effet dans les Conditions Définitives applicables.



## Modalités de Détermination du Coupon et du Remboursement Standard : Partie B :

### Chapitre 4 : Remboursement Participation Standard

*Ce chapitre contient les modalités supplémentaires applicables aux Titres dont les Conditions Définitives applicables prévoient l'application d'un Remboursement Participation Standard.*

*Les modalités exposées ci-dessous (les **Modalités de Détermination du Remboursement Participation Standard**) s'appliquent aux Titres si les Conditions Définitives applicables prévoient l'application d'un Remboursement Participation Standard (le **Remboursement Participation Standard**). Ces Modalités de Détermination du Remboursement Participation Standard s'appliquent sous réserve des ajouts qui pourront leur être apportés par les Conditions Définitives applicables.*

*Les termes commençant par des majuscules qui ne sont pas définis dans ces Modalités de Détermination du Remboursement Participation Standard ou ailleurs dans les Modalités des Titres (y compris, sans caractère limitatif, la Modalité Définitions) auront la signification qui leur est donnée dans les Conditions Définitives applicables.*

#### 4 REMBOURSEMENT PARTICIPATION STANDARD

*La Détermination du Remboursement est calculée à la Date de Détermination du Remboursement à partir de la valeur la plus faible entre (a) le Plafond et (b) la valeur la plus élevée entre (i) le Plancher et (ii) le Levier multiplié par la somme de la Marge et du résultat du Sous-Jacent<sub>Observation1</sub> divisée par le Sous-Jacent<sub>Observation2</sub>. Le Sous-Jacent<sub>Observation2</sub> reflète une valeur spécifiée ou la Valeur Sous-Jacente<sub>xy</sub> à la Date d'Observation Sous-Jacente<sub>1</sub> et le Sous-Jacent<sub>Observation1</sub> reflète une valeur spécifiée ou la Valeur Sous-Jacente<sub>xy</sub> à la Date d'Observation Sous-Jacente<sub>1</sub>. La Valeur Sous-Jacente<sub>xy</sub> est calculée par référence au prix, cours, ou taux du Sous-Jacent ou (lorsqu'une combinaison de Sous-Jacent<sub>x</sub> et de Sous-Jacent<sub>y</sub> est spécifiée dans les Conditions Définitives applicables) au prix, cours, ou taux du Sous-Jacent<sub>x</sub> et du Sous-Jacent<sub>y</sub> au moment concerné, selon le cas. La valeur du Sous-Jacent (ou, le cas échéant, du Sous-Jacent<sub>x</sub> et du Sous-Jacent<sub>y</sub>) observée sur chacun des jours concernés peut donc être utilisée dans la formule de ce calcul et peut affecter par conséquent la Détermination du Remboursement sous réserve du Levier, de la Marge, du Plancher et du Plafond.*

##### 4.1 Détermination du Remboursement

- (a) La Détermination du Remboursement applicable à une Date de Détermination du Remboursement aux Titres pour lesquels un Remboursement Participation Standard est applicable sera calculée à cette Date de Détermination du Remboursement de la manière suivante :

$$\text{Min}(\text{Plafond}, \text{Max}(\text{Plancher}, \text{Levier} \times (\frac{\text{Sous-Jacent}_{\text{Observation1}}}{\text{Sous-Jacent}_{\text{Observation2}}} + \text{Marge})))$$

exprimé par un pourcentage.

- (b) La Détermination du Remboursement applicable à une Date de Détermination du Remboursement aux Titres pour lesquels un Remboursement Participation Standard est applicable en tant que Détermination du Remboursement Général<sub>x</sub> pour les besoins d'une Modalité de Détermination du Coupon et du Remboursement Combinés sera calculé conformément à cette Modalité de Détermination du Coupon et du Remboursement Combinés et la Détermination du Remboursement déterminée conformément à la Modalité de Détermination du Remboursement Participation Standard 4.1(a) sera utilisé dans la Modalité de Détermination du Coupon et du Remboursement Combinés concernée en tant que Détermination du Remboursement Général<sub>x</sub>.

## 4.2 Observation Spécifiée

Lorsque, concernant les présentes Modalités de Détermination du Remboursement Participation Standard, les Conditions Définitives applicables indiquent que l'option "Observation Spécifiée" est applicable relativement au Sous-Jacent<sub>Observation1</sub> et/ou au Sous-Jacent<sub>Observation2</sub>, les références dans les présentes Modalités de Détermination du Remboursement Participation Standard à la "Valeur Sous-Jacente" (à l'exception de la définition de ce terme au titre de la Modalité de Détermination du Remboursement Participation Standard 4.3 (*Définitions et interprétations*) ci-dessous) seront réputées constituer des références à l'Observation Spécifiée applicable pour les besoins de la détermination du Sous-Jacent<sub>Observation1</sub> et/ou du Sous-Jacent<sub>Observation2</sub>.

## 4.3 Définitions et interprétations

Pour les besoins de ces Modalités de Détermination du Remboursement Participation Standard, les termes énumérés ci-dessous auront la signification suivante :

**Date d'Observation du Remboursement (*Redemption Observation Date*)** désigne une Date d'Observation Sous-Jacente<sub>1</sub> ou une Date d'Observation Sous-Jacente<sub>2</sub>.

**Date d'Observation Sous-Jacente<sub>1</sub> (*Underlying Observation Date<sub>1</sub>*)** ou **Date d'Observation Sous-Jacente<sub>2</sub> (*Underlying Observation Date<sub>2</sub>*)** désigne, au titre d'une Date de Détermination du Remboursement, chaque date spécifiée comme telle dans les Conditions Définitives applicables, ce qui peut inclure, sans caractère limitatif : chaque date tombant le nombre de Jours Ouvrés spécifié dans les Conditions Définitives applicables précédant immédiatement la Date de Détermination du Remboursement, (b) pour les besoins du calcul du Montant de Remboursement Anticipé, la date tombant le nombre de Jours Ouvrés indiqué dans les Conditions Définitives applicables avant la Date de Remboursement Anticipé ou (c) chaque date tombant le nombre de Jours Ouvrés spécifié dans les Conditions Définitives applicables précédant ou suivant (comme spécifié dans les Conditions Définitives applicables, immédiatement (i) dans le cas des Titres à Remboursement Echelonné, la Date de Remboursement Echelonné immédiatement précédente ou (ii) dans le cas de tous les autres Titres, la Date d'Émission, chacune de ces dates étant réputée constituer une Date d'Observation pour les besoins des Modalités des Actifs applicables.

**Date de Détermination du Remboursement (*Redemption Determination Date*)** a la signification donnée à ce terme dans l'Annexe 9 (*Modalités des Méthodes de Remboursement*).

**Valeur Sous-Jacente (*Underlying Value*)** désigne, au titre d'une Date d'Observation du Remboursement ou d'un Timing Spécifié, selon le cas :

- (a) dans le cas d'un Sous-Jacent qui est une Marchandise/Matière Première, le Prix de Référence de Marchandise/Matière Première ;
- (b) dans le cas d'un Sous-Jacent qui est un Taux de Référence, le Niveau du Taux de Référence ;
- (c) dans le cas d'un Sous-Jacent qui est un Indice ou un Indice Propriétaire, le Niveau de l'Indice ;
- (d) dans le cas d'un Sous-Jacent qui est un Indice d'Inflation, le Niveau de l'Indice d'Inflation ;
- (e) dans le cas d'un Sous-Jacent qui est un Taux de Change, le taux de change ;
- (f) dans le cas d'un Sous-Jacent qui est un ETF, le Prix de Clôture de l'ETF ; ou
- (g) dans le cas d'un Sous-Jacent qui est une Action, le Cours de l'Action.

Afin d'éviter toute ambiguïté, il est précisé que la Valeur Sous-Jacente peut avoir une valeur positive, négative ou nulle et sera exprimée sans considération de la devise dans laquelle la Valeur Sous-Jacente est libellée (le cas échéant).

**Valeur Sous-Jacente<sub>xy</sub> (*Underlying Value<sub>xy</sub>*)** désigne :

- (a) la Valeur Sous-Jacente du Sous-Jacent<sub>x</sub> ; ou
- (b) si une combinaison d'un Sous-Jacent<sub>x</sub> et d'un Sous-Jacent<sub>y</sub> est spécifiée comme étant applicable dans les Conditions Définitives applicables :
  - (i) la somme de la Valeur Sous-Jacente de ce Sous-Jacent<sub>x</sub> et de la Valeur Sous-Jacente de ce Sous-Jacent<sub>y</sub>, si "Addition" est spécifié dans les Conditions Définitives applicables comme la formule retenue pour la combinaison du Sous-Jacent<sub>x</sub> et du Sous-Jacent<sub>y</sub> ; ou
  - (ii) la différence algébrique entre la Valeur Sous-Jacente de ce Sous-Jacent<sub>x</sub> et la Valeur Sous-Jacente de ce Sous-Jacent<sub>y</sub>, si "Soustraction" est spécifié dans les Conditions Définitives applicables comme la formule retenue pour la combinaison du Sous-Jacent<sub>x</sub> et du Sous-Jacent<sub>y</sub> ; ou
  - (iii) le produit de la Valeur Sous-Jacente de ce Sous-Jacent<sub>x</sub> et de la Valeur Sous-Jacente de ce Sous-Jacent<sub>y</sub>, si "Multiplication" est spécifié dans les Conditions Définitives applicables comme la formule retenue pour la combinaison du Sous-Jacent<sub>x</sub> et du Sous-Jacent<sub>y</sub> ; ou
  - (iv) le quotient de la Valeur Sous-Jacente de ce Sous-Jacent<sub>x</sub> et par la Valeur Sous-Jacente de ce Sous-Jacent<sub>y</sub>, si "Division" est spécifié dans les Conditions Définitives applicables comme la formule retenue pour la combinaison du Sous-Jacent<sub>x</sub> et du Sous-Jacent<sub>y</sub> ; ou
  - (v) le résultat de la formule suivante basée sur la Valeur Sous-Jacente de ce Sous-Jacent<sub>x</sub> et la Valeur Sous-Jacente de ce Sous-Jacent<sub>y</sub>, si "Valeur Forward Globale" est spécifié dans les Conditions Définitives applicables comme la formule retenue pour la combinaison du Sous-Jacent<sub>x</sub> et du Sous-Jacent<sub>y</sub> :

$$\frac{\text{Niveau}_x \times \text{Valeur Sous-Jacente}_x - \text{Niveau}_y \times \text{Valeur Sous-Jacente}_y}{\text{Niveau}_x - \text{Niveau}_y}$$

où

"Valeur Sous-Jacente<sub>x</sub>" désigne la Valeur Sous-Jacente du Sous-Jacent<sub>x</sub> ;

"Valeur Sous-Jacente<sub>y</sub>" désigne la Valeur Sous-Jacente du Sous-Jacent<sub>y</sub> ;

"Niveau<sub>x</sub>" désigne le résultat de la formule ci-dessous :

$$\frac{1 - (1 + \text{Valeur Sous-Jacente}_x)^{-x}}{\text{Valeur Sous-Jacente}_x}$$

"Niveau<sub>y</sub>" désigne le résultat de la formule ci-dessous :

$$\frac{1 - (1 + \text{Valeur Sous-Jacente}_y)^{-y}}{\text{Valeur Sous-Jacente}_y}$$

x désigne le chiffre spécifié comme tel à cet effet dans les Conditions Définitives applicables ; et

y désigne le chiffre spécifié comme tel à cet effet dans les Conditions Définitives applicables.

**Sous-Jacent<sub>Observation1</sub>** (*Underlying<sub>Observation1</sub>*) désigne (a) le niveau, pourcentage, prix, chiffre ou montant indiqué dans les Conditions Définitives applicables ou (b) la Valeur Sous-Jacente<sub>xy</sub> observée à la Date d'Observation Sous-Jacente<sub>1</sub> ou, lorsque que les Conditions Définitives applicables précisent que le Sous-Jacent<sub>Observation1</sub> est déterminé par référence à une Observation Spécifiée, la Valeur Sous-Jacente<sub>xy</sub> calculée à la Modalité de Détermination du Remboursement Participation Standard 4.2 (*Observation Spécifiée*) ci-dessus.

**Sous-Jacent<sub>Observation2</sub>** (*Underlying<sub>Observation2</sub>*) désigne (a) le niveau, pourcentage, prix, chiffre ou montant indiqué dans les Conditions Définitives applicables ou (b) la Valeur Sous-Jacente<sub>xy</sub> observée à la Date d'Observation Sous-Jacente<sub>2</sub> ou, lorsque que les Conditions Définitives applicables précisent que le Sous-Jacent<sub>Observation2</sub> est déterminé par référence à une Observation Spécifiée, la Valeur Sous-Jacente<sub>xy</sub> calculée conformément à la Modalité de Détermination du Remboursement Participation Standard 4.2 (*Observation Spécifiée*) ci-dessous.

**Modalités de Détermination du Coupon et du Remboursement Standard : Partie B :****Chapitre 5 : Remboursement Panier Participation Standard**

*Ce chapitre contient les modalités supplémentaires applicables aux Titres dont les Conditions Définitives applicables prévoient l'application d'un Remboursement Panier Participation Standard.*

*Les modalités exposées ci-dessous (les **Modalités de Détermination du Remboursement Panier Participation Standard**) s'appliquent aux Titres si les Conditions Définitives applicables prévoient l'application d'un Remboursement Panier Participation Standard (le **Remboursement Panier Participation Standard**). Ces Modalités de Détermination du Remboursement Panier Participation Standard s'appliquent sous réserve des ajouts qui pourront leur être apportés par les Conditions Définitives applicables.*

*Les termes commençant par des majuscules qui ne sont pas définis dans ces Modalités de Détermination du Remboursement Panier Participation Standard ou ailleurs dans les Modalités des Titres (y compris, sans caractère limitatif, la Modalité Définitions) auront la signification qui leur est donnée dans les Conditions Définitives applicables.*

**5 REMBOURSEMENT PANIER PARTICIPATION STANDARD**

*La Détermination du Remboursement à la Date de Détermination du Remboursement est calculé à partir de la plus faible valeur entre (a) le Plafond et (b) la valeur la plus élevée entre (i) le Plancher et (ii) le Levier Global multiplié par le résultat de la Marge ajoutée au résultat de la Valeur du Panier<sub>1</sub> divisée par la Valeur du Panier<sub>2</sub>. La Valeur du Panier<sub>2</sub> correspond à la Valeur du Panier observée pour la Date d'Observation Sous-Jacente<sub>2</sub>. La Valeur du Panier<sub>1</sub> correspond à la Valeur du Panier observée pour la Date d'Observation Sous-Jacente<sub>1</sub>. La Valeur du Panier à une Date d'Observation du Remboursement est la somme de chaque produit du Levier<sub>i</sub> et de la Valeur Sous-Jacente de chaque Sous-Jacent<sub>i</sub> observée à cette Date d'Observation du Remboursement, la Valeur Sous-Jacente étant calculée par référence au prix, cours, ou taux du Sous-Jacent au moment concerné. La somme de la valeur de chacun des différents Sous-Jacents observée sur chacun des jours concernés sera utilisée dans la formule de ce calcul et affectera par conséquent la Détermination du Remboursement sous réserve du Levier Global, de la Marge, du Plafond et du Plancher.*

**5.1 Détermination du Remboursement**

- (a) La Détermination du Remboursement applicable à une Date de Détermination du Remboursement aux Titres pour lesquels un Remboursement Panier Participation Standard est applicable sera calculée à cette Date de Détermination du Remboursement de la manière suivante :

$$\text{Min}(\text{Plafond}, \text{Max} \left( \text{Plancher}, \text{Levier Global} \times \left( \frac{\text{Valeur du Panier}_1}{\text{Valeur du Panier}_2} + \text{Marge} \right) \right))$$

exprimé par un pourcentage.

- (b) La Détermination du Remboursement applicable à une Date de Détermination du Remboursement aux Titres pour lesquels un Remboursement Panier Participation Standard est applicable en tant que Détermination du Remboursement Général<sub>x</sub> pour les besoins d'une Modalité de Détermination du Coupon et du Remboursement Combinés sera calculé conformément à cette Modalité de Détermination du Coupon et du Remboursement Combinés et la Détermination du Remboursement déterminée conformément à la Modalité de Détermination du Remboursement Panier Participation Standard 5.1(a) sera utilisé dans la Modalité de Détermination du Coupon et du Remboursement Combinés concernée en tant que Détermination du Remboursement Général<sub>x</sub>.

## 5.2 Observation Spécifiée

Lorsque, concernant les présentes Modalités de Détermination du Remboursement Panier Participation Standard, les Conditions Définitives applicables indiquent que l'option "Observation Spécifiée" est applicable à tout Sous-Jacent du Panier relativement à la Valeur du Panier<sub>1</sub> et/ou la Valeur du Panier<sub>2</sub>, les références dans les présentes Modalités de Détermination du Remboursement Panier Participation Standard à la "Valeur Sous-Jacente" (à l'exception de la définition de ce terme au titre de la Modalité de Détermination du Remboursement Panier Participation Standard 5.3 (*Définitions et interprétations*) ci-dessous) seront réputées constituer des références à l'Observation Spécifiée applicable pour les besoins de la détermination de la Valeur Sous-Jacente d'un tel Sous-Jacent relativement à la Valeur du Panier<sub>1</sub> et/ou la Valeur du Panier<sub>2</sub>.

## 5.3 Définitions et interprétations

Pour les besoins de ces Modalités de Détermination du Remboursement Panier Participation Standard, les termes énumérés ci-dessous auront la signification suivante :

$\Sigma$  désigne la somme des valeurs qui suivent entre parenthèses.

$\Sigma (\text{Lever}_i \times \text{Valeur Sous-Jacente}_i)$  désigne la somme de chaque produit du  $\text{Lever}_i$  et de la Valeur Sous-Jacente<sub>i</sub> pour chaque  $i$ .

**Date d'Observation du Remboursement (*Redemption Observation Date*)** désigne, une Date d'Observation Sous-Jacente<sub>1</sub> ou une Date d'Observation Sous-Jacente<sub>2</sub>.

**Date d'Observation Sous-Jacente (*Underlying Observation Date*)** signifie, relativement à un Sous-Jacent et à une Date d'Observation du Remboursement, chaque date spécifiée comme telle dans les Conditions Définitives applicables et chacune de ces dates sera réputée constituer une 'Date d'Observation' pour les besoins des Modalités des Actifs.

**Date d'Observation Sous-Jacente<sub>1</sub> (*Underlying Observation Date<sub>1</sub>*)** ou **Date d'Observation Sous-Jacente<sub>2</sub> (*Underlying Observation Date<sub>2</sub>*)** désigne, au titre d'une Date de Détermination du Remboursement, chaque date spécifiée comme telle dans les Conditions Définitives applicables, ce qui peut inclure, sans caractère limitatif : chaque date tombant le nombre de Jours Ouvrés spécifié dans les Conditions Définitives applicables précédant immédiatement la Date de Détermination du Remboursement, (b) pour les besoins du calcul du Montant de Remboursement Anticipé, la date tombant le nombre de Jours Ouvrés indiqué dans les Conditions Définitives applicables avant la Date de Remboursement Anticipé ou (c) chaque date tombant le nombre de Jours Ouvrés spécifié dans les Conditions Définitives applicables précédant ou suivant (comme spécifié dans les Conditions Définitives applicables, immédiatement (i) dans le cas des Titres à Remboursement Echelonné, la Date de Remboursement Echelonné immédiatement précédente ou (ii) dans le cas de tous les autres Titres, la Date d'Émission, chacune de ces dates étant réputée constituer une Date d'Observation pour les besoins des Modalités des Actifs applicables.

**Date de Détermination du Remboursement (*Redemption Determination Date*)** a la signification donnée à ce terme dans l'Annexe 9 (*Modalités des Méthodes de Remboursement*).

**Lever<sub>i</sub> (*Leverage<sub>i</sub>*)** désigne le pourcentage ou le nombre spécifié comme tel dans les Conditions Définitives applicables et correspondant au Sous-Jacent concerné. Afin d'éviter toute ambiguïté, ces leviers peuvent avoir une valeur positive ou négative ou, dans le cas d'un nombre, être égal à un (1).

**Sous-Jacent<sub>i</sub> (*Underlying<sub>i</sub>*)**, désigne un Sous-Jacent correspondant au nombre  $i$  tel que spécifié dans les Conditions Définitives applicables. Afin d'éviter toute ambiguïté, tous les Sous-Jacent<sub>i</sub> constituent

ensemble un Panier ou un Panier d'Actifs Multiples, selon le cas (tels que définis dans les Modalités des Actifs applicables).

**Valeur du Panier (*Basket Value*)** désigne, au titre d'une Date d'Observation du Remboursement, ou d'un Timing Spécifié, selon le cas,  $\sum (\text{Lever}_i \times \text{Valeur Sous-Jacente}_i)$  à cette date, étant précisé que pour une Date d'Observation du Remboursement, la Valeur Sous-Jacente<sub>i</sub> est déterminée relativement aux Dates d'Observation Sous-Jacentes correspondantes.

**Valeur du Panier<sub>1</sub> (*Basket Value<sub>1</sub>*)** désigne (i) le niveau, pourcentage, nombre, prix ou montant indiqué dans les Conditions Définitives applicables ou (ii) la Valeur du Panier à la Date d'Observation Sous-Jacente<sub>1</sub>.

**Valeur du Panier<sub>2</sub> (*Underlying Value<sub>2</sub>*)** désigne (i) le niveau, pourcentage, nombre, prix ou montant indiqué dans les Conditions Définitives applicables ou (ii) la Valeur du Panier à la Date d'Observation Sous-Jacente<sub>2</sub>.

**Valeur Sous-Jacente (*Underlying Value*)** désigne, au titre d'une Date d'Observation Sous-Jacente ou d'un Timing Spécifié, selon le cas :

- (a) dans le cas d'un Sous-Jacent qui est une Marchandise/Matière Première, le Prix de Référence de Marchandise/Matière Première ;
- (b) dans le cas d'un Sous-Jacent qui est un Taux de Référence, le Niveau du Taux de Référence ;
- (c) dans le cas d'un Sous-Jacent qui est un Indice ou un Indice Propriétaire, le Niveau de l'Indice ;
- (d) dans le cas d'un Sous-Jacent qui est un Indice d'Inflation, le Niveau de l'Indice d'Inflation ;
- (e) dans le cas d'un Sous-Jacent qui est un Taux de Change, le taux de change ;
- (f) dans le cas d'un Sous-Jacent qui est un ETF, le Prix de Clôture de l'ETF ; ou
- (g) dans le cas d'un Sous-Jacent qui est une Action, le Cours de l'Action.

Afin d'éviter toute ambiguïté, il est précisé que la Valeur Sous-Jacente peut avoir une valeur positive, négative ou nulle et sera exprimée sans considération de la devise dans laquelle la Valeur Sous-Jacente est libellée (le cas échéant).

**Valeur Sous-Jacente<sub>i</sub> (*Underlying Value<sub>i</sub>*)** désigne la Valeur Sous-Jacente du Sous-Jacent<sub>i</sub>.

**Modalités de Détermination du Coupon et du Remboursement Standard: Partie B :****Chapitre 6 : Remboursement Digital Fixe Multiple Standard**

*Ce chapitre contient les modalités supplémentaires applicables aux Titres dont les Conditions Définitives applicables prévoient l'application d'un Remboursement Digital Fixe Multiple Standard.*

*Les modalités exposées ci-dessous (les **Modalités de Détermination du Remboursement Digital Fixe Multiple Standard**) s'appliquent aux Titres si les Conditions Définitives applicables prévoient l'application d'un Remboursement Digital Fixe Multiple Standard (le **Remboursement Digital Fixe Multiple Standard**). Ces Modalités de Détermination du Remboursement Digital Fixe Multiple Standard s'appliquent sous réserve des ajouts qui pourront leur être apportés par les Conditions Définitives applicables.*

*Les termes commençant par des majuscules qui ne sont pas définis dans ces Modalités de Détermination du Remboursement Digital Fixe Multiple Standard ou ailleurs dans les Modalités des Titres (y compris, sans caractère limitatif, la Modalité Définitions) auront la signification qui leur est donnée dans les Conditions Définitives applicables.*

**6 REMBOURSEMENT DIGITAL FIXE MULTIPLE STANDARD**

*La Détermination du Remboursement est égale à un pourcentage fixe calculé à la Date de Détermination du Remboursement qui varie selon que la Valeur Sous-Jacente<sub>xy</sub> est comprise dans l'une des fourchettes de Valeurs Sous-Jacentes<sub>xy</sub> spécifiées dans les Conditions Définitives applicables ou selon celle(s) de ces fourchettes de Valeurs Sous-Jacentes<sub>xy</sub> spécifiées dans les Conditions Définitives applicables dans la(les)quelle(s) la Valeur Sous-Jacente<sub>xy</sub> est comprise à l'une quelconque ou, selon le cas, à chacune, des Dates d'Observation du Remboursement concernées tombant dans la Période d'Observation du Remboursement concernée. La Valeur Sous-Jacente<sub>xy</sub> est calculée par référence au prix, cours, ou taux du Sous-Jacent ou (lorsqu'une combinaison de Sous-Jacent<sub>x</sub> et de Sous-Jacent<sub>y</sub> est spécifiée dans les Conditions Définitives applicables) au prix, cours, ou taux du Sous-Jacent<sub>x</sub> et du Sous-Jacent<sub>y</sub> au moment concerné, selon le cas. La valeur du Sous-Jacent affectera par conséquent le pourcentage utilisé pour le calcul de la Détermination du Remboursement applicable aux Titres.*

**6.1 Détermination du Remboursement**

- (a) La Détermination du Remboursement applicable pour une Date de Détermination du Remboursement aux Titres pour lesquels un Remboursement Digital Fixe Multiple Standard est applicable sera calculée à cette Date de Détermination du Remboursement de la manière suivante :
  - (i) lorsque la Valeur Sous-Jacente est comprise dans la Fourchette<sub>A</sub>, si les Conditions Définitives applicables prévoient l'application de la clause "Toutes Dates", à une quelconque Date d'Observation du Remboursement comprise dans la Période d'Observation du Remboursement, ou si les Conditions Définitives applicables prévoient l'application de la clause "Dates Indiquées", à chaque Date d'Observation du Remboursement comprise dans la Période d'Observation du Remboursement, il sera égal au Pourcentage Fixe<sub>A</sub>, ou
  - (ii) lorsque la Valeur Sous-Jacente est comprise dans la Fourchette<sub>B</sub>, si les Conditions Définitives applicables prévoient l'application de la clause "Toutes Dates", à une quelconque Date d'Observation du Remboursement comprise dans la Période d'Observation du Remboursement, ou si les Conditions Définitives applicables prévoient l'application de la clause "Dates Indiquées", à chaque Date d'Observation du Remboursement comprise dans la Période d'Observation du Remboursement, il sera égal au Pourcentage Fixe<sub>B</sub>, ou



- (iii) lorsque la Valeur Sous-Jacente est comprise dans la Fourchette<sub>C</sub>, si les Conditions Définitives applicables prévoient l'application de la clause "Toutes Dates", à une quelconque Date d'Observation du Remboursement comprise dans la Période d'Observation du Remboursement, ou si les Conditions Définitives applicables prévoient l'application de la clause "Dates Indiquées", à chaque Date d'Observation du Remboursement comprise dans la Période d'Observation du Remboursement, il sera égal au Pourcentage Fixe<sub>C</sub>; ou
  - (iv) lorsque la Valeur Sous-Jacente est comprise dans la Fourchette<sub>D</sub>, si les Conditions Définitives applicables prévoient l'application de la clause "Toutes Dates", à une quelconque Date d'Observation du Remboursement comprise dans la Période d'Observation du Remboursement, ou si les Conditions Définitives applicables prévoient l'application de la clause "Dates Indiquées", à chaque Date d'Observation du Remboursement comprise dans la Période d'Observation du Remboursement, il sera égal au Pourcentage Fixe<sub>D</sub>; ou
  - (v) lorsque la Valeur Sous-Jacente est comprise dans la Fourchette<sub>E</sub>, si les Conditions Définitives applicables prévoient l'application de la clause "Toutes Dates", à une quelconque Date d'Observation du Remboursement comprise dans la Période d'Observation du Remboursement, ou si les Conditions Définitives applicables prévoient l'application de la clause "Dates Indiquées", à chaque Date d'Observation du Remboursement comprise dans la Période d'Observation du Remboursement, il sera égal au Pourcentage Fixe<sub>E</sub>; ou
  - (vi) dans les autres cas, il sera égal au Pourcentage Fixe<sub>F</sub>.
- (b) La Détermination du Remboursement pour une Date de Détermination du Remboursement applicable aux Titres pour lesquels un Remboursement Digital Fixe Multiple Standard est applicable en tant que Détermination du Remboursement Général<sub>x</sub> pour les besoins d'une Modalité de Détermination du Coupon et du Remboursement Combinés sera calculée conformément à cette Modalité de Détermination du Coupon et du Remboursement Combinés et la Détermination du Remboursement déterminée conformément à la Modalité de Détermination du Remboursement Digital Fixe Multiple Standard 6.1(a) sera utilisée dans la Modalité de Détermination du Coupon et du Remboursement Combinés concernée en tant que Détermination du Remboursement Général<sub>x</sub>.

## 6.2 Observation Spécifiée

Lorsque, concernant les présentes Modalités de Détermination du Remboursement Digital Fixe Multiple Standard, les Conditions Définitives applicables indiquent que l'option "Observation Spécifiée" est applicable à la Valeur Sous-Jacente, les références dans les présentes Modalités de Détermination du Remboursement Panier Digital Fixe Multiple Standard à la "Valeur Sous-Jacente" (à l'exception de la définition de ce terme au titre de la Modalité de Détermination du Remboursement Digital Fixe Multiple Standard 6.3 (*Définitions et interprétations*) ci-dessous) seront réputées constituer des références à l'Observation Spécifiée applicable pour les besoins de la détermination de la Valeur Sous-Jacente.

## 6.3 Définitions et interprétations

Pour les besoins de ces Modalités de Détermination du Remboursement Digital Fixe Multiple Standard, les termes énumérés ci-dessous auront la signification suivante :

**Date d'Observation du Remboursement (*Redemption Observation Date*)** désigne, au titre d'une Période d'Observation du Remboursement, chaque date désignée comme telle dans les Conditions Définitives applicables, ou alternativement chaque date tombant le nombre de Jours Ouvrés précédant immédiatement le premier ou le dernier jour de la Période d'Observation du Remboursement, tel que spécifié dans les Conditions Définitives applicables, chacune de ces dates étant réputée constituer une Date d'Observation pour les besoins des Modalités des Actifs concernées.

**Fourchette<sub>1</sub> (*Range<sub>1</sub>*)** signifie qu'à la Date d'Observation du Remboursement concernée, la Valeur Sous-Jacente<sub>xy</sub> est supérieure ou égale au Seuil Plancher et inférieure ou égale au Seuil Plafond.

**Fourchette<sub>2</sub> (*Range<sub>2</sub>*)** signifie qu'à la Date d'Observation du Remboursement concernée, la Valeur Sous-Jacente<sub>xy</sub> est supérieure au Seuil Plancher et inférieure au Seuil Plafond.

**Fourchette<sub>3</sub> (*Range<sub>3</sub>*)** signifie qu'à la Date d'Observation du Remboursement concernée, la Valeur Sous-Jacente<sub>xy</sub> est supérieure ou égale au Seuil Plancher et inférieure au Seuil Plafond.

**Fourchette<sub>4</sub> (*Range<sub>4</sub>*)** signifie qu'à la Date d'Observation du Remboursement concernée, la Valeur Sous-Jacente<sub>xy</sub> est supérieure au Seuil Plancher et inférieure ou égale au Seuil Plafond.

**Fourchette<sub>5</sub> (*Range<sub>5</sub>*)** signifie qu'à la Date d'Observation du Remboursement concernée, la Valeur Sous-Jacente<sub>xy</sub> est inférieure au Seuil Plancher ou supérieure au Seuil Plafond.

**Fourchette<sub>6</sub> (*Range<sub>6</sub>*)** signifie qu'à la Date d'Observation du Remboursement concernée, la Valeur Sous-Jacente<sub>xy</sub> est inférieure ou égale au Seuil Plancher ou supérieure ou égale au Seuil Plafond.

**Fourchette<sub>A</sub> (*Range<sub>A</sub>*), Fourchette<sub>B</sub> (*Range<sub>B</sub>*), Fourchette<sub>C</sub> (*Range<sub>C</sub>*), Fourchette<sub>D</sub> (*Range<sub>D</sub>*), Fourchette<sub>E</sub> (*Range<sub>E</sub>*), Fourchette<sub>F</sub> (*Range<sub>F</sub>*)** désigne l'une (et seulement une) des Fourchette<sub>1</sub>, Fourchette<sub>2</sub>, Fourchette<sub>3</sub>, Fourchette<sub>4</sub>, Fourchette<sub>5</sub> ou Fourchette<sub>6</sub> tel que spécifié dans les Conditions Définitives applicables.

**Période d'Observation du Remboursement (*Redemption Observation Period*)** désigne :

- (a) s'agissant des Titres, autres que des Titres à Remboursement Échelonné pour les besoins du calcul d'un Montant de Remboursement Anticipé, la période spécifiée comme Période d'Observation du Remboursement dans les Conditions Définitives applicables ; ou
- (b) s'agissant des Titres à Remboursement Échelonné, la période s'étendant de la Date de Commencement (incluse) à la date tombant un nombre de Jours Ouvrés spécifié dans les Conditions Définitives applicables précédant immédiatement la première Date de Remboursement Échelonné et chaque période successive débutant à la date tombant ce nombre de Jours Ouvrés spécifié dans les Conditions Définitives applicables précédant immédiatement une Date de Remboursement Échelonné (exclue) et s'achevant à la date tombant ce nombre de Jours Ouvrés spécifié dans les Conditions Définitives applicables précédant immédiatement la Date de Remboursement Échelonné suivante (incluse) ;
- (c) pour les besoins du calcul d'un Montant de Remboursement Anticipé, la période s'étendant de la Date de Commencement (incluse) jusqu'à la date tombant le nombre de Jours Ouvrés indiqué dans les Conditions Définitives applicables avant la Date de Remboursement Anticipé (exclue).

**Pourcentage Fixe<sub>A</sub> (*Fixed Percentage<sub>A</sub>*), Pourcentage Fixe<sub>B</sub> (*Fixed Percentage<sub>B</sub>*), Pourcentage Fixe<sub>C</sub> (*Fixed Percentage<sub>C</sub>*), Pourcentage Fixe<sub>D</sub> (*Fixed Percentage<sub>D</sub>*), Pourcentage Fixe<sub>E</sub> (*Fixed Percentage<sub>E</sub>*) ou Pourcentage Fixe<sub>F</sub> (*Fixed Percentage<sub>F</sub>*)** désigne le pourcentage spécifié comme tel dans les Conditions Définitives applicables.

**Valeur Sous-Jacente (*Underlying Value*)** désigne, au titre d'une Date d'Observation du Remboursement ou d'un Timing Spécifié, selon le cas :

- (a) dans le cas d'un Sous-Jacent qui est une Marchandise/Matière Première, le Prix de Référence de Marchandise/Matière Première ;
- (b) dans le cas d'un Sous-Jacent qui est un Taux de Référence, le Niveau du Taux de Référence ;
- (c) dans le cas d'un Sous-Jacent qui est un Indice ou un Indice Propriétaire, le Niveau de l'Indice ;
- (d) dans le cas d'un Sous-Jacent qui est un Indice d'Inflation, le Niveau de l'Indice d'Inflation ;
- (e) dans le cas d'un Sous-Jacent qui est un Taux de Change, le taux de change ;
- (f) dans le cas d'un Sous-Jacent qui est un ETF, le Prix de Clôture de l'ETF ; ou
- (g) dans le cas d'un Sous-Jacent qui est une Action, le Cours de l'Action.

Afin d'éviter toute ambiguïté, il est précisé que la Valeur Sous-Jacente peut avoir une valeur positive, négative ou nulle et sera exprimée sans considération de la devise dans laquelle la Valeur Sous-Jacente est libellée (le cas échéant).

**Valeur Sous-Jacente<sub>xy</sub> (*Underlying Value<sub>xy</sub>*)** désigne :

- (a) la Valeur Sous-Jacente du Sous-Jacent ; ou
- (b) si une combinaison d'un Sous-Jacent<sub>x</sub> et d'un Sous-Jacent<sub>y</sub> est spécifiée comme étant applicable dans les Conditions Définitives applicables :
  - (i) la somme de la Valeur Sous-Jacente de ce Sous-Jacent<sub>x</sub> et de la Valeur Sous-Jacente de ce Sous-Jacent<sub>y</sub>, si "Addition" est spécifié dans les Conditions Définitives applicables comme la formule retenue pour la combinaison du Sous-Jacent<sub>x</sub> et du Sous-Jacent<sub>y</sub> ; ou
  - (ii) la différence algébrique entre la Valeur Sous-Jacente de ce Sous-Jacent<sub>x</sub> et la Valeur Sous-Jacente de ce Sous-Jacent<sub>y</sub>, si "Soustraction" est spécifié dans les Conditions Définitives applicables comme la formule retenue pour la combinaison du Sous-Jacent<sub>x</sub> et du Sous-Jacent<sub>y</sub> ; ou
  - (iii) le produit de la Valeur Sous-Jacente de ce Sous-Jacent<sub>x</sub> et de la Valeur Sous-Jacente de ce Sous-Jacent<sub>y</sub>, si "Multiplication" est spécifié dans les Conditions Définitives applicables comme la formule retenue pour la combinaison du Sous-Jacent<sub>x</sub> et du Sous-Jacent<sub>y</sub> ; ou
  - (iv) le quotient de la Valeur Sous-Jacente de ce Sous-Jacent<sub>x</sub> et par la Valeur Sous-Jacente de ce Sous-Jacent<sub>y</sub>, si "Division" est spécifié dans les Conditions Définitives applicables comme la formule retenue pour la combinaison du Sous-Jacent<sub>x</sub> et du Sous-Jacent<sub>y</sub> ; ou
  - (v) le résultat de la formule suivante basée sur la Valeur Sous-Jacente de ce Sous-Jacent<sub>x</sub> et la Valeur Sous-Jacente de ce Sous-Jacent<sub>y</sub>, si "Valeur Forward Globale" est spécifié dans les Conditions Définitives applicables comme la formule retenue pour la combinaison du Sous-Jacent<sub>x</sub> et du Sous-Jacent<sub>y</sub> :

$$\frac{\text{Niveau}_x \times \text{Valeur Sous-Jacente}_x - \text{Niveau}_y \times \text{Valeur Sous-Jacente}_y}{\text{Niveau}_x - \text{Niveau}_y}$$

où

"Valeur Sous-Jacente<sub>x</sub>" désigne la Valeur Sous-Jacente du Sous-Jacent<sub>x</sub> ;

"Valeur Sous-Jacente<sub>y</sub>" désigne la Valeur Sous-Jacente du Sous-Jacent<sub>y</sub> ;

"Niveau<sub>x</sub>" désigne le résultat de la formule ci-dessous :

$$\frac{1 - (1 + \text{Valeur Sous-Jacente}_x)^{-x}}{\text{Valeur Sous-Jacente}_x}$$

"Niveau<sub>y</sub>" désigne le résultat de la formule ci-dessous :

$$\frac{1 - (1 + \text{Valeur Sous-Jacente}_y)^{-y}}{\text{Valeur Sous-Jacente}_y}$$

x désigne le chiffre spécifié comme tel à cet effet dans les Conditions Définitives applicables ; et

y désigne le chiffre spécifié comme tel à cet effet dans les Conditions Définitives applicables.

## Modalités de Détermination du Coupon et du Remboursement Standard: Partie B :

### Chapitre 7 : Remboursement Participation/Digital Standard

*Ce chapitre contient les modalités supplémentaires applicables aux Titres dont les Conditions Définitives applicables prévoient l'application d'un Remboursement Participation/Digital Standard.*

*Les modalités exposées ci-dessous (les **Modalités de Détermination du Remboursement Participation/Digital Standard**) s'appliquent aux Titres si les Conditions Définitives applicables prévoient l'application d'un Remboursement Participation/Digital Standard (le **Remboursement Participation/Digital Standard**). Ces Modalités de Détermination du Remboursement Participation/Digital Standard s'appliquent sous réserve des ajouts qui pourront leur être apportés par les Conditions Définitives applicables.*

*Les termes commençant par des majuscules qui ne sont pas définis dans ces Modalités de Détermination du Remboursement Participation/Digital Standard ou ailleurs dans les Modalités des Titres (y compris, sans caractère limitatif, la Modalité Définitions) auront la signification qui leur est donnée dans les Conditions Définitives applicables.*

## 7 REMBOURSEMENT PARTICIPATION/DIGITAL STANDARD

La Détermination du Remboursement est calculé à la Date de Détermination du Remboursement à partir (a) lorsque la Valeur Sous-Jacente<sub>xy</sub> est comprise dans la Fourchette à chacune des Dates d'Observation du Remboursement, du Pourcentage Fixe ou (b) dans les autres cas, à partir de la valeur la plus faible entre (i) le Plafond et (ii) la valeur la plus élevée entre (A) le Plancher et (B) le Levier multiplié par la somme de la Marge et du résultat du Sous-Jacent<sub>Observation1</sub> divisé par le Sous-Jacent<sub>Observation2</sub>. Le Sous-Jacent<sub>Observation1</sub> reflète une valeur spécifique ou la Valeur Sous-Jacente<sub>xy</sub> ou la Valeur Sous-Jacente<sub>z</sub> à la Date d'Observation Sous-Jacente<sub>1</sub> de la Période d'Observation du Remboursement correspondante, et le Sous-Jacent<sub>Observation2</sub> reflète une valeur spécifique ou la Valeur Sous-Jacente<sub>xy</sub> ou la Valeur Sous-Jacente<sub>z</sub> à la Date d'Observation Sous-Jacente<sub>2</sub> de la Période d'Observation du Remboursement correspondante, étant précisé que (i) la Valeur Sous-Jacente<sub>xy</sub> est calculée par référence au prix, cours, ou taux du Sous-Jacent ou (lorsqu'une combinaison de Sous-Jacent<sub>x</sub> et de Sous-Jacent<sub>y</sub> est spécifiée dans les Conditions Définitives applicables) au prix, cours, ou taux du Sous-Jacent<sub>x</sub> et du Sous-Jacent<sub>y</sub> au moment concerné, selon le cas et (ii) la Valeur Sous-Jacente<sub>z</sub> est calculée par référence au prix, cours, ou taux du Sous-Jacent<sub>z</sub> au moment concerné. La valeur du Sous-Jacent (ou, le cas échéant, du Sous-Jacent<sub>x</sub> et du Sous-Jacent<sub>y</sub> concernés) et, le cas échéant, du Sous-Jacent<sub>z</sub> concerné, peut affecter par conséquent le taux utilisé pour le calcul du Taux d'Intérêt Indexé applicable aux Titres et la valeur du Sous-Jacent (ou, le cas échéant, du Sous-Jacent<sub>x</sub> et du Sous-Jacent<sub>y</sub> concernés) et, le cas échéant, du Sous-Jacent<sub>z</sub> concerné, observée sur chacun des jours concernés peut donc être utilisée dans la formule du calcul de l'un des pourcentages, le cas échéant, sous réserve de la Marge, du Levier, du Plafond et du Plancher.

### 7.1 Détermination du Remboursement

- (a) La Détermination du Remboursement applicable pour une Date de Détermination du Remboursement aux Titres pour lesquels un Remboursement Participation/Digital Standard est applicable sera calculée à cette Date de Détermination du Remboursement, de la manière suivante :
  - (i) lorsque la Valeur Sous-Jacente<sub>xy</sub> est comprise dans la Fourchette<sub>A</sub>, à chaque Date d'Observation du Remboursement comprise dans la Période d'Observation du Remboursement, il sera égal au Pourcentage Fixe<sub>1</sub> ;
  - (ii) lorsque la Valeur Sous-Jacente<sub>xy</sub> est comprise dans la Fourchette<sub>B</sub>, à chaque Date d'Observation du Remboursement comprise dans la Période d'Observation du Remboursement, il sera égal au Pourcentage Fixe<sub>2</sub> ;

- (iii) lorsque la Valeur Sous-Jacente<sub>xy</sub> est comprise dans la Fourchette<sub>C</sub>, à chaque Date d'Observation du Remboursement comprise dans la Période d'Observation du Remboursement, il sera égal au Pourcentage Fixe<sub>3</sub> ;
- (iv) lorsque la Valeur Sous-Jacente<sub>xy</sub> est comprise dans la Fourchette<sub>D</sub>, à chaque Date d'Observation du Remboursement comprise dans la Période d'Observation du Remboursement, il sera égal au Pourcentage Fixe<sub>4</sub> ;
- (v) lorsque la Valeur Sous-Jacente<sub>xy</sub> est comprise dans la Fourchette<sub>E</sub>, à chaque Date d'Observation du Remboursement comprise dans la Période d'Observation du Remboursement, il sera égal au Pourcentage Fixe<sub>5</sub> ; ou
- (vi) lorsque la Valeur Sous-Jacente<sub>xy</sub> est comprise dans la Fourchette<sub>F</sub>, à chaque Date d'Observation du Remboursement comprise dans la Période d'Observation du Remboursement, il sera égal au Pourcentage Fixe<sub>6</sub> ;
- (vii) dans les autres cas, il sera calculé de la manière suivante :

$$\text{Min}(\text{Plafond}, \text{Max}\left(\text{Plancher}, \text{Levier} \times \frac{\text{Sous} - \text{Jacent}_{\text{Observation 1}}}{\text{Sous} - \text{Jacent}_{\text{Observation 2}}} + \text{Marge}\right))$$

exprimé par un pourcentage.

- (b) La Détermination du Remboursement pour une Date de Détermination du Remboursement applicable aux Titres pour lesquels un Remboursement Participation/Digital Standard est applicable en tant que Détermination du Remboursement Général<sub>x</sub> pour les besoins d'une Modalité de Détermination du Coupon et du Remboursement Combinés sera calculée conformément à cette Modalité de Détermination du Coupon et du Remboursement Combinés et la Détermination du Remboursement déterminée conformément à la Modalité de Détermination du Remboursement Participation/Digital Standard 7.1(a) sera utilisée dans la Modalité de Détermination du Coupon et du Remboursement Combinés concernée en tant que Détermination du Remboursement Général<sub>x</sub>.

## 7.2 Observation Spécifiée

Lorsque, concernant les présentes Modalités de Détermination du Remboursement Participation/Digital Standard, les Conditions Définitives applicables indiquent que l'option "Observation Spécifiée" est applicable au Sous-Jacent<sub>Observation1</sub> et/ou au Sous-Jacent<sub>Observation2</sub> et/ou à la Valeur Sous-Jacente<sub>xy</sub>, les références dans les présentes Modalités de Détermination du Remboursement Participation/Digital Standard à la "Valeur Sous-Jacente" (à l'exception de la définition de ce terme au titre de la Modalité de Détermination du Remboursement Participation/Digital Standard 7.3 (*Définitions et interprétations*) ci-dessous) seront réputées constituer des références à l'Observation Spécifiée applicable pour les besoins de la détermination du Sous-Jacent<sub>Observation1</sub> et/ou au Sous-Jacent<sub>Observation2</sub> et/ou de la Valeur Sous-Jacente<sub>xy</sub>.

## 7.3 Définitions et interprétations

Pour les besoins de ces Modalités de Détermination du Remboursement Participation/Digital Standard, les termes énumérés ci-dessous auront la signification suivante :

**Date d'Observation du Remboursement (*Redemption Observation Date*)** désigne, au titre d'une Période d'Observation du Remboursement, chaque date désignée comme telle dans les Conditions Définitives applicables ou alternativement chaque date tombant le nombre de Jours Ouvrés précédant immédiatement le premier ou le dernier jour la Période d'Observation du Remboursement, tel que

spécifié dans les Conditions Définitives applicables, chacune de ces dates étant réputée constituer une Date d'Observation pour les besoins des Modalités des Actifs concernées.

**Date d'Observation Sous-Jacente (*Underlying Observation Date*)** désigne une Date d'Observation Sous-Jacente<sub>1</sub> ou une Date d'Observation Sous-Jacente<sub>2</sub> selon le cas.

**Date d'Observation Sous-Jacente<sub>1</sub> (*Underlying Observation Date<sub>1</sub>*)** ou **Date d'Observation Sous-Jacente<sub>2</sub> (*Underlying Observation Date<sub>2</sub>*)** désigne, au titre d'une Date de Détermination du Remboursement, la date désignée comme telle dans les Conditions Définitives, et pouvant être la date tombant le nombre de Jours Ouvrés précédant immédiatement Date de Détermination du Remboursement tel que spécifié dans les Conditions Définitives applicables, chacune de ces dates étant réputée constituer une Date d'Observation pour les besoins des Modalités des Actifs concernées.

**Fourchette<sub>A</sub>, Fourchette<sub>B</sub>, Fourchette<sub>C</sub>, Fourchette<sub>D</sub>, Fourchette<sub>E</sub> ou Fourchette<sub>F</sub>** désigne l'une quelconque (et seulement une) des Fourchette<sub>1</sub>, Fourchette<sub>2</sub>, Fourchette<sub>3</sub>, Fourchette<sub>4</sub>, Fourchette<sub>5</sub> ou Fourchette<sub>6</sub>, telle que spécifiée dans les Conditions Définitives applicables.

**Fourchette<sub>1</sub> (*Range<sub>1</sub>*)** signifie qu'à la Date d'Observation du Remboursement concernée, la Valeur Sous-Jacente<sub>xy</sub> est supérieure ou égale au Seuil Plancher et inférieure ou égale au Seuil Plafond.

**Fourchette<sub>2</sub> (*Range<sub>2</sub>*)** signifie qu'à la Date d'Observation du Remboursement concernée, la Valeur Sous-Jacente<sub>xy</sub> est supérieure au Seuil Plancher et inférieure au Seuil Plafond.

**Fourchette<sub>3</sub> (*Range<sub>3</sub>*)** signifie qu'à la Date d'Observation du Remboursement concernée, la Valeur Sous-Jacente<sub>xy</sub> est supérieure ou égale au Seuil Plancher et inférieure au Seuil Plafond.

**Fourchette<sub>4</sub> (*Range<sub>4</sub>*)** signifie qu'à la Date d'Observation du Remboursement concernée, la Valeur Sous-Jacente<sub>xy</sub> est supérieure au Seuil Plancher et inférieure ou égale au Seuil Plafond.

**Fourchette<sub>5</sub> (*Range<sub>5</sub>*)** signifie qu'à la Date d'Observation du Remboursement concernée, la Valeur Sous-Jacente<sub>xy</sub> est inférieure au Seuil Plancher ou supérieure au Seuil Plafond.

**Fourchette<sub>6</sub> (*Range<sub>6</sub>*)** signifie qu'à la Date d'Observation du Remboursement concernée, la Valeur Sous-Jacente<sub>xy</sub> est inférieure ou égale au Seuil Plancher ou supérieure ou égale au Seuil Plafond.

**Période d'Observation du Remboursement (*Redemption Observation Period*)** désigne :

- (a) s'agissant des Titres, autres que des Titres à Remboursement Échelonné pour les besoins du calcul d'un Montant de Remboursement Anticipé, la période spécifiée comme Période d'Observation du Remboursement dans les Conditions Définitives applicables ; ou
- (b) s'agissant des Titres à Remboursement Échelonné, la période s'étendant de la Date de Commencement (incluse) à la date tombant un nombre de Jours Ouvrés spécifié dans les Conditions Définitives applicables précédant immédiatement la première Date de Remboursement Échelonné et chaque période successive débutant à la date tombant ce nombre de Jours Ouvrés spécifié dans les Conditions Définitives applicables précédant immédiatement une Date de Remboursement Échelonné (exclue) et s'achevant à la date tombant ce nombre de Jours Ouvrés spécifié dans les Conditions Définitives applicables précédant immédiatement la Date de Remboursement Échelonné suivante (incluse) ;
- (c) pour les besoins du calcul d'un Montant de Remboursement Anticipé, la période s'étendant de la Date de Commencement (incluse) jusqu'à la date tombant le nombre de Jours Ouvrés indiqué dans les Conditions Définitives applicables avant la Date de Remboursement Anticipé (exclue).

**Pourcentage Fixe<sub>1</sub> (Fixed Percentage<sub>1</sub>), Pourcentage Fixe<sub>2</sub> (Fixed Percentage<sub>2</sub>), Pourcentage Fixe<sub>3</sub> (Fixed Percentage<sub>3</sub>), Pourcentage Fixe<sub>4</sub> (Fixed Percentage<sub>4</sub>), Pourcentage Fixe<sub>5</sub> (Fixed Percentage<sub>5</sub>) ou Pourcentage Fixe<sub>6</sub> (Fixed Percentage<sub>6</sub>)** désigne le pourcentage spécifié comme tel dans les Conditions Définitives applicables.

**Sous-Jacent<sub>Observation1</sub> (Underlying<sub>Observation1</sub>)** désigne au titre d'une Date de Détermination du Remboursement, selon le cas, (i) le niveau, pourcentage, nombre, prix ou montant indiqué dans les Conditions Définitives applicables, (ii) la Valeur Sous-Jacente<sub>xy</sub> observée à la Date d'Observation Sous-Jacente<sub>1</sub> ou (iii) la Valeur Sous-Jacente<sub>z</sub> observée à la Date d'Observation Sous-Jacente<sub>1</sub> ou, si les Conditions Définitives applicables précisent que le Sous-Jacent<sub>Observation1</sub> est déterminé par référence à un Timing Spécifié, la Valeur Sous-Jacente<sub>xy</sub> ou, selon le cas, la Valeur Sous-Jacente<sub>z</sub> déterminée conformément à la Modalité de Détermination du Remboursement Participation/Digital Standard 7.2 (*Observation Spécifiée*) ci-dessus.

**Sous-Jacent<sub>Observation2</sub> (Underlying<sub>Observation2</sub>)** désigne au titre d'une Date de Détermination du Remboursement, selon le cas, (i) le niveau, pourcentage, nombre, prix ou montant indiqué dans les Conditions Définitives applicables, (ii) la Valeur Sous-Jacente<sub>xy</sub> observée à la Date d'Observation Sous-Jacente<sub>2</sub> ou (iii) la Valeur Sous-Jacente<sub>z</sub> observée à la Date d'Observation Sous-Jacente<sub>2</sub> ou, si les Conditions Définitives applicables précisent que le Sous-Jacent<sub>Observation2</sub> est déterminé par référence à un Timing Spécifié, la Valeur Sous-Jacente<sub>xy</sub> ou, selon le cas, la Valeur Sous-Jacente<sub>z</sub> déterminée conformément à la Modalité de Détermination du Remboursement Participation/Digital Standard 7.2 (*Observation Spécifiée*) ci-dessus.

**Sous-Jacent<sub>xy</sub> (Underlying<sub>xy</sub>)** désigne un Sous-Jacent spécifié en tant que tel dans les Conditions Définitives applicables. Afin d'éviter toute ambiguïté, il est précisé que le Sous-Jacent<sub>xy</sub> et (le cas échéant) le Sous-Jacent<sub>z</sub> constituent ensemble un Panier ou un Panier d'Actifs Multiples, selon le cas (tels que définis dans les Modalités des Actifs applicables).

**Sous-Jacent<sub>z</sub> (Underlying<sub>z</sub>)** désigne un Sous-Jacent spécifié en tant que tel dans les Conditions Définitives applicables. Afin d'éviter toute ambiguïté, il est précisé que le Sous-Jacent<sub>xy</sub> (le cas échéant) et le Sous-Jacent<sub>z</sub> constituent ensemble un Panier ou un Panier d'Actifs Multiples, selon le cas (tels que définis dans les Modalités des Actifs applicables).

**Valeur Sous-Jacente (Underlying Value)** désigne, au titre d'une Date d'Observation du Remboursement, d'une Date d'Observation Sous-Jacente ou d'un Timing Spécifié, selon le cas :

- (a) dans le cas d'un Sous-Jacent qui est une Marchandise/Matière Première, le Prix de Référence de Marchandise/Matière Première ;
- (b) dans le cas d'un Sous-Jacent qui est un Taux de Référence, le Niveau du Taux de Référence ;
- (c) dans le cas d'un Sous-Jacent qui est un Indice ou un Indice Propriétaire, le Niveau de l'Indice ;
- (d) dans le cas d'un Sous-Jacent qui est un Indice d'Inflation, le Niveau de l'Indice d'Inflation ;
- (e) dans le cas d'un Sous-Jacent qui est un Taux de Change, le taux de change ;
- (f) dans le cas d'un Sous-Jacent qui est un ETF, le Prix de Clôture de l'ETF ; ou
- (g) dans le cas d'un Sous-Jacent qui est une Action, le Cours de l'Action.

Afin d'éviter toute ambiguïté, il est précisé que la Valeur Sous-Jacente peut avoir une valeur positive, négative ou nulle et sera exprimée sans considération de la devise dans laquelle la Valeur Sous-Jacente est libellée (le cas échéant).



**Valeur Sous-Jacente<sub>xy</sub> (*Underlying Value<sub>xy</sub>*)** désigne :

- (a) la Valeur Sous-Jacente du Sous-Jacent<sub>x</sub> ; ou
- (b) si une combinaison d'un Sous-Jacent<sub>x</sub> et d'un Sous-Jacent<sub>y</sub> est spécifiée comme étant applicable dans les Conditions Définitives applicables :
  - (i) la somme de la Valeur Sous-Jacente de ce Sous-Jacent<sub>x</sub> et de la Valeur Sous-Jacente de ce Sous-Jacent<sub>y</sub>, si "Addition" est spécifié dans les Conditions Définitives applicables comme la formule retenue pour la combinaison du Sous-Jacent<sub>x</sub> et du Sous-Jacent<sub>y</sub> ; ou
  - (ii) la différence algébrique entre la Valeur Sous-Jacente de ce Sous-Jacent<sub>x</sub> et la Valeur Sous-Jacente de ce Sous-Jacent<sub>y</sub>, si "Soustraction" est spécifié dans les Conditions Définitives applicables comme la formule retenue pour la combinaison du Sous-Jacent<sub>x</sub> et du Sous-Jacent<sub>y</sub> ; ou
  - (iii) le produit de la Valeur Sous-Jacente de ce Sous-Jacent<sub>x</sub> et de la Valeur Sous-Jacente de ce Sous-Jacent<sub>y</sub>, si "Multiplication" est spécifié dans les Conditions Définitives applicables comme la formule retenue pour la combinaison du Sous-Jacent<sub>x</sub> et du Sous-Jacent<sub>y</sub> ; ou
  - (iv) le quotient de la Valeur Sous-Jacente de ce Sous-Jacent<sub>x</sub> et par la Valeur Sous-Jacente de ce Sous-Jacent<sub>y</sub>, si "Division" est spécifié dans les Conditions Définitives applicables comme la formule retenue pour la combinaison du Sous-Jacent<sub>x</sub> et du Sous-Jacent<sub>y</sub> ; ou
  - (v) le résultat de la formule suivante basée sur la Valeur Sous-Jacente de ce Sous-Jacent<sub>x</sub> et la Valeur Sous-Jacente de ce Sous-Jacent<sub>y</sub>, si "Valeur Forward Globale" est spécifié dans les Conditions Définitives applicables comme la formule retenue pour la combinaison du Sous-Jacent<sub>x</sub> et du Sous-Jacent<sub>y</sub> :

$$\frac{\text{Niveau}_x \times \text{Valeur Sous-Jacente}_x - \text{Niveau}_y \times \text{Valeur Sous-Jacente}_y}{\text{Niveau}_x - \text{Niveau}_y}$$

où

"Valeur Sous-Jacente<sub>x</sub>" désigne la Valeur Sous-Jacente du Sous-Jacent<sub>x</sub> ;

"Valeur Sous-Jacente<sub>y</sub>" désigne la Valeur Sous-Jacente du Sous-Jacent<sub>y</sub> ;

"Niveau<sub>x</sub>" désigne le résultat de la formule ci-dessous :

$$\frac{1 - (1 + \text{Valeur Sous-Jacente}_x)^{-x}}{\text{Valeur Sous-Jacente}_x}$$

"Niveau<sub>y</sub>" désigne le résultat de la formule ci-dessous :

$$\frac{1 - (1 + \text{Valeur Sous-Jacente}_y)^{-y}}{\text{Valeur Sous-Jacente}_y}$$

x désigne le chiffre spécifié comme tel à cet effet dans les Conditions Définitives applicables ; et

y désigne le chiffre spécifié comme tel à cet effet dans les Conditions Définitives applicables.

**Valeur Sous-Jacente<sub>z</sub> (*Underlying Value<sub>z</sub>*)** désigne la Valeur Sous-Jacente du Sous-Jacent<sub>z</sub>.

**Modalités de Détermination du Coupon et du Remboursement Standard: Partie B :****Chapitre 8 : Remboursement Panier Fixe Multiple Standard**

*Ce chapitre contient les modalités supplémentaires applicables aux Titres dont les Conditions Définitives applicables prévoient l'application d'un Remboursement Panier Fixe Multiple Standard.*

*Les modalités exposées ci-dessous (les **Modalités de Détermination du Remboursement Panier Fixe Multiple Standard**) s'appliquent aux Titres si les Conditions Définitives applicables prévoient l'application d'un Remboursement Panier Fixe Multiple Standard (le **Remboursement Panier Fixe Multiple Standard**). Ces Modalités de Détermination du Remboursement Panier Fixe Multiple Standard s'appliquent sous réserve des ajouts qui pourront leur être apportés par les Conditions Définitives applicables.*

*Les termes commençant par des majuscules qui ne sont pas définis dans ces Modalités de Détermination du Remboursement Panier Fixe Multiple Standard ou ailleurs dans les Modalités des Titres (y compris, sans caractère limitatif, la Modalité Définitions) auront la signification qui leur est donnée dans les Conditions Définitives applicables.*

**8 REMBOURSEMENT PANIER FIXE MULTIPLE STANDARD**

*La Détermination du Remboursement est calculé à la Date de Détermination du Remboursement à partir (a) lorsque la Valeur Sous-Jacente de chaque Sous-Jacent<sub>i</sub> est comprise dans la Fourchette de Valeur Sous-Jacente<sub>i</sub> à la Date d'Observation du Remboursement concernée, du Pourcentage Fixe<sub>1</sub> ou (b) lorsque la Valeur Sous-Jacente d'un des Sous-Jacent<sub>j</sub> est comprise dans la Fourchette de Valeur Sous-Jacente<sub>j</sub> à la Date d'Observation du Remboursement concernée, du Pourcentage Fixe<sub>2</sub> ou (c) dans les autres cas, au Pourcentage Fixe<sub>3</sub>. La Valeur Sous-Jacente est calculée par référence au prix, cours, ou taux du Sous-Jacent au moment concerné. La valeur des différents Sous-Jacents<sub>i</sub> ou Sous-Jacents<sub>j</sub> affectera par conséquent le pourcentage fixe utilisé pour le calcul de la Détermination du Remboursement applicable aux Titres.*

**8.1 Détermination du Remboursement**

- (a) La Détermination du Remboursement applicable pour une Date de Détermination du Remboursement aux Titres pour lesquels un Remboursement Panier Fixe Multiple Standard est applicable sera calculée à cette Date de Détermination du Remboursement, de la manière suivante :
  - (i) lorsque chaque Valeur Sous-Jacente<sub>i</sub> est comprise dans la Fourchette de Valeur Sous-Jacente<sub>i</sub> à la Date d'Observation du Remboursement concernée, il sera égal au Taux Fixe<sub>1</sub> ; ou
  - (ii) lorsqu'une des Valeur Sous-Jacente<sub>j</sub> (et non toutes les Valeurs Sous-Jacentes<sub>j</sub>) est comprise dans la Fourchette de Valeur Sous-Jacente<sub>j</sub> à la Date d'Observation du Remboursement concernée, il sera égal au Taux Fixe<sub>2</sub> ; ou
  - (iii) dans les autres cas, il sera égal au Taux Fixe<sub>3</sub>.
- (b) La Détermination du Remboursement pour une Date de Détermination du Remboursement applicable aux Titres pour lesquels un Remboursement Panier Fixe Multiple Standard est applicable en tant que Détermination du Remboursement Général<sub>x</sub> pour les besoins d'une Modalité de Détermination du Coupon et du Remboursement Combinés sera calculée conformément à cette Modalité de Détermination du Coupon et du Remboursement Combinés et la Détermination du Remboursement déterminée conformément à la Modalité de Détermination du Remboursement Panier Fixe Multiple Standard 8.1(a) sera utilisée dans la Modalité de Détermination du Coupon et du Remboursement Combinés concernée en tant que Détermination du Remboursement Général<sub>x</sub>.

## 8.2 Observation Spécifiée

Lorsque, concernant les présentes Modalités de Détermination du Remboursement Panier Fixe Multiple Standard, les Conditions Définitives applicables indiquent que l'option "Observation Spécifiée" est applicable à la Valeur Sous-Jacente, les références dans les présentes Modalités de Détermination du Remboursement Panier Fixe Multiple Standard à la "Valeur Sous-Jacente" (à l'exception de la définition de ce terme au titre de la Modalité de Détermination du Remboursement Panier Fixe Multiple Standard 8.3 (*Définitions et interprétations*) ci-dessous) seront réputées constituer des références à l'Observation Spécifiée applicable pour les besoins de la détermination de la Valeur Sous-Jacente du Sous-Jacent.

## 8.3 Définitions et interprétations

Pour les besoins de ces Modalités de Détermination du Remboursement Panier Fixe Multiple Standard, les termes énumérés ci-dessous auront la signification suivante :

**Date d'Observation du Remboursement (*Redemption Observation Date*)** désigne, au titre d'une Date de Détermination du Remboursement, chaque date désignée comme telle dans les Conditions Définitives applicables ou alternativement chaque date tombant le nombre de Jours Ouvrés précédant immédiatement cette Date de Détermination du Remboursement tel que spécifié dans les Conditions Définitives applicables, chacune de ces dates étant réputée constituer une Date d'Observation pour les besoins des Modalités des Actifs concernées.

**Fourchette (*Range*)**, désigne l'une (et seulement une) des Fourchette<sub>1</sub>, Fourchette<sub>2</sub>, Fourchette<sub>3</sub>, Fourchette<sub>4</sub>, Fourchette<sub>5</sub> ou Fourchette<sub>6</sub>, tel que spécifié dans les Conditions Définitives applicables.

**Fourchette<sub>1</sub> (*Range<sub>1</sub>*)** signifie qu'à la Date d'Observation du Remboursement concernée, chaque Valeur Sous-Jacente<sub>i</sub> ou Valeur Sous-Jacente<sub>j</sub>, est supérieure ou égale au Seuil Plancher<sub>i</sub> ou au Seuil Plancher<sub>j</sub> et inférieure ou égale au Seuil Plafond<sub>i</sub> ou au Seuil Plafond<sub>j</sub>, selon le cas.

**Fourchette<sub>2</sub> (*Range<sub>2</sub>*)** signifie qu'à la Date d'Observation du Remboursement concernée, chaque Valeur Sous-Jacente<sub>i</sub> ou Valeur Sous-Jacente<sub>j</sub>, est supérieure au Seuil Plancher<sub>i</sub> ou au Seuil Plancher<sub>j</sub> et inférieure au Seuil Plafond<sub>i</sub> ou au Seuil Plafond<sub>j</sub>, selon le cas.

**Fourchette<sub>3</sub> (*Range<sub>3</sub>*)** signifie qu'à la Date d'Observation du Remboursement concernée, chaque Valeur Sous-Jacente<sub>i</sub> ou Valeur Sous-Jacente<sub>j</sub>, est supérieure ou égale au Seuil Plancher<sub>i</sub> ou au Seuil Plancher<sub>j</sub> et inférieure au Seuil Plafond<sub>i</sub> ou au Seuil Plafond<sub>j</sub>, selon le cas.

**Fourchette<sub>4</sub> (*Range<sub>4</sub>*)** signifie qu'à la Date d'Observation du Remboursement concernée, chaque Valeur Sous-Jacente<sub>i</sub> ou Valeur Sous-Jacente<sub>j</sub>, est supérieure ou égale au Seuil Plancher<sub>i</sub> ou au Seuil Plancher<sub>j</sub> et inférieure ou égale au Seuil Plafond<sub>i</sub> ou au Seuil Plafond<sub>j</sub>, selon le cas.

**Fourchette<sub>5</sub> (*Range<sub>5</sub>*)** signifie qu'à la Date d'Observation du Remboursement concernée, chaque Valeur Sous-Jacente<sub>i</sub> ou Valeur Sous-Jacente<sub>j</sub>, est inférieure au Seuil Plancher<sub>i</sub> ou au Seuil Plancher<sub>j</sub> et supérieure au Seuil Plafond<sub>i</sub> ou au Seuil Plafond<sub>j</sub>, selon le cas.

**Fourchette<sub>6</sub> (*Range<sub>6</sub>*)** signifie qu'à la Date d'Observation du Remboursement concernée, chaque Valeur Sous-Jacente<sub>i</sub> ou Valeur Sous-Jacente<sub>j</sub>, est inférieure ou égale au Seuil Plancher<sub>i</sub> ou au Seuil Plancher<sub>j</sub> et supérieure ou égale au Seuil Plafond<sub>i</sub> ou au Seuil Plafond<sub>j</sub>, selon le cas.

**Fourchette de Valeur Sous-Jacente<sub>i</sub> (*Underlying Value<sub>i</sub> Range*)** ou **Fourchette de Valeur Sous-Jacente<sub>j</sub> (*Underlying Value<sub>j</sub> Range*)** désigne la fourchette désignée comme telle dans les Conditions Définitives applicables pour le Sous-Jacent<sub>i</sub> ou le Sous-Jacent<sub>j</sub> correspondant.

**Pourcentage Fixe<sub>1</sub> (*Fixed Percentage<sub>1</sub>*), Pourcentage Fixe<sub>2</sub> (*Fixed Percentage<sub>2</sub>*) ou Pourcentage Fixe<sub>3</sub> (*Fixed Percentage<sub>3</sub>*)** désigne le taux spécifié comme tel dans les Conditions Définitives applicables.

**Seuil Plafond<sub>i</sub> (*Upper Limit<sub>i</sub>*) ou Seuil Plafond<sub>j</sub> (*Upper Limit<sub>j</sub>*)** désigne le pourcentage ou le nombre spécifié comme tel dans les Conditions Définitives applicables correspondant au Sous-Jacent concerné.

**Seuil Plancher<sub>i</sub> (*Lower Limit<sub>i</sub>*) ou Seuil Plancher<sub>j</sub> (*Lower Limit<sub>j</sub>*)** désigne le pourcentage ou le nombre spécifié comme tel dans les Conditions Définitives applicables correspondant au Sous-Jacent<sub>i</sub> ou Sous-Jacent<sub>j</sub> concerné.

**Sous-Jacent<sub>i</sub> (*Underlying<sub>i</sub>*) et Sous-Jacent<sub>j</sub> (*Underlying<sub>j</sub>*)** désignent un Sous-Jacent correspondant au nombre i et j respectivement, tel que spécifié dans les Conditions Définitives applicables. Afin d'éviter toute ambiguïté, tous les Sous-Jacent<sub>i</sub> constituent ensemble un Panier ou un Panier d'Actifs Multiples, selon le cas (tels que définis dans les Modalités des Actifs applicables), tous les Sous-Jacent<sub>j</sub> constituent ensemble un Panier ou un Panier d'Actifs Multiples, selon le cas (tels que définis dans les Modalités des Actifs applicables), tous les Sous-Jacent<sub>i</sub> et les Sous-Jacent<sub>j</sub> constituent ensemble un Panier ou un Panier d'Actifs Multiples, selon le cas (tels que définis dans les Modalités des Actifs applicables).

**Valeur Sous-Jacente (*Underlying Value*)** désigne, au titre d'une Date d'Observation du Remboursement ou d'un Timing Spécifié, selon le cas :

- (a) dans le cas d'un Sous-Jacent qui est une Marchandise/Matière Première, le Prix de Référence de Marchandise/Matière Première ;
- (b) dans le cas d'un Sous-Jacent qui est un Taux de Référence, le Niveau du Taux de Référence ;
- (c) dans le cas d'un Sous-Jacent qui est un Indice ou un Indice Propriétaire, le Niveau de l'Indice ;
- (d) dans le cas d'un Sous-Jacent qui est un Indice d'Inflation, le Niveau de l'Indice d'Inflation ;
- (e) dans le cas d'un Sous-Jacent qui est un Taux de Change, le taux de change ;
- (f) dans le cas d'un Sous-Jacent qui est un ETF, le Prix de Clôture de l'ETF ; ou
- (g) dans le cas d'un Sous-Jacent qui est une Action, le Cours de l'Action.

Afin d'éviter toute ambiguïté, il est précisé que la Valeur Sous-Jacente peut avoir une valeur positive, négative ou nulle et sera exprimée sans considération de la devise dans laquelle la Valeur Sous-Jacente est libellée (le cas échéant).

**Valeur Sous-Jacente<sub>i</sub> (*Underlying Value<sub>i</sub>*)** désigne la Valeur Sous-Jacente du Sous-Jacent<sub>i</sub>.

**Valeur Sous-Jacente<sub>j</sub> (*Underlying Value<sub>j</sub>*)** désigne la Valeur Sous-Jacente du Sous-Jacent<sub>j</sub>.

**Modalités de Détermination du Coupon et du Remboursement Standard: Partie B :****Chapitre 9 : Remboursement ABF Standard**

*Ce chapitre contient les modalités supplémentaires applicables aux Titres dont les Conditions Définitives applicables prévoient l'application d'un Remboursement ABF Standard.*

*Les modalités exposées ci-dessous (les **Modalités de Détermination du Remboursement ABF Standard**) s'appliquent aux Titres si les Conditions Définitives applicables prévoient l'application d'un Remboursement ABF Standard (le **Remboursement ABF Standard**). Ces Modalités de Détermination du Remboursement ABF Standard s'appliquent sous réserve des ajouts qui pourront leur être apportés par les Conditions Définitives applicables.*

*Les termes commençant par des majuscules qui ne sont pas définis dans ces Modalités de Détermination du Remboursement ABF Standard ou ailleurs dans les Modalités des Titres (y compris, sans caractère limitatif, la Modalité Définitions) auront la signification qui leur est donnée dans les Conditions Définitives applicables.*

**9 REMBOURSEMENT ABF STANDARD**

*La Détermination du Remboursement est calculée à la Date de Détermination du Remboursement à partir du chiffre un (1) moins le Levier Global multiplié par la somme (i) du résultat du Coefficient d'Accroissement<sub>1</sub> multiplié par le Levier<sub>1</sub> et (ii) du résultat du Coefficient d'Accroissement<sub>2</sub> multiplié par le Levier<sub>2</sub>.*

*Un Coefficient d'Accroissement est calculé par référence à, entre autres, la Valeur Sous-Jacente<sub>xy</sub> concernée. La Valeur Sous-Jacente<sub>xy</sub> est calculée par référence au prix, cours, ou taux du Sous-Jacent ou (lorsqu'une combinaison de Sous-Jacent<sub>x</sub> et de Sous-Jacent<sub>y</sub> est spécifiée dans les Conditions Définitives applicables) au prix, cours, ou taux du Sous-Jacent<sub>x</sub> et du Sous-Jacent<sub>y</sub> au moment concerné, selon le cas. La valeur du Sous-Jacent (ou, le cas échéant, du Sous-Jacent<sub>x</sub> et du Sous-Jacent<sub>y</sub>) peut affecter par conséquent la Détermination du Remboursement puisque la valeur du Sous-Jacent affecte la valeur du Coefficient d'Accroissement qui est utilisé dans la formule du calcul de la Détermination du Remboursement.*

**9.1 Détermination du Remboursement**

- (a) La Détermination du Remboursement applicable pour une Date de Détermination du Remboursement aux Titres pour lesquels un Remboursement ABF Standard est applicable sera calculée à cette Date de Détermination du Remboursement, de la manière suivante :

$1 - (\text{Levier Global} (\text{Levier}_1 \times \text{Coefficient d'Accroissement}_1) + (\text{Levier}_2 \times \text{Coefficient d'Accroissement}_2))$   
exprimé par un pourcentage.

- (b) La Détermination du Remboursement pour une Date de Détermination du Remboursement applicable aux Titres pour lesquels un Remboursement ABF Standard est applicable en tant que Détermination du Remboursement Général<sub>x</sub> pour les besoins d'une Modalité de Détermination du Coupon et du Remboursement Combinés sera calculée conformément à cette Modalité de Détermination du Coupon et du Remboursement Combinés et la Détermination du Remboursement déterminée conformément à la Modalité de Détermination du Remboursement ABF Standard 9.1(a) sera utilisée dans la Modalité de Détermination du Coupon et du Remboursement Combinés concernée en tant que Détermination du Remboursement Général<sub>x</sub>.

**9.2 Observation Spécifiée**

Lorsque, concernant les présentes Modalités de Détermination du Remboursement ABF Standard, les Conditions Définitives applicables indiquent que l'option "Observation Spécifiée" est applicable à la Valeur Sous-Jacente, les références dans les présentes Modalités de Détermination du Remboursement

ABF Standard à la "Valeur Sous-Jacente" (à l'exception de la définition de ce terme au titre de la Modalité de Détermination du Remboursement ABF Standard 9.3 (*Définitions et interprétations*) ci-dessous) seront réputées constituer des références à l'Observation Spécifiée applicable pour les besoins de la détermination de la Valeur Sous-Jacente.

### 9.3 Définitions et interprétations

Pour les besoins de ces Modalités de Détermination du Remboursement ABF Standard, les termes énumérés ci-dessous auront la signification suivante :

**Coefficient d'Accroissement<sub>1</sub> (*Accrual Factor<sub>1</sub>*)** désigne, s'agissant d'une Période d'Observation du Remboursement, le nombre de Jours "Range Accrual" de la Période d'Observation du Remboursement concernée où chaque Valeur Sous-Jacente<sub>xy</sub> était comprise dans la Fourchette<sub>a</sub>, divisé par le nombre total de Jours "Range Accrual" de cette Période d'Observation du Remboursement, à chaque fois tel que déterminé par l'Agent de Calcul. Pour les besoins des présentes (et lorsque les Conditions Définitives applicables précisent que les Jours "Range Accrual" tombent des jours calendaires qui peuvent ne pas être des Jours Ouvrés), la Valeur Sous-Jacente<sub>xy</sub> relativement à tout Jour "Range Accrual" qui n'est pas un Jour Ouvré sera réputée être la Valeur Sous-Jacente<sub>xy</sub> relativement au Jour Ouvré immédiatement précédent ou immédiatement suivant, tel que spécifié dans les Conditions Définitives applicables.

**Coefficient d'Accroissement<sub>2</sub> (*Accrual Factor<sub>2</sub>*)** désigne, s'agissant d'une Période d'Observation du Remboursement, le nombre de Jours "Range Accrual" de la Période d'Observation du Remboursement concernée où chaque Valeur Sous-Jacente<sub>xy</sub> était comprise dans la Fourchette<sub>b</sub>, divisé par le nombre total de Jours "Range Accrual" de cette Période d'Observation du Remboursement concernée, à chaque fois tel que déterminé par l'Agent de Calcul. Pour les besoins des présentes (et lorsque les Conditions Définitives applicables précisent que les Jours "Range Accrual" tombent des jours calendaires qui peuvent ne pas être des Jours Ouvrés), la Valeur Sous-Jacente<sub>xy</sub> relativement à tout Jour "Range Accrual" qui n'est pas un Jour Ouvré sera réputée être la Valeur Sous-Jacente<sub>xy</sub> relativement au Jour Ouvré immédiatement précédent ou immédiatement suivant, tel que spécifié dans les Conditions Définitives applicables.

**Date d'Arrêté de la Période d'Observation du Remboursement (*Redemption Observation Period Cut-Off Date*)** désigne la date spécifiée comme telle dans les Conditions Définitives applicables.

**Date d'Observation du Remboursement (*Redemption Observation Date*)** désigne, au titre d'une Période d'Observation du Remboursement, chaque date désignée comme telle dans les Conditions Définitives applicables ou alternativement chaque date tombant le nombre de Jours Ouvrés précédant immédiatement le premier ou dernier jour de cette Période d'Observation du Remboursement tel que spécifié dans les Conditions Définitives applicables, chacune de ces dates étant réputée constituer une Date d'Observation pour les besoins des Modalités des Actifs concernées.

**Fourchette (*Range*)** désigne l'une (et seulement une) des Fourchette<sub>1</sub>, Fourchette<sub>2</sub>, Fourchette<sub>3</sub>, Fourchette<sub>4</sub>, Fourchette<sub>5</sub> ou Fourchette<sub>6</sub> tel que spécifié dans les Conditions Définitives applicables.

**Fourchette<sub>a</sub>** désigne la Fourchette concernée spécifiée comme telle dans les Conditions Définitives applicables.

**Fourchette<sub>b</sub>** désigne la Fourchette concernée spécifiée comme telle dans les Conditions Définitives applicables.

**Fourchette<sub>1</sub> (*Range<sub>1</sub>*)** signifie qu'au Jour "Range Accrual" concerné, la Valeur Sous-Jacente<sub>xy</sub> est supérieure ou égale au Niveau "Range Accrual" Plancher et inférieure ou égale au Niveau "Range Accrual" Plafond.

**Fourchette<sub>2</sub> (*Range<sub>2</sub>*)** signifie qu'au Jour "Range Accrual" concerné, la Valeur Sous-Jacente<sub>xy</sub> est supérieure au Niveau "Range Accrual" Plancher et inférieure au Niveau "Range Accrual" Plafond.

**Fourchette<sub>3</sub> (*Range<sub>3</sub>*)** signifie qu'au Jour "Range Accrual" concerné, la Valeur Sous-Jacente<sub>xy</sub> est supérieure ou égale au Niveau "Range Accrual" Plancher et inférieure au Niveau "Range Accrual" Plafond.

**Fourchette<sub>4</sub> (*Range<sub>4</sub>*)** signifie qu'au Jour "Range Accrual" concerné, la Valeur Sous-Jacente<sub>xy</sub> est supérieure au Niveau "Range Accrual" Plancher et inférieure ou égale au Niveau "Range Accrual" Plafond.

**Fourchette<sub>5</sub> (*Range<sub>5</sub>*)** signifie qu'au Jour "Range Accrual" concerné, la Valeur Sous-Jacente<sub>xy</sub> est inférieure ou égale au Niveau "Range Accrual" Plancher ou supérieure ou égale au Niveau "Range Accrual" Plafond.

**Fourchette<sub>5</sub> (*Range<sub>5</sub>*)** signifie qu'au Jour "Range Accrual" concerné, la Valeur Sous-Jacente<sub>xy</sub> est inférieure au Niveau "Range Accrual" Plancher ou supérieure au Niveau "Range Accrual" Plafond.

**Fourchette<sub>6</sub> (*Range<sub>6</sub>*)** signifie qu'au Jour "Range Accrual" concerné, la Valeur Sous-Jacente<sub>xy</sub> est inférieure ou égale au Niveau "Range Accrual" Plancher ou supérieure ou égale au Niveau "Range Accrual" Plafond.

**Jour "Range Accrual" (*Range Accrual Day*)** désigne, au titre d'une Période d'Observation du Remboursement, chaque date désignée comme Jour "Range Accrual" dans les Conditions Définitives applicables, qui peut être chaque Jour Ouvré, chaque jour calendaire, chaque jour calendaire ou Jour Ouvré au sein d'une semaine, chaque jour calendaire ou Jour Ouvré au sein d'un mois, ou tout autre jour, compris(e) dans la Période d'Observation du Remboursement. Chacun Jour "Range Accrual" sera réputé constituer une Date d'Observation pour les besoins des Modalités des Actifs concernées.

**Levier<sub>1</sub> ou Levier<sub>2</sub>** désigne le pourcentage ou le nombre indiqué comme tel dans les Conditions Définitives applicables. Par souci de clarification, ce dernier peut avoir une valeur positive ou négative ou, dans le cas d'un nombre, peut être égal à un (1).

**Niveau "Range Accrual" Plafond (*Upper Limit*)** désigne le pourcentage ou le nombre spécifié comme tel dans les Conditions Définitives applicables.

**Niveau "Range Accrual" Plancher (*Lower Limit*)** désigne le pourcentage ou le nombre spécifié comme tel dans les Conditions Définitives applicables.

**Période d'Observation du Remboursement (*Redemption Observation Period*)** désigne :

- (a) s'agissant des Titres, autres que des Titres à Remboursement Échelonné pour les besoins du calcul d'un Montant de Remboursement Anticipé, la période spécifiée comme Période d'Observation du Remboursement dans les Conditions Définitives applicables ; ou
- (b) s'agissant des Titres à Remboursement Échelonné, la période s'étendant de la Date de Commencement (incluse) à la date tombant un nombre de Jours Ouvrés spécifié dans les Conditions Définitives applicables précédant immédiatement la première Date de Remboursement Échelonné et chaque période successive débutant à la date tombant ce nombre de Jours Ouvrés spécifié dans les Conditions Définitives applicables précédant immédiatement

une Date de Remboursement Échelonné (exclue) et s'achevant à la date tombant ce nombre de Jours Ouvrés spécifié dans les Conditions Définitives applicables précédant immédiatement la Date de Remboursement Échelonné suivante (exclue) ;

- (c) pour les besoins du calcul d'un Montant de Remboursement Anticipé, la période s'étendant de la Date de Commencement (incluse) jusqu'à la date tombant le nombre de Jours Ouvrés indiqué dans les Conditions Définitives applicables avant la Date de Remboursement Anticipé (incluse).

**Valeur Sous-Jacente (*Underlying Value*)** désigne, au titre d'une Date d'Observation du Remboursement, d'un Jour "Range Accrual" ou d'un Timing Spécifié, selon le cas :

- (a) dans le cas d'un Sous-Jacent qui est une Marchandise/Matière Première, le Prix de Référence de Marchandise/Matière Première ;
- (b) dans le cas d'un Sous-Jacent qui est un Taux de Référence, le Niveau du Taux de Référence ;
- (c) dans le cas d'un Sous-Jacent qui est un Indice ou un Indice Propriétaire, le Niveau de l'Indice ;
- (d) dans le cas d'un Sous-Jacent qui est un Indice d'Inflation, le Niveau de l'Indice d'Inflation ;
- (e) dans le cas d'un Sous-Jacent qui est un Taux de Change, le taux de change ;
- (f) dans le cas d'un Sous-Jacent qui est un ETF, le Prix de Clôture de l'ETF ; ou
- (g) dans le cas d'un Sous-Jacent qui est une Action, le Cours de l'Action,

à condition que si une Date d'Arrêté de la Période d'Observation du Remboursement est spécifiée dans les Conditions Définitives Applicables, la Valeur Sous-Jacente relative à un Jour "Range Accrual" sera réputée être la Valeur Sous-Jacente relative au Jour "Range Accrual" tombant à cette Date d'Arrêté de la Période d'Observation du Remboursement.

Afin d'éviter toute ambiguïté, il est précisé que la Valeur Sous-Jacente peut avoir une valeur positive, négative ou nulle et sera exprimée sans considération de la devise dans laquelle la Valeur Sous-Jacente est libellée (le cas échéant).

**Valeur Sous-Jacente<sub>xy</sub> (*Underlying Value<sub>xy</sub>*)** désigne :

- (a) la Valeur Sous-Jacente du Sous-Jacent ; ou
- (b) si une combinaison d'un Sous-Jacent<sub>x</sub> et d'un Sous-Jacent<sub>y</sub> est spécifiée comme étant applicable dans les Conditions Définitives applicables :
  - (i) la somme de la Valeur Sous-Jacente de ce Sous-Jacent<sub>x</sub> et de la Valeur Sous-Jacente de ce Sous-Jacent<sub>y</sub>, si "Addition" est spécifié dans les Conditions Définitives applicables comme la formule retenue pour la combinaison du Sous-Jacent<sub>x</sub> et du Sous-Jacent<sub>y</sub> ; ou
  - (ii) la différence algébrique entre la Valeur Sous-Jacente de ce Sous-Jacent<sub>x</sub> et la Valeur Sous-Jacente de ce Sous-Jacent<sub>y</sub>, si "Soustraction" est spécifié dans les Conditions Définitives applicables comme la formule retenue pour la combinaison du Sous-Jacent<sub>x</sub> et du Sous-Jacent<sub>y</sub> ; ou
  - (iii) le produit de la Valeur Sous-Jacente de ce Sous-Jacent<sub>x</sub> et de la Valeur Sous-Jacente de ce Sous-Jacent<sub>y</sub>, si "Multiplication" est spécifié dans les Conditions Définitives applicables comme la formule retenue pour la combinaison du Sous-Jacent<sub>x</sub> et du Sous-Jacent<sub>y</sub> ; ou



- (iv) le quotient de la Valeur Sous-Jacente de ce Sous-Jacent<sub>x</sub> et par la Valeur Sous-Jacente de ce Sous-Jacent<sub>y</sub>, si "Division" est spécifié dans les Conditions Définitives applicables comme la formule retenue pour la combinaison du Sous-Jacent<sub>x</sub> et du Sous-Jacent<sub>y</sub> ; ou
- (v) le résultat de la formule suivante basée sur la Valeur Sous-Jacente de ce Sous-Jacent<sub>x</sub> et la Valeur Sous-Jacente de ce Sous-Jacent<sub>y</sub>, si "Valeur Forward Globale" est spécifié dans les Conditions Définitives applicables comme la formule retenue pour la combinaison du Sous-Jacent<sub>x</sub> et du Sous-Jacent<sub>y</sub> :

$$\frac{\text{Niveau}_x \times \text{Valeur Sous-Jacente}_x - \text{Niveau}_y \times \text{Valeur Sous-Jacente}_y}{\text{Niveau}_x - \text{Niveau}_y}$$

où

"Valeur Sous-Jacente<sub>x</sub>" désigne la Valeur Sous-Jacente du Sous-Jacent<sub>x</sub> ;

"Valeur Sous-Jacente<sub>y</sub>" désigne la Valeur Sous-Jacente du Sous-Jacent<sub>y</sub> ;

"Niveau<sub>x</sub>" désigne le résultat de la formule ci-dessous :

$$\frac{1 - (1 + \text{Valeur Sous-Jacente}_x)^{-x}}{\text{Valeur Sous-Jacente}_x}$$

"Niveau<sub>y</sub>" désigne le résultat de la formule ci-dessous :

$$\frac{1 - (1 + \text{Valeur Sous-Jacente}_y)^{-y}}{\text{Valeur Sous-Jacente}_y}$$

x désigne le chiffre spécifié comme tel à cet effet dans les Conditions Définitives applicables ; et

y désigne le chiffre spécifié comme tel à cet effet dans les Conditions Définitives applicables.

**Modalités de Détermination du Coupon et du Remboursement Standard: Partie B :****Chapitre 10 : Remboursement Performance "Rainbow" Standard**

*Ce chapitre contient les modalités supplémentaires applicables aux Titres dont les Conditions Définitives applicables prévoient l'application d'un Remboursement Performance "Rainbow" Standard.*

*Les modalités exposées ci-dessous (les **Modalités de Détermination du Remboursement Performance "Rainbow" Standard**) s'appliquent aux Titres si les Conditions Définitives applicables prévoient l'application d'un Remboursement Performance "Rainbow" Standard (le **Remboursement Performance "Rainbow" Standard**). Ces Modalités de Détermination du Remboursement Performance "Rainbow" Standard s'appliquent sous réserve des ajouts qui pourront leur être apportés par les Conditions Définitives applicables.*

*Les termes commençant par des majuscules qui ne sont pas définis dans ces Modalités de Détermination du Remboursement Performance "Rainbow" Standard ou ailleurs dans les Modalités des Titres (y compris, sans caractère limitatif, la Modalité Définitions) auront la signification qui leur est donnée dans les Conditions Définitives applicables.*

**10 REMBOURSEMENT PERFORMANCE "RAINBOW" STANDARD**

*La Détermination du Remboursement est calculé à la Date de Remboursement à partir (a) lorsque la Performance "Rainbow" est comprise dans la Fourchette concernée à chaque Date d'Observation du Remboursement concernée, la valeur la plus élevée entre la Performance "Rainbow" et le Plancher ou (b) lorsque la Performance "Rainbow" n'est pas comprise dans la Fourchette concernée à l'une quelconque des Dates d'Observation du Remboursement concernées, le Pourcentage Fixe.*

*La Performance "Rainbow" est la somme des performances de tous les Sous-Jacents<sub>i</sub>, chacune de ces performances étant pondérée proportionnellement à son rang (du meilleur au pire). La performance de chaque Sous-Jacents<sub>i</sub> est exprimée comme le quotient de la Valeur Sous-Jacente<sub>i</sub> à la Date d'Observation Sous-Jacente<sub>1</sub> par la Valeur Sous-Jacente<sub>1</sub> à la Date d'Observation Sous-Jacente<sub>2</sub> moins un.*

*La Valeur Sous-Jacente<sub>1i</sub> reflète la Valeur Sous-Jacente à la Date d'Observation Sous-Jacente<sub>1</sub> et la Valeur Sous-Jacente<sub>2i</sub> reflète une valeur spécifique ou la Valeur Sous-Jacente à la Date d'Observation Sous-Jacente<sub>2</sub>, la Valeur Sous-Jacente<sub>i</sub> étant calculée par référence au prix, cours, ou taux du Sous-Jacents<sub>i</sub> au moment concerné. La valeur des différents Sous-Jacents<sub>i</sub> affectera par conséquent la Détermination du Remboursement applicable aux Titres.*

**10.1 Détermination du Remboursement**

- (a) La Détermination du Remboursement applicable pour une Date de Détermination du Remboursement aux Titres pour lesquels Remboursement Performance "Rainbow" Standard est applicable à cette Date de Détermination du Remboursement sera calculée de la manière suivante :
  - (i) si la Performance "Rainbow" est comprise dans la Fourchette à chaque Date d'Observation du Remboursement : Max (Plancher, Performance "Rainbow"), exprimé en pourcentage ;
  - (ii) sinon, elle sera égale au Pourcentage Fixe.
- (b) La Détermination du Remboursement pour une Date de Détermination du Remboursement applicable aux Titres pour lesquels un Remboursement Performance "Rainbow" Standard est applicable en tant que Détermination du Remboursement Général<sub>x</sub> pour les besoins d'une Modalité de Détermination du Coupon et du Remboursement Combinés sera calculée

conformément à cette Modalité de Détermination du Coupon et du Remboursement Combinés et la Détermination du Remboursement déterminée conformément à la Modalité de Détermination du Remboursement Performance "Rainbow" Standard 10.1(a) sera utilisée dans la Modalité de Détermination du Coupon et du Remboursement Combinés concernée en tant que Détermination du Remboursement Général<sub>x</sub>.

## 10.2 Observation Spécifiée

Lorsque, concernant les présentes Modalités de Détermination du Remboursement Performance "Rainbow" Standard, les Conditions Définitives applicables indiquent que l'option "Observation Spécifiée" est applicable à la Valeur Sous-Jacente<sub>1i</sub> et/ou à la Valeur Sous-Jacente<sub>2i</sub>, les références dans les présentes Modalités de Détermination du Remboursement Performance "Rainbow" Standard à la "Valeur Sous-Jacente" (à l'exception de la définition de ce terme au titre de la Modalité de Détermination du Remboursement Performance "Rainbow" Standard 10.3 (*Définitions et interprétations*) ci-dessous) seront réputées constituer des références à l'Observation Spécifiée applicable pour les besoins de la détermination de la Valeur Sous-Jacente<sub>1i</sub> et/ou de la Valeur Sous-Jacente<sub>2i</sub>.

## 10.3 Définitions et interprétations

Pour les besoins de ces Modalités de Détermination du Remboursement Performance "Rainbow" Standard, les termes énumérés ci-dessous auront la signification suivante :

**Date d'Observation du Remboursement (*Underlying Observation Date*)** désigne une Date d'Observation Sous-Jacente<sub>1</sub> ou une Date d'Observation Sous-Jacente<sub>2</sub>.

**Date d'Observation Sous-Jacente<sub>1</sub> (*Underlying Observation Date<sub>1</sub>*)** désigne, au titre d'une Date de Détermination du Remboursement et relativement à un Sous-Jacent, chaque date spécifiée comme telle dans les Conditions Définitives applicables ou alternativement la date tombant le nombre de Jours Ouvrés précédant immédiatement cette Date de Détermination du Remboursement, ou pour les besoins du calcul du Montant de Remboursement Anticipé, la date tombant le nombre de Jours Ouvrés précédant la Date de Remboursement Anticipé, tel que spécifié dans les Conditions Définitives applicables, chacune de ces dates étant réputée constituer une Date d'Observation pour les besoins des Modalités des Actifs concernées.

**Date d'Observation Sous-Jacente<sub>2</sub> (*Underlying Observation Date<sub>2</sub>*)** désigne chaque date spécifiée comme telle dans les Conditions Définitives applicables, chacune de ces dates étant réputée constituer une Date d'Observation pour les besoins des Modalités des Actifs concernées.

**Fourchette (*Range*)** désigne, s'agissant de chaque Sous-Jacent<sub>i</sub>, l'une (et une seule) des fourchettes suivantes : Fourchette<sub>1</sub>, Fourchette<sub>2</sub>, Fourchette<sub>3</sub>, Fourchette<sub>4</sub>, Fourchette<sub>5</sub> ou Fourchette<sub>6</sub> tel que spécifié dans les Conditions Définitives applicables.

**Fourchette<sub>1</sub> (*Range<sub>1</sub>*)** signifie qu'à la Date d'Observation du Remboursement concernée, la Performance "Rainbow" est supérieure ou égale au Seuil Plancher et inférieure ou égale au Seuil Plafond.

**Fourchette<sub>2</sub> (*Range<sub>2</sub>*)** signifie qu'à la Date d'Observation du Remboursement concernée, la Performance "Rainbow" est supérieure au Seuil Plancher et inférieure au Seuil Plafond.

**Fourchette<sub>3</sub> (*Range<sub>3</sub>*)** signifie qu'à la Date d'Observation du Remboursement concernée, la Performance "Rainbow" est supérieure ou égale au Seuil Plancher et inférieure au Seuil Plafond.

**Fourchette<sub>4</sub> (*Range<sub>4</sub>*)** signifie qu'à la Date d'Observation du Remboursement concernée, la Performance "Rainbow" est supérieure au Seuil Plancher et inférieure ou égale au Seuil Plafond.

**Fourchette<sub>5</sub> (*Range<sub>5</sub>*)** signifie qu'à la Date d'Observation du Remboursement concernée, la Performance "Rainbow" concernée est inférieure au Seuil Plancher ou supérieure au Seuil Plafond.

**Fourchette<sub>6</sub> (*Range<sub>6</sub>*)** signifie qu'à la Date d'Observation du Remboursement concernée, la Performance "Rainbow" est inférieure ou égale au Seuil Plancher ou supérieure ou égale au Seuil Plafond.

**Performance "Rainbow"** désigne le résultat de la formule suivante, exprimé en pourcentage :

$$\sum_{i=1}^n (Poids(i) \times P(i) - Montant Seuil)$$

**P(i) (*P(i)*)** désigne la performance de la Valeur Sous-Jacente<sub>i</sub> entre la Date d'Observation Sous-Jacente<sub>1</sub> et la Date d'Observation Sous-Jacente<sub>2</sub> déterminée comme suit :

- si l'"Option 1" est spécifiée comme étant applicable dans les Conditions Définitives applicables :

$$\frac{Valeur\ Sous - Jacente_{2i}}{Valeur\ Sous - Jacente_{1i}} - 1$$

- si l'"Option 2" est spécifiée comme étant applicable dans les Conditions Définitives applicables :

$$1 - \frac{Valeur\ Sous - Jacente_{2i}}{Valeur\ Sous - Jacente_{1i}}$$

**Poids<sub>i</sub> (*Weight<sub>i</sub>*)** désigne, pour chaque élément P(i), la pondération spécifiée pour le Rang de cet élément P(i) dans les Conditions Définitives applicables.

**Sous-Jacent<sub>i</sub> (*Underlying<sub>i</sub>*)** désigne un Sous-Jacent correspondant au nombre i, tel que spécifié dans les Conditions Définitives applicables. Afin d'éviter toute ambiguïté, tous les Sous-Jacent<sub>i</sub> constituent ensemble un Panier ou un Panier d'Actifs Multiples (tels que définis dans les Modalités des Actifs applicables).

**Valeur Sous-Jacente (*Underlying Value*)** désigne, au titre d'une Date d'Observation des Intérêts ou d'un Timing Spécifié, selon le cas :

- (a) dans le cas d'un Sous-Jacent qui est une Marchandise/Matière Première, le Prix de Référence de Marchandise/Matière Première ;
- (b) dans le cas d'un Sous-Jacent qui est un Taux de Référence, le Niveau du Taux de Référence ;
- (c) dans le cas d'un Sous-Jacent qui est un Indice ou un Indice Propriétaire, le Niveau de l'Indice ;
- (d) dans le cas d'un Sous-Jacent qui est un Indice d'Inflation, le Niveau de l'Indice d'Inflation ;
- (e) dans le cas d'un Sous-Jacent qui est un Taux de Change, le taux de change ;
- (f) dans le cas d'un Sous-Jacent qui est un ETF, le Prix de Clôture de l'ETF ; ou
- (g) dans le cas d'un Sous-Jacent qui est une Action, le Cours de l'Action.

Afin d'éviter toute ambiguïté, il est précisé que la Valeur Sous-Jacente peut avoir une valeur positive, négative ou nulle et sera exprimée sans considération de la devise dans laquelle la Valeur Sous-Jacente est libellée (le cas échéant).

**Valeur Sous-Jacente<sub>i</sub> (*Underlying Value<sub>i</sub>*)** désigne la Valeur Sous-Jacente du Sous-Jacent<sub>i</sub>.

**Valeur Sous-Jacente<sub>1i</sub> (*Underlying Value<sub>1i</sub>*)** désigne la Valeur Sous-Jacente<sub>i</sub> observée à la Date d'Observation Sous-Jacente<sub>1</sub>.

**Valeur Sous-Jacente<sub>2i</sub> (*Underlying Value<sub>2i</sub>*)** désigne le niveau, pourcentage, nombre, prix ou montant spécifié dans les Conditions Définitives applicables ou, si un tel niveau, pourcentage, nombre, prix ou montant n'est pas spécifié, la Valeur Sous-Jacente<sub>i</sub> observée à la Date d'Observation Sous-Jacente<sub>2</sub>.

**Modalités de Détermination du Coupon et du Remboursement Standard : Partie B :****Chapitre 11 : Remboursement Performance Panier/Digital Standard**

*Ce chapitre contient les modalités supplémentaires applicables aux Titres dont les Conditions Définitives applicables prévoient l'application d'un Remboursement Performance Panier/Digital Standard.*

*Les modalités exposées ci-dessous (les **Modalités de Détermination du Remboursement Performance Panier/Digital Standard**) s'appliquent aux Titres si les Conditions Définitives applicables prévoient l'application d'un Remboursement Performance Panier/Digital Standard (le **Remboursement Performance Panier/Digital Standard**). Ces Modalités de Détermination du Remboursement Performance Panier/Digital Standard s'appliquent sous réserve des ajouts qui pourront leur être apportés par les Conditions Définitives applicables.*

*Les termes commençant par des majuscules qui ne sont pas définis dans ces Modalités de Détermination du Remboursement Performance Panier/Digital Standard ou ailleurs dans les Modalités des Titres (y compris, sans caractère limitatif, la Modalité Définitions) auront la signification qui leur est donnée dans les Conditions Définitives applicables.*

**11 REMBOURSEMENT PERFORMANCE PANIER/DIGITAL STANDARD**

*La Détermination du Remboursement est calculé à la Date de Détermination du Remboursement :*

- *lorsque la Combinaison<sub>1</sub> est comprise dans la Fourchette<sub>A</sub> à chacune des Dates d'Observation de Performance (si les Conditions Définitives applicables prévoient une Application aux Dates Indiquées) ou à un quelconque moment de la Période d'Observation de Performance (si les Conditions Définitives applicables prévoient une Application Américaine), à partir de la valeur la plus faible entre (i) le Plafond<sub>A</sub> et (ii) la valeur la plus élevée entre (A) le Plancher<sub>A</sub> et (B) la somme (I) du Levier Global<sub>A</sub> multiplié par la Combinaison<sub>2</sub> et (II) la Marge<sub>A</sub> ;*
- *lorsque la Combinaison<sub>1</sub> est comprise dans la Fourchette<sub>B</sub> à chacune des Dates d'Observation de Performance (si les Conditions Définitives applicables prévoient une Application aux Dates Indiquées) ou à un quelconque moment de la Période d'Observation de Performance (si les Conditions Définitives applicables prévoient une Application Américaine), à partir de la valeur la plus faible entre (i) le Plafond<sub>B</sub> et (ii) la valeur la plus élevée entre (A) le Plancher<sub>B</sub> et (B) la somme (I) du Levier Global<sub>B</sub> multiplié par la Combinaison<sub>3</sub> et (II) la Marge<sub>B</sub>.*
- *lorsque la Combinaison<sub>1</sub> est comprise dans la Fourchette<sub>C</sub> à chacune des Dates d'Observation de Performance (si les Conditions Définitives applicables prévoient une Application aux Dates Indiquées) ou à un quelconque moment de la Période d'Observation de Performance (si les Conditions Définitives applicables prévoient une Application Américaine), à partir de la valeur la plus faible entre (i) le Plafond<sub>C</sub> et (ii) la valeur la plus élevée entre (A) le Plancher<sub>C</sub> et (B) la somme (I) du Levier Global<sub>C</sub> multiplié par la Combinaison<sub>4</sub> et (II) la Marge<sub>C</sub>.*
- *dans les autres cas, à partir du Pourcentage Fixe.*

*Chacune des Combinaison<sub>1</sub>, Combinaison<sub>2</sub>, Combinaison<sub>3</sub> et Combinaison<sub>4</sub> est déterminée par référence à la Performance Best-of", la Performance Moyenne Pondérée, la Performance Rainbow," la Performance Valeur Absolue" ou la Performance Worst-of", selon le choix spécifié dans les Conditions Définitives applicables, ). La Performance est déterminée par référence à, entre autres, la valeur P(i) applicable. La valeur P(i) désigne la performance de la Valeur Sous-Jacente<sub>i</sub> entre la Date d'Observation Sous-Jacente<sub>1</sub> et la Date d'Observation Sous-Jacente<sub>2</sub> (sur la base de la Valeur Sous-Jacente<sub>i</sub> à la Date d'Observation Sous-Jacente<sub>2</sub>, pour les besoins de la Combinaison<sub>2</sub>, de la Combinaison<sub>3</sub> et de la Combinaison<sub>4</sub>, et sur la base de la Valeur Sous-Jacente<sub>i</sub> observée à toute Date d'Observation de Performance (si les Conditions Définitives applicables prévoient une*

*Application aux Dates Indiquées*) ou à un quelconque moment de la Période d'Observation de Performance (si les Conditions Définitives applicables prévoient une Application Américaine) pour les besoins de la Combinaison<sub>1</sub>). La Valeur Sous-Jacente<sub>i</sub> à la Date d'Observation Sous-Jacente<sub>i</sub> désigne le niveau, pourcentage, nombre, prix ou montant spécifié dans les Conditions Définitives applicables ou est calculée par référence au prix, cours, ou taux du Sous-Jacent<sub>i</sub> au moment concerné et la Valeur Sous-Jacente<sub>i</sub> à la Date d'Observation Sous-Jacente<sub>2</sub> est calculée par référence au prix, cours, ou taux du Sous-Jacent<sub>i</sub> au moment concerné.

La valeur du Sous-Jacent<sub>i</sub> peut affecter par conséquent le taux utilisé pour le calcul du Taux d'Intérêt Indexé applicable aux Titres et la valeur du Sous-Jacent<sub>i</sub> observée sur chacun des jours concernés peut donc être utilisée dans la formule du calcul de l'un des pourcentages, le cas échéant, sous réserve de la Marge, du Levier, du Plafond et du Plancher.

### 11.1 Détermination du Remboursement

- (a) La Détermination du Remboursement applicable à une Date de Détermination du Remboursement aux Titres pour lesquels un Remboursement Performance Panier/Digital Standard est applicable sera calculée à cette Date de Détermination du Remboursement de la manière suivante :

- (i) Si la Combinaison<sub>1</sub> est comprise dans la Fourchette<sub>A</sub> (a) aux Dates d'Observation de Performance, si les Conditions Définitives applicables prévoient une "Application aux Dates Indiquées" ou (b) à un quelconque moment de la Période d'Observation de Performance, si les Conditions Définitives applicables prévoient une "Application Américaine" :

$$\text{Min}(\text{Plafond}_A, \text{Max}(\text{Plancher}_A, \text{Levier Global}_A \times \text{Combinaison}_2 + \text{Marge}_A)))$$

exprimé par un pourcentage.

- (ii) Si la Combinaison<sub>1</sub> est comprise dans la Fourchette<sub>B</sub> (a) aux Dates d'Observation de Performance, si les Conditions Définitives applicables prévoient une "Application aux Dates Indiquées" ou (b) à un quelconque moment de la Période d'Observation de Performance, si les Conditions Définitives applicables prévoient une "Application Américaine" :

$$\text{Min}(\text{Plafond}_B, \text{Max}(\text{Plancher}_B, \text{Levier Global}_B \times \text{Combinaison}_3 + \text{Marge}_B)))$$

- (iii) Si la Combinaison<sub>1</sub> est comprise dans la Fourchette<sub>C</sub> (a) aux Dates d'Observation de Performance, si les Conditions Définitives applicables prévoient une "Application aux Dates Indiquées" ou (b) à un quelconque moment de la Période d'Observation de Performance, si les Conditions Définitives applicables prévoient une "Application Américaine" :

$$\text{Min}(\text{Plafond}_C, \text{Max}(\text{Plancher}_C, \text{Levier Global}_C \times \text{Combinaison}_4 + \text{Marge}_C)))$$

- (iv) Sinon, le Pourcentage Fixe.

- (b) La Détermination du Remboursement applicable à une Date de Détermination du Remboursement aux Titres pour lesquels un Remboursement Performance Panier/Digital Standard est applicable en tant que Détermination du Remboursement Général<sub>x</sub> pour les besoins d'une Modalité de Détermination du Coupon et du Remboursement Combinés sera calculé conformément à cette Modalité de Détermination du Coupon et du Remboursement Combinés et la Détermination du Remboursement déterminée conformément à la Modalité de

Détermination du Remboursement Performance Panier/Digital Standard 11.1(a) sera utilisé dans la Modalité de Détermination du Coupon et du Remboursement Combinés concernée en tant que Détermination du Remboursement Général<sub>x</sub>.

## 11.2 Observation Spécifiée

Lorsque, concernant les présentes Modalités de Détermination du Remboursement Performance Panier/Digital Standard, les Conditions Définitives applicables indiquent que l'option "Observation Spécifiée" est applicable à la Valeur Sous-Jacente, les références dans les présentes Modalités de Détermination du Remboursement Performance Panier/Digital Standard à la "Valeur Sous-Jacente" (à l'exception de la définition de ce terme au titre de la Modalité de Détermination du Remboursement Performance Panier/Digital Standard 11.4 (*Définitions et interprétations*) ci-dessous) seront réputées constituer des références à l'Observation Spécifiée applicable pour les besoins de la détermination de la Valeur Sous-Jacente.

## 11.3 Règlement Physique

Lorsque les Conditions Définitives applicables indiquent que le "Règlement Physique" ou que le "Règlement Physique ou Règlement en Numéraire" s'applique et dans le cas où le Sous-Jacent est un ETF ou une Action :

- (a) l'Agent de Calcul peut utiliser l'une quelconque des Performance "Best-of", Performance "Worst-of", Xième Performance "Worst-of" ou toute autre caractéristique de ces Modalités de Détermination du Remboursement Performance Panier/Digital Standard telle que spécifiée dans les Conditions Définitives applicables aux fins de détermination de l'ETF à Règlement Physique ou de l'Action à Règlement Physique (comme défini au Chapitre 6 (*Modalités des Actifs : Modalités des Titres Indexés sur ETF*) et au Chapitre 7 (*Modalités des Actifs : Modalités des Titres Indexés sur Action*) de l'Annexe 1) ; et
- (b) en ce qui concerne l'application du "Règlement Physique ou Règlement en Numéraire" lorsque cette mention est indiqué dans les Conditions Définitives applicables, la base (en tout ou partie) sur laquelle la Détermination du Remboursement est calculée ou son niveau sera utilisé(e) pour déterminer si le Règlement Physique s'applique, en plus d'être utilisé(e) pour déterminer la Détermination du Remboursement, comme indiqué dans les Conditions Définitives applicables.

## 11.4 Définitions et interprétations

Pour les besoins de ces Modalités de Détermination du Remboursement Performance Panier/Digital Standard, les termes énumérés ci-dessous auront la signification suivante :

**Combinaison<sub>1</sub> (*Combination<sub>1</sub>*), Combinaison<sub>2</sub> (*Combination<sub>2</sub>*), Combinaison<sub>3</sub> (*Combination<sub>3</sub>*) ou Combinaison<sub>4</sub> (*Combination<sub>4</sub>*)** désigne la Performance "Best-of", la Performance Moyenne Pondérée, la Performance "Rainbow", la Performance "Valeur Absolue", la Performance "Worst-of" ou la Xième Performance "Worst-of", selon le choix spécifié dans les Conditions Définitives applicables, étant précisé que (a) si cette Performance "Best-of", Performance Moyenne Pondérée, Performance "Rainbow", Performance "Valeur Absolue", Performance "Worst-of" ou Xième Performance "Worst-of", selon le cas, est supérieure au Seuil Plafond Performance, elle sera réputée être égale au Seuil Plafond Performance et (b) si cette Performance "Best-of", Performance Moyenne Pondérée, Performance "Rainbow", Performance "Valeur Absolue", Performance "Worst-of" ou Xième Performance "Worst-of", selon le cas, est inférieure au Seuil Plancher Performance, elle sera réputée être égale au Seuil Plancher Performance.



**Date d'Observation de Performance** (*Performance Observation Date*) désigne pour les besoins de la détermination de la Combinaison<sub>1</sub>, chaque date spécifiée comme telle dans les Conditions Définitives applicables, chacune de ces dates étant réputée constituer une Date d'Observation pour les besoins des Modalités des Actifs applicables.

**Date d'Observation Sous-Jacente** (*Underlying Observation Date*) désigne une Date d'Observation Sous-Jacente<sub>1</sub> ou une Date d'Observation Sous-Jacente<sub>2</sub>.

**Date d'Observation Sous-Jacente<sub>1</sub>** (*Underlying Observation Date<sub>1</sub>*) désigne chaque date spécifiée comme telle dans les Conditions Définitives applicables, chacune de ces dates étant réputée constituer une Date d'Observation pour les besoins des Modalités des Actifs applicables.

**Date d'Observation Sous-Jacente<sub>2</sub>** (*Underlying Observation Date<sub>2</sub>*) désigne pour les besoins de la détermination de la Combinaison<sub>2</sub>, de la Combinaison<sub>3</sub> ou de la Combinaison<sub>4</sub>, au titre d'une Date de Détermination du Remboursement, chaque date spécifiée comme telle dans les Conditions Définitives applicables, chacune de ces dates étant réputée constituer une Date d'Observation pour les besoins des Modalités des Actifs applicables.

**Fourchette<sub>A</sub>, Fourchette<sub>B</sub> et Fourchette<sub>C</sub>** (*Range<sub>A</sub>, Range<sub>B</sub> et Range<sub>C</sub>*) désigne l'une (et une seule) des fourchettes suivantes : Fourchette<sub>1</sub>, Fourchette<sub>2</sub>, Fourchette<sub>3</sub>, Fourchette<sub>4</sub>, Fourchette<sub>5</sub> ou Fourchette<sub>6</sub> tel que spécifié dans les Conditions Définitives applicables.

**Fourchette<sub>1</sub>** (*Range<sub>1</sub>*) signifie qu'à une Date d'Observation de Performance (si les Conditions Définitives applicables prévoient une "Application aux Dates Indiquées") ou à un quelconque moment de la Période d'Observation de Performance (si les Conditions Définitives applicables prévoient une "Application Américaine"), la Combinaison<sub>1</sub> est supérieure ou égale au Seuil Plancher et inférieure ou égale au Seuil Plafond.

**Fourchette<sub>2</sub>** (*Range<sub>2</sub>*) signifie qu'à une Date d'Observation de Performance (si les Conditions Définitives applicables prévoient une "Application aux Dates Indiquées") ou à un quelconque moment de la Période d'Observation de Performance (si les Conditions Définitives applicables prévoient une "Application Américaine"), la Combinaison<sub>1</sub> est supérieure au Seuil Plancher et inférieure au Seuil Plafond.

**Fourchette<sub>3</sub>** (*Range<sub>3</sub>*) signifie qu'à une Date d'Observation de Performance (si les Conditions Définitives applicables prévoient une "Application aux Dates Indiquées") ou à un quelconque moment de la Période d'Observation de Performance (si les Conditions Définitives applicables prévoient une "Application Américaine"), la Combinaison<sub>1</sub> est supérieure ou égale au Seuil Plancher et inférieure au Seuil Plafond.

**Fourchette<sub>4</sub>** (*Range<sub>4</sub>*) signifie qu'à une Date d'Observation de Performance (si les Conditions Définitives applicables prévoient une "Application aux Dates Indiquées") ou à un quelconque moment de la Période d'Observation de Performance (si les Conditions Définitives applicables prévoient une "Application Américaine"), la Combinaison<sub>1</sub> est supérieure au Seuil Plancher et inférieure ou égale au Seuil Plafond.

**Fourchette<sub>5</sub>** (*Range<sub>5</sub>*) signifie qu'à une Date d'Observation de Performance (si les Conditions Définitives applicables prévoient une "Application aux Dates Indiquées") ou à un quelconque moment de la Période d'Observation de Performance (si les Conditions Définitives applicables prévoient une "Application Américaine"), la Combinaison<sub>1</sub> est inférieure au Seuil Plancher ou supérieure au Seuil Plafond.

**Fourchette<sub>6</sub> (Range<sub>6</sub>)** signifie qu'à une Date d'Observation de Performance (si les Conditions Définitives applicables prévoient une "Application aux Dates Indiquées") ou à un quelconque moment de la Période d'Observation de Performance (si les Conditions Définitives applicables prévoient une "Application Américaine"), la Combinaison<sub>1</sub> est inférieure ou égale au Seuil Plancher ou supérieure ou égale au Seuil Plafond.

**Levier Global<sub>A</sub> (Global Leverage<sub>A</sub>), Levier Global<sub>B</sub> (Global Leverage<sub>B</sub>) ou Levier Global<sub>C</sub> (Global Leverage<sub>C</sub>)** désigne le pourcentage ou le nombre spécifié comme tel dans les Conditions Définitives applicables. Afin d'éviter toute ambiguïté, ce levier global peut avoir une valeur positive ou négative ou, dans le cas d'un nombre, être égal à un (1).

**Marge<sub>A</sub> (Margin<sub>A</sub>), Marge<sub>B</sub> (Margin<sub>B</sub>) ou Marge<sub>C</sub> (Margin<sub>C</sub>)** désigne le pourcentage ou le nombre spécifié comme tel dans les Conditions Définitives applicables. Afin d'éviter toute ambiguïté, la Marge<sub>B</sub> peut avoir une valeur positive ou négative, ou dans le cas d'un nombre, être égal à zéro (0).

**P(i) (P(i))** désigne la performance de la Valeur Sous-Jacente<sub>i</sub> entre la Date d'Observation Sous-Jacente<sub>1</sub> et la Date d'Observation Sous-Jacente<sub>2</sub> déterminée comme suit :

(a) si l'"Option 1" est spécifiée comme étant applicable dans les Conditions Définitives applicables :

$$\frac{\text{Valeur Sous - Jacente}_{2i}}{\text{Valeur Sous - Jacente}_{1i}} - 1$$

(b) si l'"Option 2" est spécifiée comme étant applicable dans les Conditions Définitives applicables :

$$1 - \frac{\text{Valeur Sous - Jacente}_{2i}}{\text{Valeur Sous - Jacente}_{1i}}$$

**P% (P%)** désigne le pourcentage spécifié comme tel dans les Conditions Définitives applicables.

**Performance "Best-of" (Best-of Performance)** désigne le résultat de la formule suivante, exprimé en pourcentage :

$$\text{Max}_i^T P(i)$$

**Performance Moyenne Pondérée (Weighted Average Performance)** désigne le résultat de la formule suivante, exprimé en pourcentage :

$$\sum_{i=1}^T \text{Poids}_i \times P(i)$$

**Performance "Rainbow" (Rainbow Performance)** désigne le résultat de la formule suivante, exprimé en pourcentage :

$$\sum_{i=1}^T \text{Poids}_i \times P(i)$$

**Performance "Valeur Absolue" (Absolute Value Performance)** désigne la valeur absolue de la Performance Moyenne Pondérée, exprimée en pourcentage.

**Performance "Worst-of" (Worst-of Performance)** désigne le résultat de la formule suivante, exprimé en pourcentage :

$$\text{Min}_i^T P(i)$$

**Période d'Observation de Performance** (*Performance Observation Period*) désigne la période spécifiée comme telle dans les Conditions Définitives applicables.

**Plafond<sub>A</sub>** (*Cap<sub>A</sub>*) désigne le pourcentage ou le nombre spécifié comme tel dans les Conditions Définitives applicables. Si le Plafond<sub>A</sub> est prévu comme "Sans Objet", le Plafond<sub>A</sub> sera égal à l'infini.

**Plafond<sub>B</sub>** (*Cap<sub>B</sub>*) désigne le pourcentage ou le nombre spécifié comme tel dans les Conditions Définitives applicables. Si le Plafond<sub>B</sub> est prévu comme "Sans Objet", le Plafond<sub>B</sub> sera égal à l'infini.

**Plafond<sub>C</sub>** (*Cap<sub>C</sub>*) désigne le pourcentage ou le nombre spécifié comme tel dans les Conditions Définitives applicables. Si le Plafond<sub>C</sub> est prévu comme "Sans Objet", le Plafond<sub>C</sub> sera égal à l'infini.

**Plancher<sub>A</sub>** (*Floor<sub>A</sub>*) désigne le pourcentage ou le nombre spécifié comme tel dans les Conditions Définitives applicables. Si le Plancher<sub>A</sub> est prévu comme "Sans Objet", le Plancher<sub>A</sub> sera égal à moins l'infini.

**Plancher<sub>B</sub>** (*Floor<sub>B</sub>*) désigne le pourcentage ou le nombre spécifié comme tel dans les Conditions Définitives applicables. Si le Plancher<sub>B</sub> est prévu comme "Sans Objet", le Plancher<sub>B</sub> sera égal à moins l'infini.

**Plancher<sub>C</sub>** (*Floor<sub>C</sub>*) désigne le pourcentage ou le nombre spécifié comme tel dans les Conditions Définitives applicables. Si le Plancher<sub>C</sub> est prévu comme "Sans Objet", le Plancher<sub>C</sub> sera égal à moins l'infini.

**Poids<sub>i</sub>** (*Weight<sub>i</sub>*) désigne :

- (a) dans le cas de la Performance Moyenne Pondérée, le pourcentage ou le nombre spécifié comme tel dans les Conditions Définitives applicables et correspondant au Sous-Jacent<sub>i</sub> concerné ; afin d'éviter toute ambiguïté, ces poids peuvent avoir une valeur positive ou négative ou, dans le cas d'un nombre, être égal à un (1) ; et
- (b) dans le cas de la Performance "Rainbow", pour chaque élément P(i), la pondération spécifiée pour le Rang de cet élément P(i) dans les Conditions Définitives applicables.

**Seuil Plafond Performance** (*Performance Upper Limit*) désigne le pourcentage ou le nombre spécifié comme tel dans les Conditions Définitives applicables.

**Seuil Plancher Performance** (*Performance Lower Limit*) désigne le pourcentage ou le nombre spécifié comme tel dans les Conditions Définitives applicables.

**Sous-Jacent<sub>i</sub>** (*Underlying<sub>i</sub>*), désigne un Sous-Jacent correspondant au nombre i tel que spécifié dans les Conditions Définitives applicables. Afin d'éviter toute ambiguïté, tous les Sous-Jacent<sub>i</sub> constituent ensemble un Panier ou un Panier d'Actifs Multiples, selon le cas (tels que définis dans les Modalités des Actifs applicables).

**T** désigne le nombre total de Sous-Jacent<sub>i</sub>.

**Valeur Sous-Jacente** (*Underlying Value*) désigne, au titre d'une Date d'Observation Sous-Jacente ou d'un Timing Spécifié, selon le cas :

- (a) dans le cas d'un Sous-Jacent qui est une Marchandise/Matière Première, le Prix de Référence de Marchandise/Matière Première ;
- (b) dans le cas d'un Sous-Jacent qui est un Taux de Référence, le Niveau du Taux de Référence ;
- (c) dans le cas d'un Sous-Jacent qui est un Indice ou un Indice Propriétaire, le Niveau de l'Indice ;

- (d) dans le cas d'un Sous-Jacent qui est un Indice d'Inflation, le Niveau de l'Indice d'Inflation ;
- (e) dans le cas d'un Sous-Jacent qui est un Taux de Change, le taux de change ;
- (f) dans le cas d'un Sous-Jacent qui est un ETF, le Prix de Clôture de l'ETF ; ou
- (g) dans le cas d'un Sous-Jacent qui est une Action, le Cours de l'Action.

Afin d'éviter toute ambiguïté, il est précisé que la Valeur Sous-Jacente peut avoir une valeur positive, négative ou nulle et sera exprimée sans considération de la devise dans laquelle la Valeur Sous-Jacente est libellée (le cas échéant).

**Valeur Sous-Jacente<sub>1i</sub> (*Underlying Value<sub>1i</sub>*)** désigne le niveau, pourcentage, nombre, prix ou montant spécifié dans les Conditions Définitives applicables ou, si un tel niveau, pourcentage, nombre, prix ou montant n'est pas spécifié, P% de la Valeur Sous-Jacente<sub>i</sub> observée à la Date d'Observation Sous-Jacente<sub>1</sub>.

**Valeur Sous-Jacente<sub>2i</sub> (*Underlying Value<sub>2i</sub>*)** désigne :

- (a) pour les besoins de la détermination de la Combinaison<sub>1</sub>, la Valeur Sous-Jacente<sub>i</sub> observée à toute Date d'Observation de Performance (si les Conditions Définitives applicables prévoient une "Application aux Dates Indiquées") ou à un quelconque moment de la Période d'Observation de Performance (si les Conditions Définitives applicables prévoient une "Application Américaine") ; et
- (b) pour les besoins de la détermination de la Combinaison<sub>2</sub>, de la Combinaison<sub>3</sub> ou de la Combinaison<sub>4</sub>, la Valeur Sous-Jacente<sub>i</sub> observée à la Date d'Observation Sous-Jacente<sub>2</sub>.

**Valeur Sous-Jacente<sub>i</sub> (*Underlying Value<sub>i</sub>*)** désigne la Valeur Sous-Jacente du Sous-Jacent<sub>i</sub>.

**X** désigne le chiffre spécifié en tant que tel dans les Conditions Définitives applicables.

**X<sup>ième</sup> Performance "Worst of"** désigne l'élément P(i) correspondant au Rang "X" proportionnellement à son rang (du pire au meilleur).

**Modalités de Détermination du Coupon et du Remboursement Standard : Partie B :****Chapitre 12 : Remboursement Performance Panier Participation Standard**

*Ce chapitre contient les modalités supplémentaires applicables aux Titres dont les Conditions Définitives applicables prévoient l'application d'un Remboursement Performance Panier Participation Standard.*

*Les modalités exposées ci-dessous (les **Modalités de Détermination du Remboursement Performance Panier Participation Standard**) s'appliquent aux Titres si les Conditions Définitives applicables prévoient l'application d'un Remboursement Performance Panier Participation Standard (le **Remboursement Performance Panier Participation Standard**). Ces Modalités de Détermination du Remboursement Performance Panier Participation Standard s'appliquent sous réserve des ajouts qui pourront leur être apportés par les Conditions Définitives applicables.*

*Les termes commençant par des majuscules qui ne sont pas définis dans ces Modalités de Détermination du Remboursement Performance Panier Participation Standard ou ailleurs dans les Modalités des Titres (y compris, sans caractère limitatif, la Modalité Définitions) auront la signification qui leur est donnée dans les Conditions Définitives applicables.*

**12 REMBOURSEMENT PERFORMANCE PANIER PARTICIPATION STANDARD**

*La Détermination du Remboursement est calculée à la Date de Détermination du Remboursement à partir de la valeur la plus faible entre (a) le Plafond et (b) la valeur la plus élevée entre (i) le Plancher et (ii) le Levier Global multiplié par la somme de la Marge et de la Performance.*

*La Performance est déterminée par référence à, entre autres, la valeur  $P(i)$  applicable. La valeur  $P(i)$  désigne la performance de la Valeur Sous-Jacente<sub>i</sub> entre la Date d'Observation Sous-Jacente<sub>1</sub> et la Date d'Observation Sous-Jacente<sub>2</sub>. La Valeur Sous-Jacente<sub>i</sub> à la Date d'Observation Sous-Jacente<sub>1</sub> désigne le niveau, pourcentage, nombre, prix ou montant spécifié dans les Conditions Définitives applicables ou est calculée par référence au prix, cours, ou taux du Sous-Jacent<sub>i</sub> au moment concerné et la Valeur Sous-Jacente<sub>i</sub> à la Date d'Observation Sous-Jacente<sub>2</sub> est calculée par référence au prix, cours, ou taux du Sous-Jacent<sub>i</sub> au moment concerné.*

*La valeur de chaque Sous-Jacent<sub>i</sub> observée sur chacun des jours concernés peut donc être utilisée dans la formule du calcul de la Détermination du Remboursement et peut affecter par conséquent la Détermination du Remboursement sous réserve du Levier Global, de la Marge, du Plancher et du Plafond.*

**12.1 Détermination du Remboursement**

- (a) La Détermination du Remboursement applicable à une Date de Détermination du Remboursement aux Titres pour lesquels un Remboursement Performance Panier Participation Standard est applicable sera calculée à cette Date de Détermination du Remboursement de la manière suivante :

$$\text{Min}(\text{Plafond}, \text{Max}(\text{Plancher}, \text{Levier Global} \times \text{Performance} + \text{Marge}))$$

exprimé par un pourcentage.

- (b) La Détermination du Remboursement applicable à une Date de Détermination du Remboursement aux Titres pour lesquels un Remboursement Performance Panier Participation Standard est applicable en tant que Détermination du Remboursement Général, pour les besoins d'une Modalité de Détermination du Coupon et du Remboursement Combinés sera calculé conformément à cette Modalité de Détermination du Coupon et du Remboursement Combinés et la Détermination du Remboursement déterminée conformément à la Modalité de Détermination du Remboursement Performance Panier Participation Standard 12.1(a) sera

utilisé dans la Modalité de Détermination du Coupon et du Remboursement Combinés concernée en tant que Détermination du Remboursement Général<sub>x</sub>.

## 12.2 Observation Spécifiée

Lorsque, concernant les présentes Modalités de Détermination du Remboursement Performance Panier Participation Standard, les Conditions Définitives applicables indiquent que l'option "Observation Spécifiée" est applicable à la Performance, les références dans les présentes Modalités de Détermination du Remboursement Performance Panier Participation Standard à la "Performance" (à l'exception de la définition de ce terme au titre de la Modalité de Détermination du Remboursement Performance Panier Participation Standard 12.4 (*Définitions et interprétations*) ci-dessous) seront réputées constituer des références à l'Observation Spécifiée applicable pour les besoins de la détermination de la Performance. Pour les besoins de cette Modalité de Détermination du Remboursement Performance Panier Participation Standard, **Observation Spécifiée** signifie, relativement à un Sous-Jacent :

- (a) si "Niveau de la Performance" est spécifié comme étant applicable dans les Conditions Définitives applicables, la Performance pour le Timing Spécifié ;
- (b) si "Niveau Moyen de la Performance " est spécifié comme étant applicable dans les Conditions Définitives applicables, la moyenne des Performances pour chaque Timing Spécifié ;
- (c) si "Niveau Minimum de la Performance " est spécifié comme étant applicable dans les Conditions Définitives applicables, la Performance la moins élevée pour les Timings Spécifiés ;  
ou
- (d) si "Niveau Maximum de la Performance " est spécifié comme étant applicable dans les Conditions Définitives applicables, la Performance la plus élevée pour les Timings Spécifiés,

à chaque fois tel que déterminé par l'Agent de Calcul, et le cas échéant :

- (i) sous réserve d'une valeur minimum égale au Plancher d'Observation Spécifiée, si un Plancher d'Observation Spécifiée est indiqué dans les Conditions Définitives applicables ; et/ou
- (ii) sous réserve d'une valeur maximum égale au Plafond d'Observation Spécifiée, si un Plafond d'Observation Spécifiée est indiqué dans les Conditions Définitives applicables.

## 12.3 Règlement Physique

Lorsque les Conditions Définitives applicables indiquent que le "Règlement Physique" ou que le "Règlement Physique ou Règlement en Numéraire" s'applique et dans le cas où le Sous-Jacent est un ETF ou une Action :

- (a) l'Agent de Calcul peut utiliser l'une quelconque des Performance "Best-of", Performance "Worst-of", Xième Performance "Worst-of" ou toute autre caractéristique de ces Modalités de Détermination du Remboursement Performance Panier/Digital Standard telle que spécifiée dans les Conditions Définitives applicables aux fins de détermination de l'ETF à Règlement Physique ou de l'Action à Règlement Physique (comme défini au Chapitre 6 (*Modalités des Titres Indexés sur ETF*) et au Chapitre 7 (*Modalités des Titres Indexés sur Action*) de l'Annexe 1 (*Modalités des Actifs*) ; et
- (b) en ce qui concerne l'application du "Règlement Physique ou Règlement en Numéraire" lorsque cette mention est indiqué dans les Conditions Définitives applicables, la base (en tout ou partie) sur laquelle la Détermination du Remboursement est calculée ou son niveau sera utilisé(e) pour

déterminer si le Règlement Physique s'applique, en plus d'être utilisé(e) pour déterminer la Détermination du Remboursement, comme indiqué dans les Conditions Définitives applicables.

#### 12.4 Définitions et interprétations

Pour les besoins de ces Modalités de Détermination du Remboursement Performance Panier Participation Standard, les termes énumérés ci-dessous auront la signification suivante :

**Date d'Observation Sous-Jacente (*Underlying Observation Date*)** désigne une Date d'Observation Sous-Jacente<sub>1</sub> ou une Date d'Observation Sous-Jacente<sub>2</sub>.

**Date d'Observation Sous-Jacente<sub>1</sub> (*Underlying Observation Date<sub>1</sub>*)** ou **Date d'Observation Sous-Jacente<sub>2</sub> (*Underlying Observation Date<sub>2</sub>*)** désigne, au titre d'une Date de Détermination du Remboursement, chaque date spécifiée comme telle dans les Conditions Définitives applicables, ce qui peut inclure, sans caractère limitatif : chaque date tombant le nombre de Jours Ouvrés spécifié dans les Conditions Définitives applicables précédant immédiatement la Date de Détermination du Remboursement, (b) pour les besoins du calcul du Montant de Remboursement Anticipé, la date tombant le nombre de Jours Ouvrés indiqué dans les Conditions Définitives applicables avant la Date de Remboursement Anticipé ou (c) chaque date tombant le nombre de Jours Ouvrés spécifié dans les Conditions Définitives applicables précédant ou suivant (comme spécifié dans les Conditions Définitives applicables, immédiatement (i) dans le cas des Titres à Remboursement Echelonné, la Date de Remboursement Echelonné immédiatement précédente ou (ii) dans le cas de tous les autres Titres, la Date d'Émission, chacune de ces dates étant réputée constituer une Date d'Observation pour les besoins des Modalités des Actifs applicables.

**Performance (*Performance*)** désigne la Performance "Best-of", la Performance Moyenne Pondérée, la Performance "Rainbow", la Performance "Valeur Absolue", la Performance "Worst-of" ou la Xième Performance "Worst-of", selon le choix spécifié dans les Conditions Définitives applicables, étant précisé que (a) si la Performance est supérieure au Seuil Plafond Performance, la Performance sera réputée être égale au Seuil Plafond Performance et (b) si la Performance est inférieure au Seuil Plancher Performance, la Performance sera réputée être égale au Seuil Plancher Performance .

**P(i) (*P(i)*)** désigne la performance de la Valeur Sous-Jacente<sub>i</sub> entre la Date d'Observation Sous-Jacente<sub>1</sub> et la Date d'Observation Sous-Jacente<sub>2</sub> déterminée comme suit :

- si l'"Option 1" est spécifiée comme étant applicable dans les Conditions Définitives applicables :

$$\frac{\text{Valeur Sous – Jacente}_{2i}}{\text{Valeur Sous – Jacente}_{1i}} - 1$$

- si l'"Option 2" est spécifiée comme étant applicable dans les Conditions Définitives applicables :

$$1 - \frac{\text{Valeur Sous – Jacente}_{2i}}{\text{Valeur Sous – Jacente}_{1i}}$$

**Performance "Best-of" (*Best-of Performance*)** désigne le résultat de la formule suivante, exprimé en pourcentage :

$$\text{Max}_i^T P(i)$$

**Performance Moyenne Pondérée (*Weighted Average Performance*)** désigne le résultat de la formule suivante, exprimé en pourcentage :

$$\sum_{i=1}^T Poids_i \times P(i)$$

**Performance "Rainbow" (*Rainbow Performance*)** désigne le résultat de la formule suivante, exprimé en pourcentage :

$$\sum_{i=1}^T Poids_i \times P(i)$$

**Performance "Valeur Absolue" (*Absolute Value Performance*)** désigne la valeur absolue de la Performance Moyenne Pondérée, exprimée en pourcentage.

**Performance "Worst-of" (*Worst-of Performance*)** désigne le résultat de la formule suivante, exprimé en pourcentage :

$$\text{Min}_i^T P(i)$$

**Poids<sub>i</sub> (*Weight<sub>i</sub>*)** désigne :

- (a) dans le cas de la Performance Moyenne Pondérée, le pourcentage ou le nombre spécifié comme tel dans les Conditions Définitives applicables et correspondant au Sous-Jacent<sub>i</sub> concerné ; afin d'éviter toute ambiguïté, ces poids peuvent avoir une valeur positive ou négative ou, dans le cas d'un nombre, être égal à un (1) ; et
- (b) dans le cas de la Performance "Rainbow", pour chaque élément P(i), la pondération spécifiée pour le Rang de cet élément P(i) dans les Conditions Définitives applicables.

**Seuil Plafond Performance (*Performance Upper Limit*)** désigne le pourcentage ou le nombre spécifié comme tel dans les Conditions Définitives applicables.

**Seuil Plancher Performance (*Performance Lower Limit*)** désigne le pourcentage ou le nombre spécifié comme tel dans les Conditions Définitives applicables.

**Sous-Jacent<sub>i</sub> (*Underlying<sub>i</sub>*)**, désigne un Sous-Jacent correspondant au nombre i tel que spécifié dans les Conditions Définitives applicables. Afin d'éviter toute ambiguïté, tous les Sous-Jacent<sub>i</sub> constituent ensemble un Panier ou un Panier d'Actifs Multiples, selon le cas (tels que définis dans les Modalités des Actifs applicables).

**T** désigne le nombre total de Sous-Jacent<sub>i</sub>.

**Valeur Sous-Jacente (*Underlying Value*)** désigne, au titre d'une Date d'Observation Sous-Jacente ou d'un Timing Spécifié, selon le cas :

- (a) dans le cas d'un Sous-Jacent qui est une Marchandise/Matière Première, le Prix de Référence de Marchandise/Matière Première ;
- (b) dans le cas d'un Sous-Jacent qui est un Taux de Référence, le Niveau du Taux de Référence ;
- (c) dans le cas d'un Sous-Jacent qui est un Indice ou un Indice Propriétaire, le Niveau de l'Indice ;
- (d) dans le cas d'un Sous-Jacent qui est un Indice d'Inflation, le Niveau de l'Indice d'Inflation ;
- (e) dans le cas d'un Sous-Jacent qui est un Taux de Change, le taux de change ;
- (f) dans le cas d'un Sous-Jacent qui est un ETF, le Prix de Clôture de l'ETF ; ou
- (g) dans le cas d'un Sous-Jacent qui est une Action, le Cours de l'Action.



Afin d'éviter toute ambiguïté, il est précisé que la Valeur Sous-Jacente peut avoir une valeur positive, négative ou nulle et sera exprimée sans considération de la devise dans laquelle la Valeur Sous-Jacente est libellée (le cas échéant).

**Valeur Sous-Jacente<sub>1i</sub> (*Underlying Value<sub>1i</sub>*)** désigne le niveau, pourcentage, nombre, prix ou montant spécifié dans les Conditions Définitives applicables ou, si un tel niveau, pourcentage, nombre, prix ou montant n'est pas spécifié, la Valeur Sous-Jacente<sub>i</sub> observée à la Date d'Observation Sous-Jacente<sub>1</sub>.

**Valeur Sous-Jacente<sub>2i</sub> (*Underlying Value<sub>2i</sub>*)** désigne la Valeur Sous-Jacente<sub>i</sub> observée à la Date d'Observation Sous-Jacente<sub>2</sub>.

**Valeur Sous-Jacente<sub>i</sub> (*Underlying Value<sub>i</sub>*)** désigne la Valeur Sous-Jacente du Sous-Jacent<sub>i</sub>.

**X** désigne le chiffre spécifié en tant que tel dans les Conditions Définitives applicables.

**Xième Performance "Worst of"** désigne l'élément P(i) correspondant au Rang "X" proportionnellement à son rang (du pire au meilleur).

## **Modalités de Détermination du Coupon et du Remboursement Standard: Partie B :**

### **Chapitre 13 : Remboursement Performance Panier "Worst-of" Standard**

*Ce chapitre contient les modalités supplémentaires applicables aux Titres dont les Conditions Définitives applicables prévoient l'application d'un Remboursement Performance Panier Worst-of"Standard.*

*Les modalités exposées ci-dessous (les **Modalités de Détermination du Remboursement Performance Panier Worst-of"Standard**) s'appliquent aux Titres si les Conditions Définitives applicables prévoient l'application d'un Remboursement Performance Panier Worst-of"Standard (le **Remboursement Performance Panier Worst-of"Standard**). Ces Modalités de Détermination du Remboursement Performance Panier Worst-of"Standard s'appliquent sous réserve des ajouts qui pourront leur être apportés par les Conditions Définitives applicables.*

*Les termes commençant par des majuscules qui ne sont pas définis dans ces Modalités de Détermination du Remboursement Performance Panier Worst-of"Standard ou ailleurs dans les Modalités des Titres (y compris, sans caractère limitatif, la Modalité Définitions) auront la signification qui leur est donnée dans les Conditions Définitives applicables*

## **13 REMBOURSEMENT PERFORMANCE PANIER "WORST-OF" STANDARD**

*La Détermination du Remboursement est calculé à la Date de Détermination du Remboursement :*

- *lorsque la Performance Worst-of"<sub>1</sub> est comprise dans la Fourchette<sub>A</sub> à chacune des Dates d'Observation de Performance (si les Conditions Définitives applicables prévoient une Application aux Dates Indiquées) ou à un quelconque moment de la Période d'Observation de Performance (si les Conditions Définitives applicables prévoient une Application Américaine), à partir de la valeur la plus faible entre (i) le Plafond<sub>A</sub> et (ii) la valeur la plus élevée entre (A) le Plancher<sub>A</sub> et (B) la somme (I) du Levier Global<sub>A</sub> multiplié par la Performance Worst-of"<sub>2</sub> et (II) la Marge<sub>A</sub> ;*
- *lorsque la Performance Worst-of"<sub>1</sub> est comprise dans la Fourchette<sub>B</sub> à chacune des Dates d'Observation de Performance (si les Conditions Définitives applicables prévoient une Application aux Dates Indiquées) ou à un quelconque moment de la Période d'Observation de Performance (si les Conditions Définitives applicables prévoient une Application Américaine), à partir de la valeur la plus faible entre (i) le Plafond<sub>B</sub> et (ii) la valeur la plus élevée entre (A) le Plancher<sub>B</sub> et (B) la somme (I) du Levier Global<sub>B</sub> multiplié par la Performance Worst-of"<sub>3</sub> et (II) la Marge<sub>B</sub> ;*
- *lorsque la Performance Worst-of"<sub>1</sub> est comprise dans la Fourchette<sub>B</sub> à chacune des Dates d'Observation de Performance (si les Conditions Définitives applicables prévoient une Application aux Dates Indiquées) ou à un quelconque moment de la Période d'Observation de Performance (si les Conditions Définitives applicables prévoient une Application Américaine), à partir de la valeur la plus faible entre (i) le Plafond<sub>B</sub> et (ii) la valeur la plus élevée entre (A) le Plancher<sub>B</sub> et (B) la somme (I) du Levier Global<sub>B</sub> multiplié par la Performance Worst-of"<sub>4</sub> et (II) la Marge<sub>B</sub> ;*
- *dans les autres cas, à partir du Pourcentage Fixe.*

*Chacune des Performance Worst-of"<sub>1</sub>, Performance Worst-of"<sub>2</sub>, Performance Worst-of"<sub>3</sub> et Performance Worst-of"<sub>4</sub> désigne, selon le choix spécifié dans les Conditions Définitives applicables, la performance la plus faible de la Valeur Sous-Jacente<sub>i</sub> entre la Date d'Observation Sous-Jacente<sub>1</sub> et la Date d'Observation Sous-Jacente<sub>2</sub>, (sur la base de la Valeur Sous-Jacente<sub>i</sub> observée à la Date d'Observation Sous-Jacente<sub>2</sub> et sur la base de la Valeur Sous-Jacente<sub>i</sub> observée à toute Date d'Observation de Performance (si les Conditions Définitives applicables prévoient une Application aux Dates Indiquées) ou à un quelconque moment de la Période d'Observation de Performance (si les Conditions Définitives applicables prévoient une Application*

*Américaine)* pour les besoins de la Performance Worst-of"A) . La Valeur Sous-Jacente<sub>i</sub> est calculée par référence au prix, cours, ou taux du Sous-Jacent<sub>i</sub> au moment concerné.

### 13.1 Détermination du Remboursement

- (a) La Détermination du Remboursement applicable pour une Date de Détermination du Remboursement aux Titres pour lesquels Remboursement Performance Panier "Worst-of" Standard est applicable à cette Date de Détermination du Remboursement sera calculée de la manière suivante :

- (i) si la Performance "Worst-of"<sub>1</sub> est comprise dans la Fourchette<sub>A</sub> (a) aux Dates d'Observation de Performance, s'il est prévu une Application aux Dates Indiquées ou (b) à un quelconque moment de la Période d'Observation de Performance, s'il est prévu une Application Américaine :

$$\text{Min (Plafond}_A, \text{Max (Plancher}_A, ((\text{Lever Global}_A \times \text{Performance "Worst-of"}_2) + \text{Marge}_A)))$$

exprimé comme un pourcentage ;

- (ii) si la Performance "Worst-of"<sub>1</sub> est comprise dans la Fourchette<sub>B</sub> (a) aux Dates d'Observation de Performance, s'il est prévu une Application aux Dates Indiquées ou (b) à un quelconque moment de la Période d'Observation de Performance, s'il est prévu une Application Américaine :

$$\text{Min (Plafond}_B, \text{Max (Plancher}_B, ((\text{Lever Global}_B \times \text{Performance "Worst-of"}_3) + \text{Marge}_B)))$$

exprimé comme un pourcentage ;

- (iii) si la Performance "Worst-of"<sub>1</sub> est comprise dans la Fourchette<sub>C</sub> (a) aux Dates d'Observation de Performance, s'il est prévu une Application aux Dates Indiquées ou (b) à un quelconque moment de la Période d'Observation de Performance, s'il est prévu une Application Américaine :

$$\text{Min (Plafond}_C, \text{Max (Plancher}_C, ((\text{Lever Global}_C \times \text{Performance "Worst-of"}_4) + \text{Marge}_C)))$$

exprimé comme un pourcentage.

- (iv) sinon, elle sera égale au Pourcentage Fixe.

- (b) La Détermination du Remboursement pour une Date de Détermination du Remboursement applicable aux Titres pour lesquels un Remboursement Performance Panier "Worst-of" Standard est applicable en tant que Détermination du Remboursement Général<sub>x</sub> pour les besoins d'une Modalité de Détermination du Coupon et du Remboursement Combinés sera calculée conformément à cette Modalité de Détermination du Coupon et du Remboursement Combinés et la Détermination du Remboursement déterminée conformément à la Modalité de Détermination du Remboursement Performance Panier "Worst-of" Standard 13.1(a) sera utilisée dans la Modalité de Détermination du Coupon et du Remboursement Combinés concernée en tant que Détermination du Remboursement Général<sub>x</sub>.

### 13.2 Observation Spécifiée

Lorsque, concernant les présentes Modalités de Détermination du Remboursement Performance Panier "Worst-of" Standard, les Conditions Définitives applicables indiquent que l'option "Observation Spécifiée" est applicable à la Valeur Sous-Jacente, les références dans les présentes Modalités de Détermination du Remboursement Performance Panier "Worst-of" Standard à la "Valeur Sous-Jacente"

(à l'exception de la définition de ce terme au titre de la Modalité de Détermination du Remboursement Performance Panier "Worst-of" Standard 13.3 (*Définitions et interprétations*) ci-dessous) seront réputées constituer des références à l'Observation Spécifiée applicable pour les besoins de la détermination de la Valeur Sous-Jacente.

### 13.3 Règlement Physique

Lorsque les Conditions Définitives applicables indiquent que le "Règlement Physique" ou que le "Règlement Physique ou Règlement en Numéraire" s'applique et dans le cas où le Sous-Jacent est un ETF ou une Action :

- (a) l'Agent de Calcul peut utiliser l'une quelconque des Performance "Worst-of"<sub>1</sub>, Performance "Worst-of"<sub>2</sub>, Performance "Worst-of"<sub>3</sub> ou Performance "Worst-of"<sub>4</sub> ou toute autre caractéristique de ces Modalités de Détermination du Remboursement Performance Panier/Digital Standard telle que spécifiée dans les Conditions Définitives applicables aux fins de détermination de l'ETF à Règlement Physique ou de l'Action à Règlement Physique (comme défini au Chapitre 6 (*Modalités des Titres Indexés sur ETF*) et au Chapitre 7 (*Modalités des Titres Indexés sur Action*) de l'Annexe 1 (*Modalités des Actifs*) ; et
- (b) en ce qui concerne l'application du "Règlement Physique ou Règlement en Numéraire" lorsque cette mention est indiqué dans les Conditions Définitives applicables, la base (en tout ou partie) sur laquelle la Détermination du Remboursement est calculée ou son niveau sera utilisé(e) pour déterminer si le Règlement Physique s'applique, en plus d'être utilisé(e) pour déterminer la Détermination du Remboursement, comme indiqué dans les Conditions Définitives applicables.

### 13.4 Définitions et interprétations

Pour les besoins de ces Modalités de Détermination du Remboursement Performance Panier "Worst-of" Standard, les termes énumérés ci-dessous auront la signification suivante :

**Date d'Observation de Performance** (*Performance Observation Date*) désigne pour les besoins de la détermination de la Performance "Worst-of" A, chaque date spécifiée comme telle dans les Conditions Définitives applicables, chacune de ces dates étant réputée constituer une Date d'Observation pour les besoins des Modalités des Actifs applicables.

**Date d'Observation Sous-Jacente<sub>1</sub>** (*Underlying Observation Date<sub>1</sub>*) désigne chaque date spécifiée comme telle dans les Conditions Définitives applicables, chacune de ces dates étant réputée constituer une Date d'Observation pour les besoins des Modalités des Actifs applicables.

**Date d'Observation Sous-Jacente<sub>2</sub>** (*Underlying Observation Date<sub>2</sub>*) désigne pour les besoins de la détermination de la Performance "Worst-of"<sub>2</sub>, de la Performance "Worst-of"<sub>3</sub> ou de la Performance "Worst-of"<sub>4</sub>, au titre d'une Date de Détermination du Remboursement, chaque date spécifiée comme telle dans les Conditions Définitives applicables, chacune de ces dates étant réputée constituer une Date d'Observation pour les besoins des Modalités des Actifs applicables.

**Fourchette<sub>A</sub>** (*Range<sub>A</sub>*) et **Fourchette<sub>B</sub>** (*Range<sub>B</sub>*) désignent chacune l'une (et une seule) des fourchettes suivantes : Fourchette<sub>1</sub>, Fourchette<sub>2</sub>, Fourchette<sub>3</sub>, Fourchette<sub>4</sub>, Fourchette<sub>5</sub> ou Fourchette<sub>6</sub> tel que spécifié dans les Conditions Définitives applicables.

**Fourchette<sub>1</sub>** (*Range<sub>1</sub>*) signifie qu'à une Date d'Observation de Performance (si les Conditions Définitives applicables prévoient une "Application aux Dates Indiquées") ou à un quelconque moment de la Période d'Observation de Performance (si les Conditions Définitives applicables prévoient une "Application Américaine"), la Performance "Worst-of" est supérieure ou égale au Seuil Plancher et inférieure ou égale au Seuil Plafond.

**Fourchette<sub>2</sub> (*Range<sub>2</sub>*)** signifie qu'à une Date d'Observation de Performance (si les Conditions Définitives applicables prévoient une "Application aux Dates Indiquées") ou à un quelconque moment de la Période d'Observation de Performance (si les Conditions Définitives applicables prévoient une "Application Américaine"), la Performance "Worst-of" est supérieure au Seuil Plancher et inférieure au Seuil Plafond.

**Fourchette<sub>3</sub> (*Range<sub>3</sub>*)** signifie qu'à une Date d'Observation de Performance (si les Conditions Définitives applicables prévoient une "Application aux Dates Indiquées") ou à un quelconque moment de la Période d'Observation de Performance (si les Conditions Définitives applicables prévoient une "Application Américaine"), la Performance "Worst-of" est supérieure ou égale au Seuil Plancher et inférieure au Seuil Plafond.

**Fourchette<sub>4</sub> (*Range<sub>4</sub>*)** signifie qu'à une Date d'Observation de Performance (si les Conditions Définitives applicables prévoient une "Application aux Dates Indiquées") ou à un quelconque moment de la Période d'Observation de Performance (si les Conditions Définitives applicables prévoient une "Application Américaine"), la Performance "Worst-of" est supérieure au Seuil Plancher et inférieure ou égale au Seuil Plafond.

**Fourchette<sub>5</sub> (*Range<sub>5</sub>*)** signifie qu'à une Date d'Observation de Performance (si les Conditions Définitives applicables prévoient une "Application aux Dates Indiquées") ou à un quelconque moment de la Période d'Observation de Performance (si les Conditions Définitives applicables prévoient une "Application Américaine"), la Performance "Worst-of" concernée est inférieure au Seuil Plancher ou supérieure au Seuil Plafond.

**Fourchette<sub>6</sub> (*Range<sub>6</sub>*)** signifie qu'à une Date d'Observation de Performance (si les Conditions Définitives applicables prévoient une "Application aux Dates Indiquées") ou à un quelconque moment de la Période d'Observation de Performance (si les Conditions Définitives applicables prévoient une "Application Américaine"), la Performance "Worst-of" est inférieure ou égale au Seuil Plancher ou supérieure ou égale au Seuil Plafond.

**Levier Global<sub>A</sub> (*Global Leverage<sub>A</sub>*), Levier Global<sub>B</sub> (*Global Leverage<sub>B</sub>*) ou Levier Global<sub>C</sub> (*Global Leverage<sub>C</sub>*)** désigne le pourcentage ou le nombre spécifié comme tel dans les Conditions Définitives applicables. Afin d'éviter toute ambiguïté, ce levier global peut avoir une valeur positive ou négative ou, dans le cas d'un nombre, être égal à un (1).

**Marge<sub>A</sub> (*Margin<sub>A</sub>*), Marge<sub>B</sub> (*Margin<sub>B</sub>*) ou Marge<sub>C</sub> (*Margin<sub>C</sub>*)** désigne le pourcentage ou le nombre spécifié comme tel dans les Conditions Définitives applicables. Afin d'éviter toute ambiguïté, la Marge<sub>B</sub> peut avoir une valeur positive ou négative, ou dans le cas d'un nombre, être égal à zéro (0).

**Plafond<sub>A</sub> (*Cap<sub>A</sub>*)** désigne le pourcentage ou le nombre spécifié comme tel dans les Conditions Définitives applicables. Si le Plafond<sub>A</sub> est prévu comme "Sans Objet", le Plafond<sub>A</sub> sera égal à l'infini.

**Plafond<sub>B</sub> (*Cap<sub>B</sub>*)** désigne le pourcentage ou le nombre spécifié comme tel dans les Conditions Définitives applicables. Si le Plafond<sub>B</sub> est prévu comme "Sans Objet", le Plafond<sub>B</sub> sera égal à l'infini.

**Plafond<sub>C</sub> (*Cap<sub>C</sub>*)** désigne le pourcentage ou le nombre spécifié comme tel dans les Conditions Définitives applicables. Si le Plafond<sub>C</sub> est prévu comme "Sans Objet", le Plafond<sub>C</sub> sera égal à l'infini.

**Plancher<sub>A</sub> (*Floor<sub>A</sub>*)** désigne le pourcentage ou le nombre spécifié comme tel dans les Conditions Définitives applicables. Si le Plancher<sub>A</sub> est prévu comme "Sans Objet", le Plancher<sub>A</sub> sera égal à moins l'infini.

**Plancher<sub>B</sub> (Floor<sub>B</sub>)** désigne le pourcentage ou le nombre spécifié comme tel dans les Conditions Définitives applicables. Si le Plancher<sub>B</sub> est prévu comme "Sans Objet", le Plancher<sub>B</sub> sera égal à moins l'infini.

**Plancher<sub>C</sub> (Floor<sub>C</sub>)** désigne le pourcentage ou le nombre spécifié comme tel dans les Conditions Définitives applicables. Si le Plancher<sub>C</sub> est prévu comme "Sans Objet", le Plancher<sub>C</sub> sera égal à moins l'infini.

**P(i) (P(i))** désigne la performance de la Valeur Sous-Jacente<sub>i</sub> entre la Date d'Observation Sous-Jacente<sub>1</sub> et la Date d'Observation Sous-Jacente<sub>2</sub> déterminée comme suit :

- si l'"Option 1" est spécifiée comme étant applicable dans les Conditions Définitives applicables :

$$\frac{\text{Valeur Sous} - \text{Jacente}_{2i}}{\text{Valeur Sous} - \text{Jacente}_{1i}} - 1$$

- si l'"Option 2" est spécifiée comme étant applicable dans les Conditions Définitives applicables :

$$1 - \frac{\text{Valeur Sous} - \text{Jacente}_{2i}}{\text{Valeur Sous} - \text{Jacente}_{1i}}$$

**P% (P%)** désigne le pourcentage spécifié comme tel dans les Conditions Définitives applicables.

**Performance "Worst-of"<sub>1</sub> (Worst-of Performance<sub>1</sub>), Performance "Worst-of"<sub>2</sub> (Worst-of Performance<sub>2</sub>), Performance "Worst-of"<sub>3</sub> (Worst-of Performance<sub>3</sub>) et Performance "Worst-of"<sub>4</sub> (Worst-of Performance<sub>4</sub>)** désignent le résultat de la formule suivante, exprimé en pourcentage :

$$\text{Min}_i^T P(i)$$

**Période d'Observation de Performance (Performance Observation Period)** désigne la période spécifiée comme telle dans les Conditions Définitives applicables.

**Sous-Jacent<sub>i</sub> (Underlying<sub>i</sub>)** désigne un Sous-Jacent correspondant au nombre *i*, tel que spécifié dans les Conditions Définitives applicables. Afin d'éviter toute ambiguïté, tous les Sous-Jacent<sub>i</sub> constituent ensemble un Panier ou un Panier d'Actifs Multiples (tels que définis dans les Modalités des Actifs applicables).

**T** désigne le nombre total de Sous-Jacent<sub>i</sub>.

**Valeur Sous-Jacente (Underlying Value)** désigne, au titre d'une Date d'Observation du Remboursement ou d'un Timing Spécifié, selon le cas :

- dans le cas d'un Sous-Jacent qui est une Marchandise/Matière Première, le Prix de Référence de Marchandise/Matière Première ;
- dans le cas d'un Sous-Jacent qui est un Taux de Référence, le Niveau du Taux de Référence ;
- dans le cas d'un Sous-Jacent qui est un Indice ou un Indice Propriétaire, le Niveau de l'Indice ;
- dans le cas d'un Sous-Jacent qui est un Indice d'Inflation, le Niveau de l'Indice d'Inflation ;
- dans le cas d'un Sous-Jacent qui est un Taux de Change, le taux de change ;
- dans le cas d'un Sous-Jacent qui est un ETF, le Prix de Clôture de l'ETF ; ou
- dans le cas d'un Sous-Jacent qui est une Action, le Cours de l'Action.

Afin d'éviter toute ambiguïté, il est précisé que la Valeur Sous-Jacente peut avoir une valeur positive, négative ou nulle et sera exprimée sans considération de la devise dans laquelle la Valeur Sous-Jacente est libellée (le cas échéant).

**Valeur Sous-Jacente<sub>1i</sub> (*Underlying Value<sub>1i</sub>*)** désigne le niveau, pourcentage, nombre, prix ou montant spécifié dans les Conditions Définitives applicables ou, si un tel niveau, pourcentage, nombre, prix ou montant n'est pas spécifié, P% de la Valeur Sous-Jacente<sub>i</sub> observée à la Date d'Observation Sous-Jacente<sub>1</sub>.

**Valeur Sous-Jacente<sub>2i</sub> (*Underlying Value<sub>2i</sub>*)** désigne :

- (a) pour les besoins de la détermination de la Performance "Worst-of" A, la Valeur Sous-Jacente<sub>i</sub> observée à toute Date d'Observation de Performance (si les Conditions Définitives applicables prévoient une "Application aux Dates Indiquées") ou à un quelconque moment de la Période d'Observation de Performance (si les Conditions Définitives applicables prévoient une "Application Américaine") ; et
- (b) pour les besoins de la détermination de la Performance "Worst-of"<sub>2</sub>, de la Performance "Worst-of"<sub>3</sub> ou de la Performance "Worst-of"<sub>4</sub>, la Valeur Sous-Jacente<sub>i</sub> observée à la Date d'Observation Sous-Jacente<sub>2</sub>.

**Valeur Sous-Jacente<sub>i</sub> (*Underlying Value<sub>i</sub>*)** désigne la Valeur Sous-Jacente du Sous-Jacent<sub>i</sub>.

**Modalités de Détermination du Coupon et du Remboursement Standard : Partie B :****Chapitre 14 : Remboursement Volatilité Obligataire Standard**

*Ce chapitre contient les modalités supplémentaires applicables aux Titres dont les Conditions Définitives applicables prévoient l'application d'un Remboursement Volatilité Obligataire Standard.*

*Les modalités exposées ci-dessous (les **Modalités de Détermination du Remboursement Volatilité Obligataire Standard**) s'appliquent aux Titres si les Conditions Définitives applicables prévoient l'application d'un Remboursement Volatilité Obligataire Standard (le **Remboursement Volatilité Obligataire Standard**). Ces Modalités de Détermination du Remboursement Volatilité Obligataire Standard s'appliquent sous réserve des ajouts qui pourront leur être apportés par les Conditions Définitives applicables.*

*Les termes commençant par des majuscules qui ne sont pas définis dans ces Modalités de Détermination du Remboursement Volatilité Obligataire Standard ou ailleurs dans les Modalités des Titres auront la signification qui leur est donnée dans les Conditions Définitives applicables.*

**14 REMBOURSEMENT VOLATILITÉ OBLIGATAIRE STANDARD**

*La Détermination du Remboursement est calculée à partir de la plus faible valeur entre (a) le Plafond et (b) la valeur la plus élevée entre (i) le Plancher et (ii) le Levier Global multiplié par la Valeur Absolue de la Valeur du Panier<sub>2</sub> soustraite de la Valeur du Panier<sub>1</sub>. La Valeur du Panier<sub>2</sub> correspond à la Valeur du Panier observée pour la Date d'Observation Sous-Jacente<sub>2</sub>. La Valeur du Panier<sub>1</sub> correspond à la Valeur du Panier observée pour la Date d'Observation Sous-Jacente<sub>1</sub>, la Valeur du Panier étant la somme de chaque produit du Levier<sub>i</sub> et de la Valeur Sous-Jacente de chaque Sous-Jacent<sub>i</sub> observée à la date concernée. La Valeur Sous-Jacente est calculée par référence au prix, cours, ou taux du Sous-Jacent au moment concerné. La somme des valeurs de Sous-Jacents<sub>i</sub> observée sur l'un des jours concernés chacune multipliée par le levier concerné peut donc être utilisée dans la formule de ce calcul et peut affecter par conséquent la Détermination du Remboursement sous réserve du Levier Global, de l'incidence de la prise en compte d'une Valeur Absolue dans la formule du calcul, du Plafond et du Plancher.*

**14.1 Détermination du Remboursement**

- (a) La Détermination du Remboursement applicable à une Date de Détermination du Remboursement aux Titres pour lesquels un Remboursement Volatilité Obligataire Standard est applicable sera calculée à cette Date de Détermination du Remboursement de la manière suivante :

$$\text{Min}(\text{Plafond}, \text{Max}(\text{Plancher}, \text{Levier Global} \times \text{Valeur Absolue}(\text{Valeur du Panier}_1 - \text{Valeur du Panier}_2)))$$

exprimé par un pourcentage.

- (b) La Détermination du Remboursement applicable à une Date de Détermination du Remboursement aux Titres pour lesquels un Remboursement Volatilité Obligataire Standard est applicable en tant que Détermination du Remboursement Standard<sub>x</sub> pour les besoins d'une Modalité de Détermination du Coupon et du Remboursement Combinés sera calculé conformément à cette Modalité de Détermination du Coupon et du Remboursement Combinés et la Détermination du Remboursement déterminée conformément à la Modalité de Détermination du Remboursement Volatilité Obligataire Standard 14.1(a) sera utilisé dans la Modalité de Détermination du Coupon et du Remboursement Combinés concernée en tant que Détermination du Remboursement Standard<sub>x</sub>.

**14.2 Observation Spécifiée**

Lorsque, concernant les présentes Modalités de Détermination du Remboursement Volatilité Obligataire Standard, les Conditions Définitives applicables indiquent que l'option "Observation



Spécifiée" est applicable à tout Sous-Jacent du Panier relativement à la Valeur du Panier<sub>2</sub> et/ou la Valeur du Panier<sub>1</sub>, les références dans les présentes Modalités de Détermination du Remboursement Volatilité Obligataire Standard à la "Valeur Sous-Jacente" (à l'exception de la définition de ce terme au titre de la Modalité de Détermination du Remboursement Volatilité Obligataire Standard 14.3 (*Définitions et interprétations*) ci-dessous) seront réputées constituer des références à l'Observation Spécifiée applicable pour les besoins de la détermination de la Valeur Sous-Jacente d'un tel Sous-Jacent relativement à la Valeur du Panier<sub>1</sub> et/ou la Valeur du Panier<sub>2</sub>. Pour les besoins des présentes Modalités de Détermination du Remboursement Volatilité Obligataire Standard :

### 14.3 Définitions et interprétations

Pour les besoins de ces Modalités de Détermination du Remboursement Volatilité Obligataire Standard, les termes énumérés ci-dessous auront la signification suivante :

$\Sigma$  désigne la somme des valeurs qui suivent entre parenthèses.

$\Sigma (\text{Lever}_i \times \text{Valeur Sous-Jacente}_i)$  ( $\Sigma (\text{Leverage}_i \times \text{Underlying Value}_i)$ ) désigne la somme de chaque produit du Levier<sub>i</sub> et de la Valeur Sous-Jacente<sub>i</sub> pour chaque *i*.

**Date d'Observation du Remboursement (*Redemption Observation Date*)** désigne une Date d'Observation Sous-Jacente<sub>1</sub> ou une Date d'Observation Sous-Jacente<sub>2</sub>, selon le cas.

**Date d'Observation Sous-Jacente (*Underlying Observation Date*)** signifie, relativement à un Sous-Jacent et à une Date d'Observation du Remboursement, chaque date spécifiée comme telle dans les Conditions Définitives applicables et chacune de ces dates sera réputée constituer une 'Date d'Observation' pour les besoins des Modalités des Actifs.

**Date d'Observation Sous-Jacente<sub>1</sub> (*Underlying Observation Date<sub>1</sub>*)** désigne, au titre d'une Date de Détermination du Remboursement, chaque date tombant le nombre de Jours Ouvrés spécifié dans les Conditions Définitives applicables précédant immédiatement la Date de Détermination du Remboursement ou toute date spécifiée comme Date d'Observation Sous-Jacente<sub>1</sub> dans les Conditions Définitives applicables, ou pour les besoins du calcul du Montant de Remboursement Anticipé, la date tombant le nombre de Jours Ouvrés indiqué dans les Conditions Définitives applicables, avant la Date de Remboursement Anticipé, chacune de ces dates étant réputée constituer une Date d'Observation pour les besoins des Modalités des Actifs applicables.

**Date d'Observation Sous-Jacente<sub>2</sub> (*Underlying Observation Date<sub>2</sub>*)** désigne, au titre d'une Date de Détermination du Remboursement, chaque date spécifiée comme telle dans les Conditions Définitives applicables ou alternativement chaque date tombant le nombre de Jours Ouvrés spécifié dans les Conditions Définitives applicables précédent ou suivant immédiatement (tel qu'indiqué dans les Conditions Définitives applicables) (a) dans le cas de Titres à Remboursement Échelonné, la Date de Remboursement Échelonné, ou (b) dans le cas des autres Titres, la Date d'Émission, chacune de ces dates étant réputée constituer une Date d'Observation pour les besoins des Modalités des Actifs applicables.

**Levier<sub>i</sub> (*Leverage<sub>i</sub>*)** désigne le pourcentage ou le nombre spécifié comme tel dans les Conditions Définitives applicables et correspondant au Sous-Jacent concerné. Afin d'éviter toute ambiguïté, ces leviers peuvent avoir une valeur positive ou négative ou, dans le cas d'un nombre, être égal à un (1).

**Sous-Jacent<sub>i</sub> (*Underlying<sub>i</sub>*)**, désigne un Sous-Jacent correspondant au nombre *i* tel que spécifié dans les Conditions Définitives applicables. Afin d'éviter toute ambiguïté, tous les Sous-Jacent<sub>i</sub> constituent ensemble un Panier ou un Panier d'Actifs Multiples, selon le cas (tels que définis dans les Modalités des Actifs applicables).

**Valeur Absolue (*Absolute Value*)** désigne s'agissant d'un nombre, sa valeur non négative sans avoir égard à son signe. À titre d'exemple, la Valeur Absolue de - 10 est 10.

**Valeur du Panier (*Basket Value*)** désigne, au titre d'une Date d'Observation du Remboursement, ou d'un Timing Spécifié, selon le cas,  $\sum (\text{Lever}_i \times \text{Valeur Sous-Jacente}_i)$  à cette date, étant précisé que pour une Date d'Observation des Intérêts, la Valeur Sous-Jacente<sub>i</sub> est déterminée relativement aux Dates d'Observation Sous-Jacentes correspondantes.

**Valeur du Panier<sub>1</sub> (*Basket Value<sub>1</sub>*)** désigne la Valeur du Panier à la Date d'Observation Sous-Jacente<sub>1</sub>.

**Valeur du Panier<sub>2</sub> (*Underlying Value<sub>2</sub>*)** désigne la Valeur du Panier à la Date d'Observation Sous-Jacente<sub>2</sub>.

**Valeur Sous-Jacente (*Underlying Value*)** désigne, au titre d'une Date d'Observation du Remboursement ou d'un Timing Spécifié, selon le cas :

- (a) dans le cas d'un Sous-Jacent qui est une Marchandise/Matière Première, le Prix de Référence de Marchandise/Matière Première ;
- (b) dans le cas d'un Sous-Jacent qui est un Taux de Référence, le Niveau du Taux de Référence ;
- (c) dans le cas d'un Sous-Jacent qui est un Indice ou un Indice Propriétaire, le Niveau de l'Indice ;
- (d) dans le cas d'un Sous-Jacent qui est un Indice d'Inflation, le Niveau de l'Indice d'Inflation ;
- (e) dans le cas d'un Sous-Jacent qui est un Taux de Change, le taux de change ;
- (f) dans le cas d'un Sous-Jacent qui est un ETF, le Prix de Clôture de l'ETF ; ou
- (g) dans le cas d'un Sous-Jacent qui est une Action, le Cours de l'Action.

Afin d'éviter toute ambiguïté, il est précisé que la Valeur Sous-Jacente peut avoir une valeur positive, négative ou nulle et sera exprimée sans considération de la devise dans laquelle la Valeur Sous-Jacente est libellée (le cas échéant).

**Valeur Sous-Jacente<sub>i</sub> (*Underlying Value<sub>i</sub>*)** désigne la Valeur Sous-Jacente du Sous-Jacent<sub>i</sub>.

**Modalités de Détermination du Coupon et du Remboursement Standard : Partie B :****Chapitre 15 : Remboursement "Range Accrual" Fixe Standard**

*Ce chapitre contient les modalités supplémentaires applicables aux Titres dont les Conditions Définitives applicables prévoient l'application d'un Remboursement Range Accrual Fixe Standard.*

*Les modalités exposées ci-dessous (les **Modalités de Détermination du Remboursement Range Accrual Fixe Standard**) s'appliquent aux Titres si les Conditions Définitives applicables prévoient l'application d'un Remboursement Range Accrual Fixe Standard (le **Remboursement Range Accrual Fixe Standard**). Ces Modalités de Détermination du Remboursement Range Accrual Fixe Standard s'appliquent sous réserve des ajouts qui pourront leur être apportés par les Conditions Définitives applicables.*

*Les termes commençant par des majuscules qui ne sont pas définis dans ces Modalités de Détermination du Remboursement Range Accrual Fixe Standard ou ailleurs dans les Modalités des Titres auront la signification qui leur est donnée dans les Conditions Définitives applicables.*

**15 REMBOURSEMENT "RANGE ACCRUAL" FIXE STANDARD**

*La Détermination du Remboursement est le résultat (A) dans le cas où la Détermination du Remboursement Range Accrual Fixe Standard est de type Linéaire, du produit du Pourcentage Fixe multiplié par le Coefficient d'Accroissement ou (B) dans le cas où la Détermination du Remboursement Range Accrual Fixe Standard est de type Non-Linéaire, le Pourcentage Fixe (n) applicable au chiffre **n** calculé pour la Période d'Observation du Remboursement concernée. Le Coefficient d'Accroissement est calculé par référence à, entre autres, chaque Valeur Sous-Jacente<sub>i</sub>. La Valeur Sous-Jacente<sub>i</sub> est calculée par référence au prix, cours, ou taux du Sous-Jacent<sub>i</sub> ou (lorsqu'une combinaison de Sous-Jacent<sub>ix</sub> et de Sous-Jacent<sub>iy</sub> est spécifiée dans les Conditions Définitives applicables) au prix, cours, ou taux du Sous-Jacent<sub>ix</sub> et du Sous-Jacent<sub>iy</sub> au moment concerné, selon le cas. La valeur de chaque Sous-Jacent<sub>i</sub> ou, selon le cas, de chaque Sous-Jacent<sub>ix</sub> et de chaque Sous-Jacent<sub>iy</sub>, affectera par conséquent la valeur du Coefficient d'Accroissement qui est utilisé dans la formule du calcul du Taux d'Intérêt Indexé.*

**15.1 Détermination du Remboursement**

- (a) La Détermination du Remboursement applicable pour une Date de Détermination du Remboursement aux Titres pour lesquels un Remboursement "Range Accrual" Fixe Standard est applicable pour cette Date de Détermination du Remboursement sera calculée à cette Date de Détermination du Remboursement, de la manière suivante :
  - (i) lorsque le type "Linéaire" est spécifié dans les Conditions Définitives applicables
 

*Pourcentage Fixe × Coefficient d'Accroissement*

exprimé par un pourcentage ; ou
  - (ii) lorsque le type "Non Linéaire" est spécifié dans les Conditions Définitives applicables
 

Pourcentage Fixe (n) applicable au chiffre n calculé pour la Période d'Observation du Remboursement concernée.
- (b) La Détermination du Remboursement pour une Période d'Accumulation des Intérêts applicable aux Titres pour lesquels un Remboursement "Range Accrual" Fixe Standard est applicable en tant que Détermination du Remboursement Général<sub>x</sub>, pour les besoins d'une Modalité de Détermination du Remboursement et du Remboursement Combinés sera calculé conformément à cette Modalité de Détermination du Remboursement et du Remboursement Combinés et la Détermination du Remboursement déterminé conformément à la Modalité de Détermination du Remboursement "Range Accrual" Fixe Standard 15.1(a) sera utilisé dans la Modalité de

Détermination du Remboursement et du Remboursement Combinés concernée en tant que Détermination du Remboursement Général<sub>x</sub>.

## 15.2 Observation Spécifiée

Lorsque, concernant les présentes Modalités de Détermination du Remboursement "Range Accrual" Fixe Standard, les Conditions Définitives applicables indiquent que l'option "Observation Spécifiée" est applicable à la Valeur Sous-Jacente, les références dans les présentes Modalités de Détermination du Remboursement "Range Accrual" Fixe Standard à la "Valeur Sous-Jacente" (à l'exception de la définition de ce terme au titre de la Modalité de Détermination du Remboursement "Range Accrual" Fixe Standard 15.3 (*Définitions et interprétations*) ci-dessous) seront réputées constituer des références à l'Observation Spécifiée applicable pour les besoins de la détermination de la Valeur Sous-Jacente.

## 15.3 Définitions et interprétations

Pour les besoins de ces Modalités de Détermination du Remboursement "Range Accrual" Fixe Standard, les termes énumérés ci-dessous auront la signification suivante :

**a** désigne le chiffre spécifié comme tel dans les Conditions Définitives applicables. Si **a** est indiqué comme étant "non applicable", alors **a** est égal au chiffre 1.

**b** désigne le chiffre spécifié comme tel dans les Conditions Définitives applicables. Si **b** est indiqué comme étant "non applicable", alors **b** est égal au chiffre 0.

**Coefficient d'Accroissement (*Accrual Factor*)** désigne, s'agissant d'une Période d'Observation du Remboursement, le résultat de la formule suivante :

$$\frac{a \times n - b \times N}{N}$$

**Date d'Arrêté de la Période d'Observation du Remboursement (*Redemption Observation Period Cut-Off Date*)** désigne la date spécifiée comme telle dans les Conditions Définitives applicables.

**Fourchette (*Range*)** désigne l'une (et seulement une) des Fourchette<sub>1</sub>, Fourchette<sub>2</sub>, Fourchette<sub>3</sub>, Fourchette<sub>4</sub>, Fourchette<sub>5</sub> ou Fourchette<sub>6</sub> tel que spécifié dans les Conditions Définitives applicables.

**Fourchette<sub>1</sub> (*Range<sub>1</sub>*)** signifie qu'au Jour "Range Accrual" concerné, la Valeur Sous-Jacente<sub>i</sub> est supérieure ou égale au Seuil Plancher<sub>i</sub> et inférieure ou égale au Seuil Plancher<sub>i</sub>.

**Fourchette<sub>2</sub> (*Range<sub>2</sub>*)** signifie qu'au Jour "Range Accrual" concerné, la Valeur Sous-Jacente<sub>i</sub> est supérieure au Seuil Plancher<sub>i</sub> et inférieure au Seuil Plafond<sub>i</sub>.

**Fourchette<sub>3</sub> (*Range<sub>3</sub>*)** signifie qu'au Jour "Range Accrual" concerné, la Valeur Sous-Jacente<sub>i</sub> est supérieure ou égale au Seuil Plancher<sub>i</sub> et inférieure au Seuil Plafond<sub>i</sub>.

**Fourchette<sub>4</sub> (*Range<sub>4</sub>*)** signifie qu'au Jour "Range Accrual" concerné, la Valeur Sous-Jacente<sub>i</sub> est supérieure au Seuil Plancher<sub>i</sub> et inférieure ou égale au Seuil Plafond<sub>i</sub>.

**Fourchette<sub>5</sub> (*Range<sub>5</sub>*)** signifie qu'au Jour "Range Accrual" concerné, la Valeur Sous-Jacente<sub>i</sub> est inférieure ou égale au Seuil Plancher<sub>i</sub> ou supérieure ou égale au Seuil Plafond<sub>i</sub>.

**Fourchette<sub>5</sub> (*Range<sub>5</sub>*)** signifie qu'au Jour "Range Accrual" concerné, la Valeur Sous-Jacente<sub>i</sub> est inférieure au Seuil Plancher<sub>i</sub> ou supérieure au Seuil Plafond<sub>i</sub>.

**Fourchette<sub>6</sub> (*Range<sub>6</sub>*)** signifie qu'au Jour "Range Accrual" concerné, la Valeur Sous-Jacente<sub>i</sub> est inférieure ou égale au Seuil Plancher<sub>i</sub> ou supérieure ou égale au Seuil Plafond<sub>i</sub>.

**Fourchette de Valeur Sous-Jacente<sub>i</sub> (*Underlying Value<sub>i</sub> Range*)** désigne la fourchette désignée comme telle dans les Conditions Définitives pour chaque Sous-Jacent<sub>i</sub> correspondant (ou, le cas échéant, chaque Sous-Jacent<sub>ix</sub> et Sous-Jacent<sub>iy</sub> correspondant).

**Jour "Range Accrual" (*Range Accrual Day*)** désigne, au titre d'une Période d'Observation du Remboursement et relativement à un Sous-Jacent<sub>i</sub> concerné (ou, le cas échéant, relativement aux Sous-Jacent<sub>ix</sub> et Sous-Jacent<sub>iy</sub> concernés), chaque date désignée comme Jour "Range Accrual" dans les Conditions Définitives applicables, qui peut être chaque Jour Ouvré, chaque jour calendaire, chaque jour calendaire ou Jour Ouvré au sein d'une semaine, chaque jour calendaire ou Jour Ouvré au sein d'un mois, ou tout autre jour, compris(e) dans la Période d'Observation du Remboursement. Chacun Jour "Range Accrual" sera réputé constituer une Date d'Observation pour les besoins des Modalités des Actifs concernées.

**Période d'Observation du Remboursement (*Redemption Observation Period*)** désigne :

- (a) s'agissant des Titres, autres que des Titres à Remboursement Échelonné pour les besoins du calcul d'un Montant de Remboursement Anticipé, la période spécifiée comme Période d'Observation du Remboursement dans les Conditions Définitives applicables ; ou
- (b) s'agissant des Titres à Remboursement Échelonné, la période s'étendant de la Date de Commencement (incluse) à la date tombant un nombre de Jours Ouvrés spécifié dans les Conditions Définitives applicables précédant immédiatement la première Date de Remboursement Échelonné et chaque période successive débutant à la date tombant ce nombre de Jours Ouvrés spécifié dans les Conditions Définitives applicables précédant immédiatement une Date de Remboursement Échelonné (exclue) et s'achevant à la date tombant ce nombre de Jours Ouvrés spécifié dans les Conditions Définitives applicables précédant immédiatement la Date de Remboursement Échelonné suivante (exclue) ;
- (c) pour les besoins du calcul d'un Montant de Remboursement Anticipé, la période s'étendant de la Date de Commencement (incluse) jusqu'à la date tombant le nombre de Jours Ouvrés indiqué dans les Conditions Définitives applicables avant la Date de Remboursement Anticipé (incluse).

**Pourcentage Fixe (*Fixed Percentage*)** désigne le pourcentage spécifié comme tel dans les Conditions Définitives applicables.

**Pourcentage Fixe<sub>n</sub> (*Fixed Percentage<sub>n</sub>*)** désigne le pourcentage spécifié comme tel dans les Conditions Définitives applicables, pour chaque "n".

**n** désigne, s'agissant d'une Période d'Observation du Remboursement, le nombre de Jours "Range Accrual" de la Période d'Observation du Remboursement concernée où chaque Valeur Sous-Jacente<sub>i</sub> est comprise dans la Fourchette de Valeur Sous-Jacente<sub>i</sub>, tel que déterminé par l'Agent de Calcul. Pour les besoins des présentes (et lorsque les Conditions Définitives applicables précisent que les Jours "Range Accrual" tombent des jours calendaires qui peuvent ne pas être des Jours Ouvrés), la Valeur Sous-Jacente relativement à tout Jour "Range Accrual" qui n'est pas un Jour Ouvré sera réputée être la Valeur Sous-Jacente relativement au Jour Ouvré immédiatement précédent ou immédiatement suivant, tel que spécifié dans les Conditions Définitives applicables.

**N** désigne, s'agissant d'une Période d'Observation du Remboursement, le nombre total de Jours "Range Accrual" de cette Période d'Observation du Remboursement, tel que déterminé par l'Agent de Calcul.

**Seuil Plafond<sub>i</sub> (*Upper Limit<sub>i</sub>*)** désigne, relativement à un Jour "Range Accrual" compris dans une Période d'Observation des Intérêts, le pourcentage, le nombre ou le pourcentage d'une Valeur Sous-Jacente précédente tel que spécifié comme tel dans les Conditions Définitives applicables pour chaque

Sous-Jacent<sub>i</sub> correspondant (ou, le cas échéant, chaque Sous-Jacent<sub>ix</sub> et Sous-Jacent<sub>iy</sub> correspondant), la spécification des Conditions Définitives applicables pouvant notamment prendre la forme suivante :

<b>Jour "Range Accrual"</b>	<b>Seuil Plafond<sub>i</sub></b>
Premier Jour "Range Accrual"	[pourcentage ou chiffre fixe]
Jours "Range Accrual" suivants	[pourcentage] de la Valeur Sous-Jacente <sub>i</sub> observée pour le Jour "Range Accrual" immédiatement précédent

**Seuil Plancher<sub>i</sub> (Lower Limit<sub>i</sub>)** désigne, relativement à un Jour "Range Accrual" compris dans une Période d'Observation des Intérêts, le pourcentage, le nombre ou le pourcentage d'une Valeur Sous-Jacente précédente tel que spécifié comme tel dans les Conditions Définitives applicables pour chaque Sous-Jacent<sub>i</sub> correspondant (ou, le cas échéant, chaque Sous-Jacent<sub>ix</sub> et Sous-Jacent<sub>iy</sub> correspondant), la spécification des Conditions Définitives applicables pouvant notamment prendre la forme suivante :

<b>Jour "Range Accrual"</b>	<b>Seuil Plancher<sub>i</sub></b>
Premier Jour "Range Accrual"	[pourcentage ou chiffre fixe]
Jours "Range Accrual" suivants	[pourcentage] de la Valeur Sous-Jacente <sub>i</sub> observée pour le Jour "Range Accrual" immédiatement précédent

**Sous-Jacent<sub>i</sub> (Underlying<sub>i</sub>)** désigne chaque Sous-Jacent correspondant à un *i* tel que spécifié dans les Conditions Définitives applicables. Afin d'éviter toute ambiguïté, il est précisé que tous les Sous-Jacent<sub>i</sub> et, le cas échéant, tous les Sous-Jacent<sub>ix</sub> et tous les Sous-Jacent<sub>iy</sub> constituent ensemble un Panier ou un Panier d'Actifs Multiples, selon le cas (tels que définis dans les Modalités des Actifs applicables).

**Sous-Jacent<sub>ix</sub> (Underlying<sub>ix</sub>)** ou **Sous-Jacent<sub>iy</sub> (Underlying<sub>iy</sub>)** désigne un Sous-Jacent affecté de l'indice "x" ou un Sous-Jacent affecté de l'indice "y", et correspondant à un *i*, spécifié en tant que tel dans les Conditions Définitives applicables. Afin d'éviter toute ambiguïté, il est précisé que tous les Sous-Jacent<sub>ix</sub>, tous les Sous-Jacent<sub>iy</sub> et (le cas échéant) tous les Sous-Jacent<sub>i</sub> constituent ensemble un Panier ou un Panier d'Actifs Multiples, selon le cas (tels que définis dans les Modalités des Actifs applicables).

**Valeur Sous-Jacente (Underlying Value)** désigne, au titre d'un Jour "Range Accrual" ou d'un Timing Spécifié, selon le cas :

- dans le cas d'un Sous-Jacent qui est une Marchandise/Matière Première, le Prix de Référence de Marchandise/Matière Première ;
- dans le cas d'un Sous-Jacent qui est un Taux de Référence, le Niveau du Taux de Référence ;
- dans le cas d'un Sous-Jacent qui est un Indice ou un Indice Propriétaire, le Niveau de l'Indice ;
- dans le cas d'un Sous-Jacent qui est un Indice d'Inflation, le Niveau de l'Indice d'Inflation ;
- dans le cas d'un Sous-Jacent qui est un Taux de Change, le taux de change ;
- dans le cas d'un Sous-Jacent qui est un ETF, le Prix de Clôture de l'ETF ; ou

(g) dans le cas d'un Sous-Jacent qui est une Action, le Cours de l'Action,

à condition que si une Date d'Arrêté de la Période d'Observation du Remboursement est spécifiée dans les Conditions Définitives Applicables, la Valeur Sous-Jacente relative à un Jour "Range Accrual" sera réputée être la Valeur Sous-Jacente relative au Jour "Range Accrual" tombant à cette Date d'Arrêté de la Période d'Observation des Intérêts.

Afin d'éviter toute ambiguïté, il est précisé que la Valeur Sous-Jacente peut avoir une valeur positive, négative ou nulle et sera exprimée sans considération de la devise dans laquelle la Valeur Sous-Jacente est libellée (le cas échéant).

**Valeur Sous-Jacente<sub>i</sub> (Underlying Value<sub>i</sub>)** désigne :

- (a) la Valeur Sous-Jacente du Sous-Jacent<sub>i</sub> ; ou
- (b) si une combinaison d'un Sous-Jacent<sub>ix</sub> et d'un Sous-Jacent<sub>iy</sub> est spécifiée comme étant applicable dans les Conditions Définitives applicables pour le même i :
  - (i) la somme de la Valeur Sous-Jacente de ce Sous-Jacent<sub>ix</sub> et de la Valeur Sous-Jacente de ce Sous-Jacent<sub>iy</sub>, si "Addition" est spécifié dans les Conditions Définitives applicables comme la formule retenue pour la combinaison du Sous-Jacent<sub>ix</sub> et du Sous-Jacent<sub>iy</sub> ; ou
  - (ii) la différence algébrique entre la Valeur Sous-Jacente de ce Sous-Jacent<sub>ix</sub> et la Valeur Sous-Jacente de ce Sous-Jacent<sub>iy</sub>, si "Soustraction" est spécifié dans les Conditions Définitives applicables comme la formule retenue pour la combinaison du Sous-Jacent<sub>ix</sub> et du Sous-Jacent<sub>iy</sub> ; ou
  - (iii) le produit de la Valeur Sous-Jacente de ce Sous-Jacent<sub>ix</sub> et de la Valeur Sous-Jacente de ce Sous-Jacent<sub>iy</sub>, si "Multiplication" est spécifié dans les Conditions Définitives applicables comme la formule retenue pour la combinaison du Sous-Jacent<sub>ix</sub> et du Sous-Jacent<sub>iy</sub> ; ou
  - (iv) le quotient de la Valeur Sous-Jacente de ce Sous-Jacent<sub>ix</sub> et par la Valeur Sous-Jacente de ce Sous-Jacent<sub>iy</sub>, si "Division" est spécifié dans les Conditions Définitives applicables comme la formule retenue pour la combinaison du Sous-Jacent<sub>ix</sub> et du Sous-Jacent<sub>iy</sub> ; ou
  - (iv) le résultat de la formule suivante basée sur la Valeur Sous-Jacente de ce Sous-Jacent<sub>ix</sub> et la Valeur Sous-Jacente de ce Sous-Jacent<sub>iy</sub>, si "Valeur Forward Globale" est spécifié dans les Conditions Définitives applicables comme la formule retenue pour la combinaison du Sous-Jacent<sub>ix</sub> et du Sous-Jacent<sub>iy</sub>

$$\frac{\text{Niveau}_x \times \text{Valeur Sous-Jacente}_{ix} - \text{Niveau}_y \times \text{Valeur Sous-Jacente}_{iy}}{\text{Niveau}_x - \text{Niveau}_y}$$

où

"Valeur Sous-Jacente<sub>ix</sub>" désigne la Valeur Sous-Jacente du Sous-Jacent<sub>ix</sub>

"Valeur Sous-Jacente<sub>iy</sub>" désigne la Valeur Sous-Jacente du Sous-Jacent<sub>iy</sub>

"Niveau<sub>x</sub>" désigne le résultat de la formule ci-dessous :

$$\frac{1 - (1 + \text{Valeur Sous-Jacente}_{ix})^{-x}}{\text{Valeur Sous-Jacente}_{ix}}$$

"Niveau<sub>y</sub>" désigne le résultat de la formule ci-dessous :

$$\frac{1 - (1 + \text{Valeur Sous} - \text{Jacente}_{iy})^{-y}}{\text{Valeur Sous} - \text{Jacente}_{iy}}$$

x désigne le chiffre spécifié comme tel à cet effet dans les Conditions Définitives applicables

y désigne le chiffre spécifié comme tel à cet effet dans les Conditions Définitives applicables.



## **Modalités de Détermination du Coupon et du Remboursement Standard: Partie B :**

### **Chapitre 16 : Remboursement Volatilité Cible Standard**

*Ce chapitre contient les modalités supplémentaires applicables aux Titres dont les Conditions Définitives applicables prévoient l'application d'un Remboursement Volatilité Cible Standard.*

*Les modalités exposées ci-dessous (les **Modalités de Détermination du Remboursement Volatilité Cible Standard**) s'appliquent aux Titres si les Conditions Définitives applicables prévoient l'application d'un Remboursement Volatilité Cible Standard (le **Remboursement Volatilité Cible Standard**). Ces Modalités de Détermination du Remboursement Volatilité Cible Standard s'appliquent sous réserve des ajouts qui pourront leur être apportés par les Conditions Définitives applicables.*

*Les termes commençant par des majuscules qui ne sont pas définis dans ces Modalités de Détermination du Remboursement Volatilité Cible Standard ou ailleurs dans les Modalités des Titres (y compris, sans caractère limitatif, la Modalité Définitions) auront la signification qui leur est donnée dans les Conditions Définitives applicables.*

## **16 REMBOURSEMENT VOLATILITE CIBLE STANDARD**

*La Détermination du Remboursement est calculée à la Date de Détermination du Remboursement comme le solde final du montant notionnel en cash, exprimé en pourcentage du solde initial du montant notionnel en cash.*

### **16.1 Détermination du Remboursement**

- (a) La Détermination du Remboursement applicable pour une Date de Détermination du Remboursement aux Titres pour lesquels un Remboursement Volatilité Cible Standard est applicable sera calculée à cette Date de Détermination du Remboursement, de la manière suivante :

Max (0, Solde Notionnel en Cash)

exprimé par un pourcentage de  $SNC_0$ .

- (b) La Détermination du Remboursement pour une Date de Détermination du Remboursement applicable aux Titres pour lesquels un Remboursement Volatilité Cible Standard est applicable en tant que Détermination du Remboursement Général<sub>x</sub> pour les besoins d'une Modalité de Détermination du Coupon et du Remboursement Combinés sera calculée conformément à cette Modalité de Détermination du Coupon et du Remboursement Combinés et la Détermination du Remboursement déterminée conformément à la Modalité de Détermination du Remboursement Volatilité Cible Standard 16.1(a) sera utilisée dans la Modalité de Détermination du Coupon et du Remboursement Combinés concernée en tant que Détermination du Remboursement Général<sub>x</sub>.

### **16.2 Observation Spécifiée**

Lorsque, concernant les présentes Modalités de Détermination du Remboursement Volatilité Cible Standard, les Conditions Définitives applicables indiquent que l'option "Observation Spécifiée" est applicable à la Valeur Sous-Jacente, les références dans les présentes Modalités de Détermination du Remboursement Volatilité Cible Standard à la "Valeur Sous-Jacente" (à l'exception de la définition de ce terme au titre de la Modalité de Détermination du Remboursement Volatilité Cible Standard 16.3 (*Définitions et interprétations*) ci-dessous) seront réputées constituer des références à l'Observation Spécifiée applicable pour les besoins de la détermination de la Valeur Sous-Jacente.

### **16.3 Définitions et interprétations**

Pour les besoins de ces Modalités de Détermination du Remboursement Volatilité Cible Standard, les termes énumérés ci-dessous auront la signification suivante :

**Date d'Observation du Remboursement (*Redemption Observation Date*)** désigne, au titre d'une Période d'Observation du Remboursement, chaque date désignée comme telle dans les Conditions Définitives applicables ou alternativement chaque date tombant le nombre de Jours Ouvrés précédant immédiatement le premier ou dernier jour de cette Période d'Observation du Remboursement tel que spécifié dans les Conditions Définitives applicables, chacune de ces dates étant réputée constituer une Date d'Observation pour les besoins des Modalités des Actifs concernées.

**Date d'Observation du Remboursement<sub>i</sub> (*Redemption Observation Date<sub>i</sub>*)** désigne chaque Date d'Observation du Remboursement dans l'ordre chronologique, la première Date d'Observation du Remboursement étant la Date d'Observation du Remboursement<sub>1</sub>.

**FDJ<sub>c</sub> (*DCF<sub>c</sub>*)** désigne, relativement à une Date d'Observation du Remboursement<sub>i</sub>, le nombre effectif de jours calendaires compris dans la période commençant à la Date d'Observation du Remboursement<sub>i-1</sub> immédiatement précédente (incluse) et s'achevant à cette Date d'Observation du Remboursement<sub>i</sub> (exclue) (cette période étant la **Période d'Observation de Remboursement Volatilité Cible**), divisée par 365, ou telle autre Fraction de Décompte des Jours spécifiée comme telle dans les Conditions Définitives applicables ; pour les besoins de ce paragraphe, les références à une Période d'Accumulation des Intérêts dans la définition de "Fraction de Décompte des Jours" seront réputées être des références à la Période d'Observation de Remboursement Volatilité Cible.

**FDJ<sub>i</sub> (*DCF<sub>i</sub>*)** désigne, relativement à une Date d'Observation du Remboursement<sub>i</sub>, le nombre effectif de jours calendaires compris dans la période commençant à la Date d'Observation du Remboursement<sub>i-1</sub> immédiatement précédente (incluse) et s'achevant à cette Date d'Observation du Remboursement<sub>i</sub> (exclue) (cette période étant la **Période d'Observation de Remboursement Volatilité Cible**), divisée par 360, ou telle autre Fraction de Décompte des Jours spécifiée comme telle dans les Conditions Définitives applicables ; pour les besoins de ce paragraphe, les références à une Période d'Accumulation des Intérêts dans la définition de "Fraction de Décompte des Jours" seront réputées être des références à la Période d'Observation de Remboursement Volatilité Cible.

**Histvol<sub>b</sub><sup>a</sup>** désigne, pour une valeur de "a" et un Jour Ouvré Concerné donnés, le résultat de la formule suivante :

$$\sqrt{252 \times \frac{a \times \sum_{j=b-a}^{b-1} \ln \left( \frac{\text{Valeur Sous} - \text{Jacente}_j}{\text{Valeur Sous} - \text{Jacente}_{j-1}} \right)^2 - \left( \sum_{j=b-a}^{b-1} \ln \left( \frac{\text{Valeur Sous} - \text{Jacente}_j}{\text{Valeur Sous} - \text{Jacente}_{j-1}} \right) \right)^2}{a(a-1)}}$$

où

**ln** désigne le logarithme mathématique naturel du terme.

$\sum_{j=b-a}^{b-1} (x)$  désigne la somme des "x" pour chaque Jour Ouvré Concerné dans une séquence de "a" moins 1 (un) Jour Ouvrés Concernés (commençant le jour tombant le nombre "a" de Jours Ouvrés Concernés avant "b" et s'achevant le jour tombant un Jour Ouvré Concerné avant "b").

$\frac{\text{Valeur Sous} - \text{Jacente}_j}{\text{Valeur Sous} - \text{Jacente}_{j-1}} \left( \frac{\text{Underlying Value}_j}{\text{Underlying Value}_{j-1}} \right)$  désigne, à chaque Jour Ouvré Concerné, la Valeur Sous-Jacente à ce jour, divisée par la Valeur Sous-Jacente au Jour Ouvré Concerné précédent.

**Jours Ouvrés Concernés (*Relevant Business Days*)** désigne le type de jours ouvrés indiqué en tant que tel dans les Conditions Définitives applicables.

**lag (*lag*)** désigne le nombre de Jours Ouvrés Concernés indiqué en tant que tel dans les Conditions Définitives applicables.

**n1 (*n1*)** désigne le nombre de Jours Ouvrés Concernés indiqué en tant que tel dans les Conditions Définitives applicables.

**n2 (*n2*)** désigne le nombre de Jours Ouvrés Concernés indiqué en tant que tel dans les Conditions Définitives applicables.

**SNC<sub>0</sub> (*SNC<sub>0</sub>*)** désigne la Valeur Nominale Indiquée ou tout autre montant indiqué en tant que tel dans les Conditions Définitives applicables.

**SNC<sub>t</sub> (*SNC<sub>t</sub>*)** désigne, à chaque Date d'Observation du Remboursement<sub>t</sub>, le résultat de la formule suivante :

$$SNC_{t-1} - \text{Valeur des Unités Delta Sous-Jacentes}_t + (\text{Taux du Dépôt}_{t-1} \times SNC_{t-1} \times FDJ_t) - (\text{Taux de Coût} \times \text{Valeur de Stratégie}_{t-1} \times FDJ_t)$$

**Solde de Notionnel en Cash (*Notional Cash Balance*)** désigne SNC<sub>t</sub> à la Date d'Observation du Remboursement finale.

**TA<sub>t</sub> (*TA<sub>t</sub>*)** désigne, à chaque Date d'Observation du Remboursement<sub>t</sub>, le résultat de la formule suivante :

$$TA\%_t \times \text{Valeur de Stratégie}_{t-1}$$

**TA%<sub>t</sub> (*TA%<sub>t</sub>*)** désigne (a) à la Date de Détermination du Remboursement, zéro pour cents, ou tel autre montant indiqué en tant que tel dans les Conditions Définitives applicables et (b) à chaque Date d'Observation du Remboursement<sub>t</sub> précédant la Date de Détermination du Remboursement, le résultat de la formule suivante, exprimé par un pourcentage :

$$\text{Min} \left( 100\%, \frac{\text{Vol}_{\text{Cap}}}{\text{Vol}_t} \right)$$

**Taux de Coût (*Cost Rate*)** désigne le pourcentage indiqué comme tel dans les Conditions Définitives applicables.

**Taux de Dépôt (*Deposit Rate*)** désigne le Taux de Référence (tel que défini dans les Modalités des Titres Indexés sur Taux de Référence) indiqué comme tel dans les Conditions Définitives applicables.

**Taux de Dépôt<sub>0</sub> (*Deposit Rate<sub>0</sub>*)** désigne le taux indiqué comme tel dans les Conditions Définitives applicables.

**Taux de Dépôt<sub>t</sub> (*Deposit Rate<sub>t</sub>*)** désigne, à chaque Date d'Observation du Remboursement<sub>t</sub>, le Niveau du Taux de Référence pour le Taux de Dépôt, déterminé comme si les Modalités des Titres Indexés sur Taux de Référence s'appliquaient, lorsque cela est pertinent, aux Titres.

**Total des Unités Sous-Jacentes<sub>t</sub> (*Aggregate Underlying Units<sub>t</sub>*)** désigne, à chaque Date d'Observation du Remboursement<sub>t</sub>, le résultat de la formule suivante :

$$\text{Total des Unités Sous-Jacentes}_{t-1} + \text{Unités Delta Sous-Jacentes}_t$$

**Total des Unités Sous-Jacentes<sub>0</sub> (*Aggregate Underlying Units<sub>0</sub>*)** signifie zéro, ou tel autre nombre spécifié dans les Conditions Définitives applicables.

**Unités Sous-Jacentes Delta** désigne, à chaque Date d'Observation du Remboursement<sub>t</sub>, le résultat de la formule suivante :

$$\frac{(TA_t - \text{Valeur Sous-Jacente Totale}_{t-1})}{\text{Valeur Sous-Jacente}_t}$$

**Valeur de Stratégie<sub>0</sub> (Strategy Value<sub>0</sub>)** désigne, à chaque Date d'Observation du Remboursement<sub>t</sub>, le résultat de la formule suivante :

$$SNC_0 + \text{Valeur Sous-Jacente Totale}_0$$

**Valeur de Stratégie<sub>t</sub> (Strategy Value<sub>t</sub>)** désigne, à chaque Date d'Observation du Remboursement<sub>t</sub>, le résultat de la formule suivante :

$$SNC_t + \text{Valeur Sous-Jacente Totale}_t$$

**Valeur Sous-Jacente (Underlying Value)** désigne, au titre d'une Date d'Observation du Remboursement, d'un Jour "Range Accrual" ou d'un Timing Spécifié, selon le cas :

- (a) dans le cas d'un Sous-Jacent qui est une Marchandise/Matière Première, le Prix de Référence de Marchandise/Matière Première ;
- (b) dans le cas d'un Sous-Jacent qui est un Taux de Référence, le Niveau du Taux de Référence ;
- (c) dans le cas d'un Sous-Jacent qui est un Indice ou un Indice Propriétaire, le Niveau de l'Indice ;
- (d) dans le cas d'un Sous-Jacent qui est un Indice d'Inflation, le Niveau de l'Indice d'Inflation ;
- (e) dans le cas d'un Sous-Jacent qui est un Taux de Change, le taux de change ;
- (f) dans le cas d'un Sous-Jacent qui est un ETF, le Prix de Clôture de l'ETF ; ou
- (g) dans le cas d'un Sous-Jacent qui est une Action, le Cours de l'Action.

Afin d'éviter toute ambiguïté, il est précisé que la Valeur Sous-Jacente peut avoir une valeur positive, négative ou nulle et sera exprimée sans considération de la devise dans laquelle la Valeur Sous-Jacente est libellée (le cas échéant).

**Valeur Sous-Jacente Totale<sub>t</sub> (Underlying Value<sub>t</sub>)** désigne, à chaque Date d'Observation du Remboursement<sub>t</sub>, la Valeur Sous-Jacente à cette date.

**Valeur Sous-Jacente Totale<sub>0</sub> (Aggregate Underlying Value<sub>0</sub>)** signifie zéro, ou tel autre nombre spécifié dans les Conditions Définitives applicables.

**Valeur Sous-Jacente Totale<sub>t</sub> (Aggregate Underlying Value<sub>t</sub>)** désigne, à chaque Date d'Observation du Remboursement<sub>t</sub>, le résultat de la formule suivante :

$$\text{Total des Unités Sous-Jacentes}_t \times \text{Valeur Sous-Jacente}_t$$

**Valeur des Unités Sous-Jacentes Delta<sub>t</sub> (Underlying Delta Units Value<sub>t</sub>)** désigne, à chaque Date d'Observation du Remboursement<sub>t</sub>, le résultat de la formule suivante :

$$\text{Unités Sous-Jacentes Delta}_t \times \text{Valeur Sous-Jacente}_t$$

**Vol<sub>cap</sub> (Vol<sub>cap</sub>)** désigne le pourcentage indiqué en tant que tel dans les Conditions Définitives applicables.

**Vol<sub>t</sub>** (**Vol<sub>t</sub>**) désigne, à chaque Date d'Observation du Remboursement<sub>t</sub>, le résultat de la formule suivante :

$$\text{Max}(\text{HistVol}_{t-\text{lag}}^{n1}, \text{HistVol}_{t-\text{lag}}^{n2})$$

où

**HistVol<sub>t-lag</sub><sup>n1</sup>** désigne HistVol<sub>b</sub><sup>a</sup> avec "a" étant égal à n1 et b étant le jour tombant le nombre "lag" de Jours Ouvrés Concernés avant la Date d'Observation du Remboursement<sub>t</sub> ; et

**HistVol<sub>t-lag</sub><sup>n2</sup>** désigne HistVol<sub>b</sub><sup>a</sup> avec "a" étant égal à n2 et b étant le jour tombant le nombre "lag" de Jours Ouvrés Concernés avant la Date d'Observation du Remboursement<sub>t</sub>.

## ANNEXE 6 – MODALITÉS DE DÉTERMINATION DU COUPON ET DU REMBOURSEMENT COMBINÉS

*Les chapitres de cette annexe contiennent chacun des modalités supplémentaires qui s'appliquent éventuellement aux intérêts et/ou au remboursement des Titres.*

*Les modalités générales applicables au Taux d'Intérêt Indexé des Titres à Coupon Indexé et/ou à la Détermination du Remboursement des Titres à Remboursement Indexé comprennent les Modalités Générales des Titres et les Modalités Supplémentaires dans chaque cas sous réserve des ajouts qui pourront leur être apportés par les Conditions Définitives applicables. En cas de divergence entre les Modalités Générales et les Modalités Supplémentaires, les Modalités Supplémentaires prévaudront.*

*Si les Conditions Définitives applicables prévoient l'application d'une Détermination du Coupon Combiné (la **Détermination du Coupon Combiné Constitutive**) pour les besoins d'une Détermination du Coupon Combiné (la **Détermination du Coupon Combiné Primaire**) spécifiée comme étant applicable dans les Conditions Définitives applicables, cette Détermination du Coupon Combiné Constitutive s'appliquera uniquement pour les besoins de la détermination du Taux d'Intérêt Indexé concerné conformément à cette Détermination du Coupon Combiné Primaire.*

*Si les Conditions Définitives applicables prévoient l'application d'une Détermination du Remboursement Combiné (la **Détermination du Remboursement Combiné Constitutive**) pour les besoins d'une Détermination du Coupon Combiné (la **Détermination du Remboursement Combiné Primaire**) spécifiée comme étant applicable dans les Conditions Définitives applicables, cette Détermination du Remboursement Combiné Constitutive s'appliquera uniquement pour les besoins de la Détermination du Remboursement concerné conformément à cette Détermination du Remboursement Combiné Primaire.*

*Si les Conditions Définitives applicables prévoient l'application d'une Détermination du Coupon Combiné pour les besoins d'une Caractéristique de Détermination du Coupon et du Remboursement spécifiée comme étant applicable dans les Conditions Définitives applicables, cette Détermination du Coupon Combiné s'appliquera uniquement pour les besoins de la détermination du Taux d'Intérêt Indexé concerné conformément à cette Caractéristique de Détermination du Coupon et du Remboursement.*

*Si les Conditions Définitives applicables prévoient l'application d'une Détermination du Remboursement Combiné pour les besoins d'une Caractéristique de Détermination du Coupon du Remboursement spécifiée comme étant applicable dans les Conditions Définitives applicables, cette Détermination du Coupon Combiné s'appliquera uniquement pour les besoins de la Détermination du Remboursement concernée conformément à cette Caractéristique de Détermination du Coupon et du Remboursement.*

*Si les Conditions Définitives applicables prévoient l'application d'une Détermination du Coupon Combiné pour les besoins d'une Date de Détermination du Remboursement au titre d'un Montant de Remboursement Anticipé, d'un Montant de Remboursement Final, ou d'un Montant de Remboursement Échelonné, le cas échéant, cette Détermination du Coupon Combiné s'appliquera uniquement pour les besoins de la détermination du Montant de Remboursement Anticipé, du Montant de Remboursement Final, ou du Montant de Remboursement Échelonné, le cas échéant, conformément aux Méthodes de Remboursement applicables.*

*Les chapitres ci-dessous contiennent les modalités (les **Modalités de Détermination du Coupon et du Remboursement Combinés**) applicables aux Titres dont les Conditions Définitives applicables prévoient l'application d'un ou plusieurs chapitres de ces Modalités de Détermination du Coupon et du Remboursement Combinés. Seuls les chapitres décrivant une détermination du coupon ou du remboursement spécifiée comme étant applicable dans les Conditions Définitives applicables s'appliqueront à une Souche de Titres*

*particulière. Les Modalités de Détermination du Coupon et du Remboursement Combinés sont soumises aux ajouts qui pourront leur être apportés dans les Conditions Définitives applicables.*

*Les Modalités de Détermination du Coupon et du Remboursement Combinés se présentent de la manière suivante :*

## **Partie A**

### **Modalités de Détermination du Coupon**

*Les intérêts payables des Titres (le cas échéant) peuvent (i) être calculés à partir du Taux d'Intérêt Indexé déterminé conformément à l'un des chapitres suivants (tel que les Conditions Définitives applicables le prévoient) qui utiliseront un ou plusieurs Taux d'Intérêts Indexés, déterminés conformément aux Modalités de Détermination du Coupon et du Remboursement Standard et aux Modalités de Détermination du Coupon et du Remboursement Combinés (tel que les Conditions Définitives applicables peuvent le prévoir et tel que l'Annexe 5 (Modalités de Détermination du Coupon et du Remboursement Standard) et cette Annexe 6 le précisent de manière plus détaillée), (ii) utiliser un ou plusieurs Taux d'Intérêt Indexé(s), déterminé(s) conformément à l'un des chapitres suivants, comme composant de la formule si une Caractéristique de Détermination du Coupon est applicable (comme indiqué dans les Conditions Définitives applicables) et (iii) être affectés par une Caractéristique de Détermination du Coupon dont la détermination du Taux d'Intérêt Indexé est effectuée selon l'un des chapitres suivants (tel que les Conditions Définitives applicables le prévoient et tel que l'Annexe 7 (Modalités des Caractéristiques de Détermination du Coupon et du Remboursement) le précise de manière plus détaillée).*

Coupon Addition Combiné	Partie A Chapitre 1
Coupon Capitalisation Combiné	Partie A Chapitre 2
Coupon Digital Combiné	Partie A Chapitre 3
Coupon Division Combiné	Partie A Chapitre 4
Coupon Multiple Combiné	Partie A Chapitre 5
Coupon Cliquet Combiné	Partie A Chapitre 6
Coupon "Range Accrual" Combiné	Partie A Chapitre 7
Coupon "Snowrange" Combiné	Partie A Chapitre 8
Coupon Soustraction Combiné	Partie A Chapitre 9
Coupon Maximal Combiné	Partie A Chapitre 10
Coupon Minimal Combiné	Partie A Chapitre 11
Coupon Panier Digital Combiné	Partie A Chapitre 12
Coupon Digital Adossé à une Détermination du Coupon Combiné	Partie A Chapitre 13
Coupon Cliquet Échelonné Combiné	Partie A Chapitre 14
Coupon Performance "Rainbow" Combiné	Partie A Chapitre 15

## **Partie B**

### **Modalités de Détermination du Remboursement**

*Le montant de remboursement (le cas échéant) peut être (i) calculé à partir de la Détermination du Remboursement déterminée conformément à l'un des chapitres suivants (tel que les Conditions Définitives applicables le prévoient) qui utiliseront une ou plusieurs Déterminations du Remboursement, déterminées conformément aux Modalités de Détermination du Coupon et du Remboursement Standard (tel que les Conditions Définitives applicables le prévoient et tel que l'Annexe 5 (Modalités de Détermination du Coupon et du Remboursement Standard) et cette Annexe 6 le précisent de manière plus détaillée), (ii) utiliser une ou*



*plusieurs Détermination(s) du Remboursement, déterminé(s) conformément à l'un des chapitres suivants, comme composant de la formule si une Caractéristique de Détermination du Remboursement est applicable (comme indiqué dans les Conditions Définitives applicables) et (iii) affecté par une Caractéristique de Détermination du Coupon et du Remboursement dont la Détermination du Remboursement est effectuée selon l'un des chapitres suivants (tel que les Conditions Définitives applicables le prévoient et tel que l'Annexe 7 (Modalités des Caractéristiques de Détermination du Coupon et du Remboursement) le précise de manière plus détaillée).*

Remboursement Addition Combiné	Partie B Chapitre 1
Remboursement Capitalisation Combiné	Partie B Chapitre 2
Remboursement Digital Combiné	Partie B Chapitre 3
Remboursement Division Combiné	Partie B Chapitre 4
Remboursement Multiple Combiné	Partie B Chapitre 5
Remboursement Cliquet Combiné	Partie B Chapitre 6
Remboursement "Range Accrual" Combiné	Partie B Chapitre 7
Remboursement Soustraction Combiné	Partie B Chapitre 8
Remboursement Maximal Combiné	Partie B Chapitre 9
Remboursement Minimal Combiné	Partie B Chapitre 10
Remboursement Panier Digital Combiné	Partie B Chapitre 11
Remboursement Panier Digital Complexe avec Coûts de Couverture Combiné	Partie B Chapitre 12
Remboursement Digital Adossé à une Détermination du Remboursement Combiné	Partie B Chapitre 13
Remboursement Performance "Rainbow" Combiné	Partie B Chapitre 14

## Modalités de Détermination du Coupon et du Remboursement Combinés : Partie A : Chapitre 1 : Coupon Addition Combiné

*Ce chapitre contient les modalités supplémentaires applicables aux Titres dont les Conditions Définitives applicables prévoient l'application d'un Coupon Addition Combiné*

*Les modalités exposées ci-dessous (les **Modalités de Détermination du Coupon Addition Combiné**) s'appliquent aux Titres si les Conditions Définitives applicables prévoient l'application d'un Coupon Addition Combiné (le **Coupon Addition Combiné**). Ces Modalités de Détermination du Coupon Addition Combinée s'appliquent sous réserve des ajouts qui pourront leur être apportés par les Conditions Définitives applicables.*

*Les termes commençant par des majuscules qui ne sont pas définis dans ces Modalités de Détermination du Coupon Addition Combiné ou ailleurs dans les Modalités des Titres (y compris, sans caractère limitatif, la Modalité Définitions) auront la signification qui leur est donnée dans les Conditions Définitives applicables.*

### 1 COUPON ADDITION COMBINÉ

*Le Taux d'Intérêt Indexé applicable aux Titres est calculé à partir de la valeur la plus faible entre (a) le Plafond et (b) la valeur la plus élevée entre (i) le Plancher et (ii) le résultat de l'addition du Taux d'Intérêt Indexé calculé à partir de la Détermination du Coupon Général<sub>1</sub>, du Taux d'Intérêt Indexé déterminé à partir de la Détermination du Coupon Général<sub>2</sub> et du Taux d'Intérêt Indexé déterminé à partir de la Détermination du Coupon Général<sub>3</sub>. Il est conseillé de vous référer aux Modalités de Détermination du Coupon et du Remboursement Standard concernées pour une explication du calcul du Taux d'Intérêt Indexé (et, le cas échéant, du Plancher et/ou du Plafond) calculé à partir de la Modalité de Détermination du Coupon Général utilisée dans la composition de cette Modalité de Détermination du Coupon et du Remboursement Combinés.*

#### 1.1 Taux d'Intérêt Indexé

- (a) Le Taux d'Intérêt Indexé pour une Période d'Accumulation des Intérêts applicable aux Titres pour lesquels un Coupon Addition Combiné est applicable pour cette Période d'Accumulation des Intérêts sera calculé de la manière suivante :

$$\text{Min [Plafond ; Max (Plancher, Détermination du Coupon Général}_1\text{+Détermination du Coupon Général}_2\text{+Détermination du Coupon Général}_3\text{)]}$$

exprimé par un pourcentage.

- (b) Le Taux d'Intérêt Indexé pour une Période d'Accumulation des Intérêts applicable aux Titres pour lesquels un Coupon Addition Combiné est applicable comme une Détermination du Coupon Général<sub>x</sub> pour les besoins d'une Modalité de Détermination du Coupon et du Remboursement Combinés (la **Modalité de Détermination du Coupon et du Remboursement Combinés Primaire**) sera calculée conformément à cette Modalité de Détermination du Coupon et du Remboursement Combinés Primaire et le Taux d'Intérêt Indexé déterminé conformément à la Modalité de Détermination du Coupon Addition Combiné 1.1(a) sera utilisée dans cette Modalité de Détermination du Coupon et du Remboursement Combinés Primaire comme la Détermination du Coupon Général<sub>x</sub>, selon le cas, étant précisé que ce Coupon Addition Combiné sera uniquement applicable comme Détermination du Coupon Général<sub>x</sub> pour les besoins de toute Modalité de Détermination du Coupon et du Remboursement Combinés applicable aux Titres lorsque la Détermination du Coupon Général<sub>1</sub>, la Détermination du Coupon Général<sub>2</sub>, la Détermination du Coupon Général<sub>3</sub>, la Détermination du Coupon Général<sub>4</sub>, la Détermination du Coupon Général<sub>5</sub>, la Détermination du Coupon Général<sub>6</sub>, la Détermination du Coupon Général<sub>7</sub>,

la Détermination du Coupon Général<sub>8</sub> ou la Détermination du Coupon Général<sub>9</sub> est une Détermination du Coupon Standard.

## 1.2 Définitions et interprétations

Pour les besoins de ces Modalités de Détermination du Coupon Addition Combiné, les termes énumérés ci-dessous auront la signification suivante :

**Détermination du Coupon Général<sub>1</sub>** (*General Interest Payoff<sub>1</sub>*), **Détermination du Coupon Général<sub>2</sub>** (*General Interest Payoff<sub>2</sub>*), **Détermination du Coupon Général<sub>3</sub>** (*General Interest Payoff<sub>3</sub>*), **Détermination du Coupon Général<sub>4</sub>** (*General Interest Payoff<sub>4</sub>*), **Détermination du Coupon Général<sub>5</sub>** (*General Interest Payoff<sub>5</sub>*), **Détermination du Coupon Général<sub>6</sub>** (*General Interest Payoff<sub>6</sub>*), **Détermination du Coupon Général<sub>7</sub>** (*General Interest Payoff<sub>7</sub>*), **Détermination du Coupon Général<sub>8</sub>** (*General Interest Payoff<sub>8</sub>*) ou **Détermination du Coupon Général<sub>9</sub>** (*General Interest Payoff<sub>9</sub>*) désigne la Détermination du Coupon Général spécifiée comme telle dans les Conditions Définitives applicables.

**Plafond (Cap)** désigne :

- (a) le pourcentage ou le nombre ; ou
- (b) Min (Détermination du Coupon Général<sub>4</sub>, Détermination du Coupon Général<sub>5</sub>, Détermination du Coupon Général<sub>6</sub>) ; ou
- (c) Max (Détermination du Coupon Général<sub>4</sub>, Détermination du Coupon Général<sub>5</sub>, Détermination du Coupon Général<sub>6</sub>),

tel que spécifié dans les Conditions Définitives applicables. Si le Plafond est prévu comme "Sans Objet", le Plafond sera égal à l'infini.

**Plancher (Floor)** désigne :

- (a) le pourcentage ou le nombre ; ou
- (b) Min (Détermination du Coupon Général<sub>7</sub>, Détermination du Coupon Général<sub>8</sub>, Détermination du Coupon Général<sub>9</sub>) ; ou
- (c) Max (Détermination du Coupon Général<sub>7</sub>, Détermination du Coupon Général<sub>8</sub>, Détermination du Coupon Général<sub>9</sub>),

tel que désigné dans les Conditions Définitives applicables. Si le Plancher est prévu comme "Sans Objet", le Plancher sera égal à moins l'infini.

Afin d'éviter toute ambiguïté, il est précisé que lorsque des Sous-Jacents multiples seront utilisés dans le calcul du Taux d'Intérêt Indexé, ils seront traités, ensemble, comme un Panier ou un Panier d'Actifs Multiples, selon le cas (tels que définis dans les Modalités des Actifs applicables).

**Modalités de Détermination du Coupon et du Remboursement Combinés : Partie A :****Chapitre 2 : Coupon Capitalisation Combiné**

*Ce chapitre contient les modalités supplémentaires applicables aux Titres dont les Conditions Définitives applicables prévoient l'application d'un Coupon Capitalisation Combiné*

*Les modalités exposées ci-dessous (les **Modalités de Détermination du Coupon Capitalisation Combiné**) s'appliquent aux Titres si les Conditions Définitives applicables prévoient l'application d'un Coupon Capitalisation Combiné (le **Coupon Capitalisation Combiné**). Ces Modalités de Détermination du Coupon Capitalisation Combinée s'appliquent sous réserve des ajouts qui pourront leur être apportés par les Conditions Définitives applicables.*

*Les termes commençant par des majuscules qui ne sont pas définis dans ces Modalités de Détermination du Coupon Capitalisation Combiné ou ailleurs dans les Modalités des Titres (y compris, sans caractère limitatif, la Modalité Définitions) auront la signification qui leur est donnée dans les Conditions Définitives applicables.*

**2 COUPON CAPITALISATION COMBINE**

*Le Taux d'Intérêt Indexé applicable aux Titres est calculé à partir de la valeur la plus faible entre (a) le Plafond et (b) la valeur la plus élevée entre (i) le Plancher et (ii) le Montant d'Intérêts Précédent multiplié par le résultat du Levier multiplié par le Taux d'Intérêt Indexé déterminé à partir de la Détermination du Coupon Général<sub>1</sub> plus 1. Il est conseillé de se référer aux Modalités de Détermination du Coupon et du Remboursement Standard concernées pour une explication du calcul du Taux d'Intérêt Indexé (et, le cas échéant, du Plancher et/ou du Plafond) déterminé à partir de la Détermination du Coupon Général<sub>1</sub> concernée utilisée dans la composition de cette Modalité de Détermination du Coupon et du Remboursement Combinés.*

**2.1 Taux d'Intérêt Indexé**

- (a) Le Taux d'Intérêt Indexé pour une Période d'Accumulation des Intérêts applicable aux Titres pour lesquels un Coupon Capitalisation Combiné est applicable pour cette Période d'Accumulation des Intérêts sera calculé de la manière suivante :

$$\text{Min [Plafond ; Max (Plancher, Montant d'Intérêts Précédents} \\ \times (1 + \text{Lever} \times \text{Détermination du Coupon Général}_1))] ]$$

exprimé par un pourcentage.

- (b) Le Taux d'Intérêt Indexé pour une Période d'Accumulation des Intérêts applicable aux Titres pour lesquels un Coupon Capitalisation Combiné est applicable comme une Détermination du Coupon Général<sub>x</sub> pour les besoins d'une Modalité de Détermination du Coupon et du Remboursement Combinés (la **Modalité de Détermination du Coupon et du Remboursement Combinés Primaire**) sera calculée conformément à cette Modalité de Détermination du Coupon et du Remboursement Combinés Primaire et le Taux d'Intérêt Indexé déterminé conformément à la Modalité de Détermination du Coupon Capitalisation Combiné 2.1(a) sera utilisée dans cette Modalité de Détermination du Coupon et du Remboursement Combinés Primaire comme la Détermination du Coupon Général<sub>x</sub>, selon le cas, étant précisé que ce Coupon Capitalisation Combiné sera uniquement applicable comme Détermination du Coupon Général<sub>x</sub> pour les besoins de toute Modalité de Détermination du Coupon et du Remboursement Combinés applicable aux Titres lorsque la Détermination du Coupon Général<sub>1</sub>, la Détermination du Coupon Général<sub>2</sub>, la Détermination du Coupon Général<sub>3</sub>, la Détermination du Coupon Général<sub>4</sub>, la

Détermination du Coupon Général<sub>5</sub>, la Détermination du Coupon Général<sub>6</sub> ou la Détermination du Coupon Général<sub>7</sub>, est une Détermination du Coupon Standard.

## 2.2 Définitions et interprétations

Pour les besoins de ces Modalités de Détermination du Coupon Capitalisation Combiné, les termes énumérés ci-dessous auront la signification suivante :

**Détermination du Coupon Général<sub>1</sub>** (*General Interest Payoff<sub>1</sub>*), **Détermination du Coupon Général<sub>2</sub>** (*General Interest Payoff<sub>2</sub>*), **Détermination du Coupon Général<sub>3</sub>** (*General Interest Payoff<sub>3</sub>*), **Détermination du Coupon Général<sub>4</sub>** (*General Interest Payoff<sub>4</sub>*), **Détermination du Coupon Général<sub>5</sub>** (*General Interest Payoff<sub>5</sub>*), **Détermination du Coupon Général<sub>6</sub>** (*General Interest Payoff<sub>6</sub>*) ou **Détermination du Coupon Général<sub>7</sub>** (*General Interest Payoff<sub>7</sub>*) désigne la Détermination du Coupon Général spécifiée comme telle dans les Conditions Définitives applicables.

**Montant d'Intérêts Précédent** (*Previous Interest Amount*) désigne (i) au titre de la première Période d'Accumulation des Intérêts, le Premier Pourcentage du Montant d'Intérêts, et (ii) au titres des autres Périodes d'Accumulation des Intérêts, le Pourcentage du Montant d'Intérêts.

**Plafond** (*Cap*) désigne :

- (a) le pourcentage ou le nombre ; ou
- (b) Min (Détermination du Coupon Général<sub>2</sub>, Détermination du Coupon Général<sub>3</sub>, Détermination du Coupon Général<sub>4</sub>) ; ou
- (c) Max (Détermination du Coupon Général<sub>2</sub>, Détermination du Coupon Général<sub>3</sub>, Détermination du Coupon Général<sub>4</sub>),

tel que spécifié dans les Conditions Définitives applicables. Si le Plafond est prévu comme "Sans Objet", le Plafond sera égal à l'infini.

**Plancher** (*Floor*) désigne :

- (a) le pourcentage ou le nombre ; ou
- (b) Min (Détermination du Coupon Général<sub>5</sub>, Détermination du Coupon Général<sub>6</sub>, Détermination du Coupon Général<sub>7</sub>) ; ou
- (c) Max (Détermination du Coupon Général<sub>5</sub>, Détermination du Coupon Général<sub>6</sub>, Détermination du Coupon Général<sub>7</sub>),

tel que désigné dans les Conditions Définitives applicables. Si le Plancher est prévu comme "Sans Objet", le Plancher sera égal à moins l'infini.

**Pourcentage du Montant d'Intérêts** (*Interest Amount Percentage*) désigne :

- (i) Si une "Période d'Accumulation des Intérêts Spécifique" est spécifiée dans les Conditions Définitives applicables, au titre d'une Période d'Accumulation des Intérêts, le Montant d'Intérêts de la Période d'Accumulation des Intérêts spécifique précédente tel que spécifié dans les Conditions Définitives applicables ;
- (ii) Si la "Période d'Accumulation des Intérêts Précédente" est spécifiée dans les Conditions Définitives applicables, au titre d'une Période d'Accumulation des Intérêts, le Montant d'Intérêts de la période précédant immédiatement la Période d'Accumulation des Intérêts ;

dans chaque cas, divisé par (a) lorsque les Titres sont des Titres Dématérialisés ou des Titres Matérialisés représentés par un Certificat Global Provisoire, le montant total en principal restant dû en vertu des Titres ou (b) lorsque les Titres sont des Titres Définitifs Matérialisés au Porteur, le produit du Montant de Calcul et du Coefficient du Montant de Calcul, exprimé par un pourcentage, exprimé par un pourcentage.

**Premier Pourcentage du Montant d'Intérêts (*First Interest Amount Percentage*)** désigne le pourcentage spécifié comme tel dans les Conditions Définitives applicables.

Afin d'éviter toute ambiguïté, il est précisé que lorsque des Sous-Jacents multiples seront utilisés dans le calcul du Taux d'Intérêt Indexé, ils seront traités, ensemble, comme un Panier ou un Panier d'Actifs Multiples, selon le cas (tels que définis dans les Modalités des Actifs applicables).

**Modalités de Détermination du Coupon et du Remboursement Combinés : Partie A :****Chapitre 3 : Coupon Digital Combiné**

*Ce chapitre contient les modalités supplémentaires applicables aux Titres dont les Conditions Définitives applicables prévoient l'application d'un Coupon Digital Combiné*

*Les modalités exposées ci-dessous (les **Modalités de Détermination du Coupon Digital Combiné**) s'appliquent aux Titres si les Conditions Définitives applicables prévoient l'application d'un Coupon Digital Combiné (le **Coupon Digital Combiné**). Ces Modalités de Détermination du Coupon Digital Combinée s'appliquent sous réserve des ajouts qui pourront leur être apportés par les Conditions Définitives applicables.*

*Les termes commençant par des majuscules qui ne sont pas définis dans ces Modalités de Détermination du Coupon Digital Combiné ou ailleurs dans les Modalités des Titres (y compris, sans caractère limitatif, la Modalité Définitions) auront la signification qui leur est donnée dans les Conditions Définitives applicables.*

**3 COUPON DIGITAL COMBINÉ**

*Le Taux d'Intérêt Indexé applicable aux Titres est calculé à partir (a) lorsque la Valeur Sous-Jacente<sub>xy</sub> est comprise dans la Fourchette sur chacune des Dates d'Observation de Performance concernée, du Taux d'Intérêt Indexé déterminé en utilisant la Détermination du Coupon Général concernée ou (b) dans les autres cas, du Taux d'Intérêt Indexé déterminé en utilisant la Détermination du Coupon Général<sub>7</sub>. La valeur du Sous-Jacent affectera par conséquent la Modalité de Détermination du Coupon et du Remboursement Standard utilisée pour calculer le Taux d'Intérêt Indexé applicable aux Titres. Il est conseillé de se référer aux Modalités de Détermination du Coupon et du Remboursement Standard concernées pour une explication du calcul du Taux d'Intérêt Indexé déterminé à partir de la Détermination du Coupon Général utilisée dans la composition de cette Modalité de Détermination du Coupon et du Remboursement Combinés.*

**3.1 Taux d'Intérêt Indexé**

- (a) Le Taux d'Intérêt Indexé pour une Période d'Accumulation des Intérêts applicable aux Titres pour lesquels un Coupon Digital Combiné est applicable pour cette Période d'Accumulation des Intérêts sera calculé de la manière suivante :
  - (i) si la Valeur Sous-Jacente<sub>xy</sub> est comprise dans la Fourchette<sub>A</sub>, à chaque Date d'Observation de Performance, il sera égal à la Détermination du Coupon Général<sub>1</sub> ;
  - (ii) si la Valeur Sous-Jacente<sub>xy</sub> est comprise dans la Fourchette<sub>B</sub>, à chaque Date d'Observation de Performance, il sera égal à la Détermination du Coupon Général<sub>2</sub> ;
  - (iii) si la Valeur Sous-Jacente<sub>xy</sub> est comprise dans la Fourchette<sub>C</sub>, à chaque Date d'Observation de Performance, il sera égal à la Détermination du Coupon Général<sub>3</sub> ;
  - (iv) si la Valeur Sous-Jacente<sub>xy</sub> est comprise dans la Fourchette<sub>D</sub>, à chaque Date d'Observation de Performance, il sera égal à la Détermination du Coupon Général<sub>4</sub> ;
  - (v) si la Valeur Sous-Jacente<sub>xy</sub> est comprise dans la Fourchette<sub>E</sub>, à chaque Date d'Observation de Performance, il sera égal à la Détermination du Coupon Général<sub>5</sub> ;
  - (vi) si la Valeur Sous-Jacente<sub>xy</sub> est comprise dans la Fourchette<sub>F</sub>, à chaque Date d'Observation de Performance, il sera égal à la Détermination du Coupon Général<sub>6</sub> ;

dans les autres cas, il sera égal à la Détermination du Coupon Général<sub>7</sub>.
- (b) Le Taux d'Intérêt Indexé pour une Période d'Accumulation des Intérêts applicable aux Titres pour lesquels un Coupon Digital Combiné est applicable comme une Détermination du Coupon

Général<sub>x</sub> pour les besoins d'une Modalité de Détermination du Coupon et du Remboursement Combinés (la **Modalité de Détermination du Coupon et du Remboursement Combinés Primaire**) sera calculée conformément à cette Modalité de Détermination du Coupon et du Remboursement Combinés Primaire et le Taux d'Intérêt Indexé déterminé conformément à la Modalité de Détermination du Coupon Digital Combiné 3.1(a) sera utilisée dans cette Modalité de Détermination du Coupon et du Remboursement Combinés Primaire comme la Détermination du Coupon Général<sub>x</sub>, selon le cas, étant précisé que ce Coupon Digital Combiné sera uniquement applicable comme Détermination du Coupon Général<sub>x</sub> pour les besoins de toute Modalité de Détermination du Coupon et du Remboursement Combinés applicable aux Titres lorsque la Détermination du Coupon Général<sub>1</sub>, la Détermination du Coupon Général<sub>2</sub>, la Détermination du Coupon Général<sub>3</sub>, la Détermination du Coupon Général<sub>4</sub>, la Détermination du Coupon Général<sub>5</sub>, la Détermination du Coupon Général<sub>6</sub> ou la Détermination du Coupon Général<sub>7</sub>, est une Détermination du Coupon Standard.

### 3.2 Observation Spécifiée

Lorsque, concernant les présentes Modalités de Détermination du Coupon Digital Combiné, les Conditions Définitives applicables indiquent que l'option "Observation Spécifiée" est applicable, les références dans les présentes Modalités de Détermination du Coupon Digital Combiné à la "Valeur Sous-Jacente" (à l'exception de la définition de ce terme au titre de la Modalité de Détermination du Coupon Digital Combiné 3.3 (*Définitions et interprétations*) ci-dessous) seront réputées constituer des références à l'Observation Spécifiée applicable.

### 3.3 Définitions et interprétations

Pour les besoins de ces Modalités de Détermination du Coupon Digital Combiné, les termes énumérés ci-dessous auront la signification suivante :

**Date d'Observation de Performance (*Performance Observation Date*)** désigne, au titre d'une Période d'Accumulation des Intérêts, chaque date désignée comme telle dans les Conditions Définitives applicables ou alternativement chaque date tombant le nombre de Jours Ouvrés précédant immédiatement le premier ou le dernier jour de cette Période d'Accumulation des Intérêts, tel que spécifié dans les Conditions Définitives, chacune de ces dates étant réputée constituer une Date d'Observation pour les besoins des Modalités des Actifs concernées.

**Détermination du Coupon Général<sub>1</sub> (*General Interest Payoff<sub>1</sub>*), Détermination du Coupon Général<sub>2</sub> (*General Interest Payoff<sub>2</sub>*), Détermination du Coupon Général<sub>3</sub> (*General Interest Payoff<sub>3</sub>*), Détermination du Coupon Général<sub>4</sub> (*General Interest Payoff<sub>4</sub>*), Détermination du Coupon Général<sub>5</sub> (*General Interest Payoff<sub>5</sub>*), Détermination du Coupon Général<sub>6</sub> (*General Interest Payoff<sub>6</sub>*) ou Détermination du Coupon Général<sub>7</sub> (*General Interest Payoff<sub>7</sub>*)** désigne la Détermination du Coupon Général spécifiée comme telle dans les Conditions Définitives applicables.

**Fourchette<sub>A</sub> (*Range<sub>A</sub>*), Fourchette<sub>B</sub> (*Range<sub>B</sub>*), Fourchette<sub>C</sub> (*Range<sub>C</sub>*), Fourchette<sub>D</sub> (*Range<sub>D</sub>*), Fourchette<sub>E</sub> (*Range<sub>E</sub>*) ou Fourchette<sub>F</sub> (*Range<sub>F</sub>*)** désigne l'une quelconque (mais l'une seulement) des fourchettes suivantes : Fourchette<sub>1</sub>, Fourchette<sub>2</sub>, Fourchette<sub>3</sub>, Fourchette<sub>4</sub>, Fourchette<sub>5</sub> ou Fourchette<sub>6</sub> tel que spécifié dans les Conditions Définitives applicables.

**Fourchette<sub>1</sub> (*Range<sub>1</sub>*)** signifie qu'à la Date d'Observation de Performance concernée, la Valeur Sous-Jacente<sub>xy</sub> est supérieure ou égale au Seuil Plancher et inférieure ou égale au Seuil Plafond.

**Fourchette<sub>2</sub> (*Range<sub>2</sub>*)** signifie qu'à la Date d'Observation de Performance concernée, la Valeur Sous-Jacente<sub>xy</sub> est supérieure au Seuil Plancher et inférieure au Seuil Plafond.



**Fourchette<sub>3</sub> (Range<sub>3</sub>)** signifie qu'à la Date d'Observation de Performance concernée, la Valeur Sous-Jacente<sub>xy</sub> est supérieure ou égale au Seuil Plancher et inférieure au Seuil Plafond.

**Fourchette<sub>4</sub> (Range<sub>4</sub>)** signifie qu'à la Date d'Observation de Performance concernée, la Valeur Sous-Jacente<sub>xy</sub> est supérieure au Seuil Plancher et inférieure ou égale au Seuil Plafond.

**Fourchette<sub>5</sub> (Range<sub>5</sub>)** signifie qu'à la Date d'Observation de Performance concernée, la Valeur Sous-Jacente<sub>xy</sub> est inférieure au Seuil Plancher ou supérieure au Seuil Plafond.

**Fourchette<sub>6</sub> (Range<sub>6</sub>)** signifie qu'à la Date d'Observation de Performance concernée, la Valeur Sous-Jacente<sub>xy</sub> est inférieure ou égale au Seuil Plancher ou supérieure ou égale au Seuil Plafond.

**Valeur Sous-Jacente (Underlying Value)** désigne, au titre d'une Date d'Observation de Performance ou d'un Timing Spécifié, selon le cas :

- (a) dans le cas d'un Sous-Jacent qui est une Marchandise/Matière Première, le Prix de Référence de Marchandise/Matière Première ;
- (b) dans le cas d'un Sous-Jacent qui est un Taux de Référence, le Niveau du Taux de Référence ;
- (c) dans le cas d'un Sous-Jacent qui est un Indice ou un Indice Propriétaire, le Niveau de l'Indice ;
- (d) dans le cas d'un Sous-Jacent qui est un Indice d'Inflation, le Niveau de l'Indice d'Inflation ;
- (e) dans le cas d'un Sous-Jacent qui est un Taux de Change, le taux de change ;
- (f) dans le cas d'un Sous-Jacent qui est un ETF, le Prix de Clôture de l'ETF ; ou
- (g) dans le cas d'un Sous-Jacent qui est une Action, le Cours de l'Action.

Afin d'éviter toute ambiguïté, il est précisé que la Valeur Sous-Jacente peut avoir une valeur positive, négative ou nulle et sera exprimée sans considération de la devise dans laquelle la Valeur Sous-Jacente est libellée (le cas échéant).

**Valeur Sous-Jacente<sub>xy</sub> (Underlying Value<sub>xy</sub>)** désigne :

- (a) la Valeur Sous-Jacente du Sous-Jacent ; ou
- (b) si une combinaison d'un Sous-Jacent<sub>x</sub> et d'un Sous-Jacent<sub>y</sub> est spécifiée comme étant applicable dans les Conditions Définitives applicables :
  - (i) la somme de la Valeur Sous-Jacente de ce Sous-Jacent<sub>x</sub> et de la Valeur Sous-Jacente de ce Sous-Jacent<sub>y</sub>, si "Addition" est spécifié dans les Conditions Définitives applicables comme la formule retenue pour la combinaison du Sous-Jacent<sub>x</sub> et du Sous-Jacent<sub>y</sub> ; ou
  - (ii) la différence algébrique entre la Valeur Sous-Jacente de ce Sous-Jacent<sub>x</sub> et la Valeur Sous-Jacente de ce Sous-Jacent<sub>y</sub>, si "Soustraction" est spécifié dans les Conditions Définitives applicables comme la formule retenue pour la combinaison du Sous-Jacent<sub>x</sub> et du Sous-Jacent<sub>y</sub> ; ou
  - (iii) le produit de la Valeur Sous-Jacente de ce Sous-Jacent<sub>x</sub> et de la Valeur Sous-Jacente de ce Sous-Jacent<sub>y</sub>, si "Multiplication" est spécifié dans les Conditions Définitives applicables comme la formule retenue pour la combinaison du Sous-Jacent<sub>x</sub> et du Sous-Jacent<sub>y</sub> ; ou
  - (iv) le quotient de la Valeur Sous-Jacente de ce Sous-Jacent<sub>x</sub> et par la Valeur Sous-Jacente de ce Sous-Jacent<sub>y</sub>, si "Division" est spécifié dans les Conditions Définitives applicables comme la formule retenue pour la combinaison du Sous-Jacent<sub>x</sub> et du Sous-Jacent<sub>y</sub> ; ou

- (v) le résultat de la formule suivante basée sur la Valeur Sous-Jacente de ce Sous-Jacent<sub>x</sub> et la Valeur Sous-Jacente de ce Sous-Jacent<sub>y</sub>, si "Valeur Forward Globale" est spécifié dans les Conditions Définitives applicables comme la formule retenue pour la combinaison du Sous-Jacent<sub>x</sub> et du Sous-Jacent<sub>y</sub> :

$$\frac{\text{Niveau}_x \times \text{Valeur Sous-Jacente}_x - \text{Niveau}_y \times \text{Valeur Sous-Jacente}_y}{\text{Niveau}_x - \text{Niveau}_y}$$

où

"Valeur Sous-Jacente<sub>x</sub>" désigne la Valeur Sous-Jacente du Sous-Jacent<sub>x</sub> ;

"Valeur Sous-Jacente<sub>y</sub>" désigne la Valeur Sous-Jacente du Sous-Jacent<sub>y</sub> ;

"Niveau<sub>x</sub>" désigne le résultat de la formule ci-dessous :

$$\frac{1 - (1 + \text{Valeur Sous-Jacente}_x)^{-x}}{\text{Valeur Sous-Jacente}_x}$$

"Niveau<sub>y</sub>" désigne le résultat de la formule ci-dessous :

$$\frac{1 - (1 + \text{Valeur Sous-Jacente}_y)^{-y}}{\text{Valeur Sous-Jacente}_y}$$

x désigne le chiffre spécifié comme tel à cet effet dans les Conditions Définitives applicables ; et

y désigne le chiffre spécifié comme tel à cet effet dans les Conditions Définitives applicables.

Afin d'éviter toute ambiguïté, il est précisé que lorsque des Sous-Jacents multiples seront utilisés dans le calcul du Taux d'Intérêt Indexé, ils seront traités, ensemble, comme un Panier ou un Panier d'Actifs Multiples, selon le cas (tels que définis dans les Modalités des Actifs applicables).

**Modalités de Détermination du Coupon et du Remboursement Combinés : Partie A :**  
**Chapitre 4 : Coupon Division Combiné**

*Ce chapitre contient les modalités supplémentaires applicables aux Titres dont les Conditions Définitives applicables prévoient l'application d'un Coupon Division Combiné*

*Les modalités exposées ci-dessous (les **Modalités de Détermination du Coupon Division Combiné**) s'appliquent aux Titres si les Conditions Définitives applicables prévoient l'application d'un Coupon Division Combiné (le **Coupon Division Combiné**). Ces Modalités de Détermination du Coupon Division Combinée s'appliquent sous réserve des ajouts qui pourront leur être apportés par les Conditions Définitives applicables.*

*Les termes commençant par des majuscules qui ne sont pas définis dans ces Modalités de Détermination du Coupon Division Combiné ou ailleurs dans les Modalités des Titres (y compris, sans caractère limitatif, la Modalité Définitions) auront la signification qui leur est donnée dans les Conditions Définitives applicables.*

#### **4 COUPON DIVISION COMBINÉ**

*Le Taux d'Intérêt Indexé applicable aux Titres est calculé à partir de la valeur la plus faible entre (a) le Plafond et (b) la valeur la plus élevée entre (i) le Plancher et (ii) le Taux d'Intérêt Indexé déterminé en utilisant la Détermination du Coupon Général<sub>1</sub> divisé par le Taux d'Intérêt Indexé déterminé en utilisant la Détermination du Coupon Général<sub>2</sub>. Il est conseillé de se référer aux Modalités de Détermination du Coupon et du Remboursement Standard concernées pour une explication du calcul du Taux d'Intérêt Indexé (et, le cas échéant, du Plancher et/ou du Plafond) déterminé à partir de la Détermination du Coupon Général utilisée dans la composition de cette Modalité de Détermination du Coupon et du Remboursement Combinés.*

##### **4.1 Taux d'Intérêt Indexé**

- (a) Le Taux d'Intérêt Indexé pour une Période d'Accumulation des Intérêts applicable aux Titres pour lesquels un Coupon Division Combiné est applicable pour cette Période d'Accumulation des Intérêts sera calculé de la manière suivante :

$$\text{Min} [\text{Plafond} ; \text{Max} \left( \text{Plancher}, \left( \frac{\text{Détermination du Coupon Général}_1}{\text{Détermination du Coupon Général}_2} \right) \right) ]$$

exprimé par un pourcentage.

- (b) Le Taux d'Intérêt Indexé pour une Période d'Accumulation des Intérêts applicable aux Titres pour lesquels un Coupon Division Combiné est applicable comme une Détermination du Coupon Général<sub>x</sub> pour les besoins d'une Modalité de Détermination du Coupon et du Remboursement Combinés (la **Modalité de Détermination du Coupon et du Remboursement Combinés Primaire**) sera calculée conformément à cette Modalité de Détermination du Coupon et du Remboursement Combinés Primaire et le Taux d'Intérêt Indexé déterminé conformément à la Modalité de Détermination du Coupon Division Combiné 4.1(a) sera utilisée dans cette Modalité de Détermination du Coupon et du Remboursement Combinés Primaire comme la Détermination du Coupon Général<sub>x</sub>, selon le cas, étant précisé que ce Coupon Division Combiné sera uniquement applicable comme Détermination du Coupon Général<sub>x</sub> pour les besoins de toute Modalité de Détermination du Coupon et du Remboursement Combinés applicable aux Titres lorsque la Détermination du Coupon Général<sub>1</sub>, la Détermination du Coupon Général<sub>2</sub>, la Détermination du Coupon Général<sub>3</sub>, la Détermination du Coupon Général<sub>4</sub>, la Détermination du Coupon Général<sub>5</sub>, la Détermination du Coupon Général<sub>6</sub>, la Détermination du Coupon Général<sub>7</sub> ou la Détermination du Coupon Général<sub>8</sub> est une Détermination du Coupon Standard.

## 4.2 Définitions et interprétations

Pour les besoins de ces Modalités de Détermination du Coupon Division Combiné, les termes énumérés ci-dessous auront la signification suivante :

**Détermination du Coupon Général<sub>1</sub>** (*General Interest Payoff<sub>1</sub>*), **Détermination du Coupon Général<sub>2</sub>** (*General Interest Payoff<sub>2</sub>*), **Détermination du Coupon Général<sub>3</sub>** (*General Interest Payoff<sub>3</sub>*), **Détermination du Coupon Général<sub>4</sub>** (*General Interest Payoff<sub>4</sub>*), **Détermination du Coupon Général<sub>5</sub>** (*General Interest Payoff<sub>5</sub>*), **Détermination du Coupon Général<sub>6</sub>** (*General Interest Payoff<sub>6</sub>*), **Détermination du Coupon Général<sub>7</sub>** (*General Interest Payoff<sub>7</sub>*) ou **Détermination du Coupon Général<sub>8</sub>** (*General Interest Payoff<sub>8</sub>*) désigne la Détermination du Coupon Général spécifiée comme telle dans les Conditions Définitives applicables.

**Plafond (Cap)** désigne :

- (a) le pourcentage ou le nombre ; ou
- (b) Min (Détermination du Coupon Général<sub>3</sub>, Détermination du Coupon Général<sub>4</sub>, Détermination du Coupon Général<sub>5</sub>) ; ou
- (c) Max (Détermination du Coupon Général<sub>3</sub>, Détermination du Coupon Général<sub>4</sub>, Détermination du Coupon Général<sub>5</sub>),

tel que spécifié dans les Conditions Définitives applicables. Si le Plafond est prévu comme "Sans Objet", le Plafond sera égal à l'infini.

**Plancher (Floor)** désigne :

- (a) le pourcentage ou le nombre ; ou
- (b) Min (Détermination du Coupon Général<sub>6</sub>, Détermination du Coupon Général<sub>7</sub>, Détermination du Coupon Général<sub>8</sub>) ; ou
- (c) Max (Détermination du Coupon Général<sub>6</sub>, Détermination du Coupon Général<sub>7</sub>, Détermination du Coupon Général<sub>8</sub>),

tel que désigné dans les Conditions Définitives applicables. Si le Plancher est prévu comme "Sans Objet", le Plancher sera égal à moins l'infini.

Afin d'éviter toute ambiguïté, il est précisé que lorsque des Sous-Jacents multiples seront utilisés dans le calcul du Taux d'Intérêt Indexé, ils seront traités, ensemble, comme un Panier ou un Panier d'Actifs Multiples, selon le cas (tels que définis dans les Modalités des Actifs applicables).

**Modalités de Détermination du Coupon et du Remboursement Combinés : Partie A :**  
**Chapitre 5 : Coupon Multiple Combiné**

*Ce chapitre contient les modalités supplémentaires applicables aux Titres dont les Conditions Définitives applicables prévoient l'application d'un Coupon Multiple Combiné*

*Les modalités exposées ci-dessous (les **Modalités de Détermination du Coupon Multiple Combiné**) s'appliquent aux Titres si les Conditions Définitives applicables prévoient l'application d'un Coupon Multiple Combiné (le **Coupon Multiple Combiné**). Ces Modalités de Détermination du Coupon Multiple Combinée s'appliquent sous réserve des ajouts qui pourront leur être apportés par les Conditions Définitives applicables.*

*Les termes commençant par des majuscules qui ne sont pas définis dans ces Modalités de Détermination du Coupon Multiple Combiné ou ailleurs dans les Modalités des Titres (y compris, sans caractère limitatif, la Modalité Définitions) auront la signification qui leur est donnée dans les Conditions Définitives applicables.*

## **5 COUPON MULTIPLE COMBINÉ**

*Le Taux d'Intérêt Indexé applicable aux Titres est calculé à partir de la valeur la plus faible entre (a) le Plafond et (b) la valeur la plus élevée entre (i) le Plancher et (ii) le Taux d'Intérêt Indexé déterminé en utilisant la Détermination du Coupon Général<sub>1</sub> multiplié par le Taux d'Intérêt Indexé déterminé en utilisant la Détermination du Coupon Général<sub>2</sub>, et le Taux d'Intérêt Indexé déterminé en utilisant la Détermination du Coupon Général<sub>3</sub>. Il est conseillé de se référer aux Modalités de Détermination du Coupon et du Remboursement Standard concernées pour une explication du calcul du Taux d'Intérêt Indexé (et, le cas échéant, du Plancher et/ou du Plafond) déterminé à partir de la Détermination du Coupon Général utilisée dans la composition de cette Modalité de Détermination du Coupon et du Remboursement Combinés.*

### **5.1 Taux d'Intérêt Indexé**

- (a) Le Taux d'Intérêt Indexé pour une Période d'Accumulation des Intérêts applicable aux Titres pour lesquels un Coupon Multiple Combiné est applicable pour cette Période d'Accumulation des Intérêts sera calculé de la manière suivante :

$$\text{Min [Plafond ; Max (Plancher, (Détermination du Coupon Général}_1 \\ \times \text{ Détermination du Coupon Général}_2 \times \text{ Détermination du Coupon Général}_3))]$$

exprimé par un pourcentage.

- (b) Le Taux d'Intérêt Indexé pour une Période d'Accumulation des Intérêts applicable aux Titres pour lesquels un Coupon Multiple Combiné est applicable comme une Détermination du Coupon Général<sub>x</sub> pour les besoins d'une Modalité de Détermination du Coupon et du Remboursement Combinés (la **Modalité de Détermination du Coupon et du Remboursement Combinés Primaire**) sera calculée conformément à cette Modalité de Détermination du Coupon et du Remboursement Combinés Primaire et le Taux d'Intérêt Indexé déterminé conformément à la Modalité de Détermination du Coupon Multiple Combiné 5.1(a) sera utilisée dans cette Modalité de Détermination du Coupon et du Remboursement Combinés Primaire comme la Détermination du Coupon Général<sub>x</sub>, selon le cas, étant précisé que ce Coupon Multiple Combiné sera uniquement applicable comme Détermination du Coupon Général<sub>x</sub> pour les besoins de toute Modalité de Détermination du Coupon et du Remboursement Combinés applicable aux Titres lorsque la Détermination du Coupon Général<sub>1</sub>, la Détermination du Coupon Général<sub>2</sub>, la Détermination du Coupon Général<sub>3</sub>, la Détermination du Coupon Général<sub>4</sub>, la Détermination du Coupon Général<sub>5</sub>, la Détermination du Coupon Général<sub>6</sub>, la Détermination du Coupon Général<sub>7</sub>,

la Détermination du Coupon Général<sub>8</sub> ou Détermination du Coupon Général<sub>9</sub> est une Détermination du Coupon Standard.

## 5.2 Définitions et interprétations

Pour les besoins de ces Modalités de Détermination du Coupon Multiple Combiné, les termes énumérés ci-dessous auront la signification suivante :

**Détermination du Coupon Général<sub>1</sub>** (*General Interest Payoff<sub>1</sub>*), **Détermination du Coupon Général<sub>2</sub>** (*General Interest Payoff<sub>2</sub>*), **Détermination du Coupon Général<sub>3</sub>** (*General Interest Payoff<sub>3</sub>*), **Détermination du Coupon Général<sub>4</sub>** (*General Interest Payoff<sub>4</sub>*), **Détermination du Coupon Général<sub>5</sub>** (*General Interest Payoff<sub>5</sub>*), **Détermination du Coupon Général<sub>6</sub>** (*General Interest Payoff<sub>6</sub>*), **Détermination du Coupon Général<sub>7</sub>** (*General Interest Payoff<sub>7</sub>*), **Détermination du Coupon Général<sub>8</sub>** (*General Interest Payoff<sub>8</sub>*) ou **Détermination du Coupon Général<sub>9</sub>** (*General Interest Payoff<sub>9</sub>*) désigne la Détermination du Coupon Général spécifiée comme telle dans les Conditions Définitives applicables.

**Plafond (Cap)** désigne :

- (a) le pourcentage ou le nombre ; ou
- (b) Min (Détermination du Coupon Général<sub>4</sub>, Détermination du Coupon Général<sub>5</sub>, Détermination du Coupon Général<sub>6</sub>) ; ou
- (c) Max (Détermination du Coupon Général<sub>4</sub>, Détermination du Coupon Général<sub>5</sub>, Détermination du Coupon Général<sub>6</sub>),

tel que spécifié dans les Conditions Définitives applicables. Si le Plafond est prévu comme "Sans Objet", le Plafond sera égal à l'infini.

**Plancher (Floor)** désigne :

- (a) le pourcentage ou le nombre ; ou
- (b) Min (Détermination du Coupon Général<sub>7</sub>, Détermination du Coupon Général<sub>8</sub>, Détermination du Coupon Général<sub>9</sub>) ; ou
- (c) Max (Détermination du Coupon Général<sub>7</sub>, Détermination du Coupon Général<sub>8</sub>, Détermination du Coupon Général<sub>9</sub>),

tel que désigné dans les Conditions Définitives applicables. Si le Plancher est prévu comme "Sans Objet", le Plancher sera égal à moins l'infini.

Afin d'éviter toute ambiguïté, il est précisé que lorsque des Sous-Jacents multiples seront utilisés dans le calcul du Taux d'Intérêt Indexé, ils seront traités, ensemble, comme un Panier ou un Panier d'Actifs Multiples, selon le cas (tels que définis dans les Modalités des Actifs applicables).

**Modalités de Détermination du Coupon et du Remboursement Combinés : Partie A :****Chapitre 6 : Coupon Cliquet Combiné**

*Ce chapitre contient les modalités supplémentaires applicables aux Titres dont les Conditions Définitives applicables prévoient l'application d'un Coupon Cliquet Combiné*

*Les modalités exposées ci-dessous (les **Modalités de Détermination du Coupon Cliquet Combiné**) s'appliquent aux Titres si les Conditions Définitives applicables prévoient l'application d'un Coupon Cliquet Combiné (le **Coupon Cliquet Combiné**). Ces Modalités de Détermination du Coupon Cliquet Combinée s'appliquent sous réserve des ajouts qui pourront leur être apportés par les Conditions Définitives applicables.*

*Les termes commençant par des majuscules qui ne sont pas définis dans ces Modalités de Détermination du Coupon Cliquet Combiné ou ailleurs dans les Modalités des Titres (y compris, sans caractère limitatif, la Modalité Définitions) auront la signification qui leur est donnée dans les Conditions Définitives applicables.*

**6 COUPON CLIQUET COMBINÉ**

*Le Taux d'Intérêt Indexé applicable aux Titres est calculé à partir de la valeur la plus faible entre (a) le Plafond et (b) la valeur la plus élevée entre (i) le Plancher et (ii) le Montant d'Intérêts Précédent additionné au résultat du Levier multiplié par le Taux d'Intérêt Indexé déterminé en utilisant la Détermination du Coupon Général<sub>1</sub>. Il est conseillé de se référer aux Modalités de Détermination du Coupon et du Remboursement Standard concernées pour une explication du calcul du Taux d'Intérêt Indexé (et, le cas échéant, du Plancher et/ou du Plafond) déterminé à partir de la Détermination du Coupon Général utilisée dans la composition de cette Modalité de Détermination du Coupon et du Remboursement Combinés.*

**6.1 Taux d'Intérêt Indexé**

- (a) Le Taux d'Intérêt Indexé pour une Période d'Accumulation des Intérêts applicable aux Titres pour lesquels un Coupon Cliquet Combiné est applicable pour cette Période d'Accumulation des Intérêts sera calculé de la manière suivante :

$$\text{Min (Plafond, Max(Plancher, Montant d'Intérêts Précédent + Levier} \\ \times \text{Détermination du Coupon Général}_1))$$

exprimé par un pourcentage.

- (b) Le Taux d'Intérêt Indexé pour une Période d'Accumulation des Intérêts applicable aux Titres pour lesquels un Coupon Cliquet Combiné est applicable comme une Détermination du Coupon Général<sub>x</sub> pour les besoins d'une Modalité de Détermination du Coupon et du Remboursement Combinés (la **Modalité de Détermination du Coupon et du Remboursement Combinés Primaire**) sera calculée conformément à cette Modalité de Détermination du Coupon et du Remboursement Combinés Primaire et le Taux d'Intérêt Indexé déterminé conformément à la Modalité de Détermination du Coupon Cliquet Combiné 6.1(a) sera utilisée dans cette Modalité de Détermination du Coupon et du Remboursement Combinés Primaire comme la Détermination du Coupon Général<sub>x</sub>, selon le cas, étant précisé que ce Coupon Cliquet Combiné sera uniquement applicable comme Détermination du Coupon Général<sub>x</sub> pour les besoins de toute Modalité de Détermination du Coupon et du Remboursement Combinés applicable aux Titres lorsque la Détermination du Coupon Général<sub>1</sub>, la Détermination du Coupon Général<sub>2</sub>, la Détermination du Coupon Général<sub>3</sub>, la Détermination du Coupon Général<sub>4</sub>, la Détermination du Coupon Général<sub>5</sub>, la Détermination du Coupon Général<sub>6</sub> ou la Détermination du Coupon Général<sub>7</sub>, est une Détermination du Coupon Standard.

**6.2 Définitions et interprétations**

Pour les besoins de ces Modalités de Détermination du Coupon Cliquet Combiné, les termes énumérés ci-dessous auront la signification suivante :

**Détermination du Coupon Général<sub>1</sub>** (*General Interest Payoff<sub>1</sub>*), **Détermination du Coupon Général<sub>2</sub>** (*General Interest Payoff<sub>2</sub>*), **Détermination du Coupon Général<sub>3</sub>** (*General Interest Payoff<sub>3</sub>*), **Détermination du Coupon Général<sub>4</sub>** (*General Interest Payoff<sub>4</sub>*), **Détermination du Coupon Général<sub>5</sub>** (*General Interest Payoff<sub>5</sub>*), **Détermination du Coupon Général<sub>6</sub>** (*General Interest Payoff<sub>6</sub>*) ou **Détermination du Coupon Général<sub>7</sub>** (*General Interest Payoff<sub>7</sub>*) désigne la Détermination du Coupon Général spécifiée comme telle dans les Conditions Définitives applicables.

**Montant d'Intérêts Précédent** (*Previous Interest Amount*) désigne (i) au titre de la première Période d'Accumulation des Intérêts, le Premier Pourcentage du Montant d'Intérêts, et (ii) au titres des autres Périodes d'Accumulation des Intérêts, le Pourcentage du Montant d'Intérêts.

**Plafond** (*Cap*) désigne :

- (a) le pourcentage ou le nombre ; ou
- (b) Min (Détermination du Coupon Général<sub>2</sub>, Détermination du Coupon Général<sub>3</sub>, Détermination du Coupon Général<sub>4</sub>) ; ou
- (c) Max (Détermination du Coupon Général<sub>2</sub>, Détermination du Coupon Général<sub>3</sub>, Détermination du Coupon Général<sub>4</sub>),

tel que spécifié dans les Conditions Définitives applicables. Si le Plafond est prévu comme "Sans Objet", le Plafond sera égal à l'infini.

**Plancher** (*Floor*) désigne :

- (a) le pourcentage ou le nombre ; ou
- (b) Min (Détermination du Coupon Général<sub>5</sub>, Détermination du Coupon Général<sub>6</sub>, Détermination du Coupon Général<sub>7</sub>) ; ou
- (c) Max (Détermination du Coupon Général<sub>5</sub>, Détermination du Coupon Général<sub>6</sub>, Détermination du Coupon Général<sub>7</sub>),

tel que désigné dans les Conditions Définitives applicables. Si le Plancher est prévu comme "Sans Objet", le Plancher sera égal à moins l'infini.

**Pourcentage du Montant d'Intérêts** (*Interest Amount Percentage*) désigne :

- (i) Si une "Période d'Accumulation des Intérêts Spécifique" est spécifiée dans les Conditions Définitives applicables, au titre d'une Période d'Accumulation des Intérêts, le Montant d'Intérêts annualisé de la Période d'Accumulation des Intérêts spécifique précédente tel que spécifié dans les Conditions Définitives applicables ;
- (ii) Si la "Période d'Accumulation des Intérêts Précédente" est spécifiée dans les Conditions Définitives applicables, au titre d'une Période d'Accumulation des Intérêts, le Montant d'Intérêts annualisé de la période précédant immédiatement la Période d'Accumulation des Intérêts ;

dans chaque cas, divisé par (a) lorsque les Titres sont des Titres Dématérialisés ou des Titres Matérialisés représentés par un Certificat Global Provisoire, le montant total en principal restant dû en vertu des Titres ou (b) lorsque les Titres sont des Titres Définitifs Matérialisés au Porteur, le produit du Montant de Calcul et du Coefficient du Montant de Calcul, exprimé par un pourcentage, exprimé par un pourcentage.



**Premier Pourcentage du Montant d'Intérêts (*First Interest Percentage*)** désigne le montant ou pourcentage spécifié comme tel dans les Conditions Définitives applicables.

Afin d'éviter toute ambiguïté, il est précisé que lorsque des Sous-Jacents multiples seront utilisés dans le calcul du Taux d'Intérêt Indexé, ils seront traités, ensemble, comme un Panier ou un Panier d'Actifs Multiples, selon le cas (tels que définis dans les Modalités des Actifs applicables).

**Modalités de Détermination du Coupon et du Remboursement Combinés : Partie A :****Chapitre 7 : Coupon "Range Accrual" Combiné**

*Ce chapitre contient les modalités supplémentaires applicables aux Titres dont les Conditions Définitives applicables prévoient l'application d'un Coupon "Range Accrual" Combiné*

*Les modalités exposées ci-dessous (les **Modalités de Détermination du Coupon "Range Accrual" Combiné**) s'appliquent aux Titres si les Conditions Définitives applicables prévoient l'application d'un "Range Accrual" Cliquet Combiné (le **Coupon "Range Accrual" Combiné**). Ces Modalités de Détermination du Coupon "Range Accrual" Combinée s'appliquent sous réserve des ajouts qui pourront leur être apportés par les Conditions Définitives applicables.*

*Les termes commençant par des majuscules qui ne sont pas définis dans ces Modalités de Détermination du Coupon "Range Accrual" Combiné ou ailleurs dans les Modalités des Titres (y compris, sans caractère limitatif, la Modalité Définitions) auront la signification qui leur est donnée dans les Conditions Définitives applicables.*

**7 COUPON "RANGE ACCRUAL" COMBINÉ**

*Le Taux d'Intérêt Indexé applicable aux Titres est calculé comme la valeur la plus faible entre (a) le Plafond et (b) la valeur la plus élevée entre (i) le Plancher et (ii) la Détermination du Coupon Général<sub>1</sub> multiplié par le Coefficient d'Accroissement. Le Coefficient d'Accroissement est calculé par référence, entre autres, à chaque Valeur Sous-Jacente. La Valeur du Sous-Jacent affectera par conséquent le Coefficient d'Accroissement qui est un élément de la formule du calcul du Taux d'Intérêt Indexé. Il est conseillé de se référer aux Modalités de Détermination du Coupon et du Remboursement Standard concernées pour une explication du calcul du Taux d'Intérêt Indexé déterminé à partir de la Détermination du Coupon Général<sub>1</sub> concernée utilisée dans composition de cette Modalité de Détermination du Coupon et du Remboursement Combinés.*

**7.1 Taux d'Intérêt Indexé**

- (a) Le Taux d'Intérêt Indexé pour une Période d'Accumulation des Intérêts applicable aux Titres pour lesquels un Coupon "Range Accrual" Combiné est applicable pour cette Période d'Accumulation des Intérêts sera calculé de la manière suivante :

$$\text{Min [Plafond, Max (Plancher, Détermination du Coupon Général}_1 \times \text{Coefficient d'accroissement)]}$$

exprimé par un pourcentage.

- (b) Le Taux d'Intérêt Indexé pour une Période d'Accumulation des Intérêts applicable aux Titres pour lesquels un Coupon "Range Accrual" Combiné est applicable comme une Détermination du Coupon Général<sub>x</sub> pour les besoins d'une Modalité de Détermination du Coupon et du Remboursement Combinés (la **Modalité de Détermination du Coupon et du Remboursement Combinés Primaire**) sera calculée conformément à cette Modalité de Détermination du Coupon et du Remboursement Combinés Primaire et le Taux d'Intérêt Indexé déterminé conformément à la Modalité de Détermination du Coupon "Range Accrual" Combiné 7.1(a) sera utilisée dans cette Modalité de Détermination du Coupon et du Remboursement Combinés Primaire comme la Détermination du Coupon Général<sub>x</sub>, selon le cas, étant précisé que ce Coupon "Range Accrual" Combiné sera uniquement applicable comme Détermination du Coupon Général<sub>x</sub> pour les besoins de toute Modalité de Détermination du Coupon et du Remboursement Combinés applicable aux Titres lorsque la Détermination du Coupon Général<sub>1</sub> est une Détermination du Coupon Standard.

## 7.2 Observation Spécifiée

Lorsque, concernant les présentes Modalités de Détermination du Coupon "Range Accrual" Combiné, les Conditions Définitives applicables indiquent que l'option "Observation Spécifiée" est applicable, les références dans les présentes Modalités de Détermination du Coupon "Range Accrual" Combiné à la "Valeur Sous-Jacente" (à l'exception de la définition de ce terme au titre de la Modalité de Détermination du Coupon "Range Accrual" Combiné 7.3 (*Définitions et interprétations*) ci-dessous) seront réputées constituer des références à l'Observation Spécifiée applicable.

## 7.3 Définitions et interprétations

Pour les besoins de ces Modalités de Détermination du Coupon "Range Accrual" Combiné, les termes énumérés ci-dessous auront la signification suivante :

**Coefficient d'Accroissement (*Accrual Factor*)** désigne, s'agissant d'une Période d'Accumulation des Intérêts, le nombre de Jours "Range Accrual" de la Période d'Observation des Intérêts concernée où chaque Valeur Sous-Jacente<sub>i</sub> est comprise dans la Fourchette de Valeur Sous-Jacente<sub>i</sub> concernée, divisé par le nombre total de Jours "Range Accrual" de cette Période d'Observation des Intérêts, à chaque fois tel que déterminé par l'Agent de Calcul. Pour les besoins des présentes (et lorsque les Conditions Définitives applicables précisent que les Jours "Range Accrual" tombent des jours calendaires qui peuvent ne pas être des Jours Ouvrés), la Valeur Sous-Jacente relativement à tout Jour "Range Accrual" qui n'est pas un Jour Ouvré sera réputée être la Valeur Sous-Jacente relativement au Jour Ouvré immédiatement précédent ou immédiatement suivant, tel que spécifié dans les Conditions Définitives applicables.

**Détermination du Coupon Général<sub>1</sub> (*General Interest Payoff<sub>1</sub>*)** désigne la Détermination du Coupon Général spécifiée comme telle dans les Conditions Définitives applicables.

**Fourchette (*Range*)** désigne, s'agissant de chaque Sous-Jacent<sub>i</sub> (ou, le cas échéant, de chacun des Sous-Jacent<sub>ix</sub> et Sous-Jacent<sub>iy</sub>), l'une (et une seule) des fourchettes suivantes : Fourchette<sub>1</sub>, Fourchette<sub>2</sub>, Fourchette<sub>3</sub>, Fourchette<sub>4</sub>, Fourchette<sub>5</sub> ou Fourchette<sub>6</sub> tel que spécifié dans les Conditions Définitives applicables pour le Sous-Jacent<sub>i</sub> concerné (ou, le cas échéant, pour chacun des Sous-Jacent<sub>ix</sub> et Sous-Jacent<sub>iy</sub> concernés).

**Fourchette<sub>1</sub> (*Range<sub>1</sub>*)** signifie qu'au Jour "Range Accrual" concerné, la Valeur Sous-Jacente<sub>i</sub> est supérieure ou égale au Seuil Plancher<sub>i</sub> et inférieure ou égale au Seuil Plafond<sub>i</sub>.

**Fourchette<sub>2</sub> (*Range<sub>2</sub>*)** signifie qu'au Jour "Range Accrual" concerné, la Valeur Sous-Jacente<sub>i</sub> est supérieure au Seuil Plancher<sub>i</sub> et inférieure au Seuil Plafond<sub>i</sub>.

**Fourchette<sub>3</sub> (*Range<sub>3</sub>*)** signifie qu'au Jour "Range Accrual" concerné, la Valeur Sous-Jacente<sub>i</sub> est supérieure ou égale au Seuil Plancher<sub>i</sub> et inférieure au Seuil Plafond<sub>i</sub>.

**Fourchette<sub>4</sub> (*Range<sub>4</sub>*)** signifie qu'au Jour "Range Accrual" concerné, la Valeur Sous-Jacente<sub>i</sub> est supérieure au Seuil Plancher<sub>i</sub> et inférieure ou égale au Seuil Plafond<sub>i</sub>.

**Fourchette<sub>5</sub> (*Range<sub>5</sub>*)** signifie qu'au Jour "Range Accrual" concerné, la Valeur Sous-Jacente<sub>i</sub> est inférieure au Seuil Plancher<sub>i</sub> ou supérieure au Seuil Plafond<sub>i</sub>.

**Fourchette<sub>6</sub> (*Range<sub>6</sub>*)** signifie qu'au Jour "Range Accrual" concerné, la Valeur Sous-Jacente<sub>i</sub> est inférieure ou égale au Seuil Plancher<sub>i</sub> ou supérieure ou égale au Seuil Plafond<sub>i</sub>.

**Fourchette de Valeur Sous-Jacente<sub>i</sub> (*Underlying Value<sub>i</sub> Range*)** désigne la Fourchette spécifiée comme telle dans les Conditions Définitives applicables et correspondant à un Sous-Jacent<sub>i</sub> (ou, le cas échéant, aux Sous-Jacent<sub>ix</sub> et Sous-Jacent<sub>iy</sub> concernés).

**Jour "Range Accrual" (*Range Accrual Day*)** désigne, au titre d'une Période d'Observation des Intérêts et d'un Sous-Jacent<sub>i</sub> (ou, le cas échéant, de Sous-Jacent<sub>ix</sub> et Sous-Jacent<sub>iy</sub>), chaque date désignée comme Jour "Range Accrual" dans les Conditions Définitives applicables, qui peut être chaque Jour Ouvré, chaque jour calendaire, chaque jour calendaire ou Jour Ouvré au sein d'une semaine, chaque jour calendaire ou Jour Ouvré au sein d'un mois, ou tout autre jour, compris(e) dans la Période d'Observation des Intérêts. Chacun Jour "Range Accrual" sera réputé constituer une Date d'Observation pour les besoins des Modalités des Actifs concernées.

**Seuil Plafond<sub>i</sub> (*Upper Limit<sub>i</sub>*)** désigne le pourcentage ou le nombre spécifié comme tel dans les Conditions Définitives applicables et correspondant au Sous-Jacent<sub>i</sub> concerné (ou, le cas échéant, aux Sous-Jacent<sub>ix</sub> et Sous-Jacent<sub>iy</sub> concernés).

**Seuil Plancher<sub>i</sub> (*Lower Limit<sub>i</sub>*)** désigne le pourcentage ou le nombre spécifié comme tel dans les Conditions Définitives applicables et correspondant au Sous-Jacent<sub>i</sub> concerné (ou, le cas échéant, aux Sous-Jacent<sub>ix</sub> et Sous-Jacent<sub>iy</sub> concernés).

**Sous-Jacent<sub>i</sub> (*Underlying<sub>i</sub>*)** désigne chaque Sous-Jacent correspondant à un *i* tel que spécifié dans les Conditions Définitives applicables. Afin d'éviter toute ambiguïté, il est précisé que tous les Sous-Jacent<sub>i</sub> et, le cas échéant, tous les Sous-Jacent<sub>ix</sub> et tous les Sous-Jacent<sub>iy</sub>, constituent ensemble un Panier ou un Panier d'Actifs Multiples, selon le cas (tels que définis dans les Modalités des Actifs applicables).

**Sous-Jacent<sub>ix</sub> (*Underlying<sub>ix</sub>*)** ou **Sous-Jacent<sub>iy</sub> (*Underlying<sub>iy</sub>*)** désigne respectivement un Sous-Jacent affecté de l'indice "x" ou un Sous-Jacent affecté de l'indice "y", et correspondant à un *i*, spécifié en tant que tel dans les Conditions Définitives applicables. Afin d'éviter toute ambiguïté, il est précisé que tous les Sous-Jacent<sub>ix</sub>, tous les Sous-Jacent<sub>iy</sub> et (le cas échéant) tous les Sous-Jacent<sub>i</sub> constituent ensemble un Panier ou un Panier d'Actifs Multiples, selon le cas (tels que définis dans les Modalités des Actifs applicables).

**Valeur Sous-Jacente (*Underlying Value*)** désigne, au titre d'un Jour "Range Accrual" ou d'un Timing Spécifié, selon le cas :

- (a) dans le cas d'un Sous-Jacent qui est une Marchandise/Matière Première, le Prix de Référence de Marchandise/Matière Première ;
- (b) dans le cas d'un Sous-Jacent qui est un Taux de Référence, le Niveau du Taux de Référence ;
- (c) dans le cas d'un Sous-Jacent qui est un Indice ou un Indice Propriétaire, le Niveau de l'Indice ;
- (d) dans le cas d'un Sous-Jacent qui est un Indice d'Inflation, le Niveau de l'Indice d'Inflation ;
- (e) dans le cas d'un Sous-Jacent qui est un Taux de Change, le taux de change ;
- (f) dans le cas d'un Sous-Jacent qui est un ETF, le Prix de Clôture de l'ETF ; ou
- (g) dans le cas d'un Sous-Jacent qui est une Action, le Cours de l'Action,

à condition que si une Date d'Arrêté de la Période d'Observation des Intérêts est spécifiée dans les Conditions Définitives Applicables, la Valeur Sous-Jacente relative à un Jour "Range Accrual" sera réputée être la Valeur Sous-Jacente relative au Jour "Range Accrual" tombant à cette Date d'Arrêté de la Période d'Observation des Intérêts.

Afin d'éviter toute ambiguïté, il est précisé que la Valeur Sous-Jacente peut avoir une valeur positive, négative ou nulle et sera exprimée sans considération de la devise dans laquelle la Valeur Sous-Jacente est libellée (le cas échéant).

**Valeur Sous-Jacente<sub>i</sub> (*Underlying Value<sub>i</sub>*)** désigne :

- (a) la Valeur Sous-Jacente du Sous-Jacent<sub>i</sub> ; ou
- (b) si une combinaison d'un Sous-Jacent<sub>ix</sub> et d'un Sous-Jacent<sub>iy</sub> est spécifiée comme étant applicable dans les Conditions Définitives applicables pour le même i :
  - (i) la somme de la Valeur Sous-Jacente de ce Sous-Jacent<sub>ix</sub> et de la Valeur Sous-Jacente de ce Sous-Jacent<sub>iy</sub>, si "Addition" est spécifié dans les Conditions Définitives applicables comme la formule retenue pour la combinaison du Sous-Jacent<sub>ix</sub> et du Sous-Jacent<sub>iy</sub> ; ou
  - (ii) la différence algébrique entre la Valeur Sous-Jacente de ce Sous-Jacent<sub>ix</sub> et la Valeur Sous-Jacente de ce Sous-Jacent<sub>iy</sub>, si "Soustraction" est spécifié dans les Conditions Définitives applicables comme la formule retenue pour la combinaison du Sous-Jacent<sub>ix</sub> et du Sous-Jacent<sub>iy</sub> ; ou
  - (iii) le produit de la Valeur Sous-Jacente de ce Sous-Jacent<sub>ix</sub> et de la Valeur Sous-Jacente de ce Sous-Jacent<sub>iy</sub>, si "Multiplication" est spécifié dans les Conditions Définitives applicables comme la formule retenue pour la combinaison du Sous-Jacent<sub>ix</sub> et du Sous-Jacent<sub>iy</sub> ; ou
  - (iv) le quotient de la Valeur Sous-Jacente de ce Sous-Jacent<sub>ix</sub> et par la Valeur Sous-Jacente de ce Sous-Jacent<sub>iy</sub>, si "Division" est spécifié dans les Conditions Définitives applicables comme la formule retenue pour la combinaison du Sous-Jacent<sub>ix</sub> et du Sous-Jacent<sub>iy</sub> ; ou
  - (iv) le résultat de la formule suivante basée sur la Valeur Sous-Jacente de ce Sous-Jacent<sub>ix</sub> et la Valeur Sous-Jacente de ce Sous-Jacent<sub>iy</sub>, si "Valeur Forward Globale" est spécifié dans les Conditions Définitives applicables comme la formule retenue pour la combinaison du Sous-Jacent<sub>ix</sub> et du Sous-Jacent<sub>iy</sub>

$$\frac{\text{Niveau}_x \times \text{Valeur Sous - Jacente}_{ix} - \text{Niveau}_y \times \text{Valeur Sous - Jacente}_{iy}}{\text{Niveau}_x - \text{Niveau}_y}$$

où

"Valeur Sous-Jacente<sub>ix</sub>" désigne la Valeur Sous-Jacente du Sous-Jacent<sub>ix</sub>

"Valeur Sous-Jacente<sub>iy</sub>" désigne la Valeur Sous-Jacente du Sous-Jacent<sub>iy</sub>

"Niveau<sub>x</sub>" désigne le résultat de la formule ci-dessous :

$$\frac{1 - (1 + \text{Valeur Sous - Jacente}_{ix})^{-x}}{\text{Valeur Sous - Jacente}_{ix}}$$

"Niveau<sub>y</sub>" désigne le résultat de la formule ci-dessous :

$$\frac{1 - (1 + \text{Valeur Sous - Jacente}_{iy})^{-y}}{\text{Valeur Sous - Jacente}_{iy}}$$

x désigne le chiffre spécifié comme tel à cet effet dans les Conditions Définitives applicables

y désigne le chiffre spécifié comme tel à cet effet dans les Conditions Définitives applicables.

Afin d'éviter toute ambiguïté, il est précisé que lorsque des Sous-Jacents multiples seront utilisés dans le calcul du Taux d'Intérêt Indexé, ils seront traités, ensemble, comme un Panier ou un Panier d'Actifs Multiples, selon le cas (tels que définis dans les Modalités des Actifs applicables).

**Modalités de Détermination du Coupon et du Remboursement Combinés : Partie A :****Chapitre 8 : Coupon "Snowrange" Combiné**

*Ce chapitre contient les modalités supplémentaires applicables aux Titres dont les Conditions Définitives applicables prévoient l'application d'un Coupon "Snowrange" Combiné*

*Les modalités exposées ci-dessous (les **Modalités de Détermination du Coupon "Snowrange" Combiné**) s'appliquent aux Titres si les Conditions Définitives applicables prévoient l'application d'un Coupon "Snowrange" Combiné (le **Coupon "Snowrange" Combiné**). Ces Modalités de Détermination du Coupon "Snowrange" Combiné s'appliquent sous réserve des ajouts qui pourront leur être apportés par les Conditions Définitives applicables.*

*Les termes commençant par des majuscules qui ne sont pas définis dans ces Modalités de Détermination du Coupon "Snowrange" Combiné ou ailleurs dans les Modalités des Titres (y compris, sans caractère limitatif, la Modalité Définitions) auront la signification qui leur est donnée dans les Conditions Définitives applicables.*

**8 COUPON "SNOWRANGE" COMBINÉ**

*Le Taux d'Intérêt Indexé applicable aux Titres est calculé comme la valeur la plus faible entre (a) le Plafond et (b) la valeur la plus élevée entre (i) le Plancher et (ii) le Montant d'Intérêts Précédent multiplié par le Coefficient d'Accroissement. Le Montant d'Intérêts Précédent est calculé, dans le cas de la première Période d'Accumulation des Intérêts, par référence à la Détermination du Coupon Général<sub>1</sub> et, dans le cas de chaque Période d'Accumulation des Intérêts suivante, par référence au Montant d'Intérêts au titre de la période précédente. Le Coefficient d'Accroissement est calculé par référence, entre autres, à chaque Valeur Sous-Jacente<sub>i</sub>. La valeur du Sous-Jacent affectera par conséquent la valeur du Coefficient d'Accroissement qui est utilisée dans la formule de calcul du Taux d'Intérêt Indexé. Il est conseillé de se référer aux Modalités de Détermination du Coupon et du Remboursement Standard concernées pour une explication du calcul du Taux d'Intérêt Indexé déterminé à partir de la Détermination du Coupon Général<sub>1</sub> utilisée dans la composition de cette Modalité de Détermination du Coupon et du Remboursement Combinés.*

**8.1 Taux d'Intérêt Indexé**

- (a) Le Taux d'Intérêt Indexé pour une Période d'Accumulation des Intérêts applicable aux Titres pour lesquels un Coupon "Snowrange" Combiné est applicable pour cette Période d'Accumulation des Intérêts sera calculé de la manière suivante :

*Min [Plafond, Max (Plancher, Montant d'Intérêts Précédent × Coefficient d'Accroissement)].*

*exprimé par un pourcentage.*

- (b) Le Taux d'Intérêt Indexé pour une Période d'Accumulation des Intérêts applicable aux Titres pour lesquels un Coupon "Snowrange" Combiné est applicable comme une Détermination du Coupon Général<sub>x</sub> pour les besoins d'une Modalité de Détermination du Coupon et du Remboursement Combinés (la **Modalité de Détermination du Coupon et du Remboursement Combinés Primaire**) sera calculée conformément à cette Modalité de Détermination du Coupon et du Remboursement Combinés Primaire et le Taux d'Intérêt Indexé déterminé conformément à la Modalité de Détermination du Coupon "Snowrange" Combiné 8.1(a) sera utilisée dans cette Modalité de Détermination du Coupon et du Remboursement Combinés Primaire comme la Détermination du Coupon Général<sub>x</sub>, selon le cas, étant précisé que ce Coupon "Snowrange" Combiné sera uniquement applicable comme Détermination du Coupon Général<sub>x</sub> pour les besoins de toute Modalité de Détermination du Coupon et du Remboursement Combinés

applicable aux Titres lorsque la Détermination du Coupon Général<sub>i</sub> est une Détermination du Coupon Standard.

## 8.2 Observation Spécifiée

Lorsque, concernant les présentes Modalités de Détermination du Coupon "Snowrange" Combiné, les Conditions Définitives applicables indiquent que l'option "Observation Spécifiée" est applicable, les références dans les présentes Modalités de Détermination du Coupon "Snowrange" Combiné à la "Valeur Sous-Jacente" (à l'exception de la définition de ce terme au titre de la Modalité de Détermination du Coupon "Snowrange" Combiné 8.3 (*Définitions et interprétations*) ci-dessous) seront réputées constituer des références à l'Observation Spécifiée applicable.

## 8.3 Définitions et interprétations

Pour les besoins de ces Modalités de Détermination du Coupon "Snowrange" Combiné, les termes énumérés ci-dessous auront la signification suivante :

**Coefficient d'Accroissement (*Accrual Factor*)** désigne, s'agissant d'une Période d'Accumulation des Intérêts, le nombre de Jours "Range Accrual" de la Période d'Observation des Intérêts concernée où chaque Valeur Sous-Jacente<sub>i</sub> est comprise dans la Fourchette de Valeur Sous-Jacente<sub>i</sub> concernée, divisé par le nombre total de Jours "Range Accrual" de cette Période d'Observation des Intérêts, à chaque fois tel que déterminé par l'Agent de Calcul. Pour les besoins des présentes (et lorsque les Conditions Définitives applicables précisent que les Jours "Range Accrual" tombent des jours calendaires qui peuvent ne pas être des Jours Ouvrés), la Valeur Sous-Jacente relativement à tout Jour "Range Accrual" qui n'est pas un Jour Ouvré sera réputée être la Valeur Sous-Jacente relativement au Jour Ouvré immédiatement précédent ou immédiatement suivant, tel que spécifié dans les Conditions Définitives applicables.

**Détermination du Coupon Général<sub>i</sub>** désigne la Détermination du Coupon Général spécifiée comme telle dans les Conditions Définitives applicables.

**Fourchette (*Range*)** désigne, s'agissant de chaque Sous-Jacent<sub>i</sub> (ou, le cas échéant, de chaque Sous-Jacent<sub>ix</sub> et Sous-Jacent<sub>iy</sub>), l'une (et une seule) des fourchettes suivantes : Fourchette<sub>1</sub>, Fourchette<sub>2</sub>, Fourchette<sub>3</sub>, Fourchette<sub>4</sub>, Fourchette<sub>5</sub> ou Fourchette<sub>6</sub> tel que spécifié dans les Conditions Définitives applicables pour le Sous-Jacent<sub>i</sub> concerné (ou, le cas échéant, pour les Sous-Jacent<sub>ix</sub> et Sous-Jacent<sub>iy</sub> concernés).

**Fourchette<sub>1</sub> (*Range<sub>1</sub>*)** signifie qu'au Jour "Range Accrual" concerné, la Valeur Sous-Jacente<sub>i</sub> est supérieure ou égale au Seuil Plancher<sub>i</sub> et inférieure ou égale au Seuil Plafond<sub>i</sub>.

**Fourchette<sub>2</sub> (*Range<sub>2</sub>*)** signifie qu'au Jour "Range Accrual" concerné, la Valeur Sous-Jacente<sub>i</sub> est supérieure au Seuil Plancher<sub>i</sub> et inférieure au Seuil Plafond<sub>i</sub>.

**Fourchette<sub>3</sub> (*Range<sub>3</sub>*)** signifie qu'au Jour "Range Accrual" concerné, la Valeur Sous-Jacente<sub>i</sub> est supérieure ou égale au Seuil Plancher<sub>i</sub> et inférieure au Seuil Plafond<sub>i</sub>.

**Fourchette<sub>4</sub> (*Range<sub>4</sub>*)** signifie qu'au Jour "Range Accrual" concerné, la Valeur Sous-Jacente<sub>i</sub> est supérieure au Seuil Plancher<sub>i</sub> et inférieure ou égale au Seuil Plafond<sub>i</sub>.

**Fourchette<sub>5</sub> (*Range<sub>5</sub>*)** signifie qu'au Jour "Range Accrual" concerné, la Valeur Sous-Jacente<sub>i</sub> est inférieure au Seuil Plancher<sub>i</sub> ou supérieure au Seuil Plafond<sub>i</sub>.

**Fourchette<sub>6</sub> (*Range<sub>6</sub>*)** signifie qu'au Jour "Range Accrual" concerné, la Valeur Sous-Jacente<sub>i</sub> est inférieure ou égale au Seuil Plancher<sub>i</sub> ou supérieure ou égale au Seuil Plafond<sub>i</sub>.



**Fourchette de Valeur Sous-Jacente<sub>i</sub> (*Underlying Value<sub>i</sub> Range*)** désigne la Fourchette spécifiée comme telle dans les Conditions Définitives applicables et correspondant à un Sous-Jacent<sub>i</sub> (ou, le cas échéant, aux Sous-Jacent<sub>ix</sub> et Sous-Jacent<sub>iy</sub>).

**Jour "Range Accrual" (*Range Accrual Day*)** désigne, au titre d'une Période d'Observation des Intérêts et d'un Sous-Jacent<sub>i</sub> (ou, le cas échéant, de Sous-Jacent<sub>ix</sub> et Sous-Jacent<sub>iy</sub>), chaque date désignée comme Jour "Range Accrual" dans les Conditions Définitives applicables, qui peut être chaque Jour Ouvré, chaque jour calendaire, chaque jour calendaire ou Jour Ouvré au sein d'une semaine, chaque jour calendaire ou Jour Ouvré au sein d'un mois, ou tout autre jour, compris(e) dans la Période d'Observation des Intérêts. Chacun Jour "Range Accrual" sera réputé constituer une Date d'Observation pour les besoins des Modalités des Actifs concernées.

**Montant d'Intérêts Précédent (*Previous Interest Amount*)** désigne (i) au titre de la première Période d'Accumulation des Intérêts, la Détermination du Coupon Général<sub>1</sub>, et (ii) au titres des autres Périodes d'Accumulation des Intérêts, le Pourcentage du Montant d'Intérêts.

**Pourcentage du Montant d'Intérêts (*Interest Amount Percentage*)** désigne :

- (i) Si une "Période d'Accumulation des Intérêts Spécifique" est spécifiée dans les Conditions Définitives applicables, au titre d'une Période d'Accumulation des Intérêts, le Montant d'Intérêts de la Période d'Accumulation des Intérêts spécifique précédente tel que spécifié dans les Conditions Définitives applicables ;
- (ii) Si la "Période d'Accumulation des Intérêts Précédente" est spécifiée dans les Conditions Définitives applicables, au titre d'une Période d'Accumulation des Intérêts, le Montant d'Intérêts de la période précédant immédiatement la Période d'Accumulation des Intérêts ;

dans chaque cas, divisé par (a) lorsque les Titres sont des Titres Dématérialisés ou des Titres Matérialisés représentés par un Certificat Global Provisoire, le montant total en principal restant dû en vertu des Titres ou (b) lorsque les Titres sont des Titres Définitifs Matérialisés au Porteur, le produit du Montant de Calcul et du Coefficient du Montant de Calcul, exprimé par un pourcentage, exprimé par un pourcentage.

**Seuil Plafond<sub>i</sub> (*Upper Limit<sub>i</sub>*)** désigne le pourcentage ou le nombre spécifié comme tel dans les Conditions Définitives applicables et correspondant au Sous-Jacent<sub>i</sub> concerné (ou, le cas échéant, aux Sous-Jacent<sub>ix</sub> et Sous-Jacent<sub>iy</sub> concernés).

**Seuil Plancher<sub>i</sub> (*Lower Limit<sub>i</sub>*)** désigne le pourcentage ou le nombre spécifié comme tel dans les Conditions Définitives applicables et correspondant au Sous-Jacent<sub>i</sub> concerné (ou, le cas échéant, aux Sous-Jacent<sub>ix</sub> et Sous-Jacent<sub>iy</sub> concernés).

**Sous-Jacent<sub>i</sub> (*Underlying<sub>i</sub>*)** désigne chaque Sous-Jacent correspondant à un *i* tel que spécifié dans les Conditions Définitives applicables. Afin d'éviter toute ambiguïté, il est précisé que tous les Sous-Jacent<sub>i</sub> et, le cas échéant, tous les Sous-Jacent<sub>ix</sub> et tous les Sous-Jacent<sub>iy</sub>, constituent ensemble un Panier ou un Panier d'Actifs Multiples, selon le cas (tels que définis dans les Modalités des Actifs applicables).

**Sous-Jacent<sub>ix</sub> (*Underlying<sub>ix</sub>*)** ou **Sous-Jacent<sub>iy</sub> (*Underlying<sub>iy</sub>*)** désigne un Sous-Jacent affecté de l'indice "x" ou un Sous-Jacent affecté de l'indice "y", et correspondant à un *i*, spécifié en tant que tel dans les Conditions Définitives applicables. Afin d'éviter toute ambiguïté, il est précisé que tous les Sous-Jacent<sub>ix</sub>, tous les Sous-Jacent<sub>iy</sub> et (le cas échéant) tous les Sous-Jacent<sub>i</sub> constituent ensemble un Panier ou un Panier d'Actifs Multiples, selon le cas (tels que définis dans les Modalités des Actifs applicables).

**Valeur Sous-Jacente (*Underlying Value*)** désigne, au titre d'un Jour "Range Accrual" ou d'un Timing Spécifié, selon le cas :

- (a) dans le cas d'un Sous-Jacent qui est une Marchandise/Matière Première, le Prix de Référence de Marchandise/Matière Première ;
- (b) dans le cas d'un Sous-Jacent qui est un Taux de Référence, le Niveau du Taux de Référence ;
- (c) dans le cas d'un Sous-Jacent qui est un Indice ou un Indice Propriétaire, le Niveau de l'Indice ;
- (d) dans le cas d'un Sous-Jacent qui est un Indice d'Inflation, le Niveau de l'Indice d'Inflation ;
- (e) dans le cas d'un Sous-Jacent qui est un Taux de Change, le taux de change ;
- (f) dans le cas d'un Sous-Jacent qui est un ETF, le Prix de Clôture de l'ETF ; ou
- (g) dans le cas d'un Sous-Jacent qui est une Action, le Cours de l'Action,

à condition que si une Date d'Arrêté de la Période d'Observation des Intérêts est spécifiée dans les Conditions Définitives Applicables, la Valeur Sous-Jacente relative à un Jour "Range Accrual" sera réputée être la Valeur Sous-Jacente relative au Jour "Range Accrual" tombant à cette Date d'Arrêté de la Période d'Observation des Intérêts.

Afin d'éviter toute ambiguïté, il est précisé que la Valeur Sous-Jacente peut avoir une valeur positive, négative ou nulle et sera exprimée sans considération de la devise dans laquelle la Valeur Sous-Jacente est libellée (le cas échéant).

**Valeur Sous-Jacente<sub>i</sub> (*Underlying Value<sub>i</sub>*)** désigne :

- (a) la Valeur Sous-Jacente du Sous-Jacent<sub>i</sub> ; ou
- (b) si une combinaison d'un Sous-Jacent<sub>ix</sub> et d'un Sous-Jacent<sub>iy</sub> est spécifiée comme étant applicable dans les Conditions Définitives applicables pour le même i:
  - (i) la somme de la Valeur Sous-Jacente de ce Sous-Jacent<sub>ix</sub> et de la Valeur Sous-Jacente de ce Sous-Jacent<sub>iy</sub>, si "Addition" est spécifié dans les Conditions Définitives applicables comme la formule retenue pour la combinaison du Sous-Jacent<sub>ix</sub> et du Sous-Jacent<sub>iy</sub> ; ou
  - (ii) la différence algébrique entre la Valeur Sous-Jacente de ce Sous-Jacent<sub>ix</sub> et la Valeur Sous-Jacente de ce Sous-Jacent<sub>iy</sub>, si "Soustraction" est spécifié dans les Conditions Définitives applicables comme la formule retenue pour la combinaison du Sous-Jacent<sub>ix</sub> et du Sous-Jacent<sub>iy</sub> ; ou
  - (iii) le produit de la Valeur Sous-Jacente de ce Sous-Jacent<sub>ix</sub> et de la Valeur Sous-Jacente de ce Sous-Jacent<sub>iy</sub>, si "Multiplication" est spécifié dans les Conditions Définitives applicables comme la formule retenue pour la combinaison du Sous-Jacent<sub>ix</sub> et du Sous-Jacent<sub>iy</sub> ; ou
  - (iv) le quotient de la Valeur Sous-Jacente de ce Sous-Jacent<sub>ix</sub> et par la Valeur Sous-Jacente de ce Sous-Jacent<sub>iy</sub>, si "Division" est spécifié dans les Conditions Définitives applicables comme la formule retenue pour la combinaison du Sous-Jacent<sub>ix</sub> et du Sous-Jacent<sub>iy</sub> ; ou
  - (iv) le résultat de la formule suivante basée sur la Valeur Sous-Jacente de ce Sous-Jacent<sub>ix</sub> et la Valeur Sous-Jacente de ce Sous-Jacent<sub>iy</sub>, si "Valeur Forward Globale" est spécifié dans les Conditions Définitives applicables comme la formule retenue pour la combinaison du Sous-Jacent<sub>ix</sub> et du Sous-Jacent<sub>iy</sub>

$$\frac{\text{Niveau}_x \times \text{Valeur Sous-Jacente}_{ix} - \text{Niveau}_y \times \text{Valeur Sous-Jacente}_{iy}}{\text{Niveau}_x - \text{Niveau}_y}$$

où

"Valeur Sous-Jacente<sub>ix</sub>" désigne la Valeur Sous-Jacente du Sous-Jacent<sub>ix</sub>

"Valeur Sous-Jacente<sub>iy</sub>" désigne la Valeur Sous-Jacente du Sous-Jacent<sub>iy</sub>

"Niveau<sub>x</sub>" désigne le résultat de la formule ci-dessous :

$$\frac{1 - (1 + \text{Valeur Sous-Jacente}_{ix})^{-x}}{\text{Valeur Sous-Jacente}_{ix}}$$

"Niveau<sub>y</sub>" désigne le résultat de la formule ci-dessous :

$$\frac{1 - (1 + \text{Valeur Sous-Jacente}_{iy})^{-y}}{\text{Valeur Sous-Jacente}_{iy}}$$

x désigne le chiffre spécifié comme tel à cet effet dans les Conditions Définitives applicables

y désigne le chiffre spécifié comme tel à cet effet dans les Conditions Définitives applicables.

Afin d'éviter toute ambiguïté, il est précisé que lorsque des Sous-Jacents multiples seront utilisés dans le calcul du Taux d'Intérêt Indexé, ils seront traités, ensemble, comme un Panier ou un Panier d'Actifs Multiples, selon le cas (tels que définis dans les Modalités des Actifs applicables).

**Modalités de Détermination du Coupon et du Remboursement Combinés : Partie A :****Chapitre 9 : Coupon Soustraction Combiné**

*Ce chapitre contient les modalités supplémentaires applicables aux Titres dont les Conditions Définitives applicables prévoient l'application d'un Coupon Soustraction Combiné*

*Les modalités exposées ci-dessous (les **Modalités de Détermination du Coupon Soustraction Combiné**) s'appliquent aux Titres si les Conditions Définitives applicables prévoient l'application d'un Coupon Soustraction Combiné (le **Coupon Soustraction Combiné**). Ces Modalités de Détermination du Coupon Soustraction Combinée s'appliquent sous réserve des ajouts qui pourront leur être apportés par les Conditions Définitives applicables.*

*Les termes commençant par des majuscules qui ne sont pas définis dans ces Modalités de Détermination du Coupon Soustraction Combiné ou ailleurs dans les Modalités des Titres (y compris, sans caractère limitatif, la Modalité Définitions) auront la signification qui leur est donnée dans les Conditions Définitives applicables.*

**9 COUPON SOUSTRACTION COMBINÉ**

*Le Taux d'Intérêt Indexé applicable aux Titres est calculé à partir de la valeur la plus faible entre (a) le Plafond et (b) la valeur la plus élevée entre (i) le Plancher et (ii) le produit (A) du Levier et (B) du Taux d'Intérêt Indexé calculé en utilisant la Détermination du Coupon Général<sub>1</sub> moins le Taux d'Intérêt Indexé calculé en utilisant la Détermination du Coupon Général<sub>2</sub> moins le Taux d'Intérêt Indexé calculé à partir de la Détermination du Coupon Général<sub>3</sub>. Il est conseillé de se référer aux Modalités de Détermination du Coupon et du Remboursement Standard concernées pour une explication du calcul du Taux d'Intérêt Indexé (et, le cas échéant, du Plancher et/ou du Plafond) déterminé à partir de la Détermination du Coupon Général utilisée dans la composition de cette Modalité de Détermination du Coupon et du Remboursement Combinés.*

**9.1 Taux d'Intérêt Indexé**

- (a) Le Taux d'Intérêt Indexé pour une Période d'Accumulation des Intérêts applicable aux Titres pour lesquels un Coupon Soustraction Combiné est applicable pour cette Période d'Accumulation des Intérêts sera calculé de la manière suivante :

*Min [Plafond ; Max (Plancher, Levier × {Détermination du Coupon Général<sub>1</sub> - Détermination du Coupon Général<sub>2</sub> - Détermination du Coupon Général<sub>3</sub>})]*

*exprimé par un pourcentage.*

- (b) Le Taux d'Intérêt Indexé pour une Période d'Accumulation des Intérêts applicable aux Titres pour lesquels un Coupon Soustraction Combiné est applicable comme une Détermination du Coupon Général<sub>x</sub> pour les besoins d'une Modalité de Détermination du Coupon et du Remboursement Combinés (la **Modalité de Détermination du Coupon et du Remboursement Combinés Primaire**) sera calculée conformément à cette Modalité de Détermination du Coupon et du Remboursement Combinés Primaire et le Taux d'Intérêt Indexé déterminé conformément à la Modalité de Détermination du Coupon Soustraction Combiné 9.1(a) sera utilisée dans cette Modalité de Détermination du Coupon et du Remboursement Combinés Primaire comme la Détermination du Coupon Général<sub>x</sub>, selon le cas, étant précisé que ce Coupon Soustraction Combiné sera uniquement applicable comme Détermination du Coupon Général<sub>x</sub> pour les besoins de toute Modalité de Détermination du Coupon et du Remboursement Combinés applicable aux Titres lorsque la Détermination du Coupon Général<sub>1</sub>, la Détermination du Coupon Général<sub>2</sub>, la Détermination du Coupon Général<sub>3</sub>, la Détermination du Coupon Général<sub>4</sub>, la Détermination du Coupon Général<sub>5</sub>, la Détermination du Coupon Général<sub>6</sub>, la Détermination du

Coupon Général<sub>7</sub>, la Détermination du Coupon Général<sub>8</sub> ou la Détermination du Coupon Général<sub>9</sub> est une Détermination du Coupon Standard.

## 9.2 Définitions et interprétations

Pour les besoins de ces Modalités de Détermination du Coupon Soustraction Combiné les termes énumérés ci-dessous auront la signification suivante :

**Détermination du Coupon Général<sub>1</sub>** (*General Interest Payoff<sub>1</sub>*), **Détermination du Coupon Général<sub>2</sub>** (*General Interest Payoff<sub>2</sub>*), **Détermination du Coupon Général<sub>3</sub>** (*General Interest Payoff<sub>3</sub>*), **Détermination du Coupon Général<sub>4</sub>** (*General Interest Payoff<sub>4</sub>*), **Détermination du Coupon Général<sub>5</sub>** (*General Interest Payoff<sub>5</sub>*), **Détermination du Coupon Général<sub>6</sub>** (*General Interest Payoff<sub>6</sub>*), **Détermination du Coupon Général<sub>7</sub>** (*General Interest Payoff<sub>7</sub>*), **Détermination du Coupon Général<sub>8</sub>** (*General Interest Payoff<sub>8</sub>*) ou **Détermination du Coupon Général<sub>9</sub>** (*General Interest Payoff<sub>9</sub>*) désigne la Détermination du Coupon Général spécifiée comme telle dans les Conditions Définitives applicables.

**Plafond (Cap)** désigne :

- (a) le pourcentage ou le nombre ; ou
- (b) Min (Détermination du Coupon Général<sub>4</sub>, Détermination du Coupon Général<sub>5</sub>, Détermination du Coupon Général<sub>6</sub>) ; ou
- (c) Max (Détermination du Coupon Général<sub>4</sub>, Détermination du Coupon Général<sub>5</sub>, Détermination du Coupon Général<sub>6</sub>),

tel que spécifié dans les Conditions Définitives applicables. Si le Plafond est prévu comme "Sans Objet", le Plafond sera égal à l'infini.

**Plancher (Floor)** désigne :

- (a) le pourcentage ou le nombre ; ou
- (b) Min (Détermination du Coupon Général<sub>7</sub>, Détermination du Coupon Général<sub>8</sub>, Détermination du Coupon Général<sub>9</sub>) ; ou
- (c) Max (Détermination du Coupon Général<sub>7</sub>, Détermination du Coupon Général<sub>8</sub>, Détermination du Coupon Général<sub>9</sub>),

tel que désigné dans les Conditions Définitives applicables. Si le Plancher est prévu comme "Sans Objet", le Plancher sera égal à moins l'infini.

Afin d'éviter toute ambiguïté, il est précisé que lorsque des Sous-Jacents multiples seront utilisés dans le calcul du Taux d'Intérêt Indexé, ils seront traités, ensemble, comme un Panier ou un Panier d'Actifs Multiples, selon le cas (tels que définis dans les Modalités des Actifs applicables).

**Modalités de Détermination du Coupon et du Remboursement Combinés : Partie A :**  
**Chapitre 10 : Coupon Maximal Combiné**

*Ce chapitre contient les modalités supplémentaires applicables aux Titres dont les Conditions Définitives applicables prévoient l'application d'un Coupon Maximal Combiné*

*Les modalités exposées ci-dessous (les **Modalités de Détermination du Coupon Maximal Combiné**) s'appliquent aux Titres si les Conditions Définitives applicables prévoient l'application d'un Coupon Maximal Combiné (le **Coupon Maximal Combiné**). Ces Modalités de Détermination du Coupon Maximal Combiné s'appliquent sous réserve des ajouts qui pourront leur être apportés par les Conditions Définitives applicables.*

*Les termes commençant par des majuscules qui ne sont pas définis dans ces Modalités de Détermination du Coupon Maximal Combiné ou ailleurs dans les Modalités des Titres (y compris, sans caractère limitatif, la Modalité Définitions) auront la signification qui leur est donnée dans les Conditions Définitives applicables.*

**10 COUPON MAXIMAL COMBINÉ**

*Le Taux d'Intérêt Indexé applicable aux Titres est calculé à partir de la valeur la plus faible entre (a) le Plafond et (b) la valeur la plus élevée entre (i) le Plancher, (ii) le Taux d'Intérêt Indexé calculé en utilisant la Détermination du Coupon Général<sub>1</sub>, (iii) le Taux d'Intérêt Indexé calculé à partir de la Détermination du Coupon Général<sub>2</sub> et (iv) le Taux d'Intérêt Indexé calculé à partir de la Détermination du Coupon Général<sub>3</sub>. Il est conseillé de se référer aux Modalités de Détermination du Coupon et du Remboursement Standard concernées pour une explication du calcul du Taux d'Intérêt Indexé (et, le cas échéant, du Plancher et/ou du Plafond) déterminé à partir de la Détermination du Coupon Général utilisée dans la composition de cette Modalité de Détermination du Coupon et du Remboursement Combinés.*

**10.1 Taux d'Intérêt Indexé**

- (a) Le Taux d'Intérêt Indexé pour une Période d'Accumulation des Intérêts applicable aux Titres pour lesquels un Coupon Maximal Combiné est applicable pour cette Période d'Accumulation des Intérêts sera calculé de la manière suivante :

*Min [Plafond ; Max (Plancher, Détermination du Coupon Général<sub>1</sub>, Détermination du Coupon Général<sub>2</sub>, Détermination du Coupon Général<sub>3</sub>)]*

exprimé par un pourcentage.

- (b) Le Taux d'Intérêt Indexé pour une Période d'Accumulation des Intérêts applicable aux Titres pour lesquels un Coupon Maximal Combiné est applicable comme une Détermination du Coupon Général<sub>x</sub> pour les besoins d'une Modalité de Détermination du Coupon et du Remboursement Combinés (la **Modalité de Détermination du Coupon et du Remboursement Combinés Primaire**) sera calculée conformément à cette Modalité de Détermination du Coupon et du Remboursement Combinés Primaire et le Taux d'Intérêt Indexé déterminé conformément à la Modalité de Détermination du Coupon Maximal Combiné 10.1(a) sera utilisée dans cette Modalité de Détermination du Coupon et du Remboursement Combinés Primaire comme la Détermination du Coupon Général<sub>x</sub>, selon le cas, étant précisé que ce Coupon Maximal Combiné sera uniquement applicable comme Détermination du Coupon Général<sub>x</sub> pour les besoins de toute Modalité de Détermination du Coupon et du Remboursement Combinés applicable aux Titres lorsque la Détermination du Coupon Général<sub>1</sub>, la Détermination du Coupon Général<sub>2</sub>, la Détermination du Coupon Général<sub>3</sub>, la Détermination du Coupon Général<sub>4</sub>, la Détermination du Coupon Général<sub>5</sub>, la Détermination du Coupon Général<sub>6</sub>, la Détermination du Coupon Général<sub>7</sub>,

la Détermination du Coupon Général<sub>8</sub> ou la Détermination du Coupon Général<sub>9</sub> est une Détermination du Coupon Standard.

## 10.2 Définitions et interprétations

Pour les besoins de ces Modalités de Détermination du Coupon Maximal Combiné les termes énumérés ci-dessous auront la signification suivante :

**Détermination du Coupon Général<sub>1</sub>** (*General Interest Payoff<sub>1</sub>*), **Détermination du Coupon Général<sub>2</sub>** (*General Interest Payoff<sub>2</sub>*), **Détermination du Coupon Général<sub>3</sub>** (*General Interest Payoff<sub>3</sub>*), **Détermination du Coupon Général<sub>4</sub>** (*General Interest Payoff<sub>4</sub>*), **Détermination du Coupon Général<sub>5</sub>** (*General Interest Payoff<sub>5</sub>*), **Détermination du Coupon Général<sub>6</sub>** (*General Interest Payoff<sub>6</sub>*), **Détermination du Coupon Général<sub>7</sub>** (*General Interest Payoff<sub>7</sub>*), **Détermination du Coupon Général<sub>8</sub>** (*General Interest Payoff<sub>8</sub>*) ou **Détermination du Coupon Général<sub>9</sub>** (*General Interest Payoff<sub>9</sub>*) désigne la Détermination du Coupon Général spécifiée comme telle dans les Conditions Définitives applicables.

**Plafond (Cap)** désigne :

- (a) le pourcentage ou le nombre ; ou
- (b) Min (Détermination du Coupon Général<sub>4</sub>, Détermination du Coupon Général<sub>5</sub>, Détermination du Coupon Général<sub>6</sub>) ; ou
- (c) Max (Détermination du Coupon Général<sub>4</sub>, Détermination du Coupon Général<sub>5</sub>, Détermination du Coupon Général<sub>6</sub>),

tel que spécifié dans les Conditions Définitives applicables. Si le Plafond est prévu comme "Sans Objet", le Plafond sera égal à l'infini.

**Plancher (Floor)** désigne :

- (a) le pourcentage ou le nombre ; ou
- (b) Min (Détermination du Coupon Général<sub>7</sub>, Détermination du Coupon Général<sub>8</sub>, Détermination du Coupon Général<sub>9</sub>) ; ou
- (c) Max (Détermination du Coupon Général<sub>7</sub>, Détermination du Coupon Général<sub>8</sub>, Détermination du Coupon Général<sub>9</sub>),

tel que désigné dans les Conditions Définitives applicables. Si le Plancher est prévu comme "Sans Objet", le Plancher sera égal à moins l'infini.

Afin d'éviter toute ambiguïté, il est précisé que lorsque des Sous-Jacents multiples seront utilisés dans le calcul du Taux d'Intérêt Indexé, ils seront traités, ensemble, comme un Panier ou un Panier d'Actifs Multiples, selon le cas (tels que définis dans les Modalités des Actifs applicables).

## Modalités de Détermination du Coupon et du Remboursement Combinés : Partie A :

### Chapitre 11 : Coupon Minimal Combiné

*Ce chapitre contient les modalités supplémentaires applicables aux Titres dont les Conditions Définitives applicables prévoient l'application d'un Coupon Minimal Combiné*

*Les modalités exposées ci-dessous (les **Modalités de Détermination du Coupon Minimal Combiné**) s'appliquent aux Titres si les Conditions Définitives applicables prévoient l'application d'un Coupon Minimal Combiné (le **Coupon Minimal Combiné**). Ces Modalités de Détermination du Coupon Minimal Combinée s'appliquent sous réserve des ajouts qui pourront leur être apportés par les Conditions Définitives applicables.*

*Les termes commençant par des majuscules qui ne sont pas définis dans ces Modalités de Détermination du Coupon Minimal Combiné ou ailleurs dans les Modalités des Titres (y compris, sans caractère limitatif, la Modalité Définitions) auront la signification qui leur est donnée dans les Conditions Définitives applicables.*

## 11 COUPON MINIMAL COMBINÉ

*Le Taux d'Intérêt Indexé applicable aux Titres est calculé à partir de la valeur la plus faible entre (a) le Plafond et (b) la valeur la plus élevée entre (i) le Plancher et (ii) la valeur la plus faible entre (a) le Taux d'Intérêt Indexé calculé en utilisant la Détermination du Coupon Général<sub>1</sub>, (b) le Taux d'Intérêt Indexé calculé à partir de la Détermination du Coupon Général<sub>2</sub> et (c) le Taux d'Intérêt Indexé calculé à partir de la Détermination du Coupon Général<sub>3</sub>. Il est conseillé de se référer aux Modalités de Détermination du Coupon et du Remboursement Standard concernées pour une explication du calcul du Taux d'Intérêt Indexé (et, le cas échéant, du Plancher et/ou du Plafond) déterminé à partir de la Détermination du Coupon Général utilisée dans la composition de cette Modalité de Détermination du Coupon et du Remboursement Combinés.*

### 11.1 Taux d'Intérêt Indexé

- (a) Le Taux d'Intérêt Indexé pour une Période d'Accumulation des Intérêts applicable aux Titres pour lesquels un Coupon Minimal Combiné est applicable pour cette Période d'Accumulation des Intérêts sera calculé de la manière suivante :

*Min [Plafond ; Max (Plancher, Min (Détermination du Coupon Général<sub>1</sub>, Détermination du Coupon Général<sub>2</sub>, Détermination du Coupon Général<sub>3</sub>))]*

exprimé par un pourcentage.

- (b) Le Taux d'Intérêt Indexé pour une Période d'Accumulation des Intérêts applicable aux Titres pour lesquels un Coupon Minimal Combiné est applicable comme une Détermination du Coupon Général<sub>x</sub> pour les besoins d'une Modalité de Détermination du Coupon et du Remboursement Combinés (la **Modalité de Détermination du Coupon et du Remboursement Combinés Primaire**) sera calculée conformément à cette Modalité de Détermination du Coupon et du Remboursement Combinés Primaire et le Taux d'Intérêt Indexé déterminé conformément à la Modalité de Détermination du Coupon Minimal Combiné 11.1(a) sera utilisée dans cette Modalité de Détermination du Coupon et du Remboursement Combinés Primaire comme la Détermination du Coupon Général<sub>x</sub>, selon le cas, étant précisé que ce Coupon Minimal Combiné sera uniquement applicable comme Détermination du Coupon Général<sub>x</sub> pour les besoins de toute Modalité de Détermination du Coupon et du Remboursement Combinés applicable aux Titres lorsque la Détermination du Coupon Général<sub>1</sub>, la Détermination du Coupon Général<sub>2</sub>, la Détermination du Coupon Général<sub>3</sub>, la Détermination du Coupon Général<sub>4</sub>, la Détermination du Coupon Général<sub>5</sub>, la Détermination du Coupon Général<sub>6</sub>, la Détermination du Coupon Général<sub>7</sub>,



la Détermination du Coupon Général<sub>8</sub> ou la Détermination du Coupon Général<sub>9</sub> est une Détermination du Coupon Standard.

## 11.2 Définitions et interprétations

Pour les besoins de ces Modalités de Détermination du Coupon Minimal Combiné les termes énumérés ci-dessous auront la signification suivante :

**Détermination du Coupon Général<sub>1</sub>** (*General Interest Payoff<sub>1</sub>*), **Détermination du Coupon Général<sub>2</sub>** (*General Interest Payoff<sub>2</sub>*), **Détermination du Coupon Général<sub>3</sub>** (*General Interest Payoff<sub>3</sub>*), **Détermination du Coupon Général<sub>4</sub>** (*General Interest Payoff<sub>4</sub>*), **Détermination du Coupon Général<sub>5</sub>** (*General Interest Payoff<sub>5</sub>*), **Détermination du Coupon Général<sub>6</sub>** (*General Interest Payoff<sub>6</sub>*), **Détermination du Coupon Général<sub>7</sub>** (*General Interest Payoff<sub>7</sub>*), **Détermination du Coupon Général<sub>8</sub>** (*General Interest Payoff<sub>8</sub>*) ou **Détermination du Coupon Général<sub>9</sub>** (*General Interest Payoff<sub>9</sub>*) désigne la Détermination du Coupon Général spécifiée comme telle dans les Conditions Définitives applicables.

**Plafond (Cap)** désigne :

- (a) le pourcentage ou le nombre ; ou
- (b) Min (Détermination du Coupon Général<sub>4</sub>, Détermination du Coupon Général<sub>5</sub>, Détermination du Coupon Général<sub>6</sub>) ; ou
- (c) Max (Détermination du Coupon Général<sub>4</sub>, Détermination du Coupon Général<sub>5</sub>, Détermination du Coupon Général<sub>6</sub>),

tel que spécifié dans les Conditions Définitives applicables. Si le Plafond est prévu comme "Sans Objet", le Plafond sera égal à l'infini.

**Plancher (Floor)** désigne :

- (a) le pourcentage ou le nombre ; ou
- (b) Min (Détermination du Coupon Général<sub>7</sub>, Détermination du Coupon Général<sub>8</sub>, Détermination du Coupon Général<sub>9</sub>) ; ou
- (c) Min (Détermination du Coupon Général<sub>7</sub>, Détermination du Coupon Général<sub>8</sub>, Détermination du Coupon Général<sub>9</sub>),

Afin d'éviter toute ambiguïté, il est précisé que lorsque des Sous-Jacents multiples seront utilisés dans le calcul du Taux d'Intérêt Indexé, ils seront traités, ensemble, comme un Panier ou un Panier d'Actifs Multiples, selon le cas (tels que définis dans les Modalités des Actifs applicables).

**Modalités de Détermination du Coupon et du Remboursement Combinés : Partie A :****Chapitre 12 : Coupon Panier Digital Combiné**

*Ce chapitre contient les modalités supplémentaires applicables aux Titres dont les Conditions Définitives applicables prévoient l'application d'un Coupon Panier Digital Combiné*

*Les modalités exposées ci-dessous (les **Modalités de Détermination du Coupon Panier Digital Combiné**) s'appliquent aux Titres si les Conditions Définitives applicables prévoient l'application d'un Coupon Panier Digital Combiné (le **Coupon Panier Digital Combiné**). Ces Modalités de Détermination du Coupon Panier Digital Combinée s'appliquent sous réserve des ajouts qui pourront leur être apportés par les Conditions Définitives applicables.*

*Les termes commençant par des majuscules qui ne sont pas définis dans ces Modalités de Détermination du Coupon Panier Digital Combiné ou ailleurs dans les Modalités des Titres (y compris, sans caractère limitatif, la Modalité Définitions) auront la signification qui leur est donnée dans les Conditions Définitives applicables.*

**12 COUPON PANIER DIGITAL COMBINÉ**

*Le Taux d'Intérêt Indexé applicable aux Titres est calculé (A) si la Valeur Sous-Jacente<sub>i</sub> est comprise dans la Fourchette de Valeur Sous-Jacente<sub>i</sub> à chaque Date d'Observation de Performance concernée, à partir de la valeur la plus faible entre (i) le Plafond et (ii) la valeur la plus élevée entre (a) le Plancher et (b) le résultat du Levier multiplié par le Taux d'Intérêt Indexé déterminé à partir de la Détermination du Coupon Général<sub>1</sub> ajoutée à la Marge ou (B) dans les autres cas, à partir du Taux Fixe. La Valeur Sous-Jacente<sub>i</sub> est calculée par référence au prix, cours, ou taux du Sous-Jacent<sub>i</sub> ou (lorsqu'une combinaison de Sous-Jacent<sub>ix</sub> et de Sous-Jacent<sub>iy</sub> est spécifiée dans les Conditions Définitives applicables) au prix, cours, ou taux du Sous-Jacent<sub>ix</sub> et du Sous-Jacent<sub>iy</sub> au moment concerné, selon le cas. La valeur du Sous-Jacent<sub>i</sub> (ou, le cas échéant, du Sous-Jacent<sub>ix</sub> et du Sous-Jacent<sub>iy</sub> concernés) affectera par conséquent le taux qui est utilisé dans le calcul du Taux d'Intérêt Indexé applicable aux Titres. Il est conseillé de se référer aux Modalités de Détermination du Coupon et du Remboursement Standard concernées pour une explication du calcul du Taux d'Intérêt Indexé (et, le cas échéant, du Plancher et/ou du Plafond) déterminé à partir de la Détermination du Coupon Général<sub>1</sub> utilisée dans la composition de cette Modalité de Détermination du Coupon et du Remboursement Combinés.*

**12.1 Taux d'Intérêt Indexé**

- (a) Le Taux d'Intérêt Indexé pour une Période d'Accumulation des Intérêts applicable aux Titres pour lesquels un Coupon Panier Digital Combiné est applicable pour cette Période d'Accumulation des Intérêts sera calculé de la manière suivante :
  - (i) si chaque Valeur Sous-Jacente<sub>1</sub> est comprise dans la Fourchette Sous-Jacente<sub>1</sub> à chaque Date de d'Observation de Performance, il sera calculé de la manière suivante :
 
$$\text{Min (Plafond, Max (Plancher, Levier} \times \text{Détermination du Coupon Général}_1 + \text{Marge))}$$
 exprimé par un pourcentage.
  - (ii) dans les autres cas, il sera égal au Taux Fixe.
- (b) Le Taux d'Intérêt Indexé pour une Période d'Accumulation des Intérêts applicable aux Titres pour lesquels un Coupon Panier Digital Combiné est applicable comme une Détermination du Coupon Général<sub>x</sub> pour les besoins d'une Modalité de Détermination du Coupon et du Remboursement Combinés (la **Modalité de Détermination du Coupon et du Remboursement Combinés Primaire**) sera calculée conformément à cette Modalité de Détermination du Coupon et du Remboursement Combinés Primaire et le Taux d'Intérêt Indexé déterminé conformément à la

Modalité de Détermination du Coupon Panier Digital Combiné 12.1(a) sera utilisée dans cette Modalité de Détermination du Coupon et du Remboursement Combinés Primaire comme la Détermination du Coupon Général<sub>x</sub>, selon le cas, étant précisé que ce Coupon Panier Digital Combiné sera uniquement applicable comme Détermination du Coupon Général<sub>x</sub> pour les besoins de toute Modalité de Détermination du Coupon et du Remboursement Combinés applicable aux Titres lorsque la Détermination du Coupon Général<sub>1</sub>, la Détermination du Coupon Général<sub>2</sub>, la Détermination du Coupon Général<sub>3</sub>, la Détermination du Coupon Général<sub>4</sub>, la Détermination du Coupon Général<sub>5</sub>, la Détermination du Coupon Général<sub>6</sub> ou la Détermination du Coupon Général<sub>7</sub> est une Détermination du Coupon Standard.

## 12.2 Observation Spécifiée

Lorsque, concernant les présentes Modalités de Détermination du Coupon Panier Digital Combiné, les Conditions Définitives applicables indiquent que l'option "Observation Spécifiée" est applicable, les références dans les présentes Modalités de Détermination du Coupon Panier Digital Combiné à la "Valeur Sous-Jacente" (à l'exception de la définition de ce terme au titre de la Modalité de Détermination du Coupon Panier Digital Combiné 12.3 (*Définitions et interprétations*) ci-dessous) seront réputées constituer des références à l'Observation Spécifiée applicable.

## 12.3 Définitions et interprétations

Pour les besoins de ces Modalités de Détermination du Coupon Panier Digital Combiné les termes énumérés ci-dessous auront la signification suivante :

**Date d'Observation de Performance (*Performance Observation Date*)** désigne, au titre d'une Période d'Accumulation des Intérêts, chaque date désignée comme telle dans les Conditions Définitives applicables ou alternativement chaque date tombant le nombre de Jours Ouvrés précédant immédiatement le premier ou le dernier jour de cette Période d'Accumulation des Intérêts, tel que spécifié dans les Conditions Définitives, chacune de ces dates étant réputée constituer une Date d'Observation pour les besoins des Modalités des Actifs concernées.

**Détermination du Coupon Général<sub>1</sub> (*General Interest Payoff<sub>1</sub>*), Détermination du Coupon Général<sub>2</sub> (*General Interest Payoff<sub>2</sub>*), Détermination du Coupon Général<sub>3</sub> (*General Interest Payoff<sub>3</sub>*), Détermination du Coupon Général<sub>4</sub> (*General Interest Payoff<sub>4</sub>*), Détermination du Coupon Général<sub>5</sub> (*General Interest Payoff<sub>5</sub>*), Détermination du Coupon Général<sub>6</sub> (*General Interest Payoff<sub>6</sub>*) ou Détermination du Coupon Général<sub>7</sub> (*General Interest Payoff<sub>7</sub>*)** désigne la Détermination du Coupon Général spécifiée comme telle dans les Conditions Définitives applicables.

**Fourchette (*Range*)** désigne, s'agissant de chaque Sous-Jacent<sub>i</sub> (ou, le cas échéant, de chaque Sous-Jacent<sub>ix</sub> et Sous-Jacent<sub>iy</sub> concerné), l'une (et une seule) des fourchettes suivantes : Fourchette<sub>1</sub>, Fourchette<sub>2</sub>, Fourchette<sub>3</sub>, Fourchette<sub>4</sub>, Fourchette<sub>5</sub> ou Fourchette<sub>6</sub> tel que spécifié dans les Conditions Définitives applicables pour ce Sous-Jacent<sub>i</sub>.

**Fourchette<sub>1</sub> (*Range<sub>1</sub>*)** signifie qu'à la Date d'Observation de Performance concernée, la Valeur Sous-Jacente<sub>i</sub> concernée est supérieure ou égale au Seuil Plancher<sub>i</sub> et inférieure ou égale au Seuil Plafond<sub>i</sub>.

**Fourchette<sub>2</sub> (*Range<sub>2</sub>*)** signifie qu'à la Date d'Observation de Performance concernée, la Valeur Sous-Jacente<sub>i</sub> concernée est supérieure au Seuil Plancher<sub>i</sub> et inférieure au Seuil Plafond<sub>i</sub>.

**Fourchette<sub>3</sub> (*Range<sub>3</sub>*)** signifie qu'à la Date d'Observation de Performance concernée, la Valeur Sous-Jacente<sub>i</sub> concernée est supérieure ou égale au Seuil Plancher<sub>i</sub> et inférieure au Seuil Plafond<sub>i</sub>.

**Fourchette<sub>4</sub> (*Range<sub>4</sub>*)** signifie qu'à la Date d'Observation de Performance concernée, la Valeur Sous-Jacente<sub>i</sub> concernée est supérieure au Seuil Plancher<sub>i</sub> et inférieure ou égale au Seuil Plafond<sub>i</sub>.

**Fourchette<sub>5</sub> (*Range<sub>5</sub>*)** signifie qu'à la Date d'Observation de Performance concernée, la Valeur Sous-Jacente<sub>i</sub> concernée est inférieure au Seuil Plancher<sub>i</sub> ou supérieure au Seuil Plafond<sub>i</sub>.

**Fourchette<sub>6</sub> (*Range<sub>6</sub>*)** signifie qu'à la Date d'Observation de Performance concernée, la Valeur Sous-Jacente<sub>i</sub> concernée est inférieure ou égale au Seuil Plancher<sub>i</sub> ou supérieure ou égale au Seuil Plafond<sub>i</sub>.

**Fourchette de Valeur Sous-Jacente<sub>i</sub> (*Underlying Value<sub>i</sub> Range*)** désigne la Fourchette spécifiée comme telle dans les Conditions Définitives applicables et correspondant au Sous-Jacent<sub>i</sub> concerné (ou, le cas échéant, au chaque Sous-Jacent<sub>ix</sub> et au Sous-Jacent<sub>iy</sub> concernés).

**Plafond (*Cap*)** désigne :

- (a) le pourcentage ou le nombre ; ou
- (b) Min (Détermination du Coupon Général<sub>2</sub>, Détermination du Coupon Général<sub>3</sub>, Détermination du Coupon Général<sub>4</sub>) ; ou
- (c) Max (Détermination du Coupon Général<sub>2</sub>, Détermination du Coupon Général<sub>3</sub>, Détermination du Coupon Général<sub>4</sub>),

tel que spécifié dans les Conditions Définitives applicables. Si le Plafond est prévu comme "Sans Objet", le Plafond sera égal à l'infini.

**Plancher (*Floor*)** désigne :

- (a) le pourcentage ou le nombre ; ou
- (b) Min (Détermination du Coupon Général<sub>5</sub>, Détermination du Coupon Général<sub>6</sub>, Détermination du Coupon Général<sub>7</sub>) ; ou
- (c) Max (Détermination du Coupon Général<sub>5</sub>, Détermination du Coupon Général<sub>6</sub>, Détermination du Coupon Général<sub>7</sub>),

tel que désigné dans les Conditions Définitives applicables. Si le Plancher est prévu comme "Sans Objet", le Plancher sera égal à moins l'infini.

**Seuil Plafond<sub>i</sub> (*Upper Limit<sub>i</sub>*)** désigne le pourcentage ou le nombre spécifié comme tel dans les Conditions Définitives applicables et correspondant au Sous-Jacent<sub>i</sub> concerné (ou, le cas échéant, au chaque Sous-Jacent<sub>ix</sub> et au Sous-Jacent<sub>iy</sub> concernés).

**Seuil Plancher<sub>i</sub> (*Lower Limit<sub>i</sub>*)** désigne le pourcentage ou le nombre spécifié comme tel dans les Conditions Définitives applicables et correspondant au Sous-Jacent<sub>i</sub> concerné (ou, le cas échéant, au chaque Sous-Jacent<sub>ix</sub> et au Sous-Jacent<sub>iy</sub> concernés).

**Sous-Jacent<sub>i</sub> (*Underlying<sub>i</sub>*)** désigne un Sous-Jacent correspondant à un *i*, spécifié en tant que tel dans les Conditions Définitives applicables. Afin d'éviter toute ambiguïté, il est précisé que tous les Sous-Jacent<sub>i</sub> et, le cas échéant, tous les Sous-Jacent<sub>ix</sub> et tous les Sous-Jacent<sub>iy</sub> constituent ensemble un Panier ou un Panier d'Actifs Multiples, selon le cas (tels que définis dans les Modalités des Actifs applicables).

**Sous-Jacent<sub>ix</sub> (*Underlying<sub>ix</sub>*)** ou **Sous-Jacent<sub>iy</sub> (*Underlying<sub>iy</sub>*)** désigne un Sous-Jacent affecté de l'indice "x" ou un Sous-Jacent affecté de l'indice "y", et correspondant à un *i*, spécifié en tant que tel dans les Conditions Définitives applicables. Afin d'éviter toute ambiguïté, il est précisé que tous les Sous-Jacent<sub>ix</sub>, tous les Sous-Jacent<sub>iy</sub> et (le cas échéant) tous les Sous-Jacent<sub>i</sub> constituent ensemble un

Panier ou un Panier d'Actifs Multiples, selon le cas (tels que définis dans les Modalités des Actifs applicables).

**Valeur Sous-Jacente (*Underlying Value*)** désigne, au titre d'une Date d'Observation de Performance ou d'un Timing Spécifié, selon le cas :

- (a) dans le cas d'un Sous-Jacent qui est une Marchandise/Matière Première, le Prix de Référence de Marchandise/Matière Première ;
- (b) dans le cas d'un Sous-Jacent qui est un Taux de Référence, le Niveau du Taux de Référence ;
- (c) dans le cas d'un Sous-Jacent qui est un Indice ou un Indice Propriétaire, le Niveau de l'Indice ;
- (d) dans le cas d'un Sous-Jacent qui est un Indice d'Inflation, le Niveau de l'Indice d'Inflation ;
- (e) dans le cas d'un Sous-Jacent qui est un Taux de Change, le taux de change ;
- (f) dans le cas d'un Sous-Jacent qui est un ETF, le Prix de Clôture de l'ETF ; ou
- (g) dans le cas d'un Sous-Jacent qui est une Action, le Cours de l'Action.

Afin d'éviter toute ambiguïté, il est précisé que la Valeur Sous-Jacente peut avoir une valeur positive, négative ou nulle et sera exprimée sans considération de la devise dans laquelle la Valeur Sous-Jacente est libellée (le cas échéant).

**Valeur Sous-Jacente<sub>i</sub> (*Underlying Value<sub>i</sub>*)** désigne :

- (a) la Valeur Sous-Jacente du Sous-Jacent<sub>i</sub> ; ou
- (b) si une combinaison d'un Sous-Jacent<sub>ix</sub> et d'un Sous-Jacent<sub>iy</sub> est spécifiée comme étant applicable dans les Conditions Définitives applicables pour le même i :
  - (i) la somme de la Valeur Sous-Jacente de ce Sous-Jacent<sub>ix</sub> et de la Valeur Sous-Jacente de ce Sous-Jacent<sub>iy</sub>, si "Addition" est spécifié dans les Conditions Définitives applicables comme la formule retenue pour la combinaison du Sous-Jacent<sub>ix</sub> et du Sous-Jacent<sub>iy</sub> ; ou
  - (ii) la différence algébrique entre la Valeur Sous-Jacente de ce Sous-Jacent<sub>ix</sub> et la Valeur Sous-Jacente de ce Sous-Jacent<sub>iy</sub>, si "Soustraction" est spécifié dans les Conditions Définitives applicables comme la formule retenue pour la combinaison du Sous-Jacent<sub>ix</sub> et du Sous-Jacent<sub>iy</sub> ; ou
  - (iii) le produit de la Valeur Sous-Jacente de ce Sous-Jacent<sub>ix</sub> et de la Valeur Sous-Jacente de ce Sous-Jacent<sub>iy</sub>, si "Multiplication" est spécifié dans les Conditions Définitives applicables comme la formule retenue pour la combinaison du Sous-Jacent<sub>ix</sub> et du Sous-Jacent<sub>iy</sub> ; ou
  - (iv) le quotient de la Valeur Sous-Jacente de ce Sous-Jacent<sub>ix</sub> et par la Valeur Sous-Jacente de ce Sous-Jacent<sub>iy</sub>, si "Division" est spécifié dans les Conditions Définitives applicables comme la formule retenue pour la combinaison du Sous-Jacent<sub>ix</sub> et du Sous-Jacent<sub>iy</sub> ; ou
  - (iv) le résultat de la formule suivante basée sur la Valeur Sous-Jacente de ce Sous-Jacent<sub>ix</sub> et la Valeur Sous-Jacente de ce Sous-Jacent<sub>iy</sub>, si "Valeur Forward Globale" est spécifié dans les Conditions Définitives applicables comme la formule retenue pour la combinaison du Sous-Jacent<sub>ix</sub> et du Sous-Jacent<sub>iy</sub>

$$\frac{\text{Niveau}_x \times \text{Valeur Sous-Jacente}_{ix} - \text{Niveau}_y \times \text{Valeur Sous-Jacente}_{iy}}{\text{Niveau}_x - \text{Niveau}_y}$$

où

"Valeur Sous-Jacente<sub>ix</sub>" désigne la Valeur Sous-Jacente du Sous-Jacent<sub>ix</sub>

"Valeur Sous-Jacente<sub>iy</sub>" désigne la Valeur Sous-Jacente du Sous-Jacent<sub>iy</sub>

"Niveau<sub>x</sub>" désigne le résultat de la formule ci-dessous :

$$\frac{1 - (1 + \text{Valeur Sous-Jacente}_{ix})^{-x}}{\text{Valeur Sous-Jacente}_{ix}}$$

"Niveau<sub>y</sub>" désigne le résultat de la formule ci-dessous :

$$\frac{1 - (1 + \text{Valeur Sous-Jacente}_{iy})^{-y}}{\text{Valeur Sous-Jacente}_{iy}}$$

x désigne le chiffre spécifié comme tel à cet effet dans les Conditions Définitives applicables

y désigne le chiffre spécifié comme tel à cet effet dans les Conditions Définitives applicables.

Afin d'éviter toute ambiguïté, il est précisé que lorsque des Sous-Jacents multiples seront utilisés dans le calcul du Taux d'Intérêt Indexé, ils seront traités, ensemble, comme un Panier ou un Panier d'Actifs Multiples, selon le cas (tels que définis dans les Modalités des Actifs applicables).

**Modalités de Détermination du Coupon et du Remboursement Combinés : Partie A :****Chapitre 13 : Coupon Digital Adossé à une Détermination du Coupon Combiné**

*Ce chapitre contient les modalités supplémentaires applicables aux Titres dont les Conditions Définitives applicables prévoient l'application d'un Coupon Digital Adossé à une Détermination du Coupon Combiné*

*Les modalités exposées ci-dessous (les **Modalités de Détermination du Coupon Digital Adossé à une Détermination du Coupon Combiné**) s'appliquent aux Titres si les Conditions Définitives applicables prévoient l'application d'un Coupon Digital Adossé à une Détermination du Coupon Combiné (le **Coupon Digital Adossé à une Détermination du Coupon Combiné**). Ces Modalités de Détermination du Coupon Digital Adossé à une Détermination du Coupon Combiné s'appliquent sous réserve des ajouts qui pourront leur être apportés par les Conditions Définitives applicables.*

*Les termes commençant par des majuscules qui ne sont pas définis dans ces Modalités de Détermination du Coupon Digital Adossé à une Détermination du Coupon Combiné ou ailleurs dans les Modalités des Titres (y compris, sans caractère limitatif, la Modalité Définitions) auront la signification qui leur est donnée dans les Conditions Définitives applicables.*

**13 COUPON ADOSSÉ À UNE DÉTERMINATION COUPON COMBINÉ**

*Le Taux d'Intérêt Indexé applicable aux Titres est calculé (a) lorsque la Détermination du Coupon Général<sub>2</sub> est comprise dans la Fourchette, à partir du Taux d'Intérêt Indexé calculé en utilisant la Détermination du Coupon Général<sub>1</sub> ou (b) dans les autres cas, à partir du Taux Fixe. La valeur de la Détermination du Coupon Général<sub>2</sub> qui peut dépendre de la valeur du Sous-Jacent affectera par conséquent le taux utilisé dans le calcul du Taux d'Intérêt Indexé applicable aux Titres. Il est conseillé de se référer aux Modalités de Détermination du Coupon et du Remboursement Standard concernées pour une explication du calcul du Taux d'Intérêt Indexé déterminé à partir de la Détermination du Coupon Général<sub>1</sub> utilisée dans la composition de cette Modalité de Détermination du Coupon et du Remboursement Combinés.*

**13.1 Taux d'Intérêt Indexé**

- (a) Le Taux d'Intérêt Indexé pour une Période d'Accumulation des Intérêts applicable aux Titres pour lesquels un Coupon Digital Adossé à une Détermination du Coupon Combiné est applicable pour cette Période d'Accumulation des Intérêts sera calculé de la manière suivante :
  - (i) Si la Détermination du Coupon Général<sub>2</sub> est comprise dans la Fourchette à la Date d'Observation des Intérêts, à partir de la Détermination du Coupon Général<sub>1</sub> ; ou
  - (ii) Dans les autres cas, à partir du Taux Fixe.
- (b) Le Taux d'Intérêt Indexé pour une Période d'Accumulation des Intérêts applicable aux Titres pour lesquels un Coupon Digital Adossé à une Détermination du Coupon Combiné est applicable comme une Détermination du Coupon Général<sub>x</sub> pour les besoins d'une Modalité de Détermination du Coupon et du Remboursement Combinés (la **Modalité de Détermination du Coupon et du Remboursement Combinés Primaire**) sera calculée conformément à cette Modalité de Détermination du Coupon et du Remboursement Combinés Primaire et le Taux d'Intérêt Indexé déterminé conformément à la Modalité de Détermination du Coupon Digital Adossé à une Détermination du Coupon Combiné 13.1(a) sera utilisée dans cette Modalité de Détermination du Coupon et du Remboursement Combinés Primaire comme la Détermination du Coupon Général<sub>x</sub>, selon le cas, étant précisé que ce Coupon Digital Adossé à une Détermination du Coupon Combiné sera uniquement applicable comme Détermination du Coupon Général<sub>x</sub> pour les besoins de toute Modalité de Détermination du Coupon et du Remboursement Combinés

applicable aux Titres lorsque la Détermination du Coupon Général<sub>1</sub> ou la Détermination du Coupon Général<sub>2</sub> est une Détermination du Coupon Standard.

### 13.2 Définitions et interprétations

Pour les besoins de ces Modalités de Détermination du Coupon Digital Adossé à une Détermination du Coupon Combiné les termes énumérés ci-dessous auront la signification suivante :

**Date d'Observation des Intérêts (*Interest Observation Date*)** désigne, au titre d'une Période d'Accumulation des Intérêts, chaque spécifiée comme telle dans les Conditions Définitives applicables ou alternativement chaque date tombant le nombre de Jours Ouvrés précédant immédiatement le premier ou le dernier jour de cette Période d'Accumulation des Intérêts tel que spécifié dans les Conditions Définitives applicables, chacune de ces dates étant réputée constituer une Date d'Observation pour les besoins des Modalités des Actifs concernées.

**Détermination du Coupon Général<sub>1</sub> (*General Interest Payoff<sub>1</sub>*) ou Détermination du Coupon Général<sub>2</sub> (*General Interest Payoff<sub>2</sub>*)** désigne la Détermination du Coupon Général spécifiée comme telle dans les Conditions Définitives applicables.

**Fourchette (*Range*)** désigne l'une (et une seule) des fourchettes suivantes : Fourchette<sub>1</sub>, Fourchette<sub>2</sub>, Fourchette<sub>3</sub>, Fourchette<sub>4</sub>, Fourchette<sub>5</sub> ou Fourchette<sub>6</sub> tel que spécifié dans les Conditions Définitives applicables.

**Fourchette<sub>1</sub> (*Range<sub>1</sub>*)** signifie qu'à la Date d'Observation des Intérêts concernée, la Détermination du Coupon Général<sub>2</sub> est supérieure ou égale au Seuil Plancher et inférieure ou égale au Seuil Plafond.

**Fourchette<sub>2</sub> (*Range<sub>2</sub>*)** signifie qu'à la Date d'Observation des Intérêts concernée, la Détermination du Coupon Général<sub>2</sub> est supérieure au Seuil Plancher et inférieure au Seuil Plafond.

**Fourchette<sub>3</sub> (*Range<sub>3</sub>*)** signifie qu'à la Date d'Observation des Intérêts concernée, la Détermination du Coupon Général<sub>2</sub> est supérieure ou égale au Seuil Plancher et inférieure au Seuil Plafond.

**Fourchette<sub>4</sub> (*Range<sub>4</sub>*)** signifie qu'à la Date d'Observation des Intérêts concernée, la Détermination du Coupon Général<sub>2</sub> est supérieure au Seuil Plancher et inférieure ou égale au Seuil Plafond.

**Fourchette<sub>5</sub> (*Range<sub>5</sub>*)** signifie qu'à la Date d'Observation des Intérêts concernée, la Détermination du Coupon Général<sub>2</sub> est inférieure au Seuil Plancher ou supérieure au Seuil Plafond.

**Fourchette<sub>6</sub> (*Range<sub>6</sub>*)** signifie qu'à la Date d'Observation des Intérêts concernée, la Détermination du Coupon Général<sub>2</sub> est inférieure au Seuil Plancher ou supérieure au Seuil Plafond.



**Modalités de Détermination du Coupon et du Remboursement Combinés : Partie A :****Chapitre 14 : Coupon Cliquet Échelonné Combiné**

*Ce chapitre contient les modalités supplémentaires applicables aux Titres dont les Conditions Définitives applicables prévoient l'application d'un Coupon Cliquet Échelonné Combiné*

*Les modalités exposées ci-dessous (les **Modalités de Détermination du Coupon "Snowrange" Combiné**) s'appliquent aux Titres si les Conditions Définitives applicables prévoient l'application d'un Coupon Cliquet Échelonné Combiné (le **Coupon Cliquet Échelonné Combiné**). Ces Modalités de Détermination du Coupon Cliquet Échelonné Combiné s'appliquent sous réserve des ajouts qui pourront leur être apportés par les Conditions Définitives applicables.*

*Les termes commençant par des majuscules qui ne sont pas définis dans ces Modalités de Détermination du Coupon Cliquet Échelonné Combiné ou ailleurs dans les Modalités des Titres (y compris, sans caractère limitatif, la Modalité Définitions) auront la signification qui leur est donnée dans les Conditions Définitives applicables.*

**14 COUPON CLIQUET ÉCHELONNÉ COMBINÉ**

*Le Taux d'Intérêt Indexé applicable aux Titres est calculé à partir de la valeur la plus faible entre (a) le Plafond (qui peut être un Montant d'Intérêts relatif à une Période d'Accumulation des Intérêts précédente) et (b) la valeur la plus élevée entre (i) le Plancher (qui peut être un Montant d'Intérêts relatif à une Période d'Accumulation des Intérêts précédente) et (ii). Il est conseillé de se référer aux Modalités de Détermination du Coupon et du Remboursement Standard concernées pour une explication du calcul du Taux d'Intérêt Indexé déterminé à partir de la Détermination du Coupon Général utilisée dans la composition de cette Modalité de Détermination du Coupon et du Remboursement Combinés.*

**14.1 Taux d'Intérêt Indexé**

- (a) Le Taux d'Intérêt Indexé pour une Période d'Accumulation des Intérêts applicable aux Titres pour lesquels un Coupon Cliquet Échelonné Combiné est applicable pour cette Période d'Accumulation des Intérêts sera calculé de la manière suivante :

*Min (Plafond, Max (Plancher, Détermination du Coupon Général<sub>1</sub>))*

exprimé par un pourcentage.

- (b) Le Taux d'Intérêt Indexé pour une Période d'Accumulation des Intérêts applicable aux Titres pour lesquels un Coupon Cliquet Échelonné Combiné est applicable comme une Détermination du Coupon Général<sub>x</sub> pour les besoins d'une Modalité de Détermination du Coupon et du Remboursement Combinés (la **Modalité de Détermination du Coupon et du Remboursement Combinés Primaire**) sera calculée conformément à cette Modalité de Détermination du Coupon et du Remboursement Combinés Primaire et le Taux d'Intérêt Indexé déterminé conformément à la Modalité de Détermination du Coupon Cliquet Échelonné Combiné 14.1(a) sera utilisée dans cette Modalité de Détermination du Coupon et du Remboursement Combinés Primaire comme la Détermination du Coupon Général<sub>x</sub>, selon le cas, étant précisé que ce Coupon Cliquet Échelonné Combiné sera uniquement applicable comme Détermination du Coupon Général<sub>x</sub> pour les besoins de toute Modalité de Détermination du Coupon et du Remboursement Combinés applicable aux Titres lorsque la Détermination du Coupon Général<sub>1</sub>, la Détermination du Coupon Général<sub>2</sub>, la Détermination du Coupon Général<sub>3</sub>, la Détermination du Coupon Général<sub>4</sub>, la Détermination du Coupon Général<sub>5</sub>, la Détermination du Coupon Général<sub>6</sub> ou la Détermination du Coupon Général<sub>7</sub> est une Détermination du Coupon Standard.

## 14.2 Définitions et interprétations

Pour les besoins de ces Modalités de Détermination du Coupon Cliquet Échelonné Combiné, les termes énumérés ci-dessous auront la signification suivante :

**Détermination du Coupon Général<sub>1</sub>** (*General Interest Payoff<sub>1</sub>*), **Détermination du Coupon Général<sub>2</sub>** (*General Interest Payoff<sub>2</sub>*), **Détermination du Coupon Général<sub>3</sub>** (*General Interest Payoff<sub>3</sub>*), **Détermination du Coupon Général<sub>4</sub>** (*General Interest Payoff<sub>4</sub>*), **Détermination du Coupon Général<sub>5</sub>** (*General Interest Payoff<sub>5</sub>*), **Détermination du Coupon Général<sub>6</sub>** (*General Interest Payoff<sub>6</sub>*) ou **Détermination du Coupon Général<sub>7</sub>** (*General Interest Payoff<sub>7</sub>*) désigne la Détermination du Coupon Général spécifiée comme telle dans les Conditions Définitives applicables.

**Montant d'Intérêts Précédent** (*Previous Interest Amount*) désigne (i) au titre de la première Période d'Accumulation des Intérêts, le Premier Montant d'Intérêts, et (ii) au titres des autres Périodes d'Accumulation des Intérêts, le Pourcentage du Montant d'Intérêts.

**Plafond** (*Cap*) désigne :

- (a) le pourcentage ou le nombre ; ou
- (b) Min (Détermination du Coupon Général<sub>2</sub>, Détermination du Coupon Général<sub>3</sub>, Détermination du Coupon Général<sub>4</sub>) ; ou
- (c) Max (Détermination du Coupon Général<sub>2</sub>, Détermination du Coupon Général<sub>3</sub>, Détermination du Coupon Général<sub>4</sub>),

tel que spécifié dans les Conditions Définitives applicables. Si le Plafond est prévu comme "Sans Objet", le Plafond sera égal à l'infini.

**Plancher** (*Floor*) désigne :

- (a) le pourcentage ou le nombre ; ou
- (b) Min (Détermination du Coupon Général<sub>5</sub>, Détermination du Coupon Général<sub>6</sub>, Détermination du Coupon Général<sub>7</sub>) ; ou
- (c) Max (Détermination du Coupon Général<sub>5</sub>, Détermination du Coupon Général<sub>6</sub>, Détermination du Coupon Général<sub>7</sub>),

tel que désigné dans les Conditions Définitives applicables. Si le Plancher est prévu comme "Sans Objet", le Plancher sera égal à moins l'infini.

**Pourcentage du Montant d'Intérêts** (*Interest Amount Percentage*) désigne :

- (i) Si une "Période d'Accumulation des Intérêts Spécifique" est spécifiée dans les Conditions Définitives applicables, au titre d'une Période d'Accumulation des Intérêts, le Montant d'Intérêts de la Période d'Accumulation des Intérêts spécifique précédente tel que spécifié dans les Conditions Définitives applicables ;
- (ii) Si la "Période d'Accumulation des Intérêts Précédente" est spécifiée dans les Conditions Définitives applicables, au titre d'une Période d'Accumulation des Intérêts, le Montant d'Intérêts de la période précédant immédiatement la Période d'Accumulation des Intérêts ;

dans chaque cas, divisé par la Fraction de Décompte des Jours divisée par (a) lorsque les Titres sont des Titres Dématérialisés ou des Titres Matérialisés représentés par un Certificat Global Provisoire, le montant total en principal restant dû en vertu des Titres ou (b) lorsque les Titres sont des Titres

Définitifs Matérialisés au Porteur, le produit du Montant de Calcul et du Coefficient du Montant de Calcul, exprimé par un pourcentage, exprimé par un pourcentage.

**Premier Montant d'Intérêts (*First Interest Amount*)** désigne le pourcentage spécifié comme tel dans les Conditions Définitives applicables.

Afin d'éviter toute ambiguïté, il est précisé que lorsque des Sous-Jacents multiples seront utilisés dans le calcul du Taux d'Intérêt Indexé, ils seront traités, ensemble, comme un Panier ou un Panier d'Actifs Multiples, selon le cas (tels que définis dans les Modalités des Actifs applicables).

**Modalités de Détermination du Coupon et du Remboursement Combinés : Partie A :**  
**Chapitre 15 : Coupon Performance "Rainbow" Combiné**

*Ce chapitre contient les modalités supplémentaires applicables aux Titres dont les Conditions Définitives applicables prévoient l'application d'un Coupon Performance "Rainbow" Combiné*

*Les modalités exposées ci-dessous (les **Modalités de Détermination du Coupon Performance "Rainbow" Combiné**) s'appliquent aux Titres si les Conditions Définitives applicables prévoient l'application d'un Coupon Performance "Rainbow" Combiné (le **Coupon Performance "Rainbow" Combiné**). Ces Modalités de Détermination du Coupon Performance "Rainbow" Combinée s'appliquent sous réserve des ajouts qui pourront leur être apportés par les Conditions Définitives applicables.*

*Les termes commençant par des majuscules qui ne sont pas définis dans ces Modalités de Détermination du Coupon Performance "Rainbow" Combiné ou ailleurs dans les Modalités des Titres (y compris, sans caractère limitatif, la Modalité Définitions) auront la signification qui leur est donnée dans les Conditions Définitives applicables.*

## **15 COUPON PERFORMANCE "RAINBOW" COMBINÉ**

*Le Taux d'Intérêt Indexé est calculé à partir (a) lorsque la Performance "Rainbow" est comprise dans la Fourchette concernée à chaque Date d'Observation des Intérêts concernée, la valeur la plus élevée entre la Performance "Rainbow" et le Plancher ou (b) lorsque la Performance "Rainbow" n'est pas comprise dans la Fourchette concernée à l'une quelconque des Dates d'Observation des Intérêts concernées, la Détermination du Coupon Général<sub>1</sub>.*

*Performance "Rainbow" est la somme des performances de tous les Sous-Jacents<sub>i</sub> (ou, selon le cas, de tous les Sous-Jacents<sub>ix</sub> et Sous-Jacents<sub>iy</sub>, chacune de ces performances étant pondérée proportionnellement à son rang (du meilleur au pire). La performance de chaque Sous-Jacent<sub>i</sub> (ou, selon le cas, de chaque Sous-Jacent<sub>ix</sub> et de chaque Sous-Jacent<sub>iy</sub>) est exprimée comme le quotient de la Valeur Sous-Jacente<sub>i</sub> à la Date d'Observation Sous-Jacente<sub>1</sub> par la Valeur Sous-Jacente<sub>i</sub> à la Date d'Observation Sous-Jacente<sub>2</sub> moins un.*

*La Valeur Sous-Jacente<sub>1i</sub> reflète la Valeur Sous-Jacente à la Date d'Observation Sous-Jacente<sub>1</sub> et la Valeur Sous-Jacente<sub>2i</sub> reflète une valeur spécifique ou la Valeur Sous-Jacente à la Date d'Observation Sous-Jacente<sub>2</sub>. La Valeur Sous-Jacente<sub>i</sub> est calculée par référence au prix, cours, ou taux du Sous-Jacent<sub>i</sub> ou (lorsqu'une combinaison de Sous-Jacent<sub>ix</sub> et de Sous-Jacent<sub>iy</sub> est spécifiée dans les Conditions Définitives applicables) au prix, cours, ou taux du Sous-Jacent<sub>ix</sub> et du Sous-Jacent<sub>iy</sub> au moment concerné, selon le cas. La valeur du Sous-Jacent<sub>i</sub> (ou, selon le cas, du Sous-Jacent<sub>ix</sub> et du Sous-Jacent<sub>iy</sub>) affectera par conséquent le taux qui est utilisé dans le calcul du Taux d'Intérêt Indexé applicable aux Titres. Il est conseillé de se référer aux Modalités de Détermination du Coupon et du Remboursement Standard concernées pour une explication du calcul du Taux d'Intérêt Indexé (et, le cas échéant, du Plancher) déterminé à partir de la Détermination du Coupon Général<sub>1</sub> utilisée dans la composition de cette Modalité de Détermination du Coupon et du Remboursement Combinés.*

### **15.1 Taux d'Intérêt Indexé**

- (a) Le Taux d'Intérêt Indexé pour une Période d'Accumulation des Intérêts applicable aux Titres pour lesquels un Coupon Performance "Rainbow" Combiné est applicable pour cette Période d'Accumulation des Intérêts sera calculé de la manière suivante :
  - (i) si la Performance "Rainbow" est comprise dans la Fourchette à chaque Date d'Observation des Intérêts : Max (Plancher, Performance "Rainbow")  
 exprimé par un pourcentage.

- (ii) sinon, il sera égal à la Détermination du Coupon Général<sub>1</sub>.
- (b) Le Taux d'Intérêt Indexé pour une Période d'Accumulation des Intérêts applicable aux Titres pour lesquels un Coupon Performance "Rainbow" Combiné est applicable comme une Détermination du Coupon Général<sub>x</sub> pour les besoins d'une Modalité de Détermination du Coupon et du Remboursement Combinés (la **Modalité de Détermination du Coupon et du Remboursement Combinés Primaire**) sera calculée conformément à cette Modalité de Détermination du Coupon et du Remboursement Combinés Primaire et le Taux d'Intérêt Indexé déterminé conformément à la Modalité de Détermination du Coupon Performance "Rainbow" Combiné 15.1(a) sera utilisée dans cette Modalité de Détermination du Coupon et du Remboursement Combinés Primaire comme la Détermination du Coupon Général<sub>x</sub>, selon le cas, étant précisé que ce Coupon Performance "Rainbow" Combiné sera uniquement applicable comme Détermination du Coupon Général<sub>x</sub> pour les besoins de toute Modalité de Détermination du Coupon et du Remboursement Combinés applicable aux Titres lorsque la Détermination du Coupon Général<sub>1</sub>, la Détermination du Coupon Général<sub>2</sub>, la Détermination du Coupon Général<sub>3</sub> ou la Détermination du Coupon Général<sub>4</sub> est une Détermination du Coupon Standard.

## 15.2 Observation Spécifiée

Lorsque, concernant les présentes Modalités de Détermination du Coupon Performance "Rainbow" Combiné, les Conditions Définitives applicables indiquent que l'option "Observation Spécifiée" est applicable, les références dans les présentes Modalités de Détermination du Coupon Performance "Rainbow" Combiné à la "Valeur Sous-Jacente" (à l'exception de la définition de ce terme au titre de la Modalité de Détermination du Coupon Performance "Rainbow" Combiné 15.3 (*Définitions et interprétations*) ci-dessous) seront réputées constituer des références à l'Observation Spécifiée applicable.

## 15.3 Définitions et interprétations

Pour les besoins de ces Modalités de Détermination du Coupon Performance "Rainbow" Combiné les termes énumérés ci-dessous auront la signification suivante :

**Date d'Observation des Intérêts (*Interest Observation Date*)** désigne une Date d'Observation Sous-Jacente<sub>1</sub> ou une Date d'Observation Sous-Jacente<sub>2</sub>.

**Date d'Observation Sous-Jacente<sub>1</sub> (*Underlying Observation Date<sub>1</sub>*)** ou **Date d'Observation Sous-Jacente<sub>2</sub> (*Underlying Observation Date<sub>2</sub>*)** désigne, au titre d'une Période d'Accumulation des Intérêts, chaque date spécifiée comme telle dans les Conditions Définitives applicables, qui peut inclure, sans caractère limitatif (a) la date tombant le nombre de Jours Ouvrés précédant immédiatement le dernier jour de cette Période d'Accumulation des Intérêts tel que spécifié dans les Conditions Définitives applicables ou (b) la date tombant le nombre de Jours Ouvrés précédant immédiatement le premier jour de cette Période d'Accumulation des Intérêts tel que spécifié dans les Conditions Définitives applicables, chacune de ces dates étant réputée constituer une Date d'Observation pour les besoins des Modalités des Actifs concernées.

**Détermination du Coupon Général<sub>1</sub> (*General Interest Payoff<sub>1</sub>*)**, **Détermination du Coupon Général<sub>2</sub> (*General Interest Payoff<sub>2</sub>*)**, **Détermination du Coupon Général<sub>3</sub> (*General Interest Payoff<sub>3</sub>*)** ou **Détermination du Coupon Général<sub>4</sub> (*General Interest Payoff<sub>4</sub>*)** désigne la Détermination du Coupon Général spécifiée comme telle dans les Conditions Définitives applicables.

**Fourchette (*Range*)** désigne l'une (et une seule) des fourchettes suivantes : Fourchette<sub>1</sub>, Fourchette<sub>2</sub>, Fourchette<sub>3</sub>, Fourchette<sub>4</sub>, Fourchette<sub>5</sub> ou Fourchette<sub>6</sub> tel que spécifié dans les Conditions Définitives applicables.

**Fourchette<sub>1</sub> (*Range<sub>1</sub>*)** signifie qu'à la Date d'Observation du Remboursement concernée, la Performance "Rainbow" est supérieure ou égale au Seuil Plancher et inférieure ou égale au Seuil Plafond.

**Fourchette<sub>2</sub> (*Range<sub>2</sub>*)** signifie qu'à la Date d'Observation du Remboursement concernée, la Performance "Rainbow" est supérieure au Seuil Plancher et inférieure au Seuil Plafond.

**Fourchette<sub>3</sub> (*Range<sub>3</sub>*)** signifie qu'à la Date d'Observation du Remboursement concernée, la Performance "Rainbow" est supérieure ou égale au Seuil Plancher et inférieure au Seuil Plafond.

**Fourchette<sub>4</sub> (*Range<sub>4</sub>*)** signifie qu'à la Date d'Observation du Remboursement concernée, la Performance "Rainbow" est supérieure au Seuil Plancher et inférieure ou égale au Seuil Plafond.

**Fourchette<sub>5</sub> (*Range<sub>5</sub>*)** signifie qu'à la Date d'Observation du Remboursement concernée, la Performance "Rainbow" est inférieure au Seuil Plancher ou supérieure au Seuil Plafond.

**Fourchette<sub>6</sub> (*Range<sub>6</sub>*)** signifie qu'à la Date d'Observation de Performance concernée, la Performance "Rainbow" est inférieure ou égale au Seuil Plancher ou supérieure ou égale au Seuil Plafond.

**Performance "Rainbow"** désigne le résultat de la formule suivante, exprimé en pourcentage :

$$\sum_{i=1}^n (Poids(i) \times P(i) - Montant Seuil)$$

**P(i) (*P(i)*)** désigne la performance de la Valeur Sous-Jacente<sub>i</sub> entre la Date d'Observation Sous-Jacente<sub>1</sub> et la Date d'Observation Sous-Jacente<sub>2</sub> déterminée comme suit :

$$\frac{Valeur\ Sous - Jacente_{1i}}{Valeur\ Sous - Jacente_{2i}} - 1$$

**Plancher (*Floor*)** désigne :

- (a) le pourcentage ou le nombre ; ou
- (b) Min (Détermination du Coupon Général<sub>2</sub>, Détermination du Coupon Général<sub>3</sub>, Détermination du Coupon Général<sub>4</sub>) ; ou
- (c) Max (Détermination du Coupon Général<sub>2</sub>, Détermination du Coupon Général<sub>3</sub>, Détermination du Coupon Général<sub>4</sub>),

tel que désigné dans les Conditions Définitives applicables. Si le Plancher est prévu comme "Sans Objet", le Plancher sera égal à moins l'infini.

**Poids<sub>i</sub> (*Weight<sub>i</sub>*)** désigne, pour chaque élément P(i), la pondération spécifiée pour le Rang de cet élément P(i) dans les Conditions Définitives applicables.

**Sous-Jacent<sub>i</sub> (*Underlying<sub>i</sub>*)** désigne chaque Sous-Jacent correspondant à un i tel que spécifié dans les Conditions Définitives applicables. Afin d'éviter toute ambiguïté, il est précisé que tous les Sous-Jacent<sub>i</sub> et, le cas échéant, tous les Sous-Jacent<sub>ix</sub> et tous les Sous-Jacent<sub>iy</sub>, constituent ensemble un Panier ou un Panier d'Actifs Multiples, selon le cas (tels que définis dans les Modalités des Actifs applicables).

**Sous-Jacent<sub>ix</sub> (*Underlying<sub>ix</sub>*)** ou **Sous-Jacent<sub>iy</sub> (*Underlying<sub>iy</sub>*)** désigne un Sous-Jacent affecté de l'indice "x" ou un Sous-Jacent affecté de l'indice "y", et correspondant à un i, spécifié en tant que tel dans les Conditions Définitives applicables. Afin d'éviter toute ambiguïté, il est précisé que tous les Sous-Jacent<sub>ix</sub>, tous les Sous-Jacent<sub>iy</sub> et (le cas échéant) tous les Sous-Jacent<sub>i</sub> constituent ensemble un

Panier ou un Panier d'Actifs Multiples, selon le cas (tels que définis dans les Modalités des Actifs applicables).

**Valeur Sous-Jacente (*Underlying Value*)** désigne, au titre d'une Date d'Observation Sous-Jacente<sub>1</sub>, d'une Date d'Observation Sous-Jacente<sub>2</sub> ou d'un Timing Spécifié, selon le cas :

- (a) dans le cas d'un Sous-Jacent qui est une Marchandise/Matière Première, le Prix de Référence de Marchandise/Matière Première ;
- (b) dans le cas d'un Sous-Jacent qui est un Taux de Référence, le Niveau du Taux de Référence ;
- (c) dans le cas d'un Sous-Jacent qui est un Indice ou un Indice Propriétaire, le Niveau de l'Indice ;
- (d) dans le cas d'un Sous-Jacent qui est un Indice d'Inflation, le Niveau de l'Indice d'Inflation ;
- (e) dans le cas d'un Sous-Jacent qui est un Taux de Change, le taux de change ;
- (f) dans le cas d'un Sous-Jacent qui est un ETF, le Prix de Clôture de l'ETF ; ou
- (g) dans le cas d'un Sous-Jacent qui est une Action, le Cours de l'Action.

Afin d'éviter toute ambiguïté, il est précisé que la Valeur Sous-Jacente peut avoir une valeur positive, négative ou nulle et sera exprimée sans considération de la devise dans laquelle la Valeur Sous-Jacente est libellée (le cas échéant).

**Valeur Sous-Jacente<sub>i</sub> (*Underlying Value<sub>i</sub>*)** désigne :

- (a) la Valeur Sous-Jacente du Sous-Jacent<sub>i</sub> ; ou
- (b) si une combinaison d'un Sous-Jacent<sub>ix</sub> et d'un Sous-Jacent<sub>iy</sub> est spécifiée comme étant applicable dans les Conditions Définitives applicables pour le même i :
  - (i) la somme de la Valeur Sous-Jacente de ce Sous-Jacent<sub>ix</sub> et de la Valeur Sous-Jacente de ce Sous-Jacent<sub>iy</sub>, si "Addition" est spécifié dans les Conditions Définitives applicables comme la formule retenue pour la combinaison du Sous-Jacent<sub>ix</sub> et du Sous-Jacent<sub>iy</sub> ; ou
  - (ii) la différence algébrique entre la Valeur Sous-Jacente de ce Sous-Jacent<sub>ix</sub> et la Valeur Sous-Jacente de ce Sous-Jacent<sub>iy</sub>, si "Soustraction" est spécifié dans les Conditions Définitives applicables comme la formule retenue pour la combinaison du Sous-Jacent<sub>ix</sub> et du Sous-Jacent<sub>iy</sub> ; ou
  - (iii) le produit de la Valeur Sous-Jacente de ce Sous-Jacent<sub>ix</sub> et de la Valeur Sous-Jacente de ce Sous-Jacent<sub>iy</sub>, si "Multiplication" est spécifié dans les Conditions Définitives applicables comme la formule retenue pour la combinaison du Sous-Jacent<sub>ix</sub> et du Sous-Jacent<sub>iy</sub> ; ou
  - (iv) le quotient de la Valeur Sous-Jacente de ce Sous-Jacent<sub>ix</sub> et par la Valeur Sous-Jacente de ce Sous-Jacent<sub>iy</sub>, si "Division" est spécifié dans les Conditions Définitives applicables comme la formule retenue pour la combinaison du Sous-Jacent<sub>ix</sub> et du Sous-Jacent<sub>iy</sub> ; ou
  - (iv) le résultat de la formule suivante basée sur la Valeur Sous-Jacente de ce Sous-Jacent<sub>ix</sub> et la Valeur Sous-Jacente de ce Sous-Jacent<sub>iy</sub>, si "Valeur Forward Globale" est spécifié dans les Conditions Définitives applicables comme la formule retenue pour la combinaison du Sous-Jacent<sub>ix</sub> et du Sous-Jacent<sub>iy</sub>

$$\frac{\text{Niveau}_x \times \text{Valeur Sous-Jacente}_{ix} - \text{Niveau}_y \times \text{Valeur Sous-Jacente}_{iy}}{\text{Niveau}_x - \text{Niveau}_y}$$

où

"Valeur Sous-Jacente<sub>ix</sub>" désigne la Valeur Sous-Jacente du Sous-Jacent<sub>ix</sub>

"Valeur Sous-Jacente<sub>iy</sub>" désigne la Valeur Sous-Jacente du Sous-Jacent<sub>iy</sub>

"Niveau<sub>x</sub>" désigne le résultat de la formule ci-dessous :

$$\frac{1 - (1 + \text{Valeur Sous-Jacente}_{ix})^{-x}}{\text{Valeur Sous-Jacente}_{ix}}$$

"Niveau<sub>y</sub>" désigne le résultat de la formule ci-dessous :

$$\frac{1 - (1 + \text{Valeur Sous-Jacente}_{iy})^{-y}}{\text{Valeur Sous-Jacente}_{iy}}$$

x désigne le chiffre spécifié comme tel à cet effet dans les Conditions Définitives applicables

y désigne le chiffre spécifié comme tel à cet effet dans les Conditions Définitives applicables.

**Valeur Sous-Jacente<sub>1i</sub> (*Underlying Value<sub>1i</sub>*)** désigne la Valeur Sous-Jacente<sub>i</sub> observée à la Date d'Observation Sous-Jacente<sub>1</sub> ou, si les Conditions Définitives applicables précisent que la Valeur Sous-Jacente<sub>1i</sub> est déterminée par référence à un Timing Spécifié, la Valeur Sous-Jacente déterminée conformément à la Modalité de Détermination du Coupon Performance "Rainbow" Combiné 15.2 (*Observation Spécifiée*) ci-dessus.

**Valeur Sous-Jacente<sub>2i</sub> (*Underlying Value<sub>2i</sub>*)** désigne le niveau, pourcentage, nombre, prix ou montant spécifié dans les Conditions Définitives applicables ou, si un tel niveau, pourcentage, nombre, prix ou montant n'est pas spécifié, la Valeur Sous-Jacente<sub>i</sub> observée à la Date d'Observation Sous-Jacente<sub>2</sub>.

Afin d'éviter toute ambiguïté, il est précisé que lorsque des Sous-Jacents multiples seront utilisés dans le calcul du Taux d'Intérêt Indexé, ils seront traités, ensemble, comme un Panier ou un Panier d'Actifs Multiples, selon le cas (tels que définis dans les Modalités des Actifs applicables).



**Modalités de Détermination du Coupon et du Remboursement Combinés : Partie B :****Chapitre 1 : Remboursement Addition Combiné**

*Ce chapitre contient les modalités supplémentaires applicables aux Titres dont les Conditions Définitives applicables prévoient l'application d'un Remboursement Addition Combiné*

*Les modalités exposées ci-dessous (les **Modalités de Détermination du Remboursement Addition Combiné**) s'appliquent aux Titres si les Conditions Définitives applicables prévoient l'application d'un Remboursement Addition Combiné (le **Remboursement Addition Combiné**). Ces Modalités de Détermination du Remboursement Addition Combinée s'appliquent sous réserve des ajouts qui pourront leur être apportés par les Conditions Définitives applicables.*

*Les termes commençant par des majuscules qui ne sont pas définis dans ces Modalités de Détermination du Remboursement Addition Combiné ou ailleurs dans les Modalités des Titres (y compris, sans caractère limitatif, la Modalité Définitions) auront la signification qui leur est donnée dans les Conditions Définitives applicables.*

**1 REMBOURSEMENT ADDITION COMBINÉ**

*La Détermination du Remboursement applicable aux Titres est calculé à partir de la valeur la plus faible entre (a) le Plafond et (b) la valeur la plus élevée entre (i) le Plancher et (ii) le résultat de l'addition de la Détermination du Remboursement calculée à partir de la Détermination du Remboursement Général<sub>1</sub>, de la Détermination du Remboursement déterminée à partir de la Détermination du Remboursement Général<sub>2</sub> et de la Détermination du Remboursement déterminée à partir de la Détermination du Remboursement Général<sub>3</sub>. Il est conseillé de vous référer aux Modalités de Détermination du Coupon et du Remboursement Général concernées pour une explication du calcul de la Détermination du Remboursement (et, le cas échéant, du Plancher et/ou du Plafond) calculé à partir de la Modalité de Détermination du Remboursement Général utilisée dans composition de cette Modalité de Détermination du Coupon et du Remboursement Combinés.*

**1.1 Détermination du Remboursement**

- (a) La Détermination du Remboursement applicable à une Date de Détermination du Remboursement aux Titres pour lesquels un Remboursement Addition Combiné est applicable sera calculée de la manière suivante :

$$\text{Min} [\text{Plafond} ; \text{Max}(\text{Plancher}, \text{Détermination du Remboursement Général}_1 \\ + \text{Détermination du Remboursement Général}_2 \\ + \text{Détermination du Remboursement Général}_3)]$$

- (b) La Détermination du Remboursement applicables à une Date de Détermination du Remboursement aux Titres pour lesquels un Remboursement Addition Combiné est applicable comme une Détermination du Remboursement Général<sub>x</sub> pour les besoins d'une Modalité de Détermination du Coupon et du Remboursement Combinés (la **Modalité de Détermination du Coupon et du Remboursement Combinés Primaire**) sera calculée conformément à cette Modalité de Détermination du Coupon et du Remboursement Combinés Primaire et la Détermination du Remboursement déterminée conformément à la Modalité de Détermination du Remboursement Addition Combiné 1.1(a) sera utilisée dans cette Modalité de Détermination du Coupon et du Remboursement Combinés Primaire comme la Détermination du Remboursement Général<sub>x</sub>, selon le cas, étant précisé que ce Remboursement Addition Combiné sera uniquement applicable comme Détermination du Remboursement Général<sub>x</sub> pour les besoins de toute Modalité de Détermination du Coupon et du Remboursement Combinés applicable aux Titres lorsque la Détermination du Remboursement Général<sub>1</sub>, la Détermination du Remboursement Général<sub>2</sub>, la Détermination du Remboursement Général<sub>3</sub>, la Détermination du Remboursement

Général<sub>4</sub>, la Détermination du Remboursement Général<sub>5</sub>, la Détermination du Remboursement Général<sub>6</sub>, la Détermination du Remboursement Général<sub>7</sub>, la Détermination du Remboursement Général<sub>8</sub> ou la Détermination du Remboursement Général<sub>9</sub> est une Détermination du Remboursement Standard.

## 1.2 Définitions et interprétations

Pour les besoins de ces Modalités de Détermination du Remboursement Addition Combiné, les termes énumérés ci-dessous auront la signification suivante :

**Détermination du Remboursement Général<sub>1</sub>** (*Général Redemption Payoff<sub>1</sub>*), **Détermination du Remboursement Général<sub>2</sub>** (*General Redemption Payoff<sub>2</sub>*), **Détermination du Remboursement Général<sub>3</sub>** (*General Redemption Payoff<sub>3</sub>*), **Détermination du Remboursement Général<sub>4</sub>** (*General Redemption Payoff<sub>4</sub>*), **Détermination du Remboursement Général<sub>5</sub>** (*General Redemption Payoff<sub>5</sub>*), **Détermination du Remboursement Général<sub>6</sub>** (*General Redemption Payoff<sub>6</sub>*), **Détermination du Remboursement Général<sub>7</sub>** (*General Redemption Payoff<sub>7</sub>*), **Détermination du Remboursement Général<sub>8</sub>** (*General Redemption Payoff<sub>8</sub>*) ou **Détermination du Remboursement Général<sub>9</sub>** (*General Redemption Payoff<sub>9</sub>*) désigne la Détermination du Remboursement Général spécifiée comme telle dans les Conditions Définitives applicables.

**Plafond (Cap)** désigne :

- (a) le pourcentage ou le nombre ; ou
- (b) Min (Détermination du Remboursement Général<sub>4</sub>, Détermination du Remboursement Général<sub>5</sub>, Détermination du Remboursement Général<sub>6</sub>) ; ou
- (c) Max Détermination du Remboursement Général<sub>4</sub>, Détermination du Remboursement Général<sub>5</sub>, Détermination du Remboursement Général<sub>6</sub>),

tel que spécifié dans les Conditions Définitives applicables. Si le Plafond est prévu comme "Sans Objet", le Plafond sera égal à l'infini.

**Plancher (Floor)** désigne :

- (a) le pourcentage ou le nombre ; ou
- (b) Min (Détermination du Remboursement Général<sub>7</sub>, Détermination du Remboursement Général<sub>8</sub>, Détermination du Remboursement Général<sub>9</sub>) ; ou
- (c) Max (Détermination du Remboursement Général<sub>7</sub>, Détermination du Remboursement Général<sub>8</sub>, Détermination du Remboursement Général<sub>9</sub>),

tel que désigné dans les Conditions Définitives applicables. Si le Plancher est prévu comme "Sans Objet", le Plancher sera égal à moins l'infini.

**Modalités de Détermination du Coupon et du Remboursement Combinés : Partie B :****Chapitre 2 : Remboursement Capitalisation Combiné**

*Ce chapitre contient les modalités supplémentaires applicables aux Titres dont les Conditions Définitives applicables prévoient l'application d'un Remboursement Capitalisation Combiné*

*Les modalités exposées ci-dessous (les **Modalités de Détermination du Remboursement Capitalisation Combiné**) s'appliquent aux Titres si les Conditions Définitives applicables prévoient l'application d'un Remboursement Capitalisation Combiné (le **Remboursement Capitalisation Combiné**). Ces Modalités de Détermination du Remboursement Capitalisation Combinée s'appliquent sous réserve des ajouts qui pourront leur être apportés par les Conditions Définitives applicables.*

*Les termes commençant par des majuscules qui ne sont pas définis dans ces Modalités de Détermination du Remboursement Capitalisation Combiné ou ailleurs dans les Modalités des Titres (y compris, sans caractère limitatif, la Modalité Définitions) auront la signification qui leur est donnée dans les Conditions Définitives applicables.*

**2 REMBOURSEMENT CAPITALISATION COMBINÉ**

*La Détermination du Remboursement applicable aux Titres est calculé à la Date de Détermination du Remboursement à partir de la valeur la plus faible entre (a) le Plafond et (b) la valeur la plus élevée entre (i) le Plancher et (ii) du Remboursement Alternatif multiplié par le résultat du Levier multiplié la Détermination du Remboursement déterminée en utilisant la Détermination du Remboursement Général<sub>1</sub> ajouté de 1. Il est conseillé de vous référer aux Modalités de Détermination du Coupon et du Remboursement Général concernées pour une explication du calcul de la Détermination du Remboursement calculée à partir de la Détermination du Remboursement Général<sub>1</sub> (et, le cas échéant, du Plancher et/ou du Plafond) utilisée dans composition de cette Modalité de Détermination du Coupon et du Remboursement Combinés.*

**2.1 Détermination du Remboursement**

- (a) La Détermination du Remboursement applicable à une Date de Détermination du Remboursement aux Titres pour lesquels un Remboursement Capitalisation Combiné est applicable sera calculée de la manière suivante :

$$\text{Min [Plafond ; Max (Plancher, Remboursement Alternatif} \times (1 + \text{Levier} \times \text{Détermination du Remboursement Général}_1))] ]$$

exprimé par un pourcentage.

- (b) La Détermination du Remboursement applicables à une Date de Détermination du Remboursement aux Titres pour lesquels un Remboursement Capitalisation Combiné est applicable comme une Détermination du Remboursement Général<sub>x</sub> pour les besoins d'une Modalité de Détermination du Coupon et du Remboursement Combinés (la **Modalité de Détermination du Coupon et du Remboursement Combinés Primaire**) sera calculée conformément à cette Modalité de Détermination du Coupon et du Remboursement Combinés Primaire et la Détermination du Remboursement déterminée conformément à la Modalité de Détermination du Remboursement Capitalisation Combiné 2.1(a) sera utilisée dans cette Modalité de Détermination du Coupon et du Remboursement Combinés Primaire comme la Détermination du Remboursement Général<sub>x</sub>, selon le cas, étant précisé que ce Remboursement Capitalisation Combiné sera uniquement applicable comme Détermination du Remboursement Général<sub>x</sub> pour les besoins de toute Modalité de Détermination du Coupon et du Remboursement Combinés applicable aux Titres lorsque la Détermination du Remboursement Général<sub>1</sub>, la Détermination du Remboursement Général<sub>2</sub>, la Détermination du Remboursement Général<sub>3</sub>, la Détermination du Remboursement Général<sub>4</sub>, la Détermination du Remboursement Général<sub>5</sub>, la

Détermination du Remboursement Général<sub>6</sub> ou la Détermination du Remboursement Général<sub>7</sub> est une Détermination du Remboursement Standard.

## 2.2 Définitions et interprétations

Pour les besoins de ces Modalités de Détermination du Remboursement Capitalisation Combiné, les termes énumérés ci-dessous auront la signification suivante :

**Détermination du Remboursement Général<sub>1</sub> (*General Redemption Payoff<sub>1</sub>*), Détermination du Remboursement Général<sub>2</sub> (*General Redemption Payoff<sub>2</sub>*), Détermination du Remboursement Général<sub>3</sub> (*General Redemption Payoff<sub>3</sub>*), Détermination du Remboursement Général<sub>4</sub> (*General Redemption Payoff<sub>4</sub>*), Détermination du Remboursement Général<sub>5</sub> (*General Redemption Payoff<sub>5</sub>*), Détermination du Remboursement Général<sub>6</sub> (*General Redemption Payoff<sub>6</sub>*) ou Détermination du Remboursement Général<sub>7</sub> (*General Redemption Payoff<sub>7</sub>*)** désigne la Détermination du Remboursement Général spécifiée comme telle dans les Conditions Définitives applicables.

**Plafond (*Cap*)** désigne :

- (a) le pourcentage ou le nombre ; ou
- (b) Min (Détermination du Remboursement Général<sub>2</sub>, Détermination du Remboursement Général<sub>3</sub>, Détermination du Remboursement Général<sub>4</sub>) ; ou
- (c) Min (Détermination du Remboursement Général<sub>2</sub>, Détermination du Remboursement Général<sub>3</sub>, Détermination du Remboursement Général<sub>4</sub>),

tel que spécifié dans les Conditions Définitives applicables. Si le Plafond est prévu comme "Sans Objet", le Plafond sera égal à l'infini.

**Plancher (*Floor*)** désigne :

- (a) le pourcentage ou le nombre ; ou
- (b) Min (Détermination du Remboursement Général<sub>5</sub>, Détermination du Remboursement Général<sub>6</sub>, Détermination du Remboursement Général<sub>7</sub>) ; ou
- (c) Min (Détermination du Remboursement Général<sub>5</sub>, Détermination du Remboursement Général<sub>6</sub>, Détermination du Remboursement Général<sub>7</sub>),

tel que désigné dans les Conditions Définitives applicables. Si le Plancher est prévu comme "Sans Objet", le Plancher sera égal à moins l'infini.

**Premier Montant de Remboursement (*First Redemption Amount*)** désigne le montant désigné comme tel dans les Conditions Définitives applicables.

**Remboursement Alternatif (*Alternative Redemption*)** désigne :

- (1) s'agissant des Titres, autres que des Titres à Remboursement Échelonné, la Détermination du Remboursement calculée conformément à la Détermination du Remboursement Général<sub>1</sub> à la Date de Détermination du Remboursement ;
- (2) s'agissant des Titres à Remboursement Échelonné :
  - (a) Si une "Date de Détermination du Remboursement Spécifique" est spécifiée dans les Conditions Définitives applicables, au titre d'une Date de Détermination du Remboursement, la Détermination du Remboursement calculée conformément à la Détermination du Remboursement Général<sub>1</sub> au titre d'une Date de Détermination du

Remboursement spécifique précédente tel que spécifié dans les Conditions Définitives applicables ;

- (b) Si une "Date de Détermination du Remboursement Précédente" est spécifiée dans les Conditions Définitives applicables, au titre d'une Date de Détermination du Remboursement, la Détermination du Remboursement calculée conformément à la Détermination du Remboursement Général<sub>1</sub> au titre de la Date de Détermination du Remboursement immédiatement précédente.
- (c) Pour la première Date de Détermination du Remboursement, le Premier Montant de Remboursement.

Afin d'éviter toute ambiguïté, il est précisé que lorsque des Sous-Jacents multiples seront utilisés dans le calcul de la Détermination du Remboursement, ils seront traités, ensemble, comme un Panier ou un Panier d'Actifs Multiples, selon le cas (tels que définis dans les Modalités des Actifs applicables).

**Modalités de Détermination du Coupon et du Remboursement Combinés : Partie B :****Chapitre 3 : Remboursement Digital Combiné**

*Ce chapitre contient les modalités supplémentaires applicables aux Titres dont les Conditions Définitives applicables prévoient l'application d'un Remboursement Digital Combiné*

*Les modalités exposées ci-dessous (les **Modalités de Détermination du Remboursement Digital Combiné**) s'appliquent aux Titres si les Conditions Définitives applicables prévoient l'application d'un Remboursement Digital Combiné (le **Remboursement Digital Combiné**). Ces Modalités de Détermination du Remboursement Digital Combinée s'appliquent sous réserve des ajouts qui pourront leur être apportés par les Conditions Définitives applicables.*

*Les termes commençant par des majuscules qui ne sont pas définis dans ces Modalités de Détermination du Remboursement Digital Combiné ou ailleurs dans les Modalités des Titres (y compris, sans caractère limitatif, la Modalité Définitions) auront la signification qui leur est donnée dans les Conditions Définitives applicables.*

**3 REMBOURSEMENT DIGITAL COMBINÉ**

*La Détermination du Remboursement applicable aux Titres est calculé à partir (a) lorsque la Valeur Sous-Jacente<sub>xy</sub> est comprise dans la Fourchette concernée sur chacune des Dates d'Observation du Remboursement, de la Détermination du Remboursement déterminée en utilisant la Détermination du Remboursement Général concernée ou (b) dans les autres cas, de la Détermination du Remboursement déterminée en utilisant la Détermination du Remboursement Général<sup>7</sup>. La valeur du Sous-Jacent (ou, le cas échéant, du Sous-Jacent<sub>x</sub> et du Sous-Jacent<sub>y</sub>) affectera par conséquent la Modalité de Détermination du Coupon et du Remboursement Général utilisée pour calculer la Détermination du Remboursement applicable aux Titres. Il est conseillé de se référer aux Modalités de Détermination du Coupon et du Remboursement Général concernées pour une explication du calcul de la Détermination du Remboursement déterminée à partir de la Détermination du Remboursement Général utilisée dans la composition de cette Modalité de Détermination du Coupon et du Remboursement Combinés.*

**3.1 Détermination du Remboursement**

- (a) La Détermination du Remboursement applicable à une Date de Détermination du Remboursement aux Titres pour lesquels un Remboursement Digital Combiné est applicable sera calculée de la manière suivante :
  - (i) lorsque la Valeur Sous-Jacente<sub>xy</sub> est comprise dans la Fourchette<sub>A</sub> à chaque Date d'Observation du Remboursement, à partir de la Détermination du Remboursement Général<sub>1</sub> ;
  - (ii) lorsque la Valeur Sous-Jacente<sub>xy</sub> est comprise dans la Fourchette<sub>B</sub> à chaque Date d'Observation du Remboursement, à partir de la Détermination du Remboursement Général<sub>2</sub> ;
  - (iii) lorsque la Valeur Sous-Jacente<sub>xy</sub> est comprise dans la Fourchette<sub>C</sub> à chaque Date d'Observation du Remboursement, à partir de la Détermination du Remboursement Général<sub>3</sub> ;
  - (iv) lorsque la Valeur Sous-Jacente<sub>xy</sub> est comprise dans la Fourchette<sub>D</sub> à chaque Date d'Observation du Remboursement, à partir de la Détermination du Remboursement Général<sub>4</sub> ;

- (v) lorsque la Valeur Sous-Jacente<sub>xy</sub> est comprise dans la Fourchette<sub>E</sub> à chaque Date d'Observation du Remboursement, à partir de la Détermination du Remboursement Général<sub>5</sub>;
  - (vi) lorsque la Valeur Sous-Jacente<sub>xy</sub> est comprise dans la Fourchette<sub>F</sub> à chaque Date d'Observation du Remboursement, à partir de la Détermination du Remboursement Général<sub>6</sub>;
  - (vii) dans les autres cas, à partir de la Détermination du Remboursement Général<sub>7</sub>.
- (b) La Détermination du Remboursement applicables à une Date de Détermination du Remboursement aux Titres pour lesquels un Remboursement Digital Combiné est applicable comme une Détermination du Remboursement Général<sub>x</sub> pour les besoins d'une Modalité de Détermination du Coupon et du Remboursement Combinés (la **Modalité de Détermination du Coupon et du Remboursement Combinés Primaire**) sera calculée conformément à cette Modalité de Détermination du Coupon et du Remboursement Combinés Primaire et la Détermination du Remboursement déterminée conformément à la Modalité de Détermination du Remboursement Digital Combiné 3.1(a) sera utilisée dans cette Modalité de Détermination du Coupon et du Remboursement Combinés Primaire comme la Détermination du Remboursement Général<sub>x</sub>, selon le cas, étant précisé que ce Remboursement Digital Combiné sera uniquement applicable comme Détermination du Remboursement Général<sub>x</sub> pour les besoins de toute Modalité de Détermination du Coupon et du Remboursement Combinés applicable aux Titres lorsque la Détermination du Remboursement Général<sub>1</sub>, la Détermination du Remboursement Général<sub>2</sub>, la Détermination du Remboursement Général<sub>3</sub>, la Détermination du Remboursement Général<sub>4</sub>, la Détermination du Remboursement Général<sub>5</sub>, la Détermination du Remboursement Général<sub>6</sub> ou la Détermination du Remboursement Général<sub>7</sub> est une Détermination du Remboursement Standard.

### 3.2 Observation Spécifiée

Lorsque, concernant les présentes Modalités de Détermination du Remboursement Digital Combiné, les Conditions Définitives applicables indiquent que l'option "Observation Spécifiée" est applicable, les références dans les présentes Modalités de Détermination du Remboursement Digital Combiné à la "Valeur Sous-Jacente" (à l'exception de la définition de ce terme au titre de la Modalité de Détermination du Remboursement Digital Combiné 3.3 (*Définitions et interprétations*) ci-dessous) seront réputées constituer des références à l'Observation Spécifiée applicable.

### 3.3 Définitions et interprétations

Pour les besoins de ces Modalités de Détermination du Remboursement Digital Combiné, les termes énumérés ci-dessous auront la signification suivante :

**Date d'Observation du Remboursement (*Redemption Observation Date*)** désigne, au titre d'une Période d'Observation du Remboursement, chaque date désignée comme telle dans les Conditions Définitives applicables ou alternativement chaque date tombant le nombre de Jours Ouvrés précédant immédiatement le premier ou le dernier jour de cette Période d'Observation du Remboursement, tel que spécifié dans les Conditions Définitives, chacune de ces dates étant réputée constituer une Date d'Observation pour les besoins des Modalités des Actifs concernées.

**Détermination du Remboursement Général<sub>1</sub> (*General Redemption Payoff<sub>1</sub>*)**, **Détermination du Remboursement Général<sub>2</sub> (*General Redemption Payoff<sub>2</sub>*)**, **Détermination du Remboursement Général<sub>3</sub> (*General Redemption Payoff<sub>3</sub>*)**, **Détermination du Remboursement Général<sub>4</sub> (*General Redemption Payoff<sub>4</sub>*)**, **Détermination du Remboursement Général<sub>5</sub> (*General Redemption Payoff<sub>5</sub>*)**,

**Détermination du Remboursement Général<sub>6</sub> (*General Redemption Payoff<sub>6</sub>*)** ou **Détermination du Remboursement Général<sub>7</sub> (*General Redemption Payoff<sub>7</sub>*)** désigne la Détermination du Remboursement Général spécifiée comme telle dans les Conditions Définitives applicables.

**Fourchette<sub>A</sub> (*Range<sub>A</sub>*), Fourchette<sub>B</sub> (*Range<sub>B</sub>*), Fourchette<sub>C</sub> (*Range<sub>C</sub>*), Fourchette<sub>D</sub> (*Range<sub>D</sub>*), Fourchette<sub>E</sub> (*Range<sub>E</sub>*)** ou **Fourchette<sub>F</sub> (*Range<sub>F</sub>*)** désigne l'une (et seulement une) des Fourchette<sub>1</sub>, Fourchette<sub>2</sub>, Fourchette<sub>3</sub>, Fourchette<sub>4</sub>, Fourchette<sub>5</sub> ou Fourchette<sub>6</sub>, tel que spécifié dans les Conditions Définitives applicables.

**Fourchette<sub>1</sub> (*Range<sub>1</sub>*)** signifie qu'à la Date d'Observation du Remboursement concernée, la Valeur Sous-Jacente<sub>xy</sub> est supérieure ou égale au Seuil Plancher et inférieure ou égale au Seuil Plafond.

**Fourchette<sub>2</sub> (*Range<sub>2</sub>*)** signifie qu'à la Date d'Observation du Remboursement concernée, la Valeur Sous-Jacente est supérieure au Seuil Plancher et inférieure au Seuil Plafond.

**Fourchette<sub>3</sub> (*Range<sub>3</sub>*)** signifie qu'à la Date d'Observation du Remboursement concernée, la Valeur Sous-Jacente<sub>xy</sub> est supérieure ou égale au Seuil Plancher et inférieure au Seuil Plafond.

**Fourchette<sub>4</sub> (*Range<sub>4</sub>*)** signifie qu'à la Date d'Observation du Remboursement concernée, la Valeur Sous-Jacente<sub>xy</sub> est supérieure au Seuil Plancher et inférieure ou égale au Seuil Plafond.

**Fourchette<sub>5</sub> (*Range<sub>5</sub>*)** signifie qu'à la Date d'Observation du Remboursement concernée, la Valeur Sous-Jacente<sub>xy</sub> est inférieure au Seuil Plancher ou supérieure au Seuil Plafond.

**Fourchette<sub>6</sub> (*Range<sub>6</sub>*)** signifie qu'à la Date d'Observation du Remboursement concernée, la Valeur Sous-Jacente<sub>xy</sub> est inférieure ou égale au Seuil Plancher ou supérieure ou égale au Seuil Plafond.

**Période d'Observation du Remboursement (*Redemption Observation Period*)** désigne :

- (a) s'agissant des Titres, autres que des Titres à Remboursement Échelonné pour les besoins du calcul d'un Montant de Remboursement Anticipé, la période spécifiée comme Période d'Observation du Remboursement dans les Conditions Définitives applicables ; ou
- (b) s'agissant des Titres à Remboursement Échelonné, la période s'étendant de la Date de Commencement (incluse) à la date tombant un nombre de Jours Ouvrés spécifié dans les Conditions Définitives applicables précédant immédiatement la première Date de Remboursement Échelonné et chaque période successive débutant à la date tombant ce nombre de Jours Ouvrés spécifié dans les Conditions Définitives applicables précédant immédiatement une Date de Remboursement Échelonné (exclue) et s'achevant à la date tombant ce nombre de Jours Ouvrés spécifié dans les Conditions Définitives applicables précédant immédiatement la Date de Remboursement Échelonné suivante (exclue) ;
- (c) pour les besoins du calcul d'un Montant de Remboursement Anticipé, la période s'étendant de la Date de Commencement (incluse) jusqu'à la date tombant le nombre de Jours Ouvrés indiqué dans les Conditions Définitives applicables avant la Date de Remboursement Anticipé (incluse).

**Valeur Sous-Jacente (*Underlying Value*)** désigne, au titre d'une Date d'Observation du Remboursement ou d'un Timing Spécifié, selon le cas :

- (a) dans le cas d'un Sous-Jacent qui est une Marchandise/Matière Première, le Prix de Référence de Marchandise/Matière Première ;
- (b) dans le cas d'un Sous-Jacent qui est un Taux de Référence, le Niveau du Taux de Référence ;
- (c) dans le cas d'un Sous-Jacent qui est un Indice ou un Indice Propriétaire, le Niveau de l'Indice ;



- (d) dans le cas d'un Sous-Jacent qui est un Indice d'Inflation, le Niveau de l'Indice d'Inflation ;
- (e) dans le cas d'un Sous-Jacent qui est un Taux de Change, le taux de change ;
- (f) dans le cas d'un Sous-Jacent qui est un ETF, le Prix de Clôture de l'ETF ; ou
- (g) dans le cas d'un Sous-Jacent qui est une Action, le Cours de l'Action.

Afin d'éviter toute ambiguïté, il est précisé que la Valeur Sous-Jacente peut avoir une valeur positive, négative ou nulle et sera exprimée sans considération de la devise dans laquelle la Valeur Sous-Jacente est libellée (le cas échéant).

**Valeur Sous-Jacente<sub>xy</sub> (*Underlying Value<sub>xy</sub>*)** désigne :

- (a) la Valeur Sous-Jacente du Sous-Jacent ; ou
- (b) si une combinaison d'un Sous-Jacent<sub>x</sub> et d'un Sous-Jacent<sub>y</sub> est spécifiée comme étant applicable dans les Conditions Définitives applicables :
  - (i) la somme de la Valeur Sous-Jacente de ce Sous-Jacent<sub>x</sub> et de la Valeur Sous-Jacente de ce Sous-Jacent<sub>y</sub>, si "Addition" est spécifié dans les Conditions Définitives applicables comme la formule retenue pour la combinaison du Sous-Jacent<sub>x</sub> et du Sous-Jacent<sub>y</sub> ; ou
  - (ii) la différence algébrique entre la Valeur Sous-Jacente de ce Sous-Jacent<sub>x</sub> et la Valeur Sous-Jacente de ce Sous-Jacent<sub>y</sub>, si "Soustraction" est spécifié dans les Conditions Définitives applicables comme la formule retenue pour la combinaison du Sous-Jacent<sub>x</sub> et du Sous-Jacent<sub>y</sub> ; ou
  - (iii) le produit de la Valeur Sous-Jacente de ce Sous-Jacent<sub>x</sub> et de la Valeur Sous-Jacente de ce Sous-Jacent<sub>y</sub>, si "Multiplication" est spécifié dans les Conditions Définitives applicables comme la formule retenue pour la combinaison du Sous-Jacent<sub>x</sub> et du Sous-Jacent<sub>y</sub> ; ou
  - (iv) le quotient de la Valeur Sous-Jacente de ce Sous-Jacent<sub>x</sub> et par la Valeur Sous-Jacente de ce Sous-Jacent<sub>y</sub>, si "Division" est spécifié dans les Conditions Définitives applicables comme la formule retenue pour la combinaison du Sous-Jacent<sub>x</sub> et du Sous-Jacent<sub>y</sub> ; ou
  - (v) le résultat de la formule suivante basée sur la Valeur Sous-Jacente de ce Sous-Jacent<sub>x</sub> et la Valeur Sous-Jacente de ce Sous-Jacent<sub>y</sub>, si "Valeur Forward Globale" est spécifié dans les Conditions Définitives applicables comme la formule retenue pour la combinaison du Sous-Jacent<sub>x</sub> et du Sous-Jacent<sub>y</sub> :

$$\frac{\text{Niveau}_x \times \text{Valeur Sous-Jacente}_x - \text{Niveau}_y \times \text{Valeur Sous-Jacente}_y}{\text{Niveau}_x - \text{Niveau}_y}$$

où

"Valeur Sous-Jacente<sub>x</sub>" désigne la Valeur Sous-Jacente du Sous-Jacent<sub>x</sub> ;

"Valeur Sous-Jacente<sub>y</sub>" désigne la Valeur Sous-Jacente du Sous-Jacent<sub>y</sub> ;

"Niveau<sub>x</sub>" désigne le résultat de la formule ci-dessous :

$$\frac{1 - (1 + \text{Valeur Sous-Jacente}_x)^{-x}}{\text{Valeur Sous-Jacente}_x}$$

"Niveau<sub>y</sub>" désigne le résultat de la formule ci-dessous :

$$\frac{1 - (1 + \text{Valeur Sous} - \text{Jacente}_y)^{-y}}{\text{Valeur Sous} - \text{Jacente}_y}$$

x désigne le chiffre spécifié comme tel à cet effet dans les Conditions Définitives applicables ; et

y désigne le chiffre spécifié comme tel à cet effet dans les Conditions Définitives applicables.

Afin d'éviter toute ambiguïté, il est précisé que lorsque des Sous-Jacents multiples seront utilisés dans le calcul de la Détermination du Remboursement, ils seront traités, ensemble, comme un Panier ou un Panier d'Actifs Multiples, selon le cas (tels que définis dans les Modalités des Actifs applicables).

**Modalités de Détermination du Coupon et du Remboursement Combinés : Partie B :****Chapitre 4 : Remboursement Division Combiné**

*Ce chapitre contient les modalités supplémentaires applicables aux Titres Remboursement Division Combiné. Il s'applique exclusivement aux Titres dont les Modalités Définitives stipulent que Remboursement Division Combiné.*

*Les modalités exposées ci-dessous (les **Modalités de Détermination du Remboursement Division Combiné**) s'appliquent aux Titres si les Conditions Définitives applicables prévoient l'application d'un Remboursement Division Combiné (le **Remboursement Division Combiné**). Ces Modalités de Détermination du Remboursement Division Combiné s'appliquent sous réserve des ajouts qui pourront leur être apportés par les Conditions Définitives applicables.*

*Les termes commençant par des majuscules qui ne sont pas définis dans ces Modalités de Détermination du Remboursement Division Combiné ou ailleurs dans les Modalités des Titres (y compris, sans caractère limitatif, la Modalité "Définitions") auront la signification qui leur est donnée dans les Conditions Définitives applicables.*

**4 REMBOURSEMENT DIVISION COMBINÉ**

*La Détermination du Remboursement applicable aux Titres est calculé à la Date de Détermination du Remboursement à partir de la valeur la plus faible entre (a) le Plafond et (b) le montant le plus élevé (i) du Plancher et (ii) de la Détermination du Remboursement déterminée en utilisant la Détermination du Remboursement Général<sub>1</sub> divisée par la Détermination du Remboursement déterminée en utilisant la Détermination du Remboursement Général<sub>2</sub>. Il est conseillé de se référer aux Modalités de Détermination du Coupon et du Remboursement Général concernées pour une explication du calcul de la Détermination du Remboursement (et, le cas échéant, du Plancher et/ou du Plafond) déterminée à partir de la Détermination du Remboursement Général utilisée dans la composition de cette Modalité de Détermination du Coupon et du Remboursement Combinés.*

**4.1 Détermination du Remboursement**

- (a) La Détermination du Remboursement applicable à une Date de Détermination du Remboursement aux Titres pour lesquels un Remboursement Division Combiné est applicable sera calculée à cette Date de Détermination du Remboursement de la manière suivante :

$$\text{Min} [\text{Plafond} ; \text{Max} \left( \text{Plancher}, \left( \frac{\text{Détermination du Remboursement Général}_1}{\text{Détermination du Remboursement Général}_2} \right) \right) ]$$

exprimé par un pourcentage.

- (b) La Détermination du Remboursement applicables à une Date de Détermination du Remboursement aux Titres pour lesquels un Remboursement Division Combiné est applicable comme une Détermination du Remboursement Général<sub>x</sub> pour les besoins d'une Modalité de Détermination du Coupon et du Remboursement Combinés (la **Modalité de Détermination du Coupon et du Remboursement Combinés Primaire**) sera calculée conformément à cette Modalité de Détermination du Coupon et du Remboursement Combinés Primaire et la Détermination du Remboursement déterminée conformément à la Modalité de Détermination du Remboursement Division Combiné 4.1(a) sera utilisée dans cette Modalité de Détermination du Coupon et du Remboursement Combinés Primaire comme la Détermination du Remboursement Général<sub>x</sub>, selon le cas, étant précisé que ce Remboursement Division Combiné sera uniquement applicable comme Détermination du Remboursement Général<sub>x</sub> pour les besoins de toute Modalité de Détermination du Coupon et du Remboursement Combinés applicable aux Titres

lorsque la Détermination du Remboursement Général<sub>1</sub>, la Détermination du Remboursement Général<sub>2</sub>, la Détermination du Remboursement Général<sub>3</sub>, la Détermination du Remboursement Général<sub>4</sub>, la Détermination du Remboursement Général<sub>5</sub>, la Détermination du Remboursement Général<sub>6</sub>, la Détermination du Remboursement Général<sub>7</sub> ou la Détermination du Remboursement Général<sub>8</sub> est une Détermination du Remboursement Standard.

## 4.2 Définitions et interprétations

Pour les besoins de ces Modalités de Remboursement Division Combiné, les termes énumérés ci-dessous auront la signification suivante :

**Détermination du Remboursement Général<sub>1</sub> (*General Redemption Payoff<sub>1</sub>*), Détermination du Remboursement Général<sub>2</sub> (*General Redemption Payoff<sub>2</sub>*), Détermination du Remboursement Général<sub>3</sub> (*General Redemption Payoff<sub>3</sub>*), Détermination du Remboursement Général<sub>4</sub> (*General Redemption Payoff<sub>4</sub>*), Détermination du Remboursement Général<sub>5</sub> (*General Redemption Payoff<sub>5</sub>*), Détermination du Remboursement Général<sub>6</sub> (*General Redemption Payoff<sub>6</sub>*), Détermination du Remboursement Général<sub>7</sub> (*General Redemption Payoff<sub>7</sub>*) ou Détermination du Remboursement Général<sub>8</sub> (*General Redemption Payoff<sub>8</sub>*)** désigne la Détermination du Remboursement Général spécifiée comme telle dans les Conditions Définitives applicables.

**Plafond (*Cap*)** désigne :

- (a) le pourcentage ou le nombre ; ou
- (b) Min (Détermination du Remboursement Général<sub>3</sub>, Détermination du Remboursement Général<sub>4</sub>, Détermination du Remboursement Général<sub>5</sub>) ; ou
- (c) Min (Détermination du Remboursement Général<sub>3</sub>, Détermination du Remboursement Général<sub>4</sub>, Détermination du Remboursement Général<sub>5</sub>),

tel que spécifié dans les Conditions Définitives applicables. Si le Plafond est prévu comme "Sans Objet", le Plafond sera égal à l'infini.

**Plancher (*Floor*)** désigne :

- (a) le pourcentage ou le nombre ; ou
- (b) Min (Détermination du Remboursement Général<sub>6</sub>, Détermination du Remboursement Général<sub>7</sub>, Détermination du Remboursement Général<sub>8</sub>) ; ou
- (c) Min (Détermination du Remboursement Général<sub>6</sub>, Détermination du Remboursement Général<sub>7</sub>, Détermination du Remboursement Général<sub>8</sub>),

tel que désigné dans les Conditions Définitives applicables. Si le Plancher est prévu comme "Sans Objet", le Plancher sera égal à moins l'infini.

Afin d'éviter toute ambiguïté, il est précisé que lorsque des Sous-Jacents multiples seront utilisés dans le calcul de la Détermination du Remboursement, ils seront traités, ensemble, comme un Panier ou un Panier d'Actifs Multiples, selon le cas (tels que définis dans les Modalités des Actifs applicables).

## Modalités de Détermination du Coupon et du Remboursement Combinés : Partie B : Chapitre 5 : Remboursement Multiple Combiné

*Ce chapitre énonce les modalités supplémentaires applicables aux Titres dont les Conditions Définitives applicables prévoient l'application d'un Remboursement Multiple Combiné.*

*Les modalités exposées ci-dessous (les **Modalités de Détermination du Remboursement Multiple Combiné**) s'appliquent aux Titres si les Conditions Définitives applicables prévoient l'application d'un Remboursement Multiple Combiné (le **Remboursement Multiple Combiné**). Ces Modalités de Détermination du Remboursement Multiple Combiné s'appliquent sous réserve des ajouts qui pourront leur être apportés par les Conditions Définitives applicables.*

*Les termes commençant par des majuscules qui ne sont pas définis dans ces Modalités de Détermination du Remboursement Multiple Combiné ou ailleurs dans les Modalités des Titres (y compris, sans caractère limitatif, la Modalité "Définitions") auront la signification qui leur est donnée dans les Conditions Définitives applicables.*

### 5 REMBOURSEMENT MULTIPLE COMBINÉ

*La Détermination du Remboursement applicable aux Titres est calculée à partir de la valeur la plus faible entre (a) le Plafond et (b) le montant le plus élevé (i) du Plancher et (ii) de la Détermination du Remboursement déterminée en utilisant la Détermination du Remboursement Général<sub>1</sub> multiplié par la Détermination du Remboursement déterminée en utilisant la Détermination du Remboursement Général<sub>2</sub> multiplié par la Détermination du Remboursement déterminée en utilisant la Détermination du Remboursement Général<sub>3</sub>. Il est conseillé de se référer aux Modalités de Détermination du Coupon et du Remboursement Général concernées pour une explication du calcul de la Détermination du Remboursement (et, le cas échéant, du Plancher et/ou du Plafond) déterminée à partir de la Détermination du Remboursement Général utilisée dans la composition de cette Modalité de Détermination du Coupon et du Remboursement Combinés.*

#### 5.1 Détermination du Remboursement

- (a) La Détermination du Remboursement applicable à une Date de Détermination du Remboursement aux Titres pour lesquels un Remboursement Multiple Combiné est applicable sera calculée à cette Date de Détermination du Remboursement de la manière suivante :

$$\text{Min} [\text{Plafond} ; \text{Max} (\text{Plancher}, (\text{Détermination du Remboursement Général}_1 \\ \times \text{Détermination du Remboursement Général}_2 \\ \times \text{Détermination du Remboursement Général}_3))] ]$$

exprimé par un pourcentage.

- (b) La Détermination du Remboursement applicables à une Date de Détermination du Remboursement aux Titres pour lesquels un Remboursement Multiple Combiné est applicable comme une Détermination du Remboursement Général<sub>x</sub> pour les besoins d'une Modalité de Détermination du Coupon et du Remboursement Combinés (la **Modalité de Détermination du Coupon et du Remboursement Combinés Primaire**) sera calculée conformément à cette Modalité de Détermination du Coupon et du Remboursement Combinés Primaire et la Détermination du Remboursement déterminée conformément à la Modalité de Détermination du Remboursement Multiple Combiné 5.1(a) sera utilisée dans cette Modalité de Détermination du Coupon et du Remboursement Combinés Primaire comme la Détermination du Remboursement Général<sub>x</sub>, selon le cas, étant précisé que ce Remboursement Multiple Combiné sera uniquement applicable comme Détermination du Remboursement Général<sub>x</sub> pour les besoins de toute Modalité de Détermination du Coupon et du Remboursement Combinés applicable aux Titres

lorsque la Détermination du Remboursement Général<sub>1</sub>, la Détermination du Remboursement Général<sub>2</sub>, la Détermination du Remboursement Général<sub>3</sub>, la Détermination du Remboursement Général<sub>4</sub>, la Détermination du Remboursement Général<sub>5</sub>, la Détermination du Remboursement Général<sub>6</sub>, la Détermination du Remboursement Général<sub>7</sub>, la Détermination du Remboursement Général<sub>8</sub> ou la Détermination du Remboursement Général<sub>9</sub> est une Détermination du Remboursement Standard.

## 5.2 Définitions et interprétations

Pour les besoins de ces Modalités de Remboursement Multiple Combiné, les termes énumérés ci-dessous auront la signification suivante :

**Détermination du Remboursement Général<sub>1</sub> (*General Redemption Payoff<sub>1</sub>*), Détermination du Remboursement Général<sub>2</sub> (*General Redemption Payoff<sub>2</sub>*), Détermination du Remboursement Général<sub>3</sub> (*General Redemption Payoff<sub>3</sub>*), Détermination du Remboursement Général<sub>4</sub> (*General Redemption Payoff<sub>4</sub>*), Détermination du Remboursement Général<sub>5</sub> (*General Redemption Payoff<sub>5</sub>*), Détermination du Remboursement Général<sub>6</sub> (*General Redemption Payoff<sub>6</sub>*), Détermination du Remboursement Général<sub>7</sub> (*General Redemption Payoff<sub>7</sub>*), Détermination du Remboursement Général<sub>8</sub> (*General Redemption Payoff<sub>8</sub>*) ou Détermination du Remboursement Général<sub>9</sub> (*General Redemption Payoff<sub>9</sub>*)** désigne la Détermination du Remboursement Général spécifiée comme telle dans les Conditions Définitives applicables.

**Plafond (*Cap*)** désigne :

- (a) le pourcentage ou le nombre ; ou
- (b) Min (Détermination du Remboursement Général<sub>4</sub>, Détermination du Remboursement Général<sub>5</sub>, Détermination du Remboursement Général<sub>6</sub>) ; ou
- (c) Max (Détermination du Remboursement Général<sub>4</sub>, Détermination du Remboursement Général<sub>5</sub>, Détermination du Remboursement Général<sub>6</sub>),

tel que spécifié dans les Conditions Définitives applicables. Si le Plafond est prévu comme "Sans Objet", le Plafond sera égal à l'infini.

**Plancher (*Floor*)** désigne :

- (a) le pourcentage ou le nombre ; ou
- (b) Min (Détermination du Remboursement Général<sub>7</sub>, Détermination du Remboursement Général<sub>8</sub>, Détermination du Remboursement Général<sub>9</sub>) ; ou
- (c) Max (Détermination du Remboursement Général<sub>7</sub>, Détermination du Remboursement Général<sub>8</sub>, Détermination du Remboursement Général<sub>9</sub>),

tel que désigné dans les Conditions Définitives applicables. Si le Plancher est prévu comme "Sans Objet", le Plancher sera égal à moins l'infini.

Afin d'éviter toute ambiguïté, il est précisé que lorsque des Sous-Jacents multiples seront utilisés dans le calcul de la Détermination du Remboursement, ils seront traités, ensemble, comme un Panier ou un Panier d'Actifs Multiples, selon le cas (tels que définis dans les Modalités des Actifs applicables).

**Modalités de Détermination du Coupon et du Remboursement Combinés : Partie B :**  
**Chapitre 6 : Remboursement Cliquet Combiné**

*Ce chapitre énonce les modalités supplémentaires applicables aux Titres dont les Conditions Définitives applicables prévoient l'application d'un Remboursement Cliquet Combiné.*

*Les modalités exposées ci-dessous (les **Modalités de Détermination du Remboursement Cliquet Combiné**) s'appliquent aux Titres si les Conditions Définitives applicables prévoient l'application d'un Remboursement Cliquet Combiné (le **Remboursement Cliquet Combiné**). Ces Modalités de Détermination du Remboursement Cliquet Combiné s'appliquent sous réserve des ajouts qui pourront leur être apportés par les Conditions Définitives applicables.*

*Les termes commençant par des majuscules qui ne sont pas définis dans ces Modalités de Détermination du Remboursement Cliquet Combiné ou ailleurs dans les Modalités des Titres (y compris, sans caractère limitatif, la Modalité "Définitions") auront la signification qui leur est donnée dans les Conditions Définitives applicables.*

## **6 REMBOURSEMENT CLIQUET COMBINÉ**

*La Détermination du Remboursement applicable aux Titres est calculé à la Date de Détermination du Remboursement à partir de la valeur la plus faible entre (a) le Plafond et (b) la valeur la plus élevée entre (i) le Plancher et (ii) le Remboursement Alternatif additionné au résultat du Levier multiplié par la Détermination du Remboursement déterminée en utilisant la Détermination du Remboursement Général<sub>1</sub>. Il est conseillé de se référer aux Modalités de Détermination du Coupon et du Remboursement Général concernées pour une explication du calcul de la Détermination du Remboursement (et, le cas échéant, du Plancher et/ou du Plafond) déterminée à partir de la Détermination du Remboursement Général utilisée dans la composition de cette Modalité de Détermination du Coupon et du Remboursement Combinés.*

### **6.1 Détermination du Remboursement**

- (a) La Détermination du Remboursement applicable à une Date de Détermination du Remboursement aux Titres pour lesquels un Remboursement Cliquet Combiné est applicable sera calculée à cette Date de Détermination du Remboursement de la manière suivante

$$\text{Min}(\text{Plafond}, \text{Max}(\text{Plancher}, \text{Remboursement Alternatif} + \text{Lever} \times \text{Détermination du Remboursement Général}_1))$$

exprimé par un pourcentage.

- (b) La Détermination du Remboursement applicables à une Date de Détermination du Remboursement aux Titres pour lesquels un Remboursement Cliquet Combiné est applicable comme une Détermination du Remboursement Général<sub>x</sub> pour les besoins d'une Modalité de Détermination du Coupon et du Remboursement Combinés (la **Modalité de Détermination du Coupon et du Remboursement Combinés Primaire**) sera calculée conformément à cette Modalité de Détermination du Coupon et du Remboursement Combinés Primaire et la Détermination du Remboursement déterminée conformément à la Modalité de Détermination du Remboursement Cliquet Combiné 6.1(a) sera utilisée dans cette Modalité de Détermination du Coupon et du Remboursement Combinés Primaire comme la Détermination du Remboursement Général<sub>x</sub>, selon le cas, étant précisé que ce Remboursement Cliquet Combiné sera uniquement applicable comme Détermination du Remboursement Général<sub>x</sub> pour les besoins de toute Modalité de Détermination du Coupon et du Remboursement Combinés applicable aux Titres lorsque la Détermination du Remboursement Général<sub>1</sub>, la Détermination du Remboursement Général<sub>2</sub>, la Détermination du Remboursement Général<sub>3</sub>, la Détermination du Remboursement Général<sub>4</sub>, la Détermination du Remboursement Général<sub>5</sub>, la Détermination du Remboursement

Général<sub>6</sub> ou la Détermination du Remboursement Général<sub>7</sub> est une Détermination du Remboursement Standard.

## 6.2 Définitions et interprétations

Pour les besoins de ces Modalités de Remboursement Cliquet Combiné, les termes énumérés ci-dessous auront la signification suivante :

**Détermination du Remboursement Général<sub>1</sub> (*General Redemption Payoff<sub>1</sub>*), Détermination du Remboursement Général<sub>2</sub> (*General Redemption Payoff<sub>2</sub>*), Détermination du Remboursement Général<sub>3</sub> (*General Redemption Payoff<sub>3</sub>*), Détermination du Remboursement Général<sub>4</sub> (*General Redemption Payoff<sub>4</sub>*), Détermination du Remboursement Général<sub>5</sub> (*General Redemption Payoff<sub>5</sub>*), Détermination du Remboursement Général<sub>6</sub> (*General Redemption Payoff<sub>6</sub>*) ou Détermination du Remboursement Général<sub>7</sub> (*General Redemption Payoff<sub>7</sub>*)** désigne la Détermination du Remboursement Général spécifiée comme telle dans les Conditions Définitives applicables.

**Plafond (*Cap*)** désigne :

- (a) le pourcentage ou le nombre ; ou
- (b) Min (Détermination du Remboursement Général<sub>2</sub>, Détermination du Remboursement Général<sub>3</sub>, Détermination du Remboursement Général<sub>4</sub>) ; ou
- (c) Min (Détermination du Remboursement Général<sub>2</sub>, Détermination du Remboursement Général<sub>3</sub>, Détermination du Remboursement Général<sub>4</sub>),

tel que spécifié dans les Conditions Définitives applicables. Si le Plafond est prévu comme "Sans Objet", le Plafond sera égal à l'infini.

**Plancher (*Floor*)** désigne :

- (a) le pourcentage ou le nombre ; ou
- (b) Min (Détermination du Remboursement Général<sub>5</sub>, Détermination du Remboursement Général<sub>6</sub>, Détermination du Remboursement Général<sub>7</sub>) ; ou
- (c) Min (Détermination du Remboursement Général<sub>5</sub>, Détermination du Remboursement Général<sub>6</sub>, Détermination du Remboursement Général<sub>7</sub>),

tel que désigné dans les Conditions Définitives applicables. Si le Plancher est prévu comme "Sans Objet", le Plancher sera égal à moins l'infini.

**Premier Montant de Remboursement (*First Redemption Amount*)** désigne le montant ou pourcentage désigné comme tel dans les Conditions Définitives applicables.

**Remboursement Alternatif (*Alternative Redemption*)** désigne :

- (1) s'agissant des Titres, autres que des Titres à Remboursement Échelonné, la Détermination du Remboursement calculée conformément à la Détermination du Remboursement Général<sub>1</sub> à la Date de Détermination du Remboursement ;
- (2) s'agissant des Titres à Remboursement Échelonné :
  - (a) Si une "Date de Détermination du Remboursement Spécifique" est spécifiée dans les Conditions Définitives applicables, au titre d'une Date de Détermination du Remboursement, la Détermination du Remboursement calculée conformément à la Détermination du Remboursement Général<sub>1</sub> au titre d'une Date de Détermination du



Remboursement spécifique précédente tel que spécifié dans les Conditions Définitives applicables ;

- (b) Si une "Date de Détermination du Remboursement Précédente" est spécifiée dans les Conditions Définitives applicables, au titre d'une Date de Détermination du Remboursement, la Détermination du Remboursement calculée conformément à la Détermination du Remboursement Général<sub>1</sub> au titre de la Date de Détermination du Remboursement immédiatement précédente ;
- (c) Pour la première Date de Détermination du Remboursement, le Premier Montant de Remboursement.

Afin d'éviter toute ambiguïté, il est précisé que lorsque des Sous-Jacents multiples seront utilisés dans le calcul de la Détermination du Remboursement, ils seront traités, ensemble, comme un Panier ou un Panier d'Actifs Multiples, selon le cas (tels que définis dans les Modalités des Actifs applicables).

**Modalités de Détermination du Coupon et du Remboursement Combinés : Partie B :****Chapitre 7 : Remboursement "Range Accrual" Combiné**

*Ce chapitre énonce les modalités supplémentaires applicables aux Titres dont les Conditions Définitives applicables prévoient l'application d'un Remboursement "Range Accrual" Combiné.*

*Les modalités exposées ci-dessous (les **Modalités de Détermination du Remboursement "Range Accrual" Combiné**) s'appliquent aux Titres si les Conditions Définitives applicables prévoient l'application d'un Remboursement "Range Accrual" Combiné (le **Remboursement "Range Accrual" Combiné**). Ces Modalités de Détermination du Remboursement "Range Accrual" Combiné s'appliquent sous réserve des ajouts qui pourront leur être apportés par les Conditions Définitives applicables.*

*Les termes commençant par des majuscules qui ne sont pas définis dans ces Modalités de Détermination du Remboursement "Range Accrual" Combiné ou ailleurs dans les Modalités des Titres (y compris, sans caractère limitatif, la Modalité "Définitions") auront la signification qui leur est donnée dans les Conditions Définitives applicables.*

**7 REMBOURSEMENT "RANGE ACCRUAL" COMBINÉ**

*La Détermination du Remboursement applicable aux Titres est calculée comme la valeur la plus faible entre (a) le Plafond et (b) la valeur la plus élevée entre (i) le Plancher et (ii) la Détermination du Remboursement Général<sub>1</sub> multipliée par le Coefficient d'Accroissement. Le Coefficient d'Accroissement est calculé par référence à chaque Valeur Sous-Jacente. La valeur du Sous-Jacent affectera par conséquent le Coefficient d'Accroissement qui est un élément de la formule du calcul de la Détermination du Remboursement. Il est conseillé de se référer aux Modalités de Détermination du Coupon et du Remboursement Général concernées pour une explication du calcul de la Détermination du Remboursement déterminée à partir de la Détermination du Remboursement Général<sub>1</sub> utilisée dans la composition de cette Modalité de Détermination du Coupon et du Remboursement Combinés.*

**7.1 Détermination du Remboursement**

- (a) La Détermination du Remboursement applicable à une Date de Détermination du Remboursement aux Titres pour lesquels un Remboursement "Range Accrual" Combiné est applicable sera calculée à cette Date de Détermination du Remboursement de la manière suivante

$$\text{Min [Plafond, Max (Plancher, Détermination du Remboursement Général}_1 \times \text{Coefficient d'Accroissement)]}$$

exprimé par un pourcentage.

- (b) La Détermination du Remboursement applicables à une Date de Détermination du Remboursement aux Titres pour lesquels un Remboursement "Range Accrual" Combiné est applicable comme une Détermination du Remboursement Général<sub>x</sub> pour les besoins d'une Modalité de Détermination du Coupon et du Remboursement Combinés (la **Modalité de Détermination du Coupon et du Remboursement Combinés Primaire**) sera calculée conformément à cette Modalité de Détermination du Coupon et du Remboursement Combinés Primaire et la Détermination du Remboursement déterminée conformément à la Modalité de Détermination du Remboursement "Range Accrual" Combiné 7.1(a) sera utilisée dans cette Modalité de Détermination du Coupon et du Remboursement Combinés Primaire comme la Détermination du Remboursement Général<sub>x</sub>, selon le cas, étant précisé que ce Remboursement "Range Accrual" Combiné sera uniquement applicable comme Détermination du Remboursement Général<sub>x</sub> pour les besoins de toute Modalité de Détermination du Coupon et du Remboursement

Combinés applicable aux Titres lorsque la Détermination du Remboursement Général<sub>1</sub> est une Détermination du Remboursement Standard.

## 7.2 Observation Spécifiée

Lorsque, concernant les présentes Modalités de Détermination du Remboursement "Range Accrual" Combiné, les Conditions Définitives applicables indiquent que l'option "Observation Spécifiée" est applicable, les références dans les présentes Modalités de Détermination du Remboursement "Range Accrual" Combiné à la "Valeur Sous-Jacente" (à l'exception de la définition de ce terme au titre de la Modalité de Détermination du Remboursement "Range Accrual" Combiné 7.3 (*Définitions et interprétations*) ci-dessous) seront réputées constituer des références à l'Observation Spécifiée applicable.

## 7.3 Définitions et interprétations

Pour les besoins de ces Modalités de Remboursement "Range Accrual" Combiné, les termes énumérés ci-dessous auront la signification suivante :

**Coefficient d'Accroissement (*Accrual Factor*)** désigne, s'agissant d'une Période d'Observation du Remboursement, le nombre de Jours "Range Accrual" de la Période d'Observation du Remboursement concernée où chaque Valeur Sous-Jacente<sub>i</sub> était comprise dans la Fourchette de Valeur Sous-Jacente<sub>i</sub> concernée, divisé par le nombre total de Jours "Range Accrual" de cette Période d'Observation du Remboursement, à chaque fois tel que déterminé par l'Agent de Calcul. Pour les besoins des présentes (et lorsque les Conditions Définitives applicables précisent que les Jours "Range Accrual" tombent des jours calendaires qui peuvent ne pas être des Jours Ouvrés), la Valeur Sous-Jacente relativement à tout Jour "Range Accrual" qui n'est pas un Jour Ouvré sera réputée être la Valeur Sous-Jacente relativement au Jour Ouvré immédiatement précédent ou immédiatement suivant, tel que spécifié dans les Conditions Définitives applicables.

**Date d'Arrêté de la Période d'Observation du Remboursement (*Redemption Observation Period Cut-Off Date*)** désigne la date spécifiée comme telle dans les Conditions Définitives applicables.

**Détermination du Remboursement Général<sub>1</sub> (*General Redemption Payoff<sub>1</sub>*)** désigne la Détermination du Remboursement Général spécifiée comme telle dans les Conditions Définitives applicables.

**Fourchette (*Range*)** désigne, s'agissant de chaque Sous-Jacent<sub>i</sub> (ou, le cas échéant, de chacun des Sous-Jacent<sub>ix</sub> et Sous-Jacent<sub>iy</sub>), l'une (et une seule) des fourchettes suivantes : Fourchette<sub>1</sub>, Fourchette<sub>2</sub>, Fourchette<sub>3</sub>, Fourchette<sub>4</sub>, Fourchette<sub>5</sub> ou Fourchette<sub>6</sub> tel que spécifié dans les Conditions Définitives applicables pour chaque Sous-Jacent<sub>i</sub>.

**Fourchette<sub>1</sub> (*Range<sub>1</sub>*)** signifie qu'au Jour "Range Accrual" concerné, la Valeur Sous-Jacente<sub>i</sub> est supérieure ou égale au Seuil Plancher<sub>i</sub> et inférieure ou égale au Seuil Plafond<sub>i</sub>.

**Fourchette<sub>2</sub> (*Range<sub>2</sub>*)** signifie qu'au Jour "Range Accrual" concerné, la Valeur Sous-Jacente<sub>i</sub> est supérieure au Seuil Plancher<sub>i</sub> et inférieure au Seuil Plafond<sub>i</sub>.

**Fourchette<sub>3</sub> (*Range<sub>3</sub>*)** signifie qu'au Jour "Range Accrual" concerné, la Valeur Sous-Jacente<sub>i</sub> est supérieure ou égale au Seuil Plancher<sub>i</sub> et inférieure au Seuil Plafond<sub>i</sub>.

**Fourchette<sub>4</sub> (*Range<sub>4</sub>*)** signifie qu'au Jour "Range Accrual" concerné, la Valeur Sous-Jacente<sub>i</sub> est supérieure au Seuil Plancher<sub>i</sub> et inférieure ou égale au Seuil Plafond<sub>i</sub>.

**Fourchette<sub>5</sub> (*Range<sub>5</sub>*)** signifie qu'au Jour "Range Accrual" concerné, la Valeur Sous-Jacente<sub>i</sub> est inférieure au Seuil Plancher<sub>i</sub> ou supérieure au Seuil Plafond<sub>i</sub>.

**Fourchette<sub>6</sub> (*Range<sub>6</sub>*)** signifie qu'au Jour "Range Accrual" concerné, la Valeur Sous-Jacente<sub>i</sub> est inférieure ou égale au Seuil Plancher<sub>i</sub> ou supérieure ou égale au Seuil Plafond<sub>i</sub>.

**Fourchette de Valeur Sous-Jacente<sub>i</sub> (*Underlying Value<sub>i</sub> Range*)** désigne la Fourchette spécifiée comme telle dans les Conditions Définitives applicables et correspondant à un Sous-Jacent<sub>i</sub> (ou, le cas échéant, aux Sous-Jacent<sub>ix</sub> et Sous-Jacent<sub>iy</sub> concernés).

**Jour "Range Accrual" (*Range Accrual Day*)** désigne, au titre d'une Période d'Observation du Remboursement, chaque date désignée comme Jour "Range Accrual" dans les Conditions Définitives applicables, qui peut être chaque Jour Ouvré, chaque jour calendaire, chaque jour calendaire ou Jour Ouvré au sein d'une semaine, chaque jour calendaire ou Jour Ouvré au sein d'un mois, ou tout autre jour, compris(e) dans la Période d'Observation du Remboursement. Chacun Jour "Range Accrual" sera réputé constituer une Date d'Observation pour les besoins des Modalités des Actifs concernées.

**Période d'Observation du Remboursement (*Redemption Observation Period*)** désigne :

- (a) s'agissant des Titre, autres que des Titres à Remboursement Échelonné pour les besoins du calcul d'un Montant de Remboursement Anticipé, la période spécifiée comme Période d'Observation du Remboursement dans les Conditions Définitives applicables ; ou
- (b) s'agissant des Titres à Remboursement Échelonné, la période s'étendant de la Date de Commencement (incluse) à la date tombant un nombre de Jours Ouvrés spécifié dans les Conditions Définitives applicables précédant immédiatement la première Date de Remboursement Échelonné et chaque période successive débutant à la date tombant ce nombre de Jours Ouvrés spécifié dans les Conditions Définitives applicables précédant immédiatement une Date de Remboursement Échelonné (exclue) et s'achevant à la date tombant ce nombre de Jours Ouvrés spécifié dans les Conditions Définitives applicables précédant immédiatement la Date de Remboursement Échelonné suivante (exclue) ;
- (c) pour les besoins du calcul d'un Montant de Remboursement Anticipé, la période s'étendant de la Date de Commencement (incluse) jusqu'à la date tombant le nombre de Jours Ouvrés indiqué dans les Conditions Définitives applicables avant la Date de Remboursement Anticipé (incluse).

**Seuil Plafond<sub>i</sub> (*Upper Limit<sub>i</sub>*)** désigne le pourcentage ou le nombre spécifié comme tel dans les Conditions Définitives applicables et correspondant au Sous-Jacent<sub>i</sub> concerné (ou, le cas échéant, aux Sous-Jacent<sub>ix</sub> et Sous-Jacent<sub>iy</sub> concernés).

**Seuil Plancher<sub>i</sub> (*Lower Limit<sub>i</sub>*)** désigne le pourcentage ou le nombre spécifié comme tel dans les Conditions Définitives applicables et correspondant au Sous-Jacent<sub>i</sub> concerné (ou, le cas échéant, aux Sous-Jacent<sub>ix</sub> et Sous-Jacent<sub>iy</sub> concernés).

**Sous-Jacent<sub>i</sub> (*Underlying<sub>i</sub>*)** désigne chaque Sous-Jacent correspondant à un *i* tel que spécifié dans les Conditions Définitives applicables. Afin d'éviter toute ambiguïté, il est précisé que tous les Sous-Jacent<sub>i</sub> et, le cas échéant, tous les Sous-Jacent<sub>ix</sub> et tous les Sous-Jacent<sub>iy</sub>, constituent ensemble un Panier ou un Panier d'Actifs Multiples, selon le cas (tels que définis dans les Modalités des Actifs applicables).

**Sous-Jacent<sub>ix</sub> (*Underlying<sub>ix</sub>*)** ou **Sous-Jacent<sub>iy</sub> (*Underlying<sub>iy</sub>*)** désigne un Sous-Jacent affecté de l'indice "x" ou un Sous-Jacent affecté de l'indice "y", et correspondant à un *i*, spécifié en tant que tel dans les Conditions Définitives applicables. Afin d'éviter toute ambiguïté, il est précisé que tous les Sous-Jacent<sub>ix</sub>, tous les Sous-Jacent<sub>iy</sub> et (le cas échéant) tous les Sous-Jacent<sub>i</sub> constituent ensemble un

Panier ou un Panier d'Actifs Multiples, selon le cas (tels que définis dans les Modalités des Actifs applicables).

**Valeur Sous-Jacente (*Underlying Value*)** désigne, au titre d'un Jour "Range Accrual" ou d'un Timing Spécifié, selon le cas :

- (a) dans le cas d'un Sous-Jacent qui est une Marchandise/Matière Première, le Prix de Référence de Marchandise/Matière Première ;
- (b) dans le cas d'un Sous-Jacent qui est un Taux de Référence, le Niveau du Taux de Référence ;
- (c) dans le cas d'un Sous-Jacent qui est un Indice ou un Indice Propriétaire, le Niveau de l'Indice ;
- (d) dans le cas d'un Sous-Jacent qui est un Indice d'Inflation, le Niveau de l'Indice d'Inflation ;
- (e) dans le cas d'un Sous-Jacent qui est un Taux de Change, le taux de change ;
- (f) dans le cas d'un Sous-Jacent qui est un ETF, le Prix de Clôture de l'ETF ; ou
- (g) dans le cas d'un Sous-Jacent qui est une Action, le Cours de l'Action,

à condition que si une Date d'Arrêté de la Période d'Observation du Remboursement est spécifiée dans les Conditions Définitives Applicables, la Valeur Sous-Jacente relative à un Jour "Range Accrual" sera réputée être la Valeur Sous-Jacente relative au Jour "Range Accrual" tombant à cette Date d'Arrêté de la Période d'Observation du Remboursement.

Afin d'éviter toute ambiguïté, il est précisé que la Valeur Sous-Jacente peut avoir une valeur positive, négative ou nulle et sera exprimée sans considération de la devise dans laquelle la Valeur Sous-Jacente est libellée (le cas échéant).

**Valeur Sous-Jacente<sub>i</sub> (*Underlying Value<sub>i</sub>*)** désigne :

- (a) la Valeur Sous-Jacente du Sous-Jacent<sub>i</sub> ; ou
- (b) si une combinaison d'un Sous-Jacent<sub>ix</sub> et d'un Sous-Jacent<sub>iy</sub> est spécifiée comme étant applicable dans les Conditions Définitives applicables pour le même i :
  - (i) la somme de la Valeur Sous-Jacente de ce Sous-Jacent<sub>ix</sub> et de la Valeur Sous-Jacente de ce Sous-Jacent<sub>iy</sub>, si "Addition" est spécifié dans les Conditions Définitives applicables comme la formule retenue pour la combinaison du Sous-Jacent<sub>ix</sub> et du Sous-Jacent<sub>iy</sub> ; ou
  - (ii) la différence algébrique entre la Valeur Sous-Jacente de ce Sous-Jacent<sub>ix</sub> et la Valeur Sous-Jacente de ce Sous-Jacent<sub>iy</sub>, si "Soustraction" est spécifié dans les Conditions Définitives applicables comme la formule retenue pour la combinaison du Sous-Jacent<sub>ix</sub> et du Sous-Jacent<sub>iy</sub> ; ou
  - (iii) le produit de la Valeur Sous-Jacente de ce Sous-Jacent<sub>ix</sub> et de la Valeur Sous-Jacente de ce Sous-Jacent<sub>iy</sub>, si "Multiplication" est spécifié dans les Conditions Définitives applicables comme la formule retenue pour la combinaison du Sous-Jacent<sub>ix</sub> et du Sous-Jacent<sub>iy</sub> ; ou
  - (iv) le quotient de la Valeur Sous-Jacente de ce Sous-Jacent<sub>ix</sub> et par la Valeur Sous-Jacente de ce Sous-Jacent<sub>iy</sub>, si "Division" est spécifié dans les Conditions Définitives applicables comme la formule retenue pour la combinaison du Sous-Jacent<sub>ix</sub> et du Sous-Jacent<sub>iy</sub> ; ou
  - (iv) le résultat de la formule suivante basée sur la Valeur Sous-Jacente de ce Sous-Jacent<sub>ix</sub> et la Valeur Sous-Jacente de ce Sous-Jacent<sub>iy</sub>, si "Valeur Forward Globale" est spécifié dans les

Conditions Définitives applicables comme la formule retenue pour la combinaison du Sous-Jacent<sub>ix</sub> et du Sous-Jacent<sub>iy</sub>

$$\frac{\text{Niveau}_x \times \text{Valeur Sous - Jacente}_{ix} - \text{Niveau}_y \times \text{Valeur Sous - Jacente}_{iy}}{\text{Niveau}_x - \text{Niveau}_y}$$

où

"Valeur Sous-Jacente<sub>ix</sub>" désigne la Valeur Sous-Jacente du Sous-Jacent<sub>ix</sub>

"Valeur Sous-Jacente<sub>iy</sub>" désigne la Valeur Sous-Jacente du Sous-Jacent<sub>iy</sub>

"Niveau<sub>x</sub>" désigne le résultat de la formule ci-dessous :

$$\frac{1 - (1 + \text{Valeur Sous - Jacente}_{ix})^{-x}}{\text{Valeur Sous - Jacente}_{ix}}$$

"Niveau<sub>y</sub>" désigne le résultat de la formule ci-dessous :

$$\frac{1 - (1 + \text{Valeur Sous - Jacente}_{iy})^{-y}}{\text{Valeur Sous - Jacente}_{iy}}$$

x désigne le chiffre spécifié comme tel à cet effet dans les Conditions Définitives applicables

y désigne le chiffre spécifié comme tel à cet effet dans les Conditions Définitives applicables.

Afin d'éviter toute ambiguïté, il est précisé que lorsque des Sous-Jacents multiples seront utilisés dans le calcul de la Détermination du Remboursement, ils seront traités, ensemble, comme un Panier ou un Panier d'Actifs Multiples, selon le cas (tels que définis dans les Modalités des Actifs applicables).

**Modalités de Détermination du Coupon et du Remboursement Combinés Partie B :****Chapitre 8 : Remboursement Soustraction Combiné**

*Ce chapitre énonce les modalités supplémentaires applicables aux Titres dont les Conditions Définitives applicables prévoient l'application d'un Remboursement Soustraction Combiné.*

*Les modalités exposées ci-dessous (les **Modalités de Détermination du Remboursement Soustraction Combiné**) s'appliquent aux Titres si les Conditions Définitives applicables prévoient l'application d'un Remboursement Soustraction Combiné (le **Remboursement Soustraction Combiné**). Ces Modalités de Détermination du Remboursement Soustraction Combiné s'appliquent sous réserve des ajouts qui pourront leur être apportés par les Conditions Définitives applicables.*

*Les termes commençant par des majuscules qui ne sont pas définis dans ces Modalités de Détermination du Remboursement Soustraction Combiné ou ailleurs dans les Modalités des Titres (y compris, sans caractère limitatif, la Modalité "Définitions") auront la signification qui leur est donnée dans les Conditions Définitives applicables.*

**8 REMBOURSEMENT SOUSTRACTION COMBINÉ**

*La Détermination du Remboursement applicable aux Titres est calculée à la Date de Détermination du Remboursement à partir de la valeur la plus faible entre (a) le Plafond et (b) le montant le plus élevé entre (i) le Plancher et (ii) la Détermination du Remboursement déterminé en utilisant la Détermination du Remboursement Général<sub>2</sub> et la Détermination du Remboursement déterminé en utilisant la Détermination du Remboursement Général<sub>3</sub> soustraites de la Détermination du Remboursement déterminée en utilisant la Détermination du Remboursement Général<sub>1</sub>. Il est conseillé de se référer aux Modalités de Détermination du Coupon et du Remboursement Général concernées pour une explication du calcul de la Détermination du Remboursement déterminée à partir de la Détermination du Remboursement Général utilisée dans la composition de cette Modalité de Détermination du Coupon et du Remboursement Combinés.*

**8.1 Détermination du Remboursement**

- (a) La Détermination du Remboursement applicable à une Date de Détermination du Remboursement aux Titres pour lesquels un Remboursement Soustraction Combiné est applicable sera calculée à cette Date de Détermination du Remboursement de la manière suivante

$$\text{Min} [\text{Plafond} ; \text{Max} (\text{Plancher}, \text{Levier} \times \{ \text{Détermination du Remboursement Général}_1 \\ - \text{Détermination du Remboursement Général}_2 \\ - \text{Détermination du Remboursement Général}_3 \})]$$

exprimé par un pourcentage.

- (b) La Détermination du Remboursement applicables à une Date de Détermination du Remboursement aux Titres pour lesquels un Remboursement Soustraction Combiné est applicable comme une Détermination du Remboursement Général<sub>x</sub> pour les besoins d'une Modalité de Détermination du Coupon et du Remboursement Combinés (la **Modalité de Détermination du Coupon et du Remboursement Combinés Primaire**) sera calculée conformément à cette Modalité de Détermination du Coupon et du Remboursement Combinés Primaire et la Détermination du Remboursement déterminée conformément à la Modalité de Détermination du Remboursement Soustraction Combiné 8.1(a) sera utilisée dans cette Modalité de Détermination du Coupon et du Remboursement Combinés Primaire comme la Détermination du Remboursement Général<sub>x</sub>, selon le cas, étant précisé que ce Remboursement Soustraction

Combiné sera uniquement applicable comme Détermination du Remboursement Général<sub>x</sub> pour les besoins de toute Modalité de Détermination du Coupon et du Remboursement Combinés applicable aux Titres lorsque la Détermination du Remboursement Général<sub>1</sub>, la Détermination du Remboursement Général<sub>2</sub>, la Détermination du Remboursement Général<sub>3</sub>, la Détermination du Remboursement Général<sub>4</sub>, la Détermination du Remboursement Général<sub>5</sub>, la Détermination du Remboursement Général<sub>6</sub>, la Détermination du Remboursement Général<sub>7</sub>, la Détermination du Remboursement Général<sub>8</sub> ou la Détermination du Remboursement Général<sub>9</sub> est une Détermination du Remboursement Standard.

## 8.2 Définitions et interprétations

Pour les besoins de ces Modalités de Remboursement Soustraction Combiné, les termes énumérés ci-dessous auront la signification suivante :

**Détermination du Remboursement Général<sub>1</sub>** (*General Redemption Payoff<sub>1</sub>*), **Détermination du Remboursement Général<sub>2</sub>** (*General Redemption Payoff<sub>2</sub>*), **Détermination du Remboursement Général<sub>3</sub>** (*General Redemption Payoff<sub>3</sub>*), **Détermination du Remboursement Général<sub>4</sub>** (*General Redemption Payoff<sub>4</sub>*), **Détermination du Remboursement Général<sub>5</sub>** (*General Redemption Payoff<sub>5</sub>*), **Détermination du Remboursement Général<sub>6</sub>** (*General Redemption Payoff<sub>6</sub>*), **Détermination du Remboursement Général<sub>7</sub>** (*General Redemption Payoff<sub>7</sub>*), **Détermination du Remboursement Général<sub>8</sub>** (*General Redemption Payoff<sub>8</sub>*) ou **Détermination du Remboursement Général<sub>9</sub>** (*General Redemption Payoff<sub>9</sub>*) désigne la Détermination du Remboursement Général spécifiée comme telle dans les Conditions Définitives applicables.

**Plafond (Cap)** désigne :

- (a) le pourcentage ou le nombre ; ou
- (b) Min (Détermination du Remboursement Général<sub>4</sub>, Détermination du Remboursement Général<sub>5</sub>, Détermination du Remboursement Général<sub>6</sub>) ; ou
- (c) Max Détermination du Remboursement Général<sub>4</sub>, Détermination du Remboursement Général<sub>5</sub>, Détermination du Remboursement Général<sub>6</sub>),

tel que spécifié dans les Conditions Définitives applicables. Si le Plafond est prévu comme "Sans Objet", le Plafond sera égal à l'infini.

**Plancher (Floor)** désigne :

- (a) le pourcentage ou le nombre ; ou
- (b) Min (Détermination du Remboursement Général<sub>7</sub>, Détermination du Remboursement Général<sub>8</sub>, Détermination du Remboursement Général<sub>9</sub>) ; ou
- (c) Max (Détermination du Remboursement Général<sub>7</sub>, Détermination du Remboursement Général<sub>8</sub>, Détermination du Remboursement Général<sub>9</sub>),

tel que désigné dans les Conditions Définitives applicables. Si le Plancher est prévu comme "Sans Objet", le Plancher sera égal à moins l'infini.

Afin d'éviter toute ambiguïté, il est précisé que lorsque des Sous-Jacents multiples seront utilisés dans le calcul de la Détermination du Remboursement, ils seront traités, ensemble, comme un Panier ou un Panier d'Actifs Multiples, selon le cas (tels que définis dans les Modalités des Actifs applicables).



**Modalités de Détermination du Coupon et du Remboursement Combinés :****Partie B : Chapitre 9 : Remboursement Maximal Combiné**

*Ce chapitre énonce les modalités supplémentaires applicables aux Titres dont les Conditions Définitives applicables prévoient l'application d'un Remboursement Maximal Combiné.*

*Les modalités exposées ci-dessous (les **Modalités de Détermination du Remboursement Maximal Combiné**) s'appliquent aux Titres si les Conditions Définitives applicables prévoient l'application d'un Remboursement Maximal Combiné (le **Remboursement Maximal Combiné**). Ces Modalités de Détermination du Remboursement Maximal Combiné s'appliquent sous réserve des ajouts qui pourront leur être apportés par les Conditions Définitives applicables.*

*Les termes commençant par des majuscules qui ne sont pas définis dans ces Modalités de Détermination du Remboursement Maximal Combiné ou ailleurs dans les Modalités des Titres (y compris, sans caractère limitatif, la Modalité "Définitions") auront la signification qui leur est donnée dans les Conditions Définitives applicables.*

**9 REMBOURSEMENT MAXIMAL COMBINÉ**

*La Détermination du Remboursement applicable aux Titres est calculée à partir de la valeur la plus faible entre (a) le Plafond et (b) le montant le plus élevé entre (i) le Plancher, (ii) la Détermination du Remboursement déterminé en utilisant la Détermination du Remboursement Général<sub>1</sub>, (iii) la Détermination du Remboursement déterminée en utilisant la Détermination du Remboursement Général<sub>2</sub> et (iii) la Détermination du Remboursement déterminée en utilisant la Détermination du Remboursement Général<sub>3</sub>. Il est conseillé de se référer aux Modalités de Détermination du Coupon et du Remboursement Général concernées pour une explication du calcul de la Détermination du Remboursement (et, le cas échéant, du Plancher et/ou du Plafond) déterminée à partir de la Détermination du Remboursement Général utilisée dans la composition de cette Modalité de Détermination du Coupon et du Remboursement Combinés.*

**9.1 Détermination du Remboursement**

- (a) La Détermination du Remboursement applicable à une Date de Détermination du Remboursement aux Titres pour lesquels un Remboursement Maximal Combiné est applicable sera calculée à cette Date de Détermination du Remboursement de la manière suivante

$$\text{Min [Plafond ; Max (Plancher, Détermination du Remboursement Général}_1\text{, Détermination du Remboursement Général}_2\text{, Détermination du Remboursement Général}_3\text{)}]$$

exprimé par un pourcentage.

- (b) La Détermination du Remboursement applicables à une Date de Détermination du Remboursement aux Titres pour lesquels un Remboursement Maximal Combiné est applicable comme une Détermination du Remboursement Général<sub>x</sub> pour les besoins d'une Modalité de Détermination du Coupon et du Remboursement Combinés (la **Modalité de Détermination du Coupon et du Remboursement Combinés Primaire**) sera calculée conformément à cette Modalité de Détermination du Coupon et du Remboursement Combinés Primaire et la Détermination du Remboursement déterminée conformément à la Modalité de Détermination du Remboursement Maximal Combiné 9.1(a) sera utilisée dans cette Modalité de Détermination du Coupon et du Remboursement Combinés Primaire comme la Détermination du Remboursement Général<sub>x</sub>, selon le cas, étant précisé que ce Remboursement Maximal Combiné sera uniquement applicable comme Détermination du Remboursement Général<sub>x</sub> pour les besoins de toute Modalité de Détermination du Coupon et du Remboursement Combinés applicable aux Titres lorsque la Détermination du Remboursement Général<sub>1</sub>, la Détermination du Remboursement Général<sub>2</sub>, la Détermination du Remboursement Général<sub>3</sub>, la Détermination du Remboursement

Général<sub>4</sub>, la Détermination du Remboursement Général<sub>5</sub>, la Détermination du Remboursement Général<sub>6</sub>, la Détermination du Remboursement Général<sub>7</sub>, la Détermination du Remboursement Général<sub>8</sub> ou la Détermination du Remboursement Général<sub>9</sub> est une Détermination du Remboursement Standard.

## 9.2 Définitions et interprétations

Pour les besoins de ces Modalités de Remboursement Maximal Combiné, les termes énumérés ci-dessous auront la signification suivante :

**Détermination du Remboursement Général<sub>1</sub> (*General Redemption Payoff<sub>1</sub>*), Détermination du Remboursement Général<sub>2</sub> (*General Redemption Payoff<sub>2</sub>*), Détermination du Remboursement Général<sub>3</sub> (*General Redemption Payoff<sub>3</sub>*), Détermination du Remboursement Général<sub>4</sub> (*General Redemption Payoff<sub>4</sub>*), Détermination du Remboursement Général<sub>5</sub> (*General Redemption Payoff<sub>5</sub>*), Détermination du Remboursement Général<sub>6</sub> (*General Redemption Payoff<sub>6</sub>*), Détermination du Remboursement Général<sub>7</sub> (*General Redemption Payoff<sub>7</sub>*), Détermination du Remboursement Général<sub>8</sub> (*General Redemption Payoff<sub>8</sub>*) ou Détermination du Remboursement Général<sub>9</sub> (*General Redemption Payoff<sub>9</sub>*)** désigne la Détermination du Remboursement Général spécifiée comme telle dans les Conditions Définitives applicables.

**Plafond (*Cap*)** désigne :

- (a) le pourcentage ou le nombre ; ou
- (b) Min (Détermination du Remboursement Général<sub>4</sub>, Détermination du Remboursement Général<sub>5</sub>, Détermination du Remboursement Général<sub>6</sub>) ; ou
- (c) Max Détermination du Remboursement Général<sub>4</sub>, Détermination du Remboursement Général<sub>5</sub>, Détermination du Remboursement Général<sub>6</sub>),

tel que spécifié dans les Conditions Définitives applicables. Si le Plafond est prévu comme "Sans Objet", le Plafond sera égal à l'infini.

**Plancher (*Floor*)** désigne :

- (a) le pourcentage ou le nombre ; ou
- (b) Min (Détermination du Remboursement Général<sub>7</sub>, Détermination du Remboursement Général<sub>8</sub>, Détermination du Remboursement Général<sub>9</sub>) ; ou
- (c) Max (Détermination du Remboursement Général<sub>7</sub>, Détermination du Remboursement Général<sub>8</sub>, Détermination du Remboursement Général<sub>9</sub>),

tel que désigné dans les Conditions Définitives applicables. Si le Plancher est prévu comme "Sans Objet", le Plancher sera égal à moins l'infini.

Afin d'éviter toute ambiguïté, il est précisé que lorsque des Sous-Jacents multiples seront utilisés dans le calcul de la Détermination du Remboursement, ils seront traités, ensemble, comme un Panier ou un Panier d'Actifs Multiples, selon le cas (tels que définis dans les Modalités des Actifs applicables).

## Modalités de Détermination du Coupon et du Remboursement Combinés : Partie B :

### Chapitre 10 : Remboursement Minimal Combiné

*Ce chapitre énonce les modalités supplémentaires applicables aux Titres dont les Conditions Définitives applicables prévoient l'application d'un Remboursement Minimal Combiné.*

*Les modalités exposées ci-dessous (les **Modalités de Détermination du Remboursement Minimal Combiné**) s'appliquent aux Titres si les Conditions Définitives applicables prévoient l'application d'un Remboursement Minimal Combiné (le **Remboursement Minimal Combiné**). Ces Modalités de Détermination du Remboursement Minimal Combiné s'appliquent sous réserve des ajouts qui pourront leur être apportés par les Conditions Définitives applicables.*

*Les termes commençant par des majuscules qui ne sont pas définis dans ces Modalités de Détermination du Remboursement Minimal Combiné ou ailleurs dans les Modalités des Titres (y compris, sans caractère limitatif, la Modalité "Définitions") auront la signification qui leur est donnée dans les Conditions Définitives applicables.*

## 10 REMBOURSEMENT MINIMAL COMBINÉ

*La Détermination du Remboursement applicable aux Titres est calculé à la Date de Détermination du Remboursement à partir de la valeur la plus faible entre (a) le Plafond et (b) le montant le plus élevé entre (i) le Plancher et (ii) le montant le moins élevé entre (a) la Détermination du Remboursement déterminée en utilisant la Détermination du Remboursement Général<sub>1</sub>, (b) la Détermination du Remboursement déterminée en utilisant la Détermination du Remboursement Général<sub>2</sub> et (c) la Détermination du Remboursement déterminée en utilisant la Détermination du Remboursement Général<sub>3</sub>. Il est conseillé de se référer aux Modalités de Détermination du Coupon et du Remboursement Général concernées pour une explication du calcul de la Détermination du Remboursement (et, le cas échéant, du Plancher et/ou du Plafond) déterminée à partir de la Détermination du Remboursement Général utilisée dans la composition de cette Modalité de Détermination du Coupon et du Remboursement Combinés.*

### 10.1 Détermination du Remboursement

- (a) La Détermination du Remboursement applicable à une Date de Détermination du Remboursement aux Titres pour lesquels un Remboursement Minimal Combiné est applicable sera calculée à cette Date de Détermination du Remboursement de la manière suivante

$$\text{Min} [\text{Plafond} ; \text{Max} \left( \text{Plancher}, \text{Min}(\text{Détermination du Remboursement Général}_1, \text{Détermination du Remboursement Général}_2) \right) \text{Détermination du Remboursement Général}_3 ]$$

exprimé par un pourcentage.

- (b) La Détermination du Remboursement applicables à une Date de Détermination du Remboursement aux Titres pour lesquels un Remboursement Minimal Combiné est applicable comme une Détermination du Remboursement Général<sub>x</sub> pour les besoins d'une Modalité de Détermination du Coupon et du Remboursement Combinés (la **Modalité de Détermination du Coupon et du Remboursement Combinés Primaire**) sera calculée conformément à cette Modalité de Détermination du Coupon et du Remboursement Combinés Primaire et la Détermination du Remboursement déterminée conformément à la Modalité de Détermination du Remboursement Minimal Combiné 10.1(a) sera utilisée dans cette Modalité de Détermination du Coupon et du Remboursement Combinés Primaire comme la Détermination du Remboursement Général<sub>x</sub>, selon le cas, étant précisé que ce Remboursement Minimal Combiné sera uniquement applicable comme Détermination du Remboursement Général<sub>x</sub> pour les besoins de toute Modalité de Détermination du Coupon et du Remboursement Combinés applicable aux Titres lorsque la Détermination du Remboursement Général<sub>1</sub>, la Détermination du Remboursement

Général<sub>2</sub>, la Détermination du Remboursement Général<sub>3</sub>, la Détermination du Remboursement Général<sub>4</sub>, la Détermination du Remboursement Général<sub>5</sub>, la Détermination du Remboursement Général<sub>6</sub>, la Détermination du Remboursement Général<sub>7</sub>, la Détermination du Remboursement Général<sub>8</sub> ou la Détermination du Remboursement Général<sub>9</sub>, est une Détermination du Remboursement Standard.

## 10.2 Définitions et interprétations

Pour les besoins de ces Modalités de Remboursement Minimal Combiné, les termes énumérés ci-dessous auront la signification suivante :

**Détermination du Remboursement Général<sub>1</sub> (*General Redemption Payoff<sub>1</sub>*), Détermination du Remboursement Général<sub>2</sub> (*General Redemption Payoff<sub>2</sub>*), Détermination du Remboursement Général<sub>3</sub> (*General Redemption Payoff<sub>3</sub>*), Détermination du Remboursement Général<sub>4</sub> (*General Redemption Payoff<sub>4</sub>*), Détermination du Remboursement Général<sub>5</sub> (*General Redemption Payoff<sub>5</sub>*), Détermination du Remboursement Général<sub>6</sub> (*General Redemption Payoff<sub>6</sub>*), Détermination du Remboursement Général<sub>7</sub> (*General Redemption Payoff<sub>7</sub>*), Détermination du Remboursement Général<sub>8</sub> (*General Redemption Payoff<sub>8</sub>*) ou Détermination du Remboursement Général<sub>9</sub> (*General Redemption Payoff<sub>9</sub>*)** désigne la Détermination du Remboursement Général spécifiée comme telle dans les Conditions Définitives applicables.

**Plafond (*Cap*)** désigne :

- (a) le pourcentage ou le nombre ; ou
- (b) Min (Détermination du Remboursement Général<sub>4</sub>, Détermination du Remboursement Général<sub>5</sub>, Détermination du Remboursement Général<sub>6</sub>) ; ou
- (c) Max (Détermination du Remboursement Général<sub>4</sub>, Détermination du Remboursement Général<sub>5</sub>, Détermination du Remboursement Général<sub>6</sub>),

tel que spécifié dans les Conditions Définitives applicables. Si le Plafond est prévu comme "Sans Objet", le Plafond sera égal à l'infini.

**Plancher (*Floor*)** désigne :

- (a) le pourcentage ou le nombre ; ou
- (b) Min (Détermination du Remboursement Général<sub>7</sub>, Détermination du Remboursement Général<sub>8</sub>, Détermination du Remboursement Général<sub>9</sub>) ; ou
- (c) Max (Détermination du Remboursement Général<sub>7</sub>, Détermination du Remboursement Général<sub>8</sub>, Détermination du Remboursement Général<sub>9</sub>),

tel que désigné dans les Conditions Définitives applicables. Si le Plancher est prévu comme "Sans Objet", le Plancher sera égal à moins l'infini.

Afin d'éviter toute ambiguïté, il est précisé que lorsque des Sous-Jacents multiples seront utilisés dans le calcul de la Détermination du Remboursement, ils seront traités, ensemble, comme un Panier ou un Panier d'Actifs Multiples, selon le cas (tels que définis dans les Modalités des Actifs applicables).

**Modalités de Détermination du Coupon et du Remboursement Combinés : Partie B :****Chapitre 11 : Remboursement Panier Digital Combiné**

*Ce chapitre énonce les modalités supplémentaires applicables aux Titres dont les Conditions Définitives applicables prévoient l'application d'un Remboursement Panier Digital Combiné.*

*Les modalités exposées ci-dessous (les **Modalités de Détermination du Remboursement Panier Digital Combiné**) s'appliquent aux Titres si les Conditions Définitives applicables prévoient l'application d'un Remboursement Panier Digital Combiné (le **Remboursement Panier Digital Combiné**). Ces Modalités de Détermination du Remboursement Panier Digital Combiné s'appliquent sous réserve des ajouts qui pourront leur être apportés par les Conditions Définitives applicables.*

*Les termes commençant par des majuscules qui ne sont pas définis dans ces Modalités de Détermination du Remboursement Panier Digital Combiné ou ailleurs dans les Modalités des Titres (y compris, sans caractère limitatif, la Modalité "Définitions") auront la signification qui leur est donnée dans les Conditions Définitives applicables.*

**11 REMBOURSEMENT PANIER DIGITAL COMBINÉ**

*La Détermination du Remboursement applicable aux Titres est calculée (A) lorsque la Valeur Sous-Jacente<sub>i</sub> est comprise dans la Fourchette de Valeur Sous-Jacente<sub>i</sub> à chaque Date d'Observation du Remboursement, à partir du montant le moins élevé entre (a) le Plafond et (b) le montant le plus élevé entre (i) le Plancher et (ii) le résultat du Levier multiplié par la Détermination du Remboursement calculé en utilisant la Détermination du Remboursement Général<sub>1</sub> augmenté de la Marge ou (B) dans les autres cas à partir du Pourcentage Fixe. La Valeur Sous-Jacente<sub>i</sub> est calculée par référence au prix, cours, ou taux du Sous-Jacent<sub>i</sub> ou (lorsqu'une combinaison de Sous-Jacent<sub>ix</sub> et de Sous-Jacent<sub>iy</sub> est spécifiée dans les Conditions Définitives applicables) au prix, cours, ou taux du Sous-Jacent<sub>ix</sub> et du Sous-Jacent<sub>iy</sub> au moment concerné, selon le cas. La valeur du Sous-Jacent<sub>i</sub> (ou, le cas échéant, du Sous-Jacent<sub>ix</sub> et du Sous-Jacent<sub>iy</sub> concernés) affectera par conséquent le taux utilisé dans le calcul de la Détermination du Remboursement applicable aux Titres. Il est conseillé de se référer aux Modalités de Détermination du Coupon et du Remboursement Général concernées pour une explication du calcul de la Détermination du Remboursement (et, le cas échéant, du Plancher et/ou du Plafond) déterminée à partir de la Détermination du Remboursement Général<sub>1</sub> utilisée dans la composition de cette Modalité de Détermination du Coupon et du Remboursement Combinés.*

**11.1 Détermination du Remboursement**

- (a) La Détermination du Remboursement applicable à une Date de Détermination du Remboursement aux Titres pour lesquels un Remboursement Panier Digital Combiné est applicable sera calculée à cette Date de Détermination du Remboursement de la manière suivante
  - (i) Si chaque Valeur Sous-Jacente<sub>i</sub> est comprise dans la Fourchette de la Valeur Sous-Jacente<sub>i</sub> à chaque Date d'Observation du Remboursement, elle sera calculée à la Date de Détermination du Remboursement, de la manière suivante :
 
$$\text{Min}(\text{Plafond}, \text{Max}(\text{Plancher}, \text{Levier} \times \text{Détermination du Remboursement Général}_1 + \text{Marge}))$$
 exprimé par un pourcentage.
  - (ii) Dans les autres cas, elle sera calculée, à la Date de Détermination du Remboursement à partir d'un Pourcentage Fixe.
- (b) La Détermination du Remboursement applicables à une Date de Détermination du Remboursement aux Titres pour lesquels un Remboursement Panier Digital Combiné est

applicable comme une Détermination du Remboursement Général<sub>x</sub> pour les besoins d'une Modalité de Détermination du Coupon et du Remboursement Combinés (la **Modalité de Détermination du Coupon et du Remboursement Combinés Primaire**) sera calculée conformément à cette Modalité de Détermination du Coupon et du Remboursement Combinés Primaire et la Détermination du Remboursement déterminée conformément à la Modalité de Détermination du Remboursement Panier Digital Combiné 11.1(a) sera utilisée dans cette Modalité de Détermination du Coupon et du Remboursement Combinés Primaire comme la Détermination du Remboursement Général<sub>x</sub>, selon le cas, étant précisé que ce Remboursement Panier Digital Combiné sera uniquement applicable comme Détermination du Remboursement Général<sub>x</sub> pour les besoins de toute Modalité de Détermination du Coupon et du Remboursement Combinés applicable aux Titres lorsque la Détermination du Remboursement Général<sub>1</sub>, la Détermination du Remboursement Général<sub>2</sub>, la Détermination du Remboursement Général<sub>3</sub>, la Détermination du Remboursement Général<sub>4</sub>, la Détermination du Remboursement Général<sub>5</sub>, la Détermination du Remboursement Général<sub>6</sub> ou la Détermination du Remboursement Général<sub>7</sub> est une Détermination du Remboursement Standard.

## 11.2 Observation Spécifiée

Lorsque, concernant les présentes Modalités de Détermination du Remboursement Panier Digital Combiné, les Conditions Définitives applicables indiquent que l'option "Observation Spécifiée" est applicable, les références dans les présentes Modalités de Détermination du Remboursement Panier Digital Combiné à la "Valeur Sous-Jacente" (à l'exception de la définition de ce terme au titre de la Modalité de Détermination du Remboursement Panier Digital Combiné 11.3 (*Définitions et interprétations*) ci-dessous) seront réputées constituer des références à l'Observation Spécifiée applicable.

## 11.3 Définitions et interprétations

Pour les besoins de ces Modalités de Remboursement Panier Digital Combiné, les termes énumérés ci-dessous auront la signification suivante :

**Date d'Observation du Remboursement (*Redemption Observation Date*)** désigne, au titre d'une Période d'Observation du Remboursement, chaque date désignée comme telle dans les Conditions Définitives applicables ou alternativement chaque date tombant le nombre de Jours Ouvrés précédant immédiatement le premier ou le dernier jour de cette Période d'Observation du Remboursement, tel que spécifié dans les Conditions Définitives applicables, chacune de ces dates étant réputée constituer une Date d'Observation pour les besoins des Modalités des Actifs concernées.

**Détermination du Remboursement Général<sub>1</sub> (*General Redemption Payoff<sub>1</sub>*), Détermination du Remboursement Général<sub>2</sub> (*General Redemption Payoff<sub>2</sub>*), Détermination du Remboursement Général<sub>3</sub> (*General Redemption Payoff<sub>3</sub>*), Détermination du Remboursement Général<sub>4</sub> (*General Redemption Payoff<sub>4</sub>*), Détermination du Remboursement Général<sub>5</sub> (*General Redemption Payoff<sub>5</sub>*), Détermination du Remboursement Général<sub>6</sub> (*General Redemption Payoff<sub>6</sub>*) ou Détermination du Remboursement Général<sub>7</sub> (*General Redemption Payoff<sub>7</sub>*)** désigne la Détermination du Remboursement Général spécifiée comme telle dans les Conditions Définitives applicables.

**Fourchette (*Range*)** désigne l'une (et une seule) des fourchettes suivantes : Fourchette<sub>1</sub>, Fourchette<sub>2</sub>, Fourchette<sub>3</sub>, Fourchette<sub>4</sub>, Fourchette<sub>5</sub> ou Fourchette<sub>6</sub> tel que spécifié dans les Conditions Définitives applicables pour ce Sous-Jacent<sub>i</sub>.

**Fourchette<sub>1</sub> (*Range<sub>1</sub>*)** signifie qu'à la Date d'Observation du Remboursement concernée, la Valeur Sous-Jacente<sub>i</sub> concernée est supérieure ou égale au Seuil Plancher<sub>i</sub> et inférieure ou égale au Seuil Plafond<sub>i</sub>.

**Fourchette<sub>2</sub> (*Range<sub>2</sub>*)** signifie qu'à la Date d'Observation du Remboursement concernée, la Valeur Sous-Jacente<sub>i</sub> concernée est supérieure au Seuil Plancher<sub>i</sub> et inférieure au Seuil Plafond<sub>i</sub>.

**Fourchette<sub>3</sub> (*Range<sub>3</sub>*)** signifie qu'à la Date d'Observation du Remboursement concernée, la Valeur Sous-Jacente<sub>i</sub> concernée est supérieure ou égale au Seuil Plancher<sub>i</sub> et inférieure au Seuil Plafond<sub>i</sub>.

**Fourchette<sub>4</sub> (*Range<sub>4</sub>*)** signifie qu'à la Date d'Observation du Remboursement concernée, la Valeur Sous-Jacente<sub>i</sub> concernée est supérieure au Seuil Plancher<sub>i</sub> et inférieure ou égale au Seuil Plafond<sub>i</sub>.

**Fourchette<sub>5</sub> (*Range<sub>5</sub>*)** signifie qu'à la Date d'Observation du Remboursement concernée, la Valeur Sous-Jacente<sub>i</sub> concernée est inférieure au Seuil Plancher<sub>i</sub> ou supérieure au Seuil Plafond<sub>i</sub>.

**Fourchette<sub>6</sub> (*Range<sub>6</sub>*)** signifie qu'à la Date d'Observation de Performance concernée, la Valeur Sous-Jacente<sub>i</sub> concernée est inférieure ou égale au Seuil Plancher<sub>i</sub> ou supérieure ou égale au Seuil Plafond<sub>i</sub>.

**Fourchette de la Valeur Sous-Jacente<sub>i</sub> (*Underlying Value<sub>i</sub> Range*)** désigne la Fourchette désignée comme telle dans les Conditions Définitives applicables correspondant au Sous-Jacent<sub>i</sub> concerné (ou, le cas échéant, au Sous-Jacent<sub>ix</sub> et au Sous-Jacent<sub>iy</sub> concernés).

**Période d'Observation du Remboursement (*Redemption Observation Period*)** désigne :

- (a) s'agissant des Titres, autres que des Titres à Remboursement Échelonné pour les besoins du calcul d'un Montant de Remboursement Anticipé, la période spécifiée comme Période d'Observation du Remboursement dans les Conditions Définitives applicables ; ou
- (b) s'agissant des Titres à Remboursement Échelonné, la période s'étendant de la Date de Commencement (incluse) à la date tombant un nombre de Jours Ouvrés spécifié dans les Conditions Définitives applicables précédant immédiatement la première Date de Remboursement Échelonné et chaque période successive débutant à la date tombant ce nombre de Jours Ouvrés spécifié dans les Conditions Définitives applicables précédant immédiatement une Date de Remboursement Échelonné (exclue) et s'achevant à la date tombant ce nombre de Jours Ouvrés spécifié dans les Conditions Définitives applicables précédant immédiatement la Date de Remboursement Échelonné suivante (exclue) ;
- (c) pour les besoins du calcul d'un Montant de Remboursement Anticipé, la période s'étendant de la Date de Commencement (incluse) jusqu'à la date tombant le nombre de Jours Ouvrés indiqué dans les Conditions Définitives applicables avant la Date de Remboursement Anticipé (incluse).

**Plafond (*Cap*)** désigne :

- (a) le pourcentage ou le nombre ; ou
- (b) Min (Détermination du Remboursement Général<sub>2</sub>, Détermination du Remboursement Général<sub>3</sub>, Détermination du Remboursement Général<sub>4</sub>) ; ou
- (c) Min (Détermination du Remboursement Général<sub>2</sub>, Détermination du Remboursement Général<sub>3</sub>, Détermination du Remboursement Général<sub>4</sub>),

tel que spécifié dans les Conditions Définitives applicables. Si le Plafond est prévu comme "Sans Objet", le Plafond sera égal à l'infini.

**Plancher (*Floor*)** désigne :

- (a) le pourcentage ou le nombre ; ou
- (b) Min (Détermination du Remboursement Général<sub>5</sub>, Détermination du Remboursement Général<sub>6</sub>, Détermination du Remboursement Général<sub>7</sub>) ; ou
- (c) Min (Détermination du Remboursement Général<sub>5</sub>, Détermination du Remboursement Général<sub>6</sub>, Détermination du Remboursement Général<sub>7</sub>),

tel que désigné dans les Conditions Définitives applicables. Si le Plancher est prévu comme "Sans Objet", le Plancher sera égal à moins l'infini.

**Seuil Plafond<sub>i</sub> (*Upper Limit<sub>i</sub>*)** désigne le pourcentage ou le nombre spécifié comme tel dans les Conditions Définitives applicables correspondant au Sous-Jacent<sub>i</sub> concerné (ou, le cas échéant, au Sous-Jacent<sub>ix</sub> et au Sous-Jacent<sub>iy</sub> concernés).

**Seuil Plancher<sub>i</sub> (*Lower Limit<sub>i</sub>*)** désigne le pourcentage ou le nombre spécifié comme tel dans les Conditions Définitives applicables correspondant au Sous-Jacent<sub>i</sub> concerné (ou, le cas échéant, au Sous-Jacent<sub>ix</sub> et au Sous-Jacent<sub>iy</sub> concernés).

**Sous-Jacent<sub>i</sub> (*Underlying<sub>i</sub>*)** désigne un Sous-Jacent correspondant à un *i*, spécifié en tant que tel dans les Conditions Définitives applicables. Afin d'éviter toute ambiguïté, il est précisé que tous les Sous-Jacent<sub>i</sub> et, le cas échéant, tous les Sous-Jacent<sub>ix</sub> et tous les Sous-Jacent<sub>iy</sub> constituent ensemble un Panier ou un Panier d'Actifs Multiples, selon le cas (tels que définis dans les Modalités des Actifs applicables).

**Sous-Jacent<sub>ix</sub> (*Underlying<sub>ix</sub>*)** ou **Sous-Jacent<sub>iy</sub> (*Underlying<sub>iy</sub>*)** désigne un Sous-Jacent affecté de l'indice "x" ou un Sous-Jacent affecté de l'indice "y", et correspondant à un *i*, spécifié en tant que tel dans les Conditions Définitives applicables. Afin d'éviter toute ambiguïté, il est précisé que tous les Sous-Jacent<sub>ix</sub>, tous les Sous-Jacent<sub>iy</sub> et (le cas échéant) tous les Sous-Jacent<sub>i</sub> constituent ensemble un Panier ou un Panier d'Actifs Multiples, selon le cas (tels que définis dans les Modalités des Actifs applicables).

**Valeur Sous-Jacente (*Underlying Value*)** désigne, au titre d'une Date d'Observation du Remboursement ou d'un Timing Spécifié, selon le cas :

- (a) dans le cas d'un Sous-Jacent qui est une Marchandise/Matière Première, le Prix de Référence de Marchandise/Matière Première ;
- (b) dans le cas d'un Sous-Jacent qui est un Taux de Référence, le Niveau du Taux de Référence ;
- (c) dans le cas d'un Sous-Jacent qui est un Indice ou un Indice Propriétaire, le Niveau de l'Indice ;
- (d) dans le cas d'un Sous-Jacent qui est un Indice d'Inflation, le Niveau de l'Indice d'Inflation ;
- (e) dans le cas d'un Sous-Jacent qui est un Taux de Change, le taux de change ;
- (f) dans le cas d'un Sous-Jacent qui est un ETF, le Prix de Clôture de l'ETF ; ou
- (g) dans le cas d'un Sous-Jacent qui est une Action, le Cours de l'Action.

Afin d'éviter toute ambiguïté, il est précisé que la Valeur Sous-Jacente peut avoir une valeur positive, négative ou nulle et sera exprimée sans considération de la devise dans laquelle la Valeur Sous-Jacente est libellée (le cas échéant).

**Valeur Sous-Jacente<sub>i</sub> (*Underlying Value<sub>i</sub>*)** désigne :

- (a) la Valeur Sous-Jacente du Sous-Jacent<sub>i</sub> ; ou



- (b) si une combinaison d'un Sous-Jacent<sub>ix</sub> et d'un Sous-Jacent<sub>iy</sub> est spécifiée comme étant applicable dans les Conditions Définitives applicables pour le même i:
- (i) la somme de la Valeur Sous-Jacente de ce Sous-Jacent<sub>ix</sub> et de la Valeur Sous-Jacente de ce Sous-Jacent<sub>iy</sub>, si "Addition" est spécifié dans les Conditions Définitives applicables comme la formule retenue pour la combinaison du Sous-Jacent<sub>ix</sub> et du Sous-Jacent<sub>iy</sub> ; ou
  - (ii) la différence algébrique entre la Valeur Sous-Jacente de ce Sous-Jacent<sub>ix</sub> et la Valeur Sous-Jacente de ce Sous-Jacent<sub>iy</sub>, si "Soustraction" est spécifié dans les Conditions Définitives applicables comme la formule retenue pour la combinaison du Sous-Jacent<sub>ix</sub> et du Sous-Jacent<sub>iy</sub> ; ou
  - (iii) le produit de la Valeur Sous-Jacente de ce Sous-Jacent<sub>ix</sub> et de la Valeur Sous-Jacente de ce Sous-Jacent<sub>iy</sub>, si "Multiplication" est spécifié dans les Conditions Définitives applicables comme la formule retenue pour la combinaison du Sous-Jacent<sub>ix</sub> et du Sous-Jacent<sub>iy</sub> ; ou
  - (iv) le quotient de la Valeur Sous-Jacente de ce Sous-Jacent<sub>ix</sub> et par la Valeur Sous-Jacente de ce Sous-Jacent<sub>iy</sub>, si "Division" est spécifié dans les Conditions Définitives applicables comme la formule retenue pour la combinaison du Sous-Jacent<sub>ix</sub> et du Sous-Jacent<sub>iy</sub> ; ou
  - (iv) le résultat de la formule suivante basée sur la Valeur Sous-Jacente de ce Sous-Jacent<sub>ix</sub> et la Valeur Sous-Jacente de ce Sous-Jacent<sub>iy</sub>, si "Valeur Forward Globale" est spécifié dans les Conditions Définitives applicables comme la formule retenue pour la combinaison du Sous-Jacent<sub>ix</sub> et du Sous-Jacent<sub>iy</sub>

$$\frac{\text{Niveau}_x \times \text{Valeur Sous - Jacente}_{ix} - \text{Niveau}_y \times \text{Valeur Sous - Jacente}_{iy}}{\text{Niveau}_x - \text{Niveau}_y}$$

où

"Valeur Sous-Jacente<sub>ix</sub>" désigne la Valeur Sous-Jacente du Sous-Jacent<sub>ix</sub>

"Valeur Sous-Jacente<sub>iy</sub>" désigne la Valeur Sous-Jacente du Sous-Jacent<sub>iy</sub>

"Niveau<sub>x</sub>" désigne le résultat de la formule ci-dessous :

$$\frac{1 - (1 + \text{Valeur Sous - Jacente}_{ix})^{-x}}{\text{Valeur Sous - Jacente}_{ix}}$$

"Niveau<sub>y</sub>" désigne le résultat de la formule ci-dessous :

$$\frac{1 - (1 + \text{Valeur Sous - Jacente}_{iy})^{-y}}{\text{Valeur Sous - Jacente}_{iy}}$$

x désigne le chiffre spécifié comme tel à cet effet dans les Conditions Définitives applicables

y désigne le chiffre spécifié comme tel à cet effet dans les Conditions Définitives applicables.

Afin d'éviter toute ambiguïté, il est précisé que lorsque des Sous-Jacents multiples seront utilisés dans le calcul de la Détermination du Remboursement, ils seront traités, ensemble, comme un Panier ou un Panier d'Actifs Multiples, selon le cas (tels que définis dans les Modalités des Actifs applicables).

**Modalités de Détermination du Coupon et du Remboursement Combinés : Partie B :**  
**Chapitre 12 : Remboursement Panier Digital Complexe avec Coûts de Couverture Combiné**

*Ce chapitre énonce les modalités supplémentaires applicables aux Titres dont les Conditions Définitives applicables prévoient l'application d'un Remboursement Panier Digital Complexe avec Coûts de Couverture Combiné.*

*Les modalités exposées ci-dessous (les **Modalités de Détermination du Remboursement Panier Digital Complexe avec Coûts de Couverture Combiné**) s'appliquent aux Titres si les Conditions Définitives applicables prévoient l'application d'un Remboursement Panier Digital Complexe avec Coûts de Couverture Combiné (le **Remboursement Panier Digital Complexe avec Coûts de Couverture Combiné**). Ces Modalités de Détermination du Remboursement Panier Digital Complexe avec Coûts de Couverture Combiné s'appliquent sous réserve des ajouts qui pourront leur être apportés par les Conditions Définitives applicables.*

*Les termes commençant par des majuscules qui ne sont pas définis dans ces Modalités de Détermination du Remboursement Panier Digital Complexe avec Coûts de Couverture Combiné ou ailleurs dans les Modalités des Titres (y compris, sans caractère limitatif, la Modalité "Définitions") auront la signification qui leur est donnée dans les Conditions Définitives applicables.*

## **12 REMBOURSEMENT PANIER DIGITAL COMPLEXE AVEC COÛTS DE COUVERTURE COMBINÉ**

*La Détermination du Remboursement applicable aux Titres est calculée à la Date de Détermination du Remboursement (A) lorsque chaque Valeur Sous-Jacente<sub>i</sub> est comprise dans la Fourchette de la Valeur Sous-Jacente<sub>i</sub> à chaque Date d'Observation du Remboursement, à partir du montant le moins élevé entre (a) le Plafond et (b) le montant le plus élevé entre (i) le Plancher et (ii) le résultat du Levier multiplié par la Détermination du Remboursement calculé en utilisant la Détermination du Remboursement Général<sub>1</sub> augmenté de la Marge ou (B) dans les autres cas à partir de la valeur la plus élevée entre (a) 0 et (b) le Pourcentage Fixe diminué des Frais de Dénouement. La Valeur Sous-Jacente<sub>i</sub> est calculée par référence au prix, cours, ou taux du Sous-Jacent<sub>i</sub> ou (lorsqu'une combinaison de Sous-Jacent<sub>ix</sub> et de Sous-Jacent<sub>iy</sub> est spécifiée dans les Conditions Définitives applicables) au prix, cours, ou taux du Sous-Jacent<sub>ix</sub> et du Sous-Jacent<sub>iy</sub> au moment concerné, selon le cas. La valeur du Sous-Jacent<sub>i</sub> (ou, le cas échéant, du Sous-Jacent<sub>ix</sub> et du Sous-Jacent<sub>iy</sub> concernés) affectera par conséquent le taux utilisé dans le calcul de la Détermination du Remboursement applicable aux Titres. Il est conseillé de se référer aux Modalités de Détermination du Coupon et du Remboursement Général concernées pour une explication du calcul de la Détermination du Remboursement (et, le cas échéant, du Plancher et/ou du Plafond) déterminée à partir de la Détermination du Remboursement Général<sub>1</sub> utilisée dans la composition de cette Modalité de Détermination du Coupon et du Remboursement Combinés.*

### **12.1 Détermination du Remboursement**

- (a) La Détermination du Remboursement applicable à une Date de Détermination du Remboursement aux Titres pour lesquels un Remboursement Panier Digital Complexe avec Coûts de Couverture Combiné est applicable sera calculée à cette Date de Détermination du Remboursement de la manière suivante
  - (i) Si chaque Valeur Sous-Jacente<sub>i</sub> est comprise dans la Fourchette de la Valeur Sous-Jacente<sub>i</sub> à chaque Date d'Observation du Remboursement, elle sera calculée à la Date de Détermination du Remboursement, de la manière suivante :

$$\text{Min}(\text{Plafond}, \text{Max}(\text{Plancher}, \text{Levier} \times \text{Détermination du Coupon Général}_1 + \text{Marge}))$$

exprimé par un pourcentage.

- (ii) Dans les autres cas, elle sera calculée, à la Date de Détermination du Remboursement de la manière suivante :

$$\text{Max}(0, \text{Pourcentage Fixe} - \text{Frais de Dénouement})$$

exprimé par un pourcentage.

- (b) La Détermination du Remboursement applicables à une Date de Détermination du Remboursement aux Titres pour lesquels un Remboursement Panier Digital Complexe avec Coûts de Couverture Combiné est applicable comme une Détermination du Remboursement Général<sub>x</sub> pour les besoins d'une Modalité de Détermination du Coupon et du Remboursement Combinés (la **Modalité de Détermination du Coupon et du Remboursement Combinés Primaire**) sera calculée conformément à cette Modalité de Détermination du Coupon et du Remboursement Combinés Primaire et la Détermination du Remboursement déterminée conformément à la Modalité de Détermination du Remboursement Panier Digital Complexe avec Coûts de Couverture Combiné 12.1(a) sera utilisée dans cette Modalité de Détermination du Coupon et du Remboursement Combinés Primaire comme la Détermination du Remboursement Général<sub>x</sub>, selon le cas, étant précisé que ce Remboursement Panier Digital Complexe avec Coûts de Couverture Combiné sera uniquement applicable comme Détermination du Remboursement Général<sub>x</sub> pour les besoins de toute Modalité de Détermination du Coupon et du Remboursement Combinés applicable aux Titres lorsque la Détermination du Remboursement Général<sub>1</sub>, la Détermination du Remboursement Général<sub>2</sub>, la Détermination du Remboursement Général<sub>3</sub>, la Détermination du Remboursement Général<sub>4</sub>, la Détermination du Remboursement Général<sub>5</sub>, la Détermination du Remboursement Général<sub>6</sub> ou la Détermination du Remboursement Général<sub>7</sub> est une Détermination du Remboursement Standard.

## 12.2 Observation Spécifiée

Lorsque, concernant les présentes Modalités de Détermination du Remboursement Panier Digital Complexe avec Coûts de Couverture Combiné, les Conditions Définitives applicables indiquent que l'option "Observation Spécifiée" est applicable, les références dans les présentes Modalités de Détermination du Remboursement Panier Digital Complexe avec Coûts de Couverture Combiné à la "Valeur Sous-Jacente" (à l'exception de la définition de ce terme au titre de la Modalité de Détermination du Remboursement Panier Digital Complexe avec Coûts de Couverture Combiné 12.3 (*Définitions et interprétations*) ci-dessous) seront réputées constituer des références à l'Observation Spécifiée applicable.

## 12.3 Définitions et interprétations

Pour les besoins de ces Modalités de Remboursement Panier Digital Complexe avec Coûts de Couverture Combiné, les termes énumérés ci-dessous auront la signification suivante :

**Date d'Observation du Remboursement (*Redemption Observation Date*)** désigne, au titre d'une Période d'Observation du Remboursement, chaque date désignée comme telle dans les Conditions Définitives applicables ou alternativement chaque date tombant le nombre de Jours Ouvrés précédant immédiatement le premier ou le dernier jour de cette Période d'Observation du Remboursement, tel que spécifié dans les Conditions Définitives applicables, chacune de ces dates étant réputée constituer une Date d'Observation pour les besoins des Modalités des Actifs concernées.

**Détermination du Remboursement Général<sub>1</sub> (*General Redemption Payoff<sub>1</sub>*), Détermination du Remboursement Général<sub>2</sub> (*General Redemption Payoff<sub>2</sub>*), Détermination du Remboursement**

**Général<sub>3</sub> (*General Redemption Payoff<sub>3</sub>*), Détermination du Remboursement Général<sub>4</sub> (*General Redemption Payoff<sub>4</sub>*), Détermination du Remboursement Général<sub>5</sub> (*General Redemption Payoff<sub>5</sub>*), Détermination du Remboursement Général<sub>6</sub> (*General Redemption Payoff<sub>6</sub>*) ou Détermination du Remboursement Général<sub>7</sub> (*General Redemption Payoff<sub>7</sub>*)** désigne la Détermination du Remboursement Général spécifiée comme telle dans les Conditions Définitives applicables.

**Fourchette (*Range*)** désigne, au titre du Sous-Jacent<sub>i</sub> (ou, le cas échéant, du Sous-Jacent<sub>ix</sub> et du Sous-Jacent<sub>iy</sub> concernés), l'une (et une seule) des Fourchette<sub>1</sub>, Fourchette<sub>2</sub>, Fourchette<sub>3</sub>, Fourchette<sub>4</sub>, Fourchette<sub>5</sub> ou Fourchette<sub>6</sub> tel que spécifié dans les Conditions Définitives applicables.

**Fourchette<sub>1</sub> (*Range<sub>1</sub>*)** signifie qu'à la Date d'Observation du Remboursement concernée, la Valeur Sous-Jacente<sub>i</sub> concernée est supérieure ou égale au Seuil Plancher<sub>i</sub> et inférieure ou égale au Seuil Plafond<sub>i</sub>.

**Fourchette<sub>2</sub> (*Range<sub>2</sub>*)** signifie qu'à la Date d'Observation du Remboursement concernée, la Valeur Sous-Jacente<sub>i</sub> concernée est supérieure au Seuil Plancher<sub>i</sub> et inférieure au Seuil Plafond<sub>i</sub>.

**Fourchette<sub>3</sub> (*Range<sub>3</sub>*)** signifie qu'à la Date d'Observation du Remboursement concernée, la Valeur Sous-Jacente<sub>i</sub> concernée est supérieure ou égale au Seuil Plancher<sub>i</sub> et inférieure au Seuil Plafond<sub>i</sub>.

**Fourchette<sub>4</sub> (*Range<sub>4</sub>*)** signifie qu'à la Date d'Observation du Remboursement concernée, la Valeur Sous-Jacente<sub>i</sub> concernée est supérieure au Seuil Plancher<sub>i</sub> et inférieure ou égale au Seuil Plafond<sub>i</sub>.

**Fourchette<sub>5</sub> (*Range<sub>5</sub>*)** signifie qu'à la Date d'Observation du Remboursement concernée, la Valeur Sous-Jacente<sub>i</sub> concernée est inférieure au Seuil Plancher<sub>i</sub> ou supérieure au Seuil Plafond<sub>i</sub>.

**Fourchette<sub>6</sub> (*Range<sub>6</sub>*)** signifie qu'à la Date d'Observation du Remboursement concernée, la Valeur Sous-Jacente<sub>i</sub> concernée est inférieure ou égale au Seuil Plancher<sub>i</sub> ou supérieure ou égale au Seuil Plafond<sub>i</sub>.

**Fourchette de la Valeur Sous-Jacente<sub>i</sub> (*Underlying Value<sub>i</sub> Range*)** désigne la Fourchette désignée comme telle dans les Conditions Définitives applicables pour le Sous-Jacent<sub>i</sub> correspondant (ou, le cas échéant, pour le Sous-Jacent<sub>ix</sub> et le Sous-Jacent<sub>iy</sub> correspondants).

**Frais de Dénouement en Cas de Remboursement (*Redemption Unwind Costs*)** désigne (i) au titre d'une Date de Détermination du Remboursement correspondant à une Date de Remboursement Anticipé, un montant nul ou (ii) au titre d'une Date de Détermination du Remboursement correspondant à la Date d'Échéance ou à une Date de Remboursement Échelonné, un montant égal à la part proportionnelle de la valeur du Titre concerné (déterminée dans la devise dans laquelle les Titres sont libellés) dans le montant de tous les pertes, frais et coûts encourus par l'Émetteur concerné et/ou l'un de ses Affiliés qui peuvent avoir couvert le risque de prix des Titres ou de toute perte d'abattement fiscal ou de toute autre conséquence fiscale liée au dénouement ou à l'ajustement d'un sous-jacent ou stipulé un contrat d'échange de risque ou tout autre accord de couverture en relation avec ces Titres, dans tous les cas, tels que calculés par l'Agent de Calcul, divisé par (a) lorsque les Titres sont des Titres Dématérialisés ou des Titres Matérialisés représentés par un Certificat Global Provisoire, le montant total en principal restant dû en vertu des Titres ou (b) lorsque les Titres sont des Titres Définitifs Matérialisés au Porteur, le produit du Montant de Calcul et du Coefficient du Montant de Calcul, exprimé par un pourcentage.

**Période d'Observation du Remboursement (*Redemption Observation Period*)** désigne :

- (a) s'agissant des Titre, autres que des Titres à Remboursement Échelonné pour les besoins du calcul d'un Montant de Remboursement Anticipé, la période spécifiée comme Période d'Observation du Remboursement dans les Conditions Définitives applicables ; ou

- (b) s'agissant des Titres à Remboursement Échelonné, la période s'étendant de la Date de Commencement (incluse) à la date tombant un nombre de Jours Ouvrés spécifié dans les Conditions Définitives applicables précédant immédiatement la première Date de Remboursement Échelonné et chaque période successive débutant à la date tombant ce nombre de Jours Ouvrés spécifié dans les Conditions Définitives applicables précédant immédiatement une Date de Remboursement Échelonné (exclue) et s'achevant à la date tombant ce nombre de Jours Ouvrés spécifié dans les Conditions Définitives applicables précédant immédiatement la Date de Remboursement Échelonné suivante (exclue) ;
- (c) pour les besoins du calcul d'un Montant de Remboursement Anticipé, la période s'étendant de la Date de Commencement (incluse) jusqu'à la date tombant le nombre de Jours Ouvrés indiqué dans les Conditions Définitives applicables avant la Date de Remboursement Anticipé (incluse).

**Plafond (*Cap*)** désigne :

- (a) le pourcentage ou le nombre ; ou
- (b) Min (Détermination du Remboursement Général<sub>2</sub>, Détermination du Remboursement Général<sub>3</sub>, Détermination du Remboursement Général<sub>4</sub>) ; ou
- (c) Min (Détermination du Remboursement Général<sub>2</sub>, Détermination du Remboursement Général<sub>3</sub>, Détermination du Remboursement Général<sub>4</sub>),

tel que spécifié dans les Conditions Définitives applicables. Si le Plafond est prévu comme "Sans Objet", le Plafond sera égal à l'infini.

**Plancher (*Floor*)** désigne :

- (a) le pourcentage ou le nombre ; ou
- (b) Min (Détermination du Remboursement Général<sub>5</sub>, Détermination du Remboursement Général<sub>6</sub>, Détermination du Remboursement Général<sub>7</sub>) ; ou
- (c) Min (Détermination du Remboursement Général<sub>5</sub>, Détermination du Remboursement Général<sub>6</sub>, Détermination du Remboursement Général<sub>7</sub>),

tel que désigné dans les Conditions Définitives applicables. Si le Plancher est prévu comme "Sans Objet", le Plancher sera égal à moins l'infini.

**Seuil Plafond<sub>i</sub> (*Upper Limit<sub>i</sub>*)** désigne le pourcentage ou le nombre spécifié comme tel dans les Conditions Définitives applicables correspondant au Sous-Jacent<sub>i</sub> concerné (ou, le cas échéant, au Sous-Jacent<sub>ix</sub> et au Sous-Jacent<sub>iy</sub> concernés).

**Seuil Plancher<sub>i</sub> (*Lower Limit<sub>i</sub>*)** désigne le pourcentage ou le nombre spécifié comme tel dans les Conditions Définitives applicables correspondant au Sous-Jacent<sub>i</sub> concerné (ou, le cas échéant, au Sous-Jacent<sub>ix</sub> et au Sous-Jacent<sub>iy</sub> concernés).

**Sous-Jacent<sub>i</sub> (*Underlying<sub>i</sub>*)** désigne un Sous-Jacent correspondant à un *i*, spécifié en tant que tel dans les Conditions Définitives applicables. Afin d'éviter toute ambiguïté, il est précisé que tous les Sous-Jacent<sub>i</sub> et, le cas échéant, tous les Sous-Jacent<sub>ix</sub> et tous les Sous-Jacent<sub>iy</sub> constituent ensemble un Panier ou un Panier d'Actifs Multiples, selon le cas (tels que définis dans les Modalités des Actifs applicables).

**Sous-Jacent<sub>ix</sub> (*Underlying<sub>ix</sub>*)** ou **Sous-Jacent<sub>iy</sub> (*Underlying<sub>iy</sub>*)** désigne un Sous-Jacent affecté de l'indice "x" ou un Sous-Jacent affecté de l'indice "y", et correspondant à un *i*, spécifié en tant que tel

dans les Conditions Définitives applicables. Afin d'éviter toute ambiguïté, il est précisé que tous les Sous-Jacent<sub>ix</sub>, tous les Sous-Jacent<sub>iy</sub> et (le cas échéant) tous les Sous-Jacent<sub>i</sub> constituent ensemble un Panier ou un Panier d'Actifs Multiples, selon le cas (tels que définis dans les Modalités des Actifs applicables).

**Valeur Sous-Jacente (*Underlying Value*)** désigne, au titre d'une Date d'Observation du Remboursement ou d'un Timing Spécifié selon le cas :

- (a) dans le cas d'un Sous-Jacent qui est une Marchandise/Matière Première, le Prix de Référence de Marchandise/Matière Première ;
- (b) dans le cas d'un Sous-Jacent qui est un Taux de Référence, le Niveau du Taux de Référence ;
- (c) dans le cas d'un Sous-Jacent qui est un Indice ou un Indice Propriétaire, le Niveau de l'Indice ;
- (d) dans le cas d'un Sous-Jacent qui est un Indice d'Inflation, le Niveau de l'Indice d'Inflation ;
- (e) dans le cas d'un Sous-Jacent qui est un Taux de Change, le taux de change ;
- (f) dans le cas d'un Sous-Jacent qui est un ETF, le Prix de Clôture de l'ETF ; ou
- (g) dans le cas d'un Sous-Jacent qui est une Action, le Cours de l'Action.

Afin d'éviter toute ambiguïté, il est précisé que la Valeur Sous-Jacente peut avoir une valeur positive, négative ou nulle et sera exprimée sans considération de la devise dans laquelle la Valeur Sous-Jacente est libellée (le cas échéant).

**Valeur Sous-Jacente<sub>i</sub> (*Underlying Value<sub>i</sub>*)** désigne :

- (a) la Valeur Sous-Jacente du Sous-Jacent<sub>i</sub> ; ou
- (b) si une combinaison d'un Sous-Jacent<sub>ix</sub> et d'un Sous-Jacent<sub>iy</sub> est spécifiée comme étant applicable dans les Conditions Définitives applicables pour le même i :
  - (i) la somme de la Valeur Sous-Jacente de ce Sous-Jacent<sub>ix</sub> et de la Valeur Sous-Jacente de ce Sous-Jacent<sub>iy</sub>, si "Addition" est spécifié dans les Conditions Définitives applicables comme la formule retenue pour la combinaison du Sous-Jacent<sub>ix</sub> et du Sous-Jacent<sub>iy</sub> ; ou
  - (ii) la différence algébrique entre la Valeur Sous-Jacente de ce Sous-Jacent<sub>ix</sub> et la Valeur Sous-Jacente de ce Sous-Jacent<sub>iy</sub>, si "Soustraction" est spécifié dans les Conditions Définitives applicables comme la formule retenue pour la combinaison du Sous-Jacent<sub>ix</sub> et du Sous-Jacent<sub>iy</sub> ; ou
  - (iii) le produit de la Valeur Sous-Jacente de ce Sous-Jacent<sub>ix</sub> et de la Valeur Sous-Jacente de ce Sous-Jacent<sub>iy</sub>, si "Multiplication" est spécifié dans les Conditions Définitives applicables comme la formule retenue pour la combinaison du Sous-Jacent<sub>ix</sub> et du Sous-Jacent<sub>iy</sub> ; ou
  - (iv) le quotient de la Valeur Sous-Jacente de ce Sous-Jacent<sub>ix</sub> et par la Valeur Sous-Jacente de ce Sous-Jacent<sub>iy</sub>, si "Division" est spécifié dans les Conditions Définitives applicables comme la formule retenue pour la combinaison du Sous-Jacent<sub>ix</sub> et du Sous-Jacent<sub>iy</sub> ; ou
  - (iv) le résultat de la formule suivante basée sur la Valeur Sous-Jacente de ce Sous-Jacent<sub>ix</sub> et la Valeur Sous-Jacente de ce Sous-Jacent<sub>iy</sub>, si "Valeur Forward Globale" est spécifié dans les Conditions Définitives applicables comme la formule retenue pour la combinaison du Sous-Jacent<sub>ix</sub> et du Sous-Jacent<sub>iy</sub>

$$\frac{\text{Niveau}_x \times \text{Valeur Sous-Jacente}_{ix} - \text{Niveau}_y \times \text{Valeur Sous-Jacente}_{iy}}{\text{Niveau}_x - \text{Niveau}_y}$$

où

"Valeur Sous-Jacente<sub>ix</sub>" désigne la Valeur Sous-Jacente du Sous-Jacent<sub>ix</sub>

"Valeur Sous-Jacente<sub>iy</sub>" désigne la Valeur Sous-Jacente du Sous-Jacent<sub>iy</sub>

"Niveau<sub>x</sub>" désigne le résultat de la formule ci-dessous :

$$\frac{1 - (1 + \text{Valeur Sous-Jacente}_{ix})^{-x}}{\text{Valeur Sous-Jacente}_{ix}}$$

"Niveau<sub>y</sub>" désigne le résultat de la formule ci-dessous :

$$\frac{1 - (1 + \text{Valeur Sous-Jacente}_{iy})^{-y}}{\text{Valeur Sous-Jacente}_{iy}}$$

x désigne le chiffre spécifié comme tel à cet effet dans les Conditions Définitives applicables

y désigne le chiffre spécifié comme tel à cet effet dans les Conditions Définitives applicables.

Afin d'éviter toute ambiguïté, il est précisé que lorsque des Sous-Jacents multiples seront utilisés dans le calcul de la Détermination du Remboursement, ils seront traités, ensemble, comme un Panier ou un Panier d'Actifs Multiples, selon le cas (tels que définis dans les Modalités des Actifs applicables).

**Modalités de Détermination du Coupon et du Remboursement Combinés : Partie B :****Chapitre 13 : Remboursement Digital Adossé à une Détermination du Remboursement Combiné**

*Ce chapitre énonce les modalités supplémentaires applicables aux Titres dont les Conditions Définitives applicables prévoient l'application d'un Remboursement Digital Adossé à une Détermination du Remboursement Combiné.*

*Les modalités exposées ci-dessous (les **Modalités de Détermination du Remboursement Digital Adossé à une Détermination du Remboursement Combiné**) s'appliquent aux Titres si les Conditions Définitives applicables prévoient l'application d'un Remboursement Digital Adossé à une Détermination du Remboursement Combiné (le **Remboursement Digital Adossé à une Détermination du Remboursement Combiné**). Ces Modalités de Détermination du Remboursement Digital Adossé à une Détermination du Remboursement s'appliquent sous réserve des ajouts qui pourront leur être apportés par les Conditions Définitives applicables.*

*Les termes commençant par des majuscules qui ne sont pas définis dans ces Remboursement Digital Adossé à une Détermination du Remboursement Combiné ou ailleurs dans les Modalités des Titres auront la signification qui leur est donnée dans les Conditions Définitives applicables.*

**13 REMBOURSEMENT DIGITAL ADOSSÉ À UNE DÉTERMINATION DU COUPON COMBINÉ**

*La Détermination du Remboursement applicable aux Titres est calculé et (a) lorsque la Détermination du Remboursement Général<sub>2</sub> est comprise dans la Fourchette, à partir de la Détermination du Remboursement calculée en utilisant la Détermination du Remboursement Général<sub>1</sub> ou (b) dans les autres cas, à partir du Pourcentage Fixe. La valeur de la Détermination du Remboursement Général<sub>2</sub> qui peut dépendre de la valeur du Sous-Jacent affectera par conséquent le taux utilisé dans le calcul de la Détermination du Remboursement applicable aux Titres. Il est conseillé de se référer aux Modalités de Détermination du Coupon et du Remboursement Général concernées pour une explication du calcul de la Détermination du Remboursement déterminée à partir de la Détermination du Remboursement Général utilisée dans la composition de cette Modalité de Détermination du Coupon et du Remboursement Combinés.*

**13.1 Détermination du Remboursement**

- (a) La Détermination du Remboursement applicable à une Date de Détermination du Remboursement aux Titres pour lesquels un Remboursement Digital Adossé à une Détermination du Remboursement Combiné est applicable sera calculée à cette Date de Détermination du Remboursement de la manière suivante :
  - (i) Si la Détermination du Remboursement Général<sub>2</sub> est comprise dans la Fourchette à la Date d'Observation du Remboursement, à partir de la Détermination du Remboursement Général<sub>1</sub> ; ou
  - (ii) Dans les autres cas, à partir du Pourcentage Fixe.
- (b) La Détermination du Remboursement applicables à une Date de Détermination du Remboursement aux Titres pour lesquels un Remboursement Digital Adossé à une Détermination du Remboursement Combiné est applicable comme une Détermination du Remboursement Général<sub>x</sub> pour les besoins d'une Modalité de Détermination du Coupon et du Remboursement Combinés (la **Modalité de Détermination du Coupon et du Remboursement Combinés Primaire**) sera calculée conformément à cette Modalité de Détermination du Coupon et du Remboursement Combinés Primaire et la Détermination du Remboursement déterminée conformément à la Modalité de Détermination du Remboursement Digital Adossé à une Détermination du Remboursement Combiné 13.1(a) sera utilisée dans cette Modalité de



Détermination du Coupon et du Remboursement Combinés Primaire comme la Détermination du Remboursement Général<sub>x</sub>, selon le cas, étant précisé que ce Remboursement Digital Adossé à une Détermination du Remboursement Combiné sera uniquement applicable comme Détermination du Remboursement Général<sub>x</sub> pour les besoins de toute Modalité de Détermination du Coupon et du Remboursement Combinés applicable aux Titres lorsque la Détermination du Remboursement Général<sub>1</sub> ou la Détermination du Remboursement Général<sub>2</sub> est une Détermination du Remboursement Standard.

### 13.2 Définitions et interprétations

Pour les besoins de ces Modalités de Remboursement Digital Adossé à une Détermination du Remboursement Combiné, les termes énumérés ci-dessous auront la signification suivante :

**Date d'Observation du Remboursement (*Redemption Observation Date*)** désigne, au titre d'une Date de Détermination du Remboursement, chaque date spécifiée comme telle dans les Conditions Définitives applicables ou alternativement chaque date tombant le nombre de Jours Ouvrés spécifié dans les Conditions Définitives applicables précédant immédiatement la Date de Détermination du Remboursement, chacune de ces dates étant réputée constituer une Date d'Observation pour les besoins des Modalités des Actifs concernées.

**Détermination du Remboursement Général<sub>1</sub> (*General Redemption Payoff<sub>1</sub>*)** ou **Détermination du Remboursement Général<sub>2</sub> (*General Redemption Payoff<sub>2</sub>*)** désigne la Détermination du Remboursement Général spécifiée comme telle dans les Conditions Définitives applicables.

**Fourchette (*Range*)** désigne, l'une (et une seule) des Fourchette<sub>1</sub>, Fourchette<sub>2</sub>, Fourchette<sub>3</sub>, Fourchette<sub>4</sub>, Fourchette<sub>5</sub> ou Fourchette<sub>6</sub> tel que spécifié dans les Conditions Définitives applicables.

**Fourchette<sub>1</sub> (*Range<sub>1</sub>*)** signifie qu'à la Date d'Observation du Remboursement concernée, la Détermination du Remboursement Général<sub>2</sub> est supérieure ou égale au Seuil Plancher et inférieure ou égale au Seuil Plafond.

**Fourchette<sub>2</sub> (*Range<sub>2</sub>*)** signifie qu'à la Date d'Observation du Remboursement concernée, la Détermination du Remboursement Général<sub>2</sub> est supérieure au Seuil Plancher et inférieure au Seuil Plafond.

**Fourchette<sub>3</sub> (*Range<sub>3</sub>*)** signifie qu'à la Date d'Observation du Remboursement concernée, la Détermination du Remboursement Général<sub>2</sub> est supérieure ou égale au Seuil Plancher et inférieure au Seuil Plafond.

**Fourchette<sub>4</sub> (*Range<sub>4</sub>*)** signifie qu'à la Date d'Observation du Remboursement concernée la Détermination du Remboursement Général<sub>2</sub> est supérieure au Seuil Plancher et inférieure ou égale au Seuil Plafond.

**Fourchette<sub>5</sub> (*Range<sub>5</sub>*)** signifie qu'à la Date d'Observation du Remboursement concernée, la Détermination du Remboursement Général<sub>2</sub> est inférieure au Seuil Plancher ou supérieure au Seuil Plafond.

**Fourchette<sub>6</sub> (*Range<sub>6</sub>*)** signifie qu'à la Date d'Observation du Remboursement concernée, la Détermination du Remboursement Général<sub>2</sub> est inférieure ou égale au Seuil Plancher ou supérieure ou égale au Seuil Plafond.

**Seuil Plafond (*Upper Limit*)** désigne le pourcentage ou le nombre spécifié comme tel dans les Conditions Définitives applicables.

**Seuil Plancher (*Lower Limit*)** désigne le pourcentage ou le nombre spécifié comme tel dans les Conditions Définitives applicables.

Afin d'éviter toute ambiguïté, il est précisé que lorsque des Sous-Jacents multiples seront utilisés dans le calcul de la Détermination du Remboursement, ils seront traités, ensemble, comme un Panier ou un Panier d'Actifs Multiples, selon le cas (tels que définis dans les Modalités des Actifs applicables).

**Modalités de Détermination du Coupon et du Remboursement Combinés : Partie B :**  
**Chapitre 14 : Remboursement Performance "Rainbow" Combiné**

*Ce chapitre énonce les modalités supplémentaires applicables aux Titres dont les Conditions Définitives applicables prévoient l'application d'un Remboursement Performance "Rainbow" Combiné.*

*Les modalités exposées ci-dessous (les **Modalités de Détermination du Remboursement Performance "Rainbow" Combiné**) s'appliquent aux Titres si les Conditions Définitives applicables prévoient l'application d'un Remboursement Performance "Rainbow" Combiné (le **Remboursement Performance "Rainbow" Combiné**). Ces Modalités de Détermination du Remboursement Performance "Rainbow" Combiné s'appliquent sous réserve des ajouts qui pourront leur être apportés par les Conditions Définitives applicables.*

*Les termes commençant par des majuscules qui ne sont pas définis dans ces Modalités de Détermination du Remboursement Performance "Rainbow" Combiné ou ailleurs dans les Modalités des Titres (y compris, sans caractère limitatif, la Modalité "Définitions") auront la signification qui leur est donnée dans les Conditions Définitives applicables.*

**14 REMBOURSEMENT PERFORMANCE "RAINBOW" COMBINÉ**

*La Détermination du Remboursement est calculé à la Date de Remboursement à partir (a) lorsque la Performance "Rainbow" est comprise dans la Fourchette concernée à chaque Date d'Observation du Remboursement concernée, la valeur la plus élevée entre la Performance "Rainbow" et le Plancher ou (b) lorsque la Performance "Rainbow" n'est pas comprise dans la Fourchette concernée à l'une quelconque des Dates d'Observation du Remboursement concernées, le Pourcentage Fixe.*

*Performance "Rainbow" est la sommes des performances de tous les Sous-Jacent<sub>i</sub>, chacune de ces performances étant pondérée proportionnellement à son rang (du meilleur au pire). La performance de chaque Sous-Jacent<sub>i</sub> est exprimée comme le quotient de la Valeur Sous-Jacente<sub>i</sub> à la Date d'Observation Sous-Jacente<sub>1</sub> par la Valeur Sous-Jacente<sub>i</sub> à la Date d'Observation Sous-Jacente<sub>2</sub> moins un.*

*La Valeur Sous-Jacente<sub>1i</sub> reflète la Valeur Sous-Jacente à la Date d'Observation Sous-Jacente<sub>1</sub> et la Valeur Sous-Jacente<sub>2i</sub> reflète une valeur spécifique ou la Valeur Sous-Jacente à la Date d'Observation Sous-Jacente<sub>2</sub>.*

*La Valeur Sous-Jacente<sub>i</sub> est calculée par référence au prix, cours, ou taux du Sous-Jacent<sub>i</sub> ou (lorsqu'une combinaison de Sous-Jacent<sub>ix</sub> et de Sous-Jacent<sub>iy</sub> est spécifiée dans les Conditions Définitives applicables) au prix, cours, ou taux du Sous-Jacent<sub>ix</sub> et du Sous-Jacent<sub>iy</sub> au moment concerné, selon le cas. La valeur du Sous-Jacent<sub>i</sub> (ou, selon le cas, du Sous-Jacent<sub>ix</sub> et du Sous-Jacent<sub>iy</sub>) affectera par conséquent la Détermination du Remboursement applicable aux Titres. Il est conseillé de se référer aux Modalités de Détermination du Coupon et du Remboursement Général concernées pour une explication du calcul de la Détermination du Remboursement (et, le cas échéant, du Plancher) déterminée à partir de la Détermination du Remboursement Général<sub>1</sub> utilisée dans la composition de cette Modalité de Détermination du Coupon et du Remboursement Combinés.*

### 14.1 Détermination du Remboursement

- (a) La Détermination du Remboursement applicable à une Date de Détermination du Remboursement aux Titres pour lesquels un Remboursement Performance "Rainbow" Combiné est applicable sera calculée à cette Date de Détermination du Remboursement de la manière suivante :
- (i) si la Performance "Rainbow" est comprise dans la Fourchette à chaque Date d'Observation du Remboursement : Max (Plancher, Performance "Rainbow")  
exprimé comme un pourcentage.
  - (ii) sinon, elle sera égale à la Détermination du Remboursement Général<sub>1</sub>.
- (b) La Détermination du Remboursement applicables à une Date de Détermination du Remboursement aux Titres pour lesquels un Remboursement Performance "Rainbow" Combiné est applicable comme une Détermination du Remboursement Général<sub>x</sub> pour les besoins d'une Modalité de Détermination du Coupon et du Remboursement Combinés (la **Modalité de Détermination du Coupon et du Remboursement Combinés Primaire**) sera calculée conformément à cette Modalité de Détermination du Coupon et du Remboursement Combinés Primaire et la Détermination du Remboursement déterminée conformément à la Modalité de Détermination du Remboursement Performance "Rainbow" Combiné 14.1(a) sera utilisée dans cette Modalité de Détermination du Coupon et du Remboursement Combinés Primaire comme la Détermination du Remboursement Général<sub>x</sub>, selon le cas, étant précisé que ce Remboursement Performance "Rainbow" Combiné sera uniquement applicable comme Détermination du Remboursement Général<sub>x</sub> pour les besoins de toute Modalité de Détermination du Coupon et du Remboursement Combinés applicable aux Titres lorsque la Détermination du Remboursement Général<sub>1</sub>, la Détermination du Remboursement Général<sub>2</sub>, la Détermination du Remboursement Général<sub>3</sub> ou la Détermination du Remboursement Général<sub>4</sub> est une Détermination du Remboursement Standard.

### 14.2 Observation Spécifiée

Lorsque, concernant les présentes Modalités de Détermination du Remboursement Performance "Rainbow" Combiné, les Conditions Définitives applicables indiquent que l'option "Observation Spécifiée" est applicable, les références dans les présentes Modalités de Détermination du Remboursement Performance "Rainbow" Combiné à la "Valeur Sous-Jacente" (à l'exception de la définition de ce terme au titre de la Modalité de Détermination du Remboursement Performance "Rainbow" Combiné 14.3 (*Définitions et interprétations*) ci-dessous) seront réputées constituer des références à l'Observation Spécifiée applicable.

### 14.3 Définitions et interprétations

Pour les besoins de ces Modalités de Remboursement Performance "Rainbow" Combiné, les termes énumérés ci-dessous auront la signification suivante :

**Date d'Observation du Remboursement** (*Underlying Observation Date*) désigne une Date d'Observation Sous-Jacente<sub>1</sub> ou une Date d'Observation Sous-jacente<sub>2</sub>.

**Date d'Observation Sous-Jacente<sub>1</sub>** (*Underlying Observation Date<sub>1</sub>*) désigne, au titre d'une Date de Détermination du Remboursement, chaque date spécifiée comme telle dans les Conditions Définitives applicables ou alternativement la date tombant le nombre de Jours Ouvrés précédant immédiatement cette Date de Détermination du Remboursement, ou pour les besoins du calcul du Montant de Remboursement Anticipé, la date tombant le nombre de Jours Ouvrés précédant la Date de

Remboursement Anticipé, tel que spécifié dans les Conditions Définitives applicables, chacune de ces dates étant réputée constituer une Date d'Observation pour les besoins des Modalités des Actifs concernées.

**Date d'Observation Sous-Jacente<sub>2</sub> (*Underlying Observation Date<sub>2</sub>*)** désigne chaque date spécifiée comme telle dans les Conditions Définitives applicables, chacune de ces dates étant réputée constituer une Date d'Observation pour les besoins des Modalités des Actifs concernées.

**Détermination du Remboursement Général<sub>1</sub> (*General Redemption Payoff<sub>1</sub>*), Détermination du Remboursement Général<sub>2</sub> (*General Redemption Payoff<sub>2</sub>*), Détermination du Remboursement Général<sub>3</sub> (*General Redemption Payoff<sub>3</sub>*) ou Détermination du Remboursement Général<sub>4</sub> (*General Redemption Payoff<sub>4</sub>*)** désigne la Détermination du Remboursement Général spécifiée comme telle dans les Conditions Définitives applicables.

**Fourchette (*Range*)** désigne l'une (et une seule) des fourchettes suivantes : Fourchette<sub>1</sub>, Fourchette<sub>2</sub>, Fourchette<sub>3</sub>, Fourchette<sub>4</sub>, Fourchette<sub>5</sub> ou Fourchette<sub>6</sub> tel que spécifié dans les Conditions Définitives applicables.

**Fourchette<sub>1</sub> (*Range<sub>1</sub>*)** signifie qu'à la Date d'Observation du Remboursement concernée, la Performance "Rainbow" est supérieure ou égale au Seuil Plancher et inférieure ou égale au Seuil Plafond.

**Fourchette<sub>2</sub> (*Range<sub>2</sub>*)** signifie qu'à la Date d'Observation du Remboursement concernée, la Performance "Rainbow" est supérieure au Seuil Plancher et inférieure au Seuil Plafond.

**Fourchette<sub>3</sub> (*Range<sub>3</sub>*)** signifie qu'à la Date d'Observation du Remboursement concernée, la Performance "Rainbow" est supérieure ou égale au Seuil Plancher et inférieure au Seuil Plafond.

**Fourchette<sub>4</sub> (*Range<sub>4</sub>*)** signifie qu'à la Date d'Observation du Remboursement concernée, la Performance "Rainbow" est supérieure au Seuil Plancher et inférieure ou égale au Seuil Plafond.

**Fourchette<sub>5</sub> (*Range<sub>5</sub>*)** signifie qu'à la Date d'Observation du Remboursement concernée, la Performance "Rainbow" est inférieure au Seuil Plancher ou supérieure au Seuil Plafond.

**Fourchette<sub>6</sub> (*Range<sub>6</sub>*)** signifie qu'à la Date d'Observation de Performance concernée, la Performance "Rainbow" est inférieure ou égale au Seuil Plancher ou supérieure ou égale au Seuil Plafond.

**Performance "Rainbow"** désigne le résultat de la formule suivante, exprimé en pourcentage :

$$\sum_{i=1}^n (Poids(i) \times P(i) - Montant Seuil)$$

**P(i) (*P(i)*)** désigne la performance de la Valeur Sous-Jacente<sub>i</sub> entre la Date d'Observation Sous-Jacente<sub>1</sub> et la Date d'Observation Sous-Jacente<sub>2</sub> déterminée comme suit :

$$\frac{Valeur\ Sous - Jacente_{1i}}{Valeur\ Sous - Jacente_{2i}} - 1$$

**Plancher (*Floor*)** désigne :

- (a) le pourcentage ou le nombre ; ou
- (b) Min (Détermination du Remboursement Général<sub>2</sub>, Détermination du Remboursement Général<sub>3</sub>, Détermination du Remboursement Général<sub>4</sub>) ; ou

- (c) Min (Détermination du Remboursement Général<sub>2</sub>, Détermination du Remboursement Général<sub>3</sub>, Détermination du Remboursement Général<sub>4</sub>),

tel que désigné dans les Conditions Définitives applicables. Si le Plancher est prévu comme "Sans Objet", le Plancher sera égal à moins l'infini.

**Poids<sub>i</sub> (Weight<sub>i</sub>)** désigne, pour chaque élément P(i), la pondération spécifiée pour le Rang de cet élément P(i) dans les Conditions Définitives applicables.

**Sous-Jacent<sub>i</sub> (Underlying<sub>i</sub>)** désigne chaque Sous-Jacent correspondant à un i tel que spécifié dans les Conditions Définitives applicables. Afin d'éviter toute ambiguïté, il est précisé que tous les Sous-Jacent<sub>i</sub> et, le cas échéant, tous les Sous-Jacent<sub>ix</sub> et tous les Sous-Jacent<sub>iy</sub>, constituent ensemble un Panier ou un Panier d'Actifs Multiples, selon le cas (tels que définis dans les Modalités des Actifs applicables).

**Sous-Jacent<sub>ix</sub> (Underlying<sub>ix</sub>)** ou **Sous-Jacent<sub>iy</sub> (Underlying<sub>iy</sub>)** désigne un Sous-Jacent affecté de l'indice "x" ou un Sous-Jacent affecté de l'indice "y", et correspondant à un i, spécifié en tant que tel dans les Conditions Définitives applicables. Afin d'éviter toute ambiguïté, il est précisé que tous les Sous-Jacent<sub>ix</sub>, tous les Sous-Jacent<sub>iy</sub> et (le cas échéant) tous les Sous-Jacent<sub>i</sub> constituent ensemble un Panier ou un Panier d'Actifs Multiples, selon le cas (tels que définis dans les Modalités des Actifs applicables).

**Valeur Sous-Jacente (Underlying Value)** désigne, au titre d'une Date d'Observation des Intérêts ou d'un Timing Spécifié, selon le cas :

- (a) dans le cas d'un Sous-Jacent qui est une Marchandise/Matière Première, le Prix de Référence de Marchandise/Matière Première ;
- (b) dans le cas d'un Sous-Jacent qui est un Taux de Référence, le Niveau du Taux de Référence ;
- (c) dans le cas d'un Sous-Jacent qui est un Indice ou un Indice Propriétaire, le Niveau de l'Indice ;
- (d) dans le cas d'un Sous-Jacent qui est un Indice d'Inflation, le Niveau de l'Indice d'Inflation ;
- (e) dans le cas d'un Sous-Jacent qui est un Taux de Change, le taux de change ;
- (f) dans le cas d'un Sous-Jacent qui est un ETF, le Prix de Clôture de l'ETF ; ou
- (g) dans le cas d'un Sous-Jacent qui est une Action, le Cours de l'Action.

Afin d'éviter toute ambiguïté, il est précisé que la Valeur Sous-Jacente peut avoir une valeur positive, négative ou nulle et sera exprimée sans considération de la devise dans laquelle la Valeur Sous-Jacente est libellée (le cas échéant).

**Valeur Sous-Jacente<sub>i</sub> (Underlying Value<sub>i</sub>)** désigne :

- (a) la Valeur Sous-Jacente du Sous-Jacent<sub>i</sub> ; ou
- (b) si une combinaison d'un Sous-Jacent<sub>ix</sub> et d'un Sous-Jacent<sub>iy</sub> est spécifiée comme étant applicable dans les Conditions Définitives applicables pour le même i:
  - (i) la somme de la Valeur Sous-Jacente de ce Sous-Jacent<sub>ix</sub> et de la Valeur Sous-Jacente de ce Sous-Jacent<sub>iy</sub>, si "Addition" est spécifié dans les Conditions Définitives applicables comme la formule retenue pour la combinaison du Sous-Jacent<sub>ix</sub> et du Sous-Jacent<sub>iy</sub> ; ou
  - (ii) la différence algébrique entre la Valeur Sous-Jacente de ce Sous-Jacent<sub>ix</sub> et la Valeur Sous-Jacente de ce Sous-Jacent<sub>iy</sub>, si "Soustraction" est spécifié dans les Conditions Définitives

applicables comme la formule retenue pour la combinaison du Sous-Jacent<sub>ix</sub> et du Sous-Jacent<sub>iy</sub> ; ou

- (iii) le produit de la Valeur Sous-Jacente de ce Sous-Jacent<sub>ix</sub> et de la Valeur Sous-Jacente de ce Sous-Jacent<sub>iy</sub>, si "Multiplication" est spécifié dans les Conditions Définitives applicables comme la formule retenue pour la combinaison du Sous-Jacent<sub>ix</sub> et du Sous-Jacent<sub>iy</sub> ; ou
- (iv) le quotient de la Valeur Sous-Jacente de ce Sous-Jacent<sub>ix</sub> et par la Valeur Sous-Jacente de ce Sous-Jacent<sub>iy</sub>, si "Division" est spécifié dans les Conditions Définitives applicables comme la formule retenue pour la combinaison du Sous-Jacent<sub>ix</sub> et du Sous-Jacent<sub>iy</sub> ; ou
- (iv) le résultat de la formule suivante basée sur la Valeur Sous-Jacente de ce Sous-Jacent<sub>ix</sub> et la Valeur Sous-Jacente de ce Sous-Jacent<sub>iy</sub>, si "Valeur Forward Globale" est spécifié dans les Conditions Définitives applicables comme la formule retenue pour la combinaison du Sous-Jacent<sub>ix</sub> et du Sous-Jacent<sub>iy</sub>

$$\frac{\text{Niveau}_x \times \text{Valeur Sous-Jacente}_{ix} - \text{Niveau}_y \times \text{Valeur Sous-Jacente}_{iy}}{\text{Niveau}_x - \text{Niveau}_y}$$

où

"Valeur Sous-Jacente<sub>ix</sub>" désigne la Valeur Sous-Jacente du Sous-Jacent<sub>ix</sub>

"Valeur Sous-Jacente<sub>iy</sub>" désigne la Valeur Sous-Jacente du Sous-Jacent<sub>iy</sub>

"Niveau<sub>x</sub>" désigne le résultat de la formule ci-dessous :

$$\frac{1 - (1 + \text{Valeur Sous-Jacente}_{ix})^{-x}}{\text{Valeur Sous-Jacente}_{ix}}$$

"Niveau<sub>y</sub>" désigne le résultat de la formule ci-dessous :

$$\frac{1 - (1 + \text{Valeur Sous-Jacente}_{iy})^{-y}}{\text{Valeur Sous-Jacente}_{iy}}$$

x désigne le chiffre spécifié comme tel à cet effet dans les Conditions Définitives applicables

y désigne le chiffre spécifié comme tel à cet effet dans les Conditions Définitives applicables.

**Valeur Sous-Jacente<sub>1i</sub> (Underlying Value<sub>1i</sub>)** désigne la Valeur Sous-Jacente<sub>i</sub> observée à la Date d'Observation Sous-Jacente<sub>1</sub>.

**Valeur Sous-Jacente<sub>2i</sub> (Underlying Value<sub>2i</sub>)** désigne le niveau, pourcentage, nombre, prix ou montant spécifié dans les Conditions Définitives applicables ou, si un tel niveau, pourcentage, nombre, prix ou montant n'est pas spécifié, la Valeur Sous-Jacente<sub>i</sub> observée à la Date d'Observation Sous-Jacente<sub>2</sub>.

Afin d'éviter toute ambiguïté, il est précisé que lorsque des Sous-Jacents multiples seront utilisés dans le calcul de la Détermination du Remboursement, ils seront traités, ensemble, comme un Panier ou un Panier d'Actifs Multiples, selon le cas (tels que définis dans les Modalités des Actifs applicables).

## ANNEXE 7 – MODALITÉS DES CARACTÉRISTIQUES DE DÉTERMINATION DU COUPON ET DU REMBOURSEMENT

*Les chapitres de cette annexe contiennent chacun des modalités supplémentaires pour les Titres auxquels s'appliquent une ou plusieurs caractéristiques (le cas échéant) au mécanisme des intérêts et/ou du remboursement tel que spécifié dans les Conditions Définitives applicables.*

*Les modalités applicables aux Caractéristiques de Détermination du Coupon et du Remboursement comprennent les Modalités Générales des Titres et les Modalités Supplémentaires, dans chaque cas sous réserve des ajouts qui pourront leur être apportés par les Conditions Définitives applicables.*

*Les chapitres ci-dessous contiennent les modalités (les **Modalités des Caractéristiques de Détermination du Coupon et du Remboursement**) qui s'appliquent aux Titres si les Conditions Définitives applicables prévoient l'application d'un ou plusieurs chapitres de ces Modalités des Caractéristiques de Détermination du Coupon et du Remboursement, chaque chapitre constituant, et comprenant les modalités d'une, Caractéristique de Détermination du Coupon et du Remboursement. Seuls les chapitres décrivant une Caractéristique de Détermination du Coupon et du Remboursement indiquée comme étant applicable dans les Conditions Définitives concernées s'appliqueront à une Souche de Titres particulière. Les Modalités des Caractéristiques de Détermination du Coupon et du Remboursement sont soumises aux ajouts qui pourront leur être apportés par les Conditions Définitives applicables.*

*Les Modalités des Caractéristiques de Détermination du Coupon et du Remboursement se présentent de la manière suivante :*

### Partie A

#### Modalités des Caractéristiques de Détermination du Coupon

Modalités de la Caractéristique de Détermination du Coupon avec Changement de Base d'Intérêt au gré des Titulaires	Chapitre 1
Modalités de la Caractéristique de Détermination du Coupon avec Changement de Base d'Intérêt au gré de l'Émetteur	Chapitre 2
Modalités de la Caractéristique de Détermination du Coupon avec Changement de Base d'Intérêt en Cas d'Évènement Désactivant	Chapitre 3
Modalités de la Caractéristique de Détermination du Coupon avec Changement de Base d'Intérêt Panier Désactivant	Chapitre 4
Modalités de la Caractéristique de Détermination du Coupon avec Changement de Base d'Intérêt Cible	Chapitre 5
Modalités de la Caractéristique de Détermination du Coupon avec Changement de Base d'Intérêt Option "Memory"	Chapitre 6
Modalités de la Caractéristique de Détermination du Coupon (Intérêts) Double Devise	Chapitre 7
Modalités de la Caractéristique de Détermination du Coupon Option de Revalorisation	Chapitre 8
Modalités de la Caractéristique de Détermination du Coupon à Date de Paiement Unique	Chapitre 9
Modalités de la Caractéristique de Détermination du Coupon avec Changement de Base d'Intérêt Performance Panier Désactivant	Chapitre 10
Modalités de la Caractéristique de Détermination du Coupon avec Option Verrou sur Seuil de Performance	Chapitre 11



Modalités de la Caractéristique de Détermination du Coupon avec Plafond Global	Chapitre 12
Modalités de la Caractéristique de Détermination du Coupon avec Plancher Global	Chapitre 13
Modalités de la Caractéristique de Détermination du Coupon avec Réserve	Chapitre 14

## **Partie B**

### **Modalités des Caractéristiques de Détermination du Remboursement**

Modalités de la Caractéristique de Détermination du Remboursement avec Plafond Global	Chapitre 1
Modalités de la Caractéristique de Détermination du Remboursement avec Plancher Global	Chapitre 2
Modalités de la Caractéristique de Détermination du Remboursement (Remboursement) Double Devise	Chapitre 3
Modalités de la Caractéristique de Détermination du Remboursement avec Changement de Base de Remboursement au gré des Titulaires	Chapitre 4
Modalités de la Caractéristique de Détermination du Remboursement avec Changement de Base de Remboursement au gré de l'Émetteur	Chapitre 5
Modalités de la Caractéristique de Détermination du Remboursement avec Changement de Base de Remboursement en Cas d'Évènement Désactivant	Chapitre 6
Modalités de la Caractéristique de Détermination du Remboursement avec Option Verrou sur Seuil de Performance	Chapitre 7
Modalités de la Caractéristique de Détermination du Remboursement avec Option de Revalorisation	Chapitre 8
Modalités de la Caractéristique de Détermination du Remboursement avec Changement de Base de Remboursement Performance Panier Désactivant	Chapitre 9

## **Partie C**

### **Modalités des Caractéristiques de Détermination du Coupon et du Remboursement**

Modalités de la Caractéristique de Détermination du Coupon et du Remboursement Additionnels	Chapitre 1
---	------------

## **Partie D**

### **Modalités des Caractéristiques de Détermination du Coupon et du Remboursement Performance**

Modalités de la Caractéristique de Détermination du Coupon et du Remboursement Performance sur Devise	Chapitre 1
---	------------

## **Partie E**

### **Modalités des Caractéristiques de Détermination du Coupon et du Remboursement avec Option de Changement de Titre de Créance**

Modalités des Caractéristiques de Détermination du Coupon et du Remboursement avec Option de Changement de Titre de Créance	Chapitre 1
---	------------

## **Modalités des Caractéristiques de Détermination du Coupon et du Remboursement : Partie A**

### **Chapitre 1 : Modalités de la Caractéristique de Détermination du Coupon avec Changement de Base d'Intérêt au gré des Titulaires**

Ce chapitre contient les modalités supplémentaires applicables aux Titres dont les Conditions Définitives applicables prévoient l'application d'une Caractéristique de Détermination du Coupon avec Changement de Base d'Intérêt au gré des Titulaires.

*Les modalités exposées ci-dessous (les **Modalités de la Caractéristique de Détermination du Coupon avec Changement de Base d'Intérêt au gré des Titulaires**) s'appliquent aux Titres si les Conditions Définitives applicables prévoient l'application d'une Caractéristique de Détermination du Coupon avec Changement de Base d'Intérêt au gré des Titulaires (une **Caractéristique de Détermination du Coupon avec Changement de Base d'Intérêt au gré des Titulaires**). Ces Modalités de la Caractéristique de Détermination du Coupon avec Changement de Base d'Intérêt au gré des Titulaires sont soumises aux ajouts qui pourront leur être apportés par les Conditions Définitives applicables.*

*Les termes commençant par des majuscules qui ne sont pas définis dans ces Modalités de la Caractéristique de Détermination du Coupon avec Changement de Base d'Intérêt au gré des Titulaires ou ailleurs dans les Modalités des Titres (y compris, sans caractère limitatif, la Modalité "Définitions") auront la signification qui leur est donnée dans les Conditions Définitives applicables.*

## **1 CARACTÉRISTIQUE DE DÉTERMINATION DU COUPON AVEC CHANGEMENT DE BASE D'INTÉRÊT AU GRÉ DES TITULAIRES**

*Tous les Titulaires agissant conjointement, peuvent, de leur initiative requérir ou, selon le cas, choisir de changer la base sur laquelle les intérêts sont calculés en passant (a) d'un calcul du Taux d'Intérêt Indexé utilisant le Coupon Indexé<sub>1</sub>, à (b) un calcul du Taux d'Intérêt Indexé utilisant le Coupon Indexé<sub>2</sub>, en envoyant une notification au plus tard à la Date d'Expiration de l'Option de Changement de Base d'Intérêt au gré des Titulaires. Il est conseillé de se référer aux Modalités de Détermination du Coupon et du Remboursement Standard ou aux Modalités de Détermination du Coupon et du Remboursement Combinés pour une explication du calcul du Taux d'Intérêt Indexé déterminé en utilisant la Détermination du Coupon Standard ou la Détermination du Coupon Combiné concernée à laquelle il est fait référence dans cette Modalité des Caractéristiques de Détermination du Coupon et du Remboursement.*

### **1.1 Méthodologie**

- (a) Si les Conditions Définitives applicables prévoient l'application de la Caractéristique de Détermination du Coupon avec Changement de Base d'Intérêt au gré des Titulaires, les Titulaires Éligibles peuvent requérir (lorsque le Coupon Indexé<sub>2</sub> doit être spécifié en tant que tel dans la Notification de Changement de Base d'Intérêt au gré des Titulaires) ou choisir (lorsque le Coupon Indexé<sub>2</sub> est spécifié en tant que tel dans les Conditions Définitives applicables) de changer la base sur laquelle les intérêts sont calculés en passant du Coupon Indexé<sub>1</sub> au Coupon Indexé<sub>2</sub> conformément à ces Modalités de la Caractéristique de Détermination du Coupon avec Changement de Base d'Intérêt au gré des Titulaires (**l'Option de Changement de Base d'Intérêt au gré des Titulaires**).

Les Titulaires Éligibles peuvent, à leur initiative, délivrer une Notification Potentielle de Changement de Base d'Intérêt au gré des Titulaires (avec copie à l'Agent Payeur Principal) un Jour Ouvré quelconque tombant durant la(les) Période(s) d'Accumulation des Intérêts à laquelle (auxquelles) s'applique la Caractéristique de Détermination du Coupon avec Changement de

Base d'Intérêt au gré des Titulaires, au plus tôt à la Date de Préavis de l'Option de Changement de Base d'Intérêt au gré des Titulaires à l'Heure de Préavis de l'Option de Changement de Base d'Intérêt au gré des Titulaires et au plus tard à la Date d'Expiration de l'Option de Changement de Base d'Intérêt au gré des Titulaires à la Date de Préavis de l'Option de Changement de Base d'Intérêt au gré des Titulaires à l'Heure d'Expiration de l'Option de Changement de Base d'Intérêt au gré des Titulaires, indiquant (le cas échéant) le Coupon Indexé. Une Notification Potentielle de Changement de Base d'Intérêt au gré des Titulaires doit inclure (i) des éléments de preuve raisonnablement satisfaisants pour l'Émetteur démontrant la détention par le Titulaire concerné des Titres auxquels se rapporte la Notification Potentielle de Changement de Base d'Intérêt au gré des Titulaires et (ii) la confirmation du système de compensation concerné que ces Titres font l'objet d'instructions de blocage sur le compte du Titulaire concerné et d'un engagement du Titulaire concerné à ce que les Titres restent ainsi soumis à ces instructions de blocage jusqu'au cinquième Jour Ouvré (inclus) suivant la date à laquelle la Notification Potentielle de Changement de Base d'Intérêt au gré des Titulaires est délivrée par le Titulaire concerné.

Au plus tard dans les deux (2) Jours Ouvrés qui suivent sa réception de la Notification Potentielle de Changement de Base d'Intérêt au gré des Titulaires, l'Émetteur concerné délivrera un Avis de Changement de Base d'Intérêt au gré des Titulaires. La délivrance par l'Émetteur concerné d'un Avis de Changement de Base d'Intérêt au gré des Titulaires ne constitue en aucun cas un engagement ou une offre ferme de l'Émetteur de procéder au changement de la base de calcul des intérêts décrit dans l'Avis de Changement de Base d'Intérêt au gré des Titulaires ; suite à la délivrance d'un Avis de Changement de Base d'Intérêt au gré des Titulaires et en l'absence de délivrance d'une Acceptation de Changement de Base d'Intérêt au gré des Titulaires conformément aux dispositions du paragraphe (b) ci-dessous, l'Émetteur concerné n'aura aucune obligation de procéder au changement de la base de calcul des intérêts décrit dans l'Avis de Changement de Base d'Intérêt au gré des Titulaires, y compris en cas d'envoi par les Titulaires Éligibles d'une Notification de Changement de Base d'Intérêt au gré des Titulaires conformément aux dispositions du paragraphe (b) ci-dessous.

- (b) Les Titulaires Éligibles pourront envoyer à leur tour, à leur initiative, à l'Émetteur concerné (copie en étant donnée à l'Agent Payeur Principal), au plus tard dans les deux (2) Jours Ouvrés qui suivent leur réception d'un Avis de Changement de Base d'Intérêt au gré des Titulaires, une notification (la **Notification de Changement de Base d'Intérêt au gré des Titulaires**) requérant l'exercice de l'Option de Changement de Base d'Intérêt au gré des Titulaires sur la base de calcul des intérêts décrite dans l'Avis de Changement de Base d'Intérêt au gré des Titulaires. Une Notification de Changement de Base d'Intérêt au gré des Titulaires doit inclure (i) des éléments de preuve raisonnablement satisfaisants pour l'Émetteur démontrant la détention par le Titulaire concerné des Titres auxquels se rapporte la Notification de Changement de Base d'Intérêt au gré des Titulaires et (ii) la confirmation du système de compensation concerné que ces Titres font l'objet d'instructions de blocage sur le compte du Titulaire concerné et d'un engagement du Titulaire concerné à ce que les Titres restent ainsi soumis à ces instructions de blocage jusqu'au cinquième Jour Ouvré (inclus) suivant la date à laquelle la Notification Potentielle de Changement de Base d'Intérêt au gré des Titulaires a été délivrée par le Titulaire concerné des Titres auxquels se rapporte la Notification de Changement de Base d'Intérêt au gré des Titulaires.

Si l'Émetteur concerné notifie aux Titulaires Éligibles une acceptation de la Notification de Changement de Base d'Intérêt au gré des Titulaires (l'**Acceptation de Changement de Base d'Intérêt au gré des Titulaires**) au plus tard le Jour Ouvré suivant la réception de la Notification de Changement de Base d'Intérêt au gré des Titulaires par l'Émetteur concerné, le Taux d'Intérêt Indexé applicable aux Titres sera déterminé par l'Agent de Calcul comme suit, jusqu'à ce que les

Titulaires Éligibles délivrent une nouvelle Notification Potentielle de Changement de Base d'Intérêt au gré des Titulaires (le cas échéant) :

- (i) si la mention "Changement de Base d'Intérêt au gré des Titulaires à la Date de Détermination des Intérêts Actuelle" est spécifiée dans les Conditions Définitives applicables :
  - (A) pour chaque Période d'Accumulation des Intérêts précédant la Période d'Accumulation des Intérêts au cours de laquelle l'Émetteur concerné a valablement notifié aux Titulaires une Acceptation de la Notification de Changement de Base d'Intérêt au gré des Titulaires, à partir du Coupon Indexé<sub>1</sub> ; et
  - (B) pour la Période d'Accumulation des Intérêts au cours de laquelle l'Émetteur concerné a valablement notifié aux Titulaires une Acceptation de la Notification de Changement de Base d'Intérêt au gré des Titulaires et pour chaque Période d'Accumulation des Intérêts suivante, à partir du Coupon Indexé<sub>2</sub> ; ou
- (ii) si la mention "Changement de Base d'Intérêt au gré des Titulaires à la Date de Détermination des Intérêts Suivante" est spécifiée dans les Conditions Définitives applicables :
  - (A) pour la Période d'Accumulation des Intérêts au cours de laquelle l'Émetteur concerné a valablement notifié aux Titulaires une Acceptation de la Notification de Changement de Base d'Intérêt au gré des Titulaires et pour chaque Période d'Accumulation des Intérêts précédente, à partir du Coupon Indexé<sub>1</sub> ; et
  - (B) pour chaque Période d'Accumulation des Intérêts suivant la Période d'Accumulation des Intérêts au cours de laquelle l'Émetteur concerné a valablement notifié aux Titulaires une Acceptation de la Notification de Changement de Base d'Intérêt au gré des Titulaires et, à partir du Coupon Indexé<sub>2</sub> ; ou
- (iii) si la mention "Changement de Base d'Intérêt au gré des Titulaires à une Date de Détermination des Intérêts Autre" est spécifiée dans les Conditions Définitives applicables :
  - (A) pour chaque Période d'Accumulation des Intérêts précédant la Période d'Accumulation des Intérêts au cours de laquelle l'Émetteur concerné a valablement notifié aux Titulaires une Acceptation de la Notification de Changement de Base d'Intérêt au gré des Titulaires, à partir du Coupon Indexé<sub>1</sub> ;
  - (B) pour la Période d'Accumulation des Intérêts au cours de laquelle l'Émetteur concerné a valablement notifié aux Titulaires une Acceptation de la Notification de Changement de Base d'Intérêt au gré des Titulaires et pour chaque Période d'Accumulation des Intérêts suivante commençant à une Date de Détermination des Intérêts précédant la Date de Détermination des Intérêts identifiée à cet effet dans les Conditions Définitives applicables, à partir du Coupon Indexé<sub>1</sub>; et
  - (C) pour chaque Période d'Accumulation des Intérêts (1) suivant la Période d'Accumulation des Intérêts au cours de laquelle l'Émetteur concerné a valablement notifié aux Titulaires une Acceptation de la Notification de Changement de Base d'Intérêt au gré des Titulaires et (2) commençant à une Date

de Détermination des Intérêts tombant à, ou suivant, la Date de Détermination des Intérêts identifiée à cet effet dans les Conditions Définitives applicables, à partir du Coupon Indexé<sub>2</sub> ; ou

- (iv) si la mention "Changement de Base d'Intérêt au gré des Titulaires à la Date de Détermination des Intérêts Unique Actuelle" est spécifiée dans les Conditions Définitives applicables :
  - (A) pour chaque Période d'Accumulation des Intérêts précédant la Période d'Accumulation des Intérêts au cours de laquelle l'Émetteur concerné a valablement notifié aux Titulaires une Acceptation de la Notification de Changement de Base d'Intérêt au gré des Titulaires, à partir du Coupon Indexé<sub>1</sub> ;
  - (B) pour la Période d'Accumulation des Intérêts au cours de laquelle l'Émetteur concerné a valablement notifié aux Titulaires une Acceptation de la Notification de Changement de Base d'Intérêt au gré des Titulaires, à partir du Coupon Indexé<sub>2</sub>; et
  - (C) pour chaque Période d'Accumulation des Intérêts suivant la Période d'Accumulation des Intérêts au cours de laquelle l'Émetteur concerné a valablement notifié aux Titulaires une Acceptation de la Notification de Changement de Base d'Intérêt au gré des Titulaires, à partir du Coupon Indexé<sub>1</sub> ; ou
- (v) si la mention "Changement de Base d'Intérêt au gré des Titulaires à la Date de Détermination des Intérêts Unique Suivante" est spécifiée dans les Conditions Définitives applicables :
  - (A) pour la Période d'Accumulation des Intérêts au cours de laquelle l'Émetteur concerné a valablement notifié aux Titulaires une Acceptation de la Notification de Changement de Base d'Intérêt au gré des Titulaires et pour chaque Période d'Accumulation des Intérêts précédente, à partir du Coupon Indexé<sub>1</sub> ;
  - (B) pour la Période d'Accumulation des Intérêts suivant immédiatement la Période d'Accumulation des Intérêts au cours de laquelle l'Émetteur concerné a valablement notifié aux Titulaires une Acceptation de la Notification de Changement de Base d'Intérêt au gré des Titulaires, à partir du Coupon Indexé<sub>2</sub>; et
  - (C) pour chaque Période d'Accumulation des Intérêts suivant la Période d'Accumulation des Intérêts visée au paragraphe (B) ci-dessus, à partir du Coupon Indexé<sub>1</sub> ; ou
- (vi) si la mention "Changement de Base d'Intérêt au gré des Titulaires à Dates de Détermination des Intérêts Actuelle/Limitées" est spécifiée dans les Conditions Définitives applicables :
  - (A) pour chaque Période d'Accumulation des Intérêts précédant la Période d'Accumulation des Intérêts au cours de laquelle l'Émetteur concerné a valablement notifié aux Titulaires une Acceptation de la Notification de Changement de Base d'Intérêt au gré des Titulaires, à partir du Coupon Indexé<sub>1</sub> ;
  - (B) pour la Période d'Accumulation des Intérêts au cours de laquelle l'Émetteur concerné a valablement notifié aux Titulaires une Acceptation de la Notification

de Changement de Base d'Intérêt au gré des Titulaires et pour chaque Période d'Accumulation des Intérêts suivante commençant à une Date de Détermination des Intérêts identifiée à cet effet dans les Conditions Définitives applicables, à partir du Coupon Indexé<sub>2</sub>; et

- (C) pour chaque Période d'Accumulation des Intérêts (1) suivant la Période d'Accumulation des Intérêts au cours de laquelle l'Émetteur concerné a valablement notifié aux Titulaires une Acceptation de la Notification de Changement de Base d'Intérêt au gré des Titulaires et (2) qui n'est pas visée au paragraphe (B) ci-dessus, à partir du Coupon Indexé<sub>1</sub> ; ou
- (vii) si la mention "Changement de Base d'Intérêt au gré des Titulaires à Dates de Détermination des Intérêts Suivante/Limitées" est spécifiée dans les Conditions Définitives applicables :
  - (A) pour la Période d'Accumulation des Intérêts au cours de laquelle l'Émetteur concerné a valablement notifié aux Titulaires une Acceptation de la Notification de Changement de Base d'Intérêt au gré des Titulaires et pour chaque Période d'Accumulation des Intérêts précédente, à partir du Coupon Indexé<sub>1</sub> ;
  - (B) pour la Période d'Accumulation des Intérêts suivant immédiatement la Période d'Accumulation des Intérêts au cours de laquelle l'Émetteur concerné a valablement notifié aux Titulaires une Acceptation de la Notification de Changement de Base d'Intérêt au gré des Titulaires, à partir du Coupon Indexé<sub>2</sub>;
  - (C) pour chaque Période d'Accumulation des Intérêts (1) suivant la Période d'Accumulation des Intérêts au cours de laquelle l'Émetteur concerné a valablement notifié aux Titulaires une Acceptation de la Notification de Changement de Base d'Intérêt au gré des Titulaires et (2) commençant à une Date de Détermination des Intérêts identifiée à cet effet dans les Conditions Définitives applicables, à partir du Coupon Indexé<sub>2</sub> ; et
  - (D) pour chaque Période d'Accumulation des Intérêts (1) suivant la Période d'Accumulation des Intérêts au cours de laquelle l'Émetteur concerné a valablement notifié aux Titulaires une Acceptation de la Notification de Changement de Base d'Intérêt au gré des Titulaires et (2) qui n'est pas visée au paragraphe (C) ci-dessus, à partir du Coupon Indexé<sub>1</sub> ; ou
- (viii) si la mention "Changement de Base d'Intérêt au gré des Titulaires à Dates de Détermination des Intérêts Limitées" est spécifiée dans les Conditions Définitives applicables :
  - (A) pour la Période d'Accumulation des Intérêts au cours de laquelle l'Émetteur concerné a valablement notifié aux Titulaires une Acceptation de la Notification de Changement de Base d'Intérêt au gré des Titulaires et pour chaque Période d'Accumulation des Intérêts précédente, à partir du Coupon Indexé<sub>1</sub> ;
  - (B) pour chaque Période d'Accumulation des Intérêts (1) suivant la Période d'Accumulation des Intérêts au cours de laquelle l'Émetteur concerné a valablement notifié aux Titulaires une Acceptation de la Notification de Changement de Base d'Intérêt au gré des Titulaires et (2) commençant à une Date de Détermination des Intérêts identifiée à cet effet dans les Conditions Définitives applicables, à partir du Coupon Indexé<sub>2</sub>; et

- (C) pour chaque Période d'Accumulation des Intérêts (1) suivant la Période d'Accumulation des Intérêts au cours de laquelle l'Émetteur concerné a valablement notifié aux Titulaires une Acceptation de la Notification de Changement de Base d'Intérêt au gré des Titulaires et (2) qui n'est pas visée au paragraphe (B) ci-dessus, à partir du Coupon Indexé<sub>1</sub>.
- (c) Si l'Émetteur concerné ne notifie pas aux Titulaires Éligibles une Acceptation de la Notification de Changement de Base d'Intérêt au gré des Titulaires conformément au paragraphe (b) ci-dessus, le Taux d'Intérêt Indexé applicable aux Titres sera déterminé par l'Agent de Calcul à partir du Coupon Indexé<sub>1</sub>, jusqu'à ce que les Titulaires Éligibles délivrent une nouvelle Notification Potentielle de Changement de Base d'Intérêt au gré des Titulaires (le cas échéant).

Les Titulaires Éligibles peuvent exercer l'Option de Changement de Base d'Intérêt au gré des Titulaires autant de fois que le Nombre d'Options de Changement de Base d'Intérêt au gré des Titulaires pendant la durée d'existence des Titres, sous réserve de la Fréquence d'Option de Changement de Base d'Intérêt au gré des Titulaires. Afin d'éviter toute ambiguïté, il est précisé qu'après que les Titulaires Éligibles aient exercé l'Option de Changement de Base d'Intérêt au gré des Titulaires un nombre de fois égal au Nombre d'Options de Changement de Base d'Intérêt au gré des Titulaires, l'intérêt applicable aux Titres sera calculé conformément à la dernière Option de Changement de Base d'Intérêt au gré des Titulaires valablement exercée.

## 1.2 Définitions et interprétations

Pour les besoins de ces Modalités de la Caractéristique de Détermination du Coupon avec Changement de Base d'Intérêt au gré des Titulaires, les termes énumérés ci-dessous auront la signification suivante :

**Acceptation de Changement de Base d'Intérêt au gré des Titulaires (*Investor Interest Switch Acceptance*)** a la signification donnée à ce terme à la Modalité de la Caractéristique de Détermination du Coupon avec Changement de Base d'Intérêt au gré des Titulaires 1.1(b) (*Méthodologie*).

**Avis de Changement de Base d'Intérêt au gré des Titulaires (*Investor Interest Switch Notification*)** désigne, au titre d'une Notification Potentielle de Changement de Base d'Intérêt au gré des Titulaires, la notification écrite donnée par l'Émetteur concerné aux Titulaires Éligibles, conformément à la Modalité Générale 14 (*Avis*) et leur indiquant les modalités selon lesquelles il proposerait de procéder aux changements de la base sur laquelle les intérêts sont calculés.

**Coupon Indexé<sub>1</sub> (*Linked Interest<sub>2</sub>*)** désigne la Détermination du Coupon Standard ou la Détermination du Coupon Combiné spécifiée comme telle dans les Conditions Définitives applicables.

**Coupon Indexé<sub>2</sub> (*Linked Interest<sub>1</sub>*)** désigne la Détermination du Coupon Standard ou la Détermination du Coupon Combiné :

- (a) spécifiée comme telle dans les Conditions Définitives applicables ; ou
- (b) devant être spécifiée comme telle dans une Notification Potentielle de Changement de Base d'Intérêt au gré des Titulaires,

tel qu'indiqué dans les Conditions Définitives applicables, puis, dans chaque cas, précisée dans un Avis de Changement de Base d'Intérêt au gré des Titulaires et confirmée par une Notification de Changement de Base d'Intérêt au gré des Titulaires et une Acceptation de Changement de Base d'Intérêt au gré des Titulaires.

**Date d'Expiration de l'Option de Changement de Base d'Intérêt au gré des Titulaires (*Investor Interest Switch Expiry Date*)** désigne la date tombant dix (10) Jours Ouvrés, ou, tout autre nombre de

Jours Ouvrés indiqué dans les Conditions Définitives applicables, avant (i) chaque Date de Détermination des Intérêts ou les Dates de Détermination des Intérêts applicables spécifiées dans les Conditions Définitives applicables ou (ii) chaque Date de Période d'Accumulation des Intérêts ou les Dates de Période d'Accumulation des Intérêts applicables spécifiées dans les Conditions Définitives applicables.

**Date de Préavis de l'Option de Changement de Base d'Intérêt au gré des Titulaires (*Investor Interest Switch Notice Date*)** désigne, pour une Date d'Expiration de l'Option de Changement de Base d'Intérêt au gré de l'Émetteur, la date tombant le nombre de Jours Ouvrés indiqué dans les Conditions Définitives applicables avant la Date d'Expiration de l'Option de Changement de Base d'Intérêt au gré des Titulaires concernée.

**Fréquence d'Option de Changement de Base d'Intérêt au gré des Titulaires (*Investor Interest Switch Frequency*)** signifie la fréquence désignée comme telle dans les Conditions Définitives applicables.

**Heure d'Expiration de l'Option de Changement de Base d'Intérêt au gré des Titulaires (*Investor Interest Switch Expiry Time*)** signifie l'heure désignée comme telle dans les Conditions Définitives applicables.

**Heure de Préavis de l'Option de Changement de Base d'Intérêt au gré des Titulaires (*Investor Interest Switch Notice Time*)** signifie l'heure désignée comme telle dans les Conditions Définitives applicables.

**Nombre d'Options de Changement de Base d'Intérêt au gré des Titulaires (*Investor Interest Switch Number*)** signifie le chiffre désigné comme tel dans les Conditions Définitives applicables.

**Notification de Changement de Base d'Intérêt au gré des Titulaires (*Investor Interest Switch Notice*)** a la signification donnée à ce terme à la Modalité de la Caractéristique de Détermination du Coupon avec Changement de Base d'Intérêt au gré des Titulaires 1.1(b) (*Méthodologie*).

**Notification Potentielle de Changement de Base d'Intérêt au gré des Titulaires (*Investor Interest Potential Switch Notice*)** désigne la notification écrite donnée par les Titulaires Éligibles à l'Émetteur concerné (copie en étant donnée à l'Agent Payeur Principal) conformément à la Modalité Générale 14 (*Avis*) et requérant qu'un changement de base sur laquelle les intérêts sont calculés s'applique à la Période d'Accumulation des Intérêts en cours et/ou à tout ou partie des Périodes d'Accumulation des Intérêts suivantes (conformément aux stipulations des Conditions Définitives applicables), jusqu'à ce que les Titulaires Éligibles délivrent une nouvelle Notification Potentielle de Changement de Base d'Intérêt au gré des Titulaires (le cas échéant), et indiquant (le cas échéant) le Coupon Indexé<sub>2</sub>.

**Titulaires Éligibles (*Qualifying Noteholders*)** désigne les Titulaires détenant 100 pour cent du montant principal total des Titres en circulation.



## **Modalités des Caractéristiques de Détermination du Coupon et du Remboursement : Partie A**

### **Chapitre 2 : Modalités de la Caractéristique de Détermination du Coupon avec Changement de Base d'Intérêt au gré de l'Émetteur**

*Ce chapitre contient les modalités supplémentaires applicables aux Titres dont les Conditions Définitives applicables prévoient l'application d'une Caractéristique de Détermination du Coupon avec Changement de Base d'Intérêt au gré de l'Émetteur*

*Les modalités exposées ci-dessous (les **Modalités de la Caractéristique de Détermination du Coupon avec Changement de Base d'Intérêt au gré de l'Émetteur**) s'appliquent aux Titres si les Conditions Définitives applicables prévoient l'application d'une Caractéristique de Détermination du Coupon avec Changement de Base d'Intérêt au gré de l'Émetteur (une **Caractéristique de Détermination du Coupon avec Changement de Base d'Intérêt au gré de l'Émetteur**). Ces Modalités de la Caractéristique de Détermination du Coupon avec Changement de Base d'Intérêt au gré de l'Émetteur sont soumises aux ajouts qui pourront leur être apportés par les Conditions Définitives applicables.*

*Les termes commençant par des majuscules qui ne sont pas définis dans ces Modalités de la Caractéristique de Détermination du Coupon avec Changement de Base d'Intérêt au gré de l'Émetteur ou ailleurs dans les Modalités des Titres (y compris, sans caractère limitatif, la Modalité "Définitions") auront la signification qui leur est donnée dans les Conditions Définitives applicables.*

## **2 CARACTÉRISTIQUE DE DÉTERMINATION DU COUPON AVEC CHANGEMENT DE BASE D'INTÉRÊT AU GRÉ DE L'ÉMETTEUR**

*L'Émetteur concerné peut, de son initiative (une fois pendant la durée des Titres) choisir de changer la base sur laquelle les intérêts sont calculés en passant (a) d'un calcul du Taux d'Intérêt Indexé utilisant le Coupon Indexé<sub>1</sub>, à (b) un calcul du Taux d'Intérêt Indexé utilisant le Coupon Indexé<sub>2</sub>, en envoyant une notification au plus tard à la Date d'Expiration de l'Option de Changement de Base d'Intérêt au gré de l'Émetteur. Il est conseillé de se référer aux Modalités de Détermination du Coupon et du Remboursement Standard ou aux Modalités de Détermination du Coupon et du Remboursement Combinés pour une explication du calcul du Taux d'Intérêt Indexé déterminé en utilisant la Détermination du Coupon Standard ou la Détermination du Coupon Combiné concernée à laquelle il est fait référence dans cette Modalité des Caractéristique de Détermination du Coupon et du Remboursement.*

*Nonobstant ce qui précède, si Déclencheur Essentiel est spécifié applicable dans les Conditions Définitives, la Modalité Générale 12.3 (f) s'applique.*

### **2.1 Méthodologie**

Si les Conditions Définitives applicables prévoient l'application de la Caractéristique de Détermination du Coupon avec Changement de Base d'Intérêt au gré de l'Émetteur, l'Émetteur concerné peut choisir de changer la base sur laquelle les intérêts sont calculés en passant du Coupon Indexé<sub>1</sub> au Coupon Indexé<sub>2</sub> conformément à ces Modalités de la Caractéristique de Détermination du Coupon avec Changement de Base d'Intérêt au gré de l'Émetteur (**l'Option de Changement de Base d'Intérêt au gré de l'Émetteur**).

- (a) L'Émetteur concerné peut, à son initiative, délivrer aux Titulaires une Notification de Changement de Base d'Intérêt au gré de l'Émetteur (avec copie à l'Agent Payeur Principal) un Jour Ouvré quelconque tombant durant la(les) Période(s) d'Accumulation des Intérêts à laquelle (auxquelles) s'applique la Caractéristique de Détermination du Coupon avec Changement de Base d'Intérêt au gré de l'Émetteur, au plus tôt à la Date de Préavis de l'Option de Changement de Base d'Intérêt au gré de l'Émetteur à l'Heure de Préavis de l'Option de Changement de Base d'Intérêt au

gré de l'Émetteur et au plus tard à la Date d'Expiration de l'Option de Changement de Base d'Intérêt au gré de l'Émetteur à l'Heure d'Expiration de l'Option de Changement de Base d'Intérêt au gré de l'Émetteur, indiquant, le cas échéant, le Coupon Indexé<sub>2</sub>.

- (b) Si l'Émetteur concerné notifie aux Titulaires Éligibles une Notification de Changement de Base d'Intérêt au gré de l'Émetteur conformément au paragraphe (a) ci-dessus, le Taux d'Intérêt Indexé applicable aux Titres sera déterminé par l'Agent de Calcul comme suit :
  - (i) si la mention "Changement de Base d'Intérêt au gré de l'Émetteur à la Date de Détermination des Intérêts Actuelle" est spécifiée dans les Conditions Définitives applicables :
    - (A) pour chaque Période d'Accumulation des Intérêts précédant la Période d'Accumulation des Intérêts au cours de laquelle l'Émetteur concerné a valablement notifié aux Titulaires une Notification de Changement de Base d'Intérêt au gré de l'Émetteur, à partir du Coupon Indexé<sub>1</sub> ; et
    - (B) pour la Période d'Accumulation des Intérêts au cours de laquelle l'Émetteur concerné a valablement notifié aux Titulaires une Notification de Changement de Base d'Intérêt au gré de l'Émetteur et pour chaque Période d'Accumulation des Intérêts suivante, à partir du Coupon Indexé<sub>2</sub> ; ou
  - (ii) si la mention "Changement de Base d'Intérêt au gré de l'Émetteur à la Date de Détermination des Intérêts Suivante" est spécifiée dans les Conditions Définitives applicables :
    - (A) pour la Période d'Accumulation des Intérêts au cours de laquelle l'Émetteur concerné a valablement notifié aux Titulaires une Notification de Changement de Base d'Intérêt au gré de l'Émetteur et pour chaque Période d'Accumulation des Intérêts précédente, à partir du Coupon Indexé<sub>1</sub> ; et
    - (B) pour chaque Période d'Accumulation des Intérêts suivant la Période d'Accumulation des Intérêts au cours de laquelle l'Émetteur concerné a valablement notifié aux Titulaires une Notification de Changement de Base d'Intérêt au gré de l'Émetteur et, à partir du Coupon Indexé<sub>2</sub> ; ou
  - (iii) si la mention "Changement de Base d'Intérêt au gré de l'Émetteur à une Date de Détermination des Intérêts Autre" est spécifiée dans les Conditions Définitives applicables :
    - (A) pour chaque Période d'Accumulation des Intérêts précédant la Période d'Accumulation des Intérêts au cours de laquelle l'Émetteur concerné a valablement notifié aux Titulaires une Notification de Changement de Base d'Intérêt au gré de l'Émetteur, à partir du Coupon Indexé<sub>1</sub> ;
    - (B) pour la Période d'Accumulation des Intérêts au cours de laquelle l'Émetteur concerné a valablement notifié aux Titulaires une Notification de Changement de Base d'Intérêt au gré de l'Émetteur et pour chaque Période d'Accumulation des Intérêts suivante commençant à une Date de Détermination des Intérêts précédant la Date de Détermination des Intérêts identifiée à cet effet dans les Conditions Définitives applicables, à partir du Coupon Indexé<sub>1</sub> ; et
    - (C) pour chaque Période d'Accumulation des Intérêts (1) suivant la Période d'Accumulation des Intérêts au cours de laquelle l'Émetteur concerné a

valablement notifié aux Titulaires une Notification de Changement de Base d'Intérêt au gré de l'Émetteur et (2) commençant à une Date de Détermination des Intérêts tombant à, ou suivant, la Date de Détermination des Intérêts identifiée à cet effet dans les Conditions Définitives applicables, à partir du Coupon Indexé<sub>2</sub> ;  
ou

- (iv) si la mention "Changement de Base d'Intérêt au gré des Titulaires à la Date de Détermination des Intérêts Unique Actuelle" est spécifiée dans les Conditions Définitives applicables :
  - (A) pour chaque Période d'Accumulation des Intérêts précédant la Période d'Accumulation des Intérêts au cours de laquelle l'Émetteur concerné a valablement notifié aux Titulaires une Notification de Changement de Base d'Intérêt au gré des Titulaires, à partir du Coupon Indexé<sub>1</sub> ;
  - (B) pour la Période d'Accumulation des Intérêts au cours de laquelle l'Émetteur concerné a valablement notifié aux Titulaires une Notification de Changement de Base d'Intérêt au gré des Titulaires, à partir du Coupon Indexé<sub>2</sub>; et
  - (C) pour chaque Période d'Accumulation des Intérêts suivant la Période d'Accumulation des Intérêts au cours de laquelle l'Émetteur concerné a valablement notifié aux Titulaires une Notification de Changement de Base d'Intérêt au gré des Titulaires, à partir du Coupon Indexé<sub>1</sub> ; ou
- (v) si la mention "Changement de Base d'Intérêt au gré des Titulaires à la Date de Détermination des Intérêts Unique Suivante" est spécifiée dans les Conditions Définitives applicables :
  - (A) pour la Période d'Accumulation des Intérêts au cours de laquelle l'Émetteur concerné a valablement notifié aux Titulaires une Notification de Changement de Base d'Intérêt au gré des Titulaires et pour chaque Période d'Accumulation des Intérêts précédente, à partir du Coupon Indexé<sub>1</sub> ;
  - (B) pour la Période d'Accumulation des Intérêts suivant immédiatement la Période d'Accumulation des Intérêts au cours de laquelle l'Émetteur concerné a valablement notifié aux Titulaires une Notification de Changement de Base d'Intérêt au gré des Titulaires, à partir du Coupon Indexé<sub>2</sub>; et
  - (C) pour chaque Période d'Accumulation des Intérêts suivant la Période d'Accumulation des Intérêts visée au paragraphe (B) ci-dessus, à partir du Coupon Indexé<sub>1</sub> ; ou
- (vi) si la mention "Changement de Base d'Intérêt au gré des Titulaires à Dates de Détermination des Intérêts Actuelle/Limitées" est spécifiée dans les Conditions Définitives applicables :
  - (A) pour chaque Période d'Accumulation des Intérêts précédant la Période d'Accumulation des Intérêts au cours de laquelle l'Émetteur concerné a valablement notifié aux Titulaires une Notification de Changement de Base d'Intérêt au gré des Titulaires, à partir du Coupon Indexé<sub>1</sub> ;
  - (B) pour la Période d'Accumulation des Intérêts au cours de laquelle l'Émetteur concerné a valablement notifié aux Titulaires une Notification de Changement de Base d'Intérêt au gré des Titulaires et pour chaque Période d'Accumulation des

Intérêts suivante commençant à une Date de Détermination des Intérêts identifiée à cet effet dans les Conditions Définitives applicables, à partir du Coupon Indexé<sub>2</sub>; et

- (C) pour chaque Période d'Accumulation des Intérêts (1) suivant la Période d'Accumulation des Intérêts au cours de laquelle l'Émetteur concerné a valablement notifié aux Titulaires une Notification de Changement de Base d'Intérêt au gré des Titulaires et (2) qui n'est pas visée au paragraphe (B) ci-dessus, à partir du Coupon Indexé<sub>1</sub> ; ou
- (vii) si la mention "Changement de Base d'Intérêt au gré des Titulaires à Dates de Détermination des Intérêts Suivante/Limitées" est spécifiée dans les Conditions Définitives applicables :
  - (A) pour la Période d'Accumulation des Intérêts au cours de laquelle l'Émetteur concerné a valablement notifié aux Titulaires une Notification de Changement de Base d'Intérêt au gré des Titulaires et pour chaque Période d'Accumulation des Intérêts précédente, à partir du Coupon Indexé<sub>1</sub> ;
  - (B) pour la Période d'Accumulation des Intérêts suivant immédiatement la Période d'Accumulation des Intérêts au cours de laquelle l'Émetteur concerné a valablement notifié aux Titulaires une Notification de Changement de Base d'Intérêt au gré des Titulaires, à partir du Coupon Indexé<sub>2</sub> ;
  - (C) pour chaque Période d'Accumulation des Intérêts (1) suivant la Période d'Accumulation des Intérêts au cours de laquelle l'Émetteur concerné a valablement notifié aux Titulaires une Notification de Changement de Base d'Intérêt au gré des Titulaires et (2) commençant à une Date de Détermination des Intérêts identifiée à cet effet dans les Conditions Définitives applicables, à partir du Coupon Indexé<sub>2</sub> ; et
  - (D) pour chaque Période d'Accumulation des Intérêts (1) suivant la Période d'Accumulation des Intérêts au cours de laquelle l'Émetteur concerné a valablement notifié aux Titulaires une Notification de Changement de Base d'Intérêt au gré des Titulaires et (2) qui n'est pas visée au paragraphe (C) ci-dessus, à partir du Coupon Indexé<sub>1</sub> ; ou
- (viii) si la mention "Changement de Base d'Intérêt au gré des Titulaires à Dates de Détermination des Intérêts Limitées" est spécifiée dans les Conditions Définitives applicables :
  - (A) pour la Période d'Accumulation des Intérêts au cours de laquelle l'Émetteur concerné a valablement notifié aux Titulaires une Notification de Changement de Base d'Intérêt au gré des Titulaires et pour chaque Période d'Accumulation des Intérêts précédente, à partir du Coupon Indexé<sub>1</sub> ;
  - (B) pour chaque Période d'Accumulation des Intérêts (1) suivant la Période d'Accumulation des Intérêts au cours de laquelle l'Émetteur concerné a valablement notifié aux Titulaires une Notification de Changement de Base d'Intérêt au gré des Titulaires et (2) commençant à une Date de Détermination des Intérêts identifiée à cet effet dans les Conditions Définitives applicables, à partir du Coupon Indexé<sub>2</sub> ; et

- (C) pour chaque Période d'Accumulation des Intérêts (1) suivant la Période d'Accumulation des Intérêts au cours de laquelle l'Émetteur concerné a valablement notifié aux Titulaires une Notification de Changement de Base d'Intérêt au gré des Titulaires et (2) qui n'est pas visée au paragraphe (B) ci-dessus, à partir du Coupon Indexé<sub>1</sub>.
- (c) Si l'Émetteur concerné ne notifie pas aux Titulaires Éligibles une Notification de Changement de Base d'Intérêt au gré de l'Émetteur conformément au paragraphe (b) ci-dessus, le Taux d'Intérêt Indexé applicable aux Titres sera déterminé par l'Agent de Calcul à partir du Coupon Indexé<sub>1</sub>.

L'Émetteur concerné peut exercer l'Option de Changement de Base d'Intérêt au gré de l'Émetteur une fois seulement pendant toute la durée d'existence des Titres.

## 2.2 Définitions et interprétations

Pour les besoins de ces Modalités de la Caractéristique de Détermination du Coupon avec Changement de Base d'Intérêt au gré de l'Émetteur, les termes énumérés ci-dessous auront la signification suivante :

**Coupon Indexé<sub>1</sub> (*Linked Interest<sub>2</sub>*)** désigne la Détermination du Coupon Standard ou la Détermination du Coupon Combiné spécifiée comme telle dans les Conditions Définitives applicables.

**Coupon Indexé<sub>2</sub> (*Linked Interest<sub>1</sub>*)** désigne la Détermination du Coupon Standard ou la Détermination du Coupon Combiné :

- (a) spécifiée comme telle dans les Conditions Définitives applicables ; ou
- (b) devant être spécifiée comme telle dans une Notification de Changement de Base d'Intérêt au gré de l'Émetteur,

tel qu'indiqué dans les Conditions Définitives applicables.

**Date d'Expiration de l'Option de Changement de Base d'Intérêt au gré de l'Émetteur (*Issuer Interest Switch Expiry Date*)** désigne la date tombant dix (10) Jours Ouvrés, ou, tout autre nombre de Jours Ouvrés indiqué dans les Conditions Définitives applicables, avant (i) chaque Date de Détermination des Intérêts ou les Dates de Détermination des Intérêts applicables spécifiées dans les Conditions Définitives applicables ou (ii) chaque Date de Période d'Accumulation des Intérêts ou les Dates de Période d'Accumulation des Intérêts applicables spécifiées dans les Conditions Définitives applicables.

**Date de Préavis de l'Option de Changement de Base d'Intérêt au gré de l'Émetteur (*Issuer Interest Switch Notice Date*)** désigne, pour une Date d'Expiration de l'Option de Changement de Base d'Intérêt au gré de l'Émetteur, la date tombant le nombre de Jours Ouvrés indiqué dans les Conditions Définitives applicables avant la Date d'Expiration de l'Option de Changement de Base d'Intérêt au gré de l'Émetteur concernée.

**Notification de Changement de Base d'Intérêt au gré de l'Émetteur (*Issuer Interest Switch Notice*)** désigne la notification écrite donnée par l'Émetteur concerné aux Titulaires Éligibles, conformément à la Modalité Générale 14 (*Avis*) et leur indiquant les modalités selon lesquelles il proposerait de procéder aux changements de la base sur laquelle les intérêts sont calculés.

**Titulaires Éligibles (*Qualifying Noteholders*)** désigne les Titulaires détenant 100 pour cent du montant principal total des Titres en circulation.

## **Modalités des Caractéristiques de Détermination du Coupon et du Remboursement : Partie A**

### **Chapitre 3 : Modalités de la Caractéristique de Détermination du Coupon avec Changement de Base d'Intérêt en Cas d'Évènement Désactivant**

*Ce chapitre contient les modalités supplémentaires applicables aux Titres dont les Conditions Définitives applicables prévoient l'application d'une Caractéristique de Détermination du Coupon avec Changement de Base d'Intérêt en Cas d'Évènement Désactivant.*

*Les modalités exposées ci-dessous (les **Modalités de la Caractéristique de Détermination du Coupon avec Changement de Base d'Intérêt en Cas d'Évènement Désactivant**) s'appliquent aux Titres si les Conditions Définitives applicables prévoient l'application d'une Caractéristique de Détermination du Coupon avec Changement de Base d'Intérêt en Cas d'Évènement Désactivant (une **Caractéristique de Détermination du Coupon avec Changement de Base d'Intérêt en Cas d'Évènement Désactivant**). Ces Modalités de la Caractéristique de Détermination du Coupon avec Changement de Base d'Intérêt en Cas d'Évènement Désactivant sont soumises aux ajouts qui pourront leur être apportés par les Conditions Définitives applicables.*

*Les termes commençant par des majuscules qui ne sont pas définis dans ces Modalités de la Caractéristique de Détermination du Coupon avec Changement de Base d'Intérêt en Cas d'Évènement Désactivant ou ailleurs dans les Modalités des Titres (y compris, sans caractère limitatif, la Modalité "Définitions") auront la signification qui leur est donnée dans les Conditions Définitives applicables.*

### **3 CARACTÉRISTIQUE DE DÉTERMINATION DU COUPON AVEC CHANGEMENT DE BASE D'INTÉRÊT EN CAS D'ÉVÈNEMENT DÉSACTIVANT**

*La base sur laquelle les intérêts sont calculés changera automatiquement en passant (a) d'un calcul du Taux d'Intérêt Indexé utilisant le Coupon Indexé<sub>1</sub>, à (b) un calcul du Taux d'Intérêt Indexé utilisant le Coupon Indexé<sub>2</sub>, si (et s'il est prévu une Application aux Dates Indiquées) à une Date d'Observation de Changement de Base d'Intérêt en Cas d'Évènement Désactivant, ou si (s'il est prévu une Application Américaine) à un quelconque moment de la Période d'Observation de Changement de Base d'Intérêt en Cas d'Évènement Désactivant, la Valeur du Sous-Jacent<sub>ko</sub> est comprise dans la Fourchette concernée. La Valeur du Sous-Jacent<sub>ko</sub> reflète le prix, le cours ou le taux du Sous-Jacent<sub>ko</sub> au moment concerné. La valeur du Sous-Jacent<sub>ko</sub> affectera par conséquent la Modalité de Détermination du Coupon et du Remboursement Standard ou la Modalité de Détermination du Coupon et du Remboursement Combinés applicable, qui est utilisée pour calculer le Taux d'Intérêt Indexé applicable aux Titres. Pour éviter toute ambiguïté, il est précisé qu'un Changement de Base d'Intérêt en Cas d'Évènement Désactivant ne peut se produire qu'une seule fois pendant toute la durée d'existence des Titres. Il est conseillé de se référer aux Modalités de Détermination du Coupon et du Remboursement Standard ou aux Modalités de Détermination du Coupon et du Remboursement Combinés pour une explication du calcul du Taux d'Intérêt Indexé déterminé en utilisant la Détermination du Coupon Standard ou la Détermination du Coupon Combiné concernée à laquelle il est fait référence dans cette Modalité des Caractéristiques de Détermination du Coupon et du Remboursement.*

#### **3.1 Méthodologie**

Si les Conditions Définitives applicables prévoient l'application d'une Caractéristique de Détermination du Coupon avec Changement de Base d'Intérêt en Cas d'Évènement Désactivant, la base de calcul des intérêts sera automatiquement modifiée pour passer du Coupon Indexé<sub>1</sub> au Coupon Indexé<sub>2</sub> (le **Changement de Base d'Intérêt en Cas d'Évènement Désactivant**) si, pendant la durée d'existence des Titres, un Évènement de Changement de Base d'Intérêt Désactivant se produit. Suite à la survenance d'un Évènement de Changement de Base d'Intérêt Désactivant, l'Émetteur concerné fera ses efforts raisonnables pour délivrer, dès que raisonnablement possible, une Notification de

Changement de Base d'Intérêt en Cas d'Évènement Désactivant. Pour éviter toute ambiguïté, il est précisé qu'un Changement de Base d'Intérêt en Cas d'Évènement Désactivant ne peut se produire qu'une seule fois pendant toute la durée d'existence des Titres.

Le Taux d'Intérêt Indexé applicable aux Titres sera déterminé par l'Agent de Calcul :

- (a) si un Évènement de Changement de Base d'Intérêt Désactivant ne s'est pas produit conformément à ces Modalités de la Caractéristique de Détermination du Coupon avec Changement de Base d'Intérêt en Cas d'Évènement Désactivant, à partir du Coupon Indexé<sub>1</sub> ; ou
- (b) si un Évènement de Changement de Base d'Intérêt Désactivant s'est produit conformément à ces Modalités de la Caractéristique de Détermination du Coupon avec Changement de Base d'Intérêt en Cas d'Évènement Désactivant,
  - (i) à chaque Date de Détermination des Intérêts jusqu'à la Date de Changement de Base d'Intérêt en Cas d'Évènement Désactivant (exclue), pour chaque Période d'Accumulation des Intérêts correspondante, à partir du Coupon Indexé<sub>1</sub> ; et
  - (ii) à chaque Date de Détermination des Intérêts à compter de la Date de Changement de Base d'Intérêt en Cas d'Évènement Désactivant (incluse), pour chaque Période d'Accumulation des Intérêts correspondante, à partir du Coupon Indexé<sub>2</sub>.

### 3.2 Définitions et interprétations

Pour les besoins de ces Modalités de la Caractéristique de Détermination du Coupon avec Changement de Base d'Intérêt en Cas d'Évènement Désactivant, les termes énumérés ci-dessous auront la signification suivante :

**Coupon Indexé<sub>1</sub> (*Linked Interest<sub>1</sub>*)** désigne la Détermination du Coupon Standard ou la Détermination du Coupon Combiné spécifiée comme telle dans les Conditions Définitives applicables.

**Coupon Indexé<sub>2</sub> (*Linked Interest<sub>2</sub>*)** désigne la Détermination du Coupon Standard ou la Détermination du Coupon Combiné spécifiée comme telle dans les Conditions Définitives applicables.

**Date d'Observation de Changement de Base d'Intérêt en Cas d'Évènement Désactivant (*Knock-out Interest Switch Observation Date*)** désigne chaque date désignée comme telle dans les Conditions Définitives applicables, et, chacune de ces dates sera réputée constituer une Date d'Observation pour les besoins des Modalités des Actifs concernées.

**Date de Changement de Base d'Intérêt en Cas d'Évènement Désactivant (*Knock-out Interest Switch Date*)** désigne (a) la Date de Détermination des Intérêts suivant immédiatement la survenance d'un Évènement de Changement de Base d'Intérêt Désactivant ou (b) la date spécifiée en tant que telle dans les Conditions Définitives applicables.

**Évènement de Changement de Base d'Intérêt Désactivant (*Knock-out Interest Switch Event*)** désigne le fait que la Valeur du Sous-Jacent<sub>ko</sub> est comprise dans la Fourchette (a) à une quelconque Date d'Observation de Changement de Base d'Intérêt en Cas d'Évènement Désactivant, s'il est prévu une Application aux Dates Indiquées ou (b) à un quelconque moment de la Période d'Observation de Changement de Base d'Intérêt en Cas d'Évènement Désactivant, s'il est prévu une Application Américaine.

**Fourchette (*Range*)** désigne l'une (seulement) des Fourchette<sub>1</sub>, Fourchette<sub>2</sub>, Fourchette<sub>3</sub>, Fourchette<sub>4</sub>, Fourchette<sub>5</sub> ou Fourchette<sub>6</sub>, tel qu'indiqué dans les Conditions Définitives applicables.

**Fourchette<sub>1</sub> (Range<sub>1</sub>)** signifie qu'à une Date d'Observation de Changement de Base d'Intérêt en Cas d'Évènement Désactivant concernée, ou à un quelconque moment de la Période d'Observation de Changement de Base d'Intérêt en Cas d'Évènement Désactivant (le cas échéant), la Valeur du Sous-Jacent<sub>k<sub>0</sub></sub> est supérieure ou égale au Seuil Plancher Désactivant et inférieure ou égale au Seuil Plafond Désactivant.

**Fourchette<sub>2</sub> (Range<sub>2</sub>)** signifie qu'à une Date d'Observation de Changement de Base d'Intérêt en Cas d'Évènement Désactivant concernée, ou à un quelconque moment de la Période d'Observation de Changement de Base d'Intérêt en Cas d'Évènement Désactivant (le cas échéant), la Valeur du Sous-Jacent<sub>k<sub>0</sub></sub> est supérieure au Seuil Plancher Désactivant et inférieure au Seuil Plafond Désactivant.

**Fourchette<sub>3</sub> (Range<sub>3</sub>)** signifie qu'à une Date d'Observation de Changement de Base d'Intérêt en Cas d'Évènement Désactivant concernée, ou à un quelconque moment de la Période d'Observation de Changement de Base d'Intérêt en Cas d'Évènement Désactivant (le cas échéant), la Valeur du Sous-Jacent<sub>k<sub>0</sub></sub> est supérieure ou égale au Seuil Plancher Désactivant et inférieure au Seuil Plafond Désactivant.

**Fourchette<sub>4</sub> (Range<sub>4</sub>)** signifie qu'à une Date d'Observation de Changement de Base d'Intérêt en Cas d'Évènement Désactivant concernée, ou à un quelconque moment de la Période d'Observation de Changement de Base d'Intérêt en Cas d'Évènement Désactivant (le cas échéant), la Valeur du Sous-Jacent<sub>k<sub>0</sub></sub> est supérieure au Seuil Plancher Désactivant et inférieure ou égale au Seuil Plafond Désactivant.

**Fourchette<sub>5</sub> (Range<sub>5</sub>)** signifie qu'à une Date d'Observation de Changement de Base d'Intérêt en Cas d'Évènement Désactivant concernée, ou à un quelconque moment de la Période d'Observation de Changement de Base d'Intérêt en Cas d'Évènement Désactivant (le cas échéant), la Valeur du Sous-Jacent<sub>k<sub>0</sub></sub> est inférieure au Seuil Plancher Désactivant ou supérieure au Seuil Plafond Désactivant.

**Fourchette<sub>6</sub> (Range<sub>6</sub>)** signifie qu'à une Date d'Observation de Changement de Base d'Intérêt en Cas d'Évènement Désactivant concernée, ou à un quelconque moment de la Période d'Observation de Changement de Base d'Intérêt en Cas d'Évènement Désactivant (le cas échéant), la Valeur du Sous-Jacent<sub>k<sub>0</sub></sub> est inférieure ou égale au Seuil Plancher Désactivant ou supérieure ou égale au Seuil Plafond Désactivant.

**Notification de Changement de Base d'Intérêt en Cas d'Évènement Désactivant (*Knock-out Interest Switch Notice*)** désigne la notification écrite donnée par l'Émetteur concerné aux Titulaires (copie en étant donnée à l'Agent Payeur Principal) conformément à la Modalité Générale 14 (*Avis*) et les informant de la survenance d'un Évènement de Changement de Base d'Intérêt Désactivant.

**Période d'Observation de Changement de Base d'Intérêt en Cas d'Évènement Désactivant (*Knock-out Interest Switch Observation Period*)** désigne la période spécifiée comme telle dans les Conditions Définitives applicables.

**Seuil Plafond Désactivant (*Knock-out Upper Limit*)** désigne le pourcentage ou chiffre désigné comme tel dans les Conditions Définitives applicables.

**Seuil Plancher Désactivant (*Knock-out Lower Limit*)** désigne le pourcentage ou chiffre désigné comme tel dans les Conditions Définitives applicables.

**Sous-Jacent<sub>k<sub>0</sub></sub> (*Underlying<sub>k<sub>0</sub></sub>*)** désigne tout Marchandise/Matière Première, Indice, Indice Propriétaire, Indice d'Inflation, Taux de Change, Taux de Référence, un ETF ou une Action tel qu'indiqué dans les Conditions Définitives applicables.



**Valeur du Sous-Jacent<sub>ko</sub> (*Underlying<sub>ko</sub> Value*)** désigne, au titre d'une Date d'Observation de Changement de Base d'Intérêt en Cas d'Évènement Désactivant:

- (a) dans le cas d'un Sous-Jacent<sub>ko</sub> qui est une Marchandise/Matière Première, le Prix de Référence de Marchandise/Matière Première ;
- (b) dans le cas d'un Sous-Jacent<sub>ko</sub> qui est un Taux de Référence, le Niveau du Taux de Référence ;
- (c) dans le cas d'un Sous-Jacent<sub>ko</sub> qui est un Indice ou un Indice Propriétaire, le Niveau de l'Indice ;
- (d) dans le cas d'un Sous-Jacent<sub>ko</sub> qui est un Indice d'Inflation, le Niveau de l'Indice d'Inflation ;
- (e) dans le cas d'un Sous-Jacent<sub>ko</sub> qui est un Taux de Change, le taux de change ;
- (f) dans le cas d'un Sous-Jacent<sub>ko</sub> qui est un ETF, le Prix de Clôture ETF ; ou
- (g) dans le cas d'un Sous-Jacent<sub>ko</sub> qui est une Action, le Cours de l'Action.

Afin d'éviter toute ambiguïté, il est précisé que la Valeur du Sous-Jacent<sub>ko</sub> peut avoir une valeur positive, négative ou nulle et sera exprimée sans considération de la devise dans laquelle la Valeur du Sous-Jacent<sub>ko</sub> est libellée (le cas échéant).

## **Modalités des Caractéristiques de Détermination du Coupon et du Remboursement : Partie A**

### **Chapitre 4 : Modalités de la Caractéristique de Détermination du Coupon avec Changement de Base d'Intérêt Panier Désactivant**

*Ce chapitre contient les modalités supplémentaires applicables aux Titres dont les Conditions Définitives applicables prévoient l'application d'une Caractéristique de Détermination du Coupon avec Changement de Base d'Intérêt Panier Désactivant.*

*Les modalités exposées ci-dessous (les **Modalités de la Caractéristique de Détermination du Coupon avec Changement de Base d'Intérêt Panier Désactivant**) s'appliquent aux Titres si les Conditions Définitives applicables prévoient l'application d'une Caractéristique de Détermination du Coupon avec Changement de Base d'Intérêt Panier Désactivant (une **Caractéristique de Détermination du Coupon avec Changement de Base d'Intérêt Panier Désactivant**). Ces Modalités de la Caractéristique de Détermination du Coupon avec Changement de Base d'Intérêt Panier Désactivant sont soumises aux ajouts qui pourront leur être apportés par les Conditions Définitives applicables.*

*Les termes commençant par des majuscules qui ne sont pas définis dans ces Modalités de la Caractéristique de Détermination du Coupon avec Changement de Base d'Intérêt Panier Désactivant ou ailleurs dans les Modalités des Titres (y compris, sans caractère limitatif, la Modalité "Définitions") auront la signification qui leur est donnée dans les Conditions Définitives applicables.*

#### **4 CARACTÉRISTIQUE DE DÉTERMINATION DU COUPON AVEC CHANGEMENT DE BASE D'INTÉRÊT PANIER DÉSACTIVANT**

*La base sur laquelle les intérêts sont calculés changera automatiquement en passant (a) d'un calcul du Taux d'Intérêt Indexé utilisant le Coupon Indexé<sub>1</sub>, à (b) un calcul du Taux d'Intérêt Indexé utilisant le Coupon Indexé<sub>2</sub>, si (et s'il est prévu une Application aux Dates Indiquées) à une quelconque Date d'Observation de Changement de Base d'Intérêt Panier Désactivant, ou si (s'il est prévu une Application Américaine) à un quelconque moment de la Période d'Observation de Changement de Base d'Intérêt Panier Désactivant, la Valeur du Panier<sub>ko</sub> est comprise dans la Fourchette. La Valeur du Panier<sub>ko</sub> correspond à la somme des produits de chaque Levier<sub>i</sub> et de la Valeur Sous-Jacente de chaque Sous-Jacent<sub>i</sub> observée à une date concernée. La Valeur Sous-Jacente reflète le prix, le cours ou le taux du Sous-Jacent au moment concerné. La valeur de chaque Sous-Jacent<sub>i</sub> multipliée par le levier concerné affectera par conséquent la Modalité de Détermination du Coupon et du Remboursement Standard ou la Modalité de Détermination du Coupon et du Remboursement Combinés applicable, qui est utilisée pour calculer le Taux d'Intérêt Indexé applicable aux Titres. Afin d'éviter toute ambiguïté, il est précisé qu'un Changement de Base d'Intérêt Panier Désactivant ne peut intervenir qu'une seule fois pendant la durée de vie des Titres. Il est conseillé de se référer aux Modalités de Détermination du Coupon et du Remboursement Standard ou aux Modalités de Détermination du Coupon et du Remboursement Combinés pour une explication du calcul du Taux d'Intérêt Indexé déterminé en utilisant la Détermination du Coupon Standard ou la Détermination du Coupon Combiné concernée à laquelle il est fait référence dans cette Modalité des Caractéristiques de Détermination du Coupon et du Remboursement.*

##### **4.1 Méthodologie**

Si les Conditions Définitives applicables prévoient l'application d'une Caractéristique de Détermination du Coupon avec Changement de Base d'Intérêt Panier Désactivant, la base de calcul des intérêts sera automatiquement modifiée pour passer du Coupon Indexé<sub>1</sub> au Coupon Indexé<sub>2</sub> (le **Changement de Base d'Intérêt Panier Désactivant**) si, pendant la durée d'existence des Titres, un Évènement de Changement de Base d'Intérêt Panier Désactivant se produit. L'Émetteur concerné devra, dès que raisonnablement possible suite à la survenance d'un Évènement de Changement de Base

d'Intérêt Désactivant, délivrer une Notification de Changement de Base d'Intérêt Panier Désactivant. Pour éviter toute ambiguïté, il est précisé qu'un Changement de Base d'Intérêt Panier Désactivant ne peut se produire qu'une seule fois pendant toute la durée d'existence des Titres.

Le Taux d'Intérêt Indexé applicable aux Titres sera déterminé par l'Agent de Calcul :

- (a) si un Évènement de Changement de Base d'Intérêt Panier Désactivant ne s'est pas produit conformément à ces Modalités de la Caractéristique de Détermination du Coupon avec Changement de Base d'Intérêt Panier Désactivant, à partir du Coupon Indexé<sub>1</sub> ; ou
- (b) si un Évènement de Changement de Base d'Intérêt Panier Désactivant s'est produit conformément à ces Modalités de la Caractéristique de Détermination du Coupon avec Changement de Base d'Intérêt Panier Désactivant :
  - (i) à chaque Date de Détermination des Intérêts jusqu'à la Date de Changement de Base d'Intérêt Panier Désactivant (exclue), pour chaque Période d'Accumulation des Intérêts correspondante, à partir du Coupon Indexé<sub>1</sub> ; et
  - (ii) à chaque Date de Détermination des Intérêts à compter de la Date de Changement de Base d'Intérêt Panier Désactivant (incluse), pour chaque Période d'Accumulation des Intérêts correspondante, à partir du Coupon Indexé<sub>2</sub>.

#### 4.2 Définitions et interprétations

Pour les besoins de ces Modalités de la Caractéristique de Détermination du Coupon avec Changement de Base d'Intérêt Panier Désactivant, les termes énumérés ci-dessous auront la signification suivante :

**Coupon Indexé<sub>1</sub> (*Linked Interest<sub>1</sub>*)** désigne la Détermination du Coupon Standard ou la Détermination du Coupon Combiné spécifiée comme telle dans les Conditions Définitives applicables.

**Coupon Indexé<sub>2</sub> (*Linked Interest<sub>2</sub>*)** désigne la Détermination du Coupon Standard ou la Détermination du Coupon Combiné spécifiée comme telle dans les Conditions Définitives applicables.

**Date d'Observation de Changement de Base d'Intérêt Panier Désactivant (*Knock-out Basket Interest Switch Observation Date*)** désigne chaque date désignée comme telle dans les Conditions Définitives applicables, et, chacune de ces dates sera réputée constituer une Date d'Observation pour les besoins des Modalités des Actifs concernées.

**Date de Changement de Base d'Intérêt Panier Désactivant (*Knock-out Basket Interest Switch Date*)** désigne (a) la Date de Détermination des Intérêts suivant immédiatement la survenance d'un Évènement de Changement de Base d'Intérêt Panier Désactivant ou (b) la date spécifiée en tant que telle dans les Conditions Définitives applicables.

**Évènement de Changement de Base d'Intérêt Panier Désactivant (*Knock-out Basket Interest Switch Event*)** désigne le fait que la Valeur du Panier<sub>ko</sub> est comprise dans la Fourchette (a) à une quelconque Date d'Observation de Changement de Base d'Intérêt Panier Désactivant, s'il est prévu une Application aux Dates Indiquées ou (b) à un quelconque moment de la Période d'Observation de Changement de Base d'Intérêt Panier Désactivant, s'il est prévu une Application Américaine.

**Fourchette (*Range*)** désigne l'une (seulement) des Fourchette<sub>1</sub>, Fourchette<sub>2</sub>, Fourchette<sub>3</sub>, Fourchette<sub>4</sub>, Fourchette<sub>5</sub> ou Fourchette<sub>6</sub>, tel qu'indiqué dans les Conditions Définitives applicables.

**Fourchette<sub>1</sub> (*Range<sub>1</sub>*)** signifie qu'à une Date d'Observation de Changement de Base d'Intérêt Panier Désactivant concernée, ou à tout moment de la Période d'Observation de Changement de Base d'Intérêt

Panier Désactivant (le cas échéant), la Valeur du Panier<sub>ko</sub> est supérieure ou égale au Seuil Plancher du Panier Désactivant et inférieure ou égale au Seuil Plafond du Panier Désactivant.

**Fourchette<sub>2</sub> (Range<sub>2</sub>)** signifie qu'à une Date d'Observation de Changement de Base d'Intérêt Panier Désactivant concernée, ou à tout moment de la Période d'Observation de Changement de Base d'Intérêt Panier Désactivant (le cas échéant), la Valeur du Panier<sub>ko</sub> est supérieure au Seuil Plancher du Panier Désactivant et inférieure au Seuil Plafond du Panier Désactivant.

**Fourchette<sub>3</sub> (Range<sub>3</sub>)** signifie qu'à une Date d'Observation de Changement de Base d'Intérêt Panier Désactivant concernée, ou à tout moment de la Période d'Observation de Changement de Base d'Intérêt Panier Désactivant (le cas échéant), la Valeur du Panier<sub>ko</sub> est supérieure ou égale au Seuil Plancher du Panier Désactivant et inférieure au Seuil Plafond du Panier Désactivant.

**Fourchette<sub>4</sub> (Range<sub>4</sub>)** signifie qu'à une Date d'Observation de Changement de Base d'Intérêt Panier Désactivant concernée, ou à tout moment de la Période d'Observation de Changement de Base d'Intérêt Panier Désactivant (le cas échéant), la Valeur du Panier<sub>ko</sub> est supérieure au Seuil Plancher du Panier Désactivant et inférieure ou égale au Seuil Plafond du Panier Désactivant.

**Fourchette<sub>5</sub> (Range<sub>5</sub>)** signifie qu'à une Date d'Observation de Changement de Base d'Intérêt Panier Désactivant concernée, ou à tout moment de la Période d'Observation de Changement de Base d'Intérêt Panier Désactivant (le cas échéant), la Valeur du Panier<sub>ko</sub> est inférieure au Seuil Plancher du Panier Désactivant ou supérieure au Seuil Plafond du Panier Désactivant.

**Fourchette<sub>6</sub> (Range<sub>6</sub>)** signifie qu'à une Date d'Observation de Changement de Base d'Intérêt Panier Désactivant concernée, ou à tout moment de la Période d'Observation de Changement de Base d'Intérêt Panier Désactivant (le cas échéant), la Valeur du Panier<sub>ko</sub> est inférieure ou égale au Seuil Plancher du Panier Désactivant ou supérieure ou égale au Seuil Plafond du Panier Désactivant.

**Notification de Changement de Base d'Intérêt Panier Désactivant (Knock-out Basket Interest Switch Notice)** désigne la notification écrite donnée par l'Émetteur concerné aux Titulaires (copie en étant donnée à l'Agent Payeur Principal) conformément à la Modalité Générale 14 (Avis) et les informant de la survenance d'un Évènement de Changement de Base d'Intérêt Panier Désactivant.

**Levier<sub>i</sub> (Leverage<sub>i</sub>)** désigne le nombre ou le pourcentage désigné comme tel dans les Conditions Définitives applicables et correspondant au Sous-Jacent<sub>i</sub> concerné. Afin d'éviter toute ambiguïté, il peut avoir une valeur positive ou négative ou, dans le cas d'un nombre, être égal à un (1).

**Période d'Observation de Changement de Base d'Intérêt Panier Désactivant (Knock-out Basket Interest Switch Observation Period)** désigne la période spécifiée comme telle dans les Conditions Définitives applicables.

**Seuil Plafond du Panier Désactivant (Knock-out Basket Upper Limit)** désigne le pourcentage ou chiffre désigné comme tel dans les Conditions Définitives applicables.

**Seuil Plancher du Panier Désactivant (Knock-out Basket Lower Limit)** désigne le pourcentage ou chiffre désigné comme tel dans les Conditions Définitives applicables.

**Sous-Jacent (Underlying)** désigne une Marchandise/Matière Première, un Indice, un Indice Propriétaire, un Indice d'Inflation, un Taux de Change, un Taux de Référence, un ETF ou une Action tel qu'indiqué dans les Conditions Définitives applicables.

**Sous-Jacent<sub>i</sub> (Underlying<sub>i</sub>)** désigne chaque Sous-Jacent correspondant à l'élément *i* tel que les Conditions Définitives le prévoient. Afin d'éviter toute ambiguïté, tous les Sous-Jacent<sub>i</sub> constituent

ensemble un Panier ou un Panier Multiple d'Actifs, selon le cas (chacun étant défini dans les Modalités des Actifs applicables).

**Valeur du Panier<sub>ko</sub> (*Basket<sub>ko</sub> Value*)** désigne au titre d'une Date d'Observation de Changement de Base d'Intérêt Panier Désactivant, ou de tout moment de la Période d'Observation de Changement de Base d'Intérêt Panier Désactivant, selon le cas, la somme de chaque produit du Levier<sub>i</sub> et de la Valeur Sous-Jacente de chaque Sous-Jacent<sub>i</sub> :  $\sum (\text{Lever}_i \times \text{Valeur Sous-Jacente}_i)$ .

**Valeur Sous-Jacente (*Underlying Value*)** désigne, au titre d'une Date d'Observation de Changement de Base d'Intérêt Panier Désactivant:

- (a) dans le cas d'un Sous-Jacent qui est une Marchandise/Matière Première, le Prix de Référence de Marchandise/Matière Première ;
- (b) dans le cas d'un Sous-Jacent qui est un Taux de Référence, le Niveau du Taux de Référence ;
- (c) dans le cas d'un Sous-Jacent qui est un Indice ou un Indice Propriétaire, le Niveau de l'Indice ;
- (d) dans le cas d'un Sous-Jacent qui est un Indice d'Inflation, le Niveau de l'Indice d'Inflation ;
- (e) dans le cas d'un Sous-Jacent qui est un Taux de Change, le taux de change ;
- (f) dans le cas d'un Sous-Jacent qui est un ETF, le Prix de Clôture de l'ETF ; ou
- (g) dans le cas d'un Sous-Jacent qui est une Action, le Cours de l'Action.

Afin d'éviter toute ambiguïté, il est précisé que la Valeur Sous-Jacente peut avoir une valeur positive, négative ou nulle et sera exprimée sans considération de la devise dans laquelle la Valeur Sous-Jacente est libellée (le cas échéant).

**Valeur Sous-Jacente<sub>i</sub> (*Underlying Value<sub>i</sub>*)** désigne la Valeur Sous-Jacente du Sous-Jacent<sub>i</sub>.

$\sum$  désigne la somme des valeurs qui suivent entre parenthèses.

$\sum (\text{Lever}_i \times \text{Valeur Sous-Jacente}_i)$  désigne la somme de chaque produit du Levier<sub>i</sub> et de la Valeur Sous-Jacente<sub>i</sub> pour chaque *i*.

## **Modalités des Caractéristiques de Détermination du Coupon et du Remboursement : Partie A**

### **Chapitre 5 : Modalités de la Caractéristique de Détermination du Coupon avec Changement de Base d'Intérêt Cible**

*Ce chapitre contient les modalités supplémentaires applicables aux Titres dont les Conditions Définitives applicables prévoient l'application d'une Caractéristique de Détermination du Coupon avec Changement de Base d'Intérêt Cible.*

*Les modalités exposées ci-dessous (les **Modalités de la Caractéristique de Détermination du Coupon avec Changement de Base d'Intérêt Cible**) s'appliquent aux Titres si les Conditions Définitives applicables prévoient l'application d'une Caractéristique de Détermination du Coupon avec Changement de Base d'Intérêt Cible (une **Caractéristique de Détermination du Coupon avec Changement de Base d'Intérêt Cible**). Ces Modalités de la Caractéristique de Détermination du Coupon avec Changement de Base d'Intérêt Cible sont soumises aux ajouts qui pourront leur être apportés par les Conditions Définitives applicables.*

*Les termes commençant par des majuscules qui ne sont pas définis dans ces Modalités de la Caractéristique de Détermination du Coupon avec Changement de Base d'Intérêt Cible ou ailleurs dans les Modalités des Titres (y compris, sans caractère limitatif, la Modalité "Définitions") auront la signification qui leur est donnée dans les Conditions Définitives applicables.*

#### **5 CARACTÉRISTIQUE DE DÉTERMINATION DU COUPON AVEC CHANGEMENT DE BASE D'INTÉRÊT CIBLE**

*La base sur laquelle les intérêts sont calculés changera automatiquement en passant (a) d'un calcul du Taux d'Intérêt Indexé utilisant le Coupon Indexé<sub>1</sub>, à (b) un calcul du Taux d'Intérêt Indexé utilisant le Coupon Indexé<sub>2</sub>, si un Évènement de Changement de Base d'Intérêt Cible se produit. Un Évènement de Changement de Base d'Intérêt Cible se produit si le paiement du Montant d'Intérêt à une Date de Paiement des Intérêts aboutit à ce que le total de tous les Montants d'Intérêts (payés au titre du montant en principal restant dû (dans le cas de Titres Dématérialisés ou de Titres Matérialisés représentés par un Certificat Global Provisoire,) ou du produit du Montant de Calcul et du Coefficient du Montant de Calcul (dans le cas de Titres Définitifs Matérialisés au Porteur)) payé jusqu'à la Date de Paiement des Intérêts (inclusive) soit supérieur ou égal au Plafond du Montant Total d'Intérêts. Afin d'éviter toute ambiguïté, il est précisé qu'un Changement de Base d'Intérêt Cible ne peut intervenir qu'une seule fois pendant la durée de vie des Titres. Il est conseillé de se référer aux Modalités de Détermination du Coupon et du Remboursement Standard ou aux Modalités de Détermination du Coupon et du Remboursement Combinés pour une explication du calcul du Taux d'Intérêt Indexé déterminé en utilisant la Détermination du Coupon Standard ou la Détermination du Coupon Combiné concernée à laquelle il est fait référence dans cette Modalité des Caractéristiques de Détermination du Coupon et du Remboursement.*

*Nonobstant ce qui précède, si Déclencheur Essentiel est spécifié applicable dans les Conditions Définitives, la Modalité Générale 12.3 (f) s'applique.*

##### **5.1 Méthodologie**

Si les Conditions Définitives applicables prévoient l'application d'une Caractéristique de Détermination du Coupon avec Changement de Base d'Intérêt Cible, la base de calcul des intérêts sera automatiquement modifiée pour passer du Coupon Indexé<sub>1</sub> au Coupon Indexé<sub>2</sub> (le **Changement de Base d'Intérêt Cible**) si, pendant la durée d'existence des Titres, un Évènement de Changement de Base d'Intérêt Cible se produit. L'Émetteur concerné devra, dès que raisonnablement possible suite à la survenance d'un Évènement de Changement de Base d'Intérêt Cible, délivrer une Notification de Changement de Base d'Intérêt Cible. Afin d'éviter toute ambiguïté, il est précisé qu'un Changement de Base d'Intérêt Cible ne peut intervenir qu'une seule fois pendant la durée de vie des Titres.

Le Taux d'Intérêt Indexé applicable aux Titres sera déterminé par l'Agent de Calcul :

- (a) si un Évènement de Changement de Base d'Intérêt Panier Désactivant ne s'est pas produit conformément à ces Modalités de la Caractéristique de Détermination du Coupon avec Changement de Base d'Intérêt Panier Désactivant, à chaque Date de Détermination des Intérêts, pour chaque Période d'Accumulation des Intérêts correspondante, à partir du Coupon Indexé<sub>1</sub> ; ou
- (b) si un Évènement de Changement de Base d'Intérêt Panier Désactivant s'est produit conformément à ces Modalités de la Caractéristique de Détermination du Coupon avec Changement de Base d'Intérêt Panier Désactivant
  - (i) à chaque Date de Détermination des Intérêts jusqu'à la Date de Changement de Base d'Intérêt Cible (exclue), pour chaque Période d'Accumulation des Intérêts correspondante, à partir du Coupon Indexé<sub>1</sub> ; et
  - (ii) à chaque Date de Détermination des Intérêts à compter de la Date de Changement de Base d'Intérêt Cible (incluse), pour chaque Période d'Accumulation des Intérêts correspondante, à partir du Coupon Indexé<sub>2</sub>.

## 5.2 Définitions et interprétations

Pour les besoins de ces Modalités de la Caractéristique de Détermination du Coupon avec Changement de Base d'Intérêt Cible, les termes énumérés ci-dessous auront la signification suivante :

**Coefficient Général du Montant de Calcul (*Global Note Calculation Amount Factor*)** désigne le résultat du quotient (i) du montant total en principal restant dû en vertu des Titres par (ii) le Montant de Calcul.

**Coupon Indexé<sub>1</sub> (*Linked Interest<sub>1</sub>*)** désigne la Détermination du Coupon Standard ou la Détermination du Coupon Combiné spécifiée comme telle dans les Conditions Définitives applicables.

**Coupon Indexé<sub>2</sub> (*Linked Interest<sub>2</sub>*)** désigne la Détermination du Coupon Standard ou la Détermination du Coupon Combiné spécifiée comme telle dans les Conditions Définitives applicables.

**Date de Changement de Base d'Intérêt Cible (*Target Interest Switch Date*)** désigne (a) la Date de Paiement des Intérêts à laquelle un Évènement de Changement de Base d'Intérêt Cible se produit ou (b) toute date spécifiée en tant que telle dans les Conditions Définitives applicables.

**Évènement de Changement de Base d'Intérêt Cible (*Target Interest Switch Event*)** désigne le fait que le paiement du Montant d'Intérêts à une Date de Paiement des Intérêts, aboutit à ce que le total de tous les Montants d'Intérêts (payés au titre du montant en principal restant dû (dans le cas de Titres Dématérialisés ou de Titres Matérialisés représentés par un Certificat Global Provisoire) ou du produit du Montant de Calcul et du Coefficient du Montant de Calcul (dans le cas de Titres Définitifs Matérialisés au Porteur)) payé jusqu'à la Date de Paiement des Intérêts (incluse) est supérieur ou égal au Plafond du Montant Total d'Intérêts.

**Notification de Changement de Base d'Intérêt Cible (*Target Interest Switch Notice*)** désigne la notification écrite donnée par l'Émetteur concerné aux Titulaires (copie en étant donné à l'Agent Payeur Principal) conformément à la Modalité Générale 14 (*Avis*) et les informant de la survenance d'un Évènement de Changement de Base d'Intérêt Cible.

**Plafond du Montant Total d'Intérêts (*Aggregate Interest Amount Cap*)** désigne le montant libellé dans la Devise Prévues par Montant de Calcul désigné comme tel dans les Conditions Définitives applicables et qui sera multiplié par

- (a) dans le cas de Titres Dématérialisés ou de Titres Matérialisés représentés par un Certificat Global Provisoire, par le Coefficient Général du Montant de Calcul ;
- (b) dans le cas de Titres Définitifs Matérialisés au Porteur, le Coefficient du Montant de Calcul.



## **Modalités des Caractéristiques de Détermination du Coupon et du Remboursement : Partie A**

### **Chapitre 6 : Modalités de la Caractéristique de Détermination du Coupon avec Changement de Base d'Intérêt Option "Memory"**

*Ce chapitre contient les modalités supplémentaires applicables aux Titres dont les Conditions Définitives applicables prévoient l'application d'une Caractéristique de Détermination du Coupon avec Changement de Base d'Intérêt Option "Memory".*

*Les modalités exposées ci-dessous (les **Modalités de la Caractéristique de Détermination du Coupon avec Changement de Base d'Intérêt Option "Memory"**) s'appliquent aux Titres si les Conditions Définitives applicables prévoient l'application d'une Caractéristique de Détermination du Coupon avec Changement de Base d'Intérêt Option "Memory" (une **Caractéristique de Détermination du Coupon avec Changement de Base d'Intérêt Option "Memory"**). Ces Modalités de la Caractéristique de Détermination du Coupon avec Changement de Base d'Intérêt Option "Memory" sont soumises aux ajouts qui pourront leur être apportés par les Conditions Définitives applicables.*

*Les termes commençant par des majuscules qui ne sont pas définis dans ces Modalités de la Caractéristique de Détermination du Coupon avec Changement de Base d'Intérêt Option "Memory" ou ailleurs dans les Modalités des Titres (y compris, sans caractère limitatif, la Modalité "Définitions") auront la signification qui leur est donnée dans les Conditions Définitives applicables.*

## **6 CARACTÉRISTIQUE DE DÉTERMINATION DU COUPON AVEC CHANGEMENT DE BASE D'INTÉRÊT OPTION "MEMORY"**

*Le Montant d'Intérêt payable à une Date de Paiement des Intérêts relative à une Période d'Accumulation des Intérêts à laquelle s'applique cette Caractéristique de Détermination du Coupon avec Changement de Base d'Intérêt Option "Memory" sera égal, si le montant d'intérêt payable pour une Période d'Accumulation des Intérêts calculé conformément au Taux d'Intérêt Indexé et aux Modalités des Titres applicables, avant l'application d'une Caractéristique de Détermination du Coupon avec Changement de Base d'Intérêt Option "Memory" est (i) supérieur à 0, au montant payable au titre d'une Période d'Accumulation des Intérêts calculé à partir du Taux d'Intérêt Indexé multiplié par un montant égal à 1 plus le nombre (le cas échéant) des Dates de Paiement des Intérêts précédentes consécutives où aucun intérêt n'a été payé, ou (ii) inférieur ou égal à 0, à 0. Il est conseillé de se référer aux Modalités de Détermination du Coupon et du Remboursement Standard ou aux Modalités de Détermination du Coupon et du Remboursement Combinés pour une explication du calcul du Taux d'Intérêt Indexé déterminé en utilisant la Détermination du Coupon Standard ou la Détermination du Coupon Combiné concernée à laquelle il est fait référence dans cette Modalité des Caractéristiques de Détermination du Coupon et du Remboursement.*

### **6.1 Méthodologie**

Si les Conditions Définitives applicables prévoient l'application d'une Caractéristique de Détermination du Coupon avec Changement de Base d'Intérêt Option "Memory" pour une Période d'Accumulation des Intérêts (qui peut, pour éviter tout doute, être une Période d'Accumulation des Intérêts quelconque ou un nombre de Période d'Accumulation des Intérêts spécifié), le Montant d'Intérêts payable à la Date de Paiement des Intérêts relative à cette Période d'Accumulation des Intérêts sera calculé de la manière suivante :

- (a) si le Montant d'Intérêts Non-Ajusté  $> 0$ , le Montant d'Intérêts Non-Ajusté  $\times (Y+1)$  ; ou
- (b) si le Montant d'Intérêts Non-Ajusté  $\leq 0$ , 0.

### **6.2 Définitions et interprétations**

Pour les besoins de ces Modalités de la Caractéristique de Détermination du Coupon avec Changement de Base d'Intérêt Option "Memory", les termes énumérés ci-dessous auront la signification suivante :

> désigne, lorsqu'il est placé entre deux valeurs, le fait que la valeur avant le symbole est supérieure à la valeur placée après le symbole. Par exemple,  $X > Y$  désigne le fait que l'élément X est supérieur à l'élément Y.

$\leq$  désigne, lorsqu'il est placé entre deux valeurs, le fait que la valeur avant le symbole est inférieure ou égale à la valeur placée après le symbole. Par exemple,  $X \leq Y$  désigne le fait que l'élément X est inférieur ou égal à l'élément Y.

**Coupon Indexé (*Linked Interest*)** désigne la Détermination du Coupon Standard ou la Détermination du Coupon Combiné spécifiée comme telle dans les Conditions Définitives applicables.

**Montant d'Intérêts Non-Ajusté (*Unadjusted Interest Amount*)** désigne le Montant d'Intérêts payable au titre d'une Période d'Accumulation des Intérêts calculé conformément au Coupon Indexé et aux Modalités applicables, avant l'application de cette Caractéristique de Détermination du Coupon avec Changement de Base d'Intérêt Option "Memory".

**Y** désigne, en ce qui concerne le calcul d'un Montant d'Intérêts payable à une Date de Paiement des Intérêts, le nombre, le cas échéant, des Périodes d'Accumulation des Intérêts précédentes (i) pour lesquelles le Montant d'Intérêts était égal à zéro et (ii) qui n'ont pas été comptabilisées pour les besoins du calcul des Montant d'Intérêts versés précédemment à cette Date de Paiement des Intérêts.

## **Modalités des Caractéristiques de Détermination du Coupon et du Remboursement : Partie A**

### **Chapitre 7 : Modalités de la Caractéristique de Détermination du Coupon (Intérêts) Double Devise**

*Ce chapitre contient les modalités supplémentaires applicables aux Titres dont les Conditions Définitives applicables prévoient l'application d'une Caractéristique de Détermination du Coupon (Intérêts) Double Devise.*

*Les modalités exposées ci-dessous (les **Modalités de la Caractéristique de Détermination du Coupon (Intérêts) Double Devise**) s'appliquent aux Titres si les Conditions Définitives applicables prévoient l'application d'une Caractéristique de Détermination du Coupon (Intérêts) Double Devise (une **Caractéristique de Détermination du Coupon (Intérêts) Double Devise**). Ces Modalités de la Caractéristique de Détermination du Coupon (Intérêts) Double Devise sont soumises aux ajouts qui pourront leur être apportés par les Conditions Définitives applicables.*

*Les termes commençant par des majuscules qui ne sont pas définis dans ces Modalités de la Caractéristique de Détermination du Coupon (Intérêts) Double Devise ou ailleurs dans les Modalités des Titres (y compris, sans caractère limitatif, la Modalité "Définitions") auront la signification qui leur est donnée dans les Conditions Définitives applicables.*

## **7 CARACTÉRISTIQUE DE DÉTERMINATION DU COUPON (INTÉRÊTS) DOUBLE DEVISE**

Si une Caractéristique de Détermination du Coupon (Intérêts) Double Devise est applicable, les montants d'intérêts (le cas échéant) seront payés dans l'une des Devise des Intérêts.

### **7.1 Méthodologie**

Si les Conditions Définitives applicables prévoient l'application d'une Caractéristique de Détermination du Coupon (Intérêts) Double Devise :

- (a) le montant d'intérêts payable à chaque Date de Paiement des Intérêts (ou à toute autre date de paiements d'intérêts applicable) sera libellé dans l'une ou l'autre des Devise des Intérêts ;
- (b) l'Agent de Calcul déterminera le montant d'intérêts à payer conformément à la Méthode Double Devise à la Date de Détermination des Intérêts concernée (ou à toute autre date de détermination applicable) ; et
- (c) toute référence à la Devise Prévue pour les besoins du paiement d'intérêts relativement aux Titres sera réputée constituer une référence à l'une ou l'autre des Devises des Intérêts.

### **7.2 Définitions et interprétations**

Pour les besoins de ces Modalités de la Caractéristique de Détermination du Coupon (Intérêts) Double Devise, les termes énumérés ci-dessous auront la signification suivante :

**Devise des Intérêts (*Interest Currency*)** désigne chacune des devises désignées comme telle dans les Conditions Définitives applicables.

**Méthode Double Devise (*Dual Currency Method*)** désigne (i) si les Conditions Définitives applicables prévoient l'application de la clause "Multiplication", la multiplication du montant d'intérêt par le Taux de Change Double Devise (Intérêts) concerné ou (ii) si les Conditions Définitives applicables prévoient l'application de la clause "Division", la division du montant d'intérêt par le Taux de Change Double Devise (Intérêts) concerné.

**Taux de Change Double Devise (Intérêts) (*Dual Currency (Interest) Exchange Rate*)** désigne, s'agissant d'une Devise des Intérêts, le taux déterminé conformément à la définition du "Taux de Change" en application des Modalités des Titres Indexés sur Taux de Change, sauf stipulations contraires des Conditions Définitives applicables. À cet effet, les Modalités des Titres Indexés sur Taux de Change sont incorporées, et s'appliquent *mutatis mutandi* (comme si elles étaient intégralement insérées au sein de ces Modalités de la Caractéristique de Détermination du Coupon (Intérêts) Double Devise), aux présentes Modalités de la Caractéristique de Détermination du Coupon (Intérêts) Double Devise sous réserve de ce qui suit :

- (a) les références au Taux de Change sont réputées constituer des références au Taux de Change Double Devise (Intérêts) ;
- (b) les références à la Devise de Base sont réputées constituer des références à la Devise Prévue ;
- (c) les références à la Devise de Référence seront réputées constituer des références à la Devise des Intérêts concernée ; et
- (d) les références à une Date d'Observation concernée seront réputées constituer des références à la Date de Détermination des Intérêts concernée.

## **Modalités des Caractéristiques de Détermination du Coupon et du Remboursement : Partie A**

### **Chapitre 8 : Modalités de la Caractéristique de Détermination du Coupon avec Option de Revalorisation**

*Ce chapitre contient les modalités supplémentaires applicables aux Titres dont les Conditions Définitives applicables prévoient l'application d'une Caractéristique de Détermination du Coupon avec Option de Revalorisation.*

*Les modalités exposées ci-dessous (les **Modalités de la Caractéristique de Détermination du Coupon avec Option de Revalorisation**) s'appliquent aux Titres si les Conditions Définitives applicables prévoient l'application d'une Caractéristique de Détermination du Coupon avec Option de Revalorisation (une **Caractéristique de Détermination du Coupon avec Option de Revalorisation**). Ces Modalités de la Caractéristique de Détermination du Coupon avec Option de Revalorisation sont soumises aux ajouts qui pourront leur être apportés par les Conditions Définitives applicables.*

*Les termes commençant par des majuscules qui ne sont pas définis dans ces Modalités de la Caractéristique de Détermination du Coupon avec Option de Revalorisation ou ailleurs dans les Modalités des Titres (y compris, sans caractère limitatif, la Modalité "Définitions") auront la signification qui leur est donnée dans les Conditions Définitives applicables.*

## **8 CARACTÉRISTIQUE DE DÉTERMINATION DU COUPON AVEC OPTION DE REVALORISATION**

*Tous les Titulaires, agissant conjointement, peuvent requérir un changement de la base sur laquelle les intérêts sont calculés. Suite à la réception d'une telle requête, l'Émetteur notifiera aux Titulaires éligibles les modalités selon lesquelles il proposerait de changer la base sur laquelle les intérêts sont calculés et les Titulaires Éligibles peuvent alors convenir avec l'Émetteur que ces changements seront mis en œuvre, ou pas. Il n'y a pas de garantie qu'un changement, quel qu'il soit, de la base sur laquelle les intérêts sont calculés sera bénéfique aux Titulaires.*

### **8.1 Méthodologie**

- (a) Si les Conditions Définitives applicables prévoient l'application d'une Caractéristique de Détermination du Coupon avec Option de Revalorisation, les Titulaires Éligibles peuvent choisir de changer la base sur laquelle les Intérêts sont calculés conformément à ces Modalités de la Caractéristique de Détermination du Coupon avec Option de Revalorisation (**l'Option de Revalorisation**).

Les Titulaires Éligibles peuvent, à leur initiative, délivrer une Notification Potentielle de Revalorisation (avec copie à l'Agent Payeur Principal) un Jour Ouvré quelconque tombant durant la(les) Période(s) d'Accumulation des Intérêts à laquelle (auxquelles) s'applique la Caractéristique de Détermination du Coupon avec Option de Revalorisation, au plus tôt à la Date de Préavis de l'Option de Revalorisation à l'Heure de Préavis de l'Option de Revalorisation et au plus tard à la Date d'Expiration de l'Option de Revalorisation à l'Heure d'Expiration de l'Option de Revalorisation. Une Notification Potentielle de Revalorisation doit inclure (i) des éléments de preuve raisonnablement satisfaisants pour l'Émetteur démontrant la détention par le Titulaire concerné des Titres auxquels se rapporte la Notification Potentielle de Revalorisation et (ii) la confirmation du système de compensation concerné que ces Titres font l'objet d'instructions de blocage sur le compte du Titulaire concerné et d'un engagement du Titulaire concerné à ce que les Titres restent ainsi soumis à ces instructions de blocage jusqu'au cinquième Jour Ouvré (inclus) suivant la date à laquelle la Notification Potentielle de Revalorisation est délivrée par le Titulaire concerné.

Au plus tard dans les deux (2) Jours Ouvrés qui suivent sa réception de la Notification Potentielle de Revalorisation, l'Émetteur concerné délivrera un Avis de Revalorisation. La délivrance par l'Émetteur concerné d'un Avis de Revalorisation ne constitue en aucun cas un engagement ou une offre ferme de l'Émetteur de procéder au changement de la base de calcul des intérêts décrit dans l'Avis de Revalorisation ; suite à la délivrance d'un Avis de Revalorisation et en l'absence de délivrance d'une Acceptation de Revalorisation conformément aux dispositions du paragraphe (b) ci-dessous, l'Émetteur concerné n'aura aucune obligation de procéder au changement de la base de calcul des intérêts décrit dans l'Avis de Revalorisation, y compris en cas d'envoi par les Titulaires Éligibles d'une Notification de Revalorisation conformément aux dispositions du paragraphe (b) ci-dessous.

- (b) Les Titulaires Éligibles pourront envoyer, à leur tour, de leur initiative, à l'Émetteur concerné (copie en étant donnée à l'Agent Payeur Principal), au plus tard dans les deux (2) Jours Ouvrés qui suivent leur réception d'un Avis de Revalorisation, une notification (la **Notification de Revalorisation**) requérant l'exercice de l'Option de Revalorisation sur la base de calcul des intérêts décrite dans l'Avis de Revalorisation. Une Notification de Revalorisation doit inclure (i) des éléments de preuve raisonnablement satisfaisants pour l'Émetteur démontrant la détention par le Titulaire concerné des Titres auxquels se rapporte la Notification de Revalorisation et (ii) la confirmation du système de compensation concerné que ces Titres font l'objet d'instructions de blocage sur le compte du Titulaire concerné et d'un engagement du Titulaire concerné à ce que les Titres restent ainsi soumis à ces instructions de blocage jusqu'au cinquième Jour Ouvré (inclus) suivant la date à laquelle la Notification Potentielle de Revalorisation a été délivrée par le Titulaire concerné des Titres auxquels se rapporte la Notification de Revalorisation.

Si l'Émetteur concerné notifie aux Titulaires Éligibles une acceptation de la Notification de Revalorisation (l'**Acceptation de Revalorisation**) au plus tard le Jour Ouvré suivant la réception de la Notification de Revalorisation par l'Émetteur concerné, la base de calcul des intérêts décrite dans l'Avis de Revalorisation s'appliquera comme suit, jusqu'à ce que les Titulaires Éligibles délivrent une nouvelle Notification Potentielle de Revalorisation (le cas échéant) :

- (i) si la mention "Revalorisation à la Date de Détermination des Intérêts Actuelle" est spécifiée dans les Conditions Définitives applicables :
  - (A) pour chaque Période d'Accumulation des Intérêts précédant la Période d'Accumulation des Intérêts au cours de laquelle l'Émetteur concerné a valablement notifié aux Titulaires une Acceptation de Revalorisation, à partir de la base de calcul du Montant d'Intérêts existante ; et
  - (B) pour la Période d'Accumulation des Intérêts au cours de laquelle l'Émetteur concerné a valablement notifié aux Titulaires une Acceptation de Revalorisation et pour chaque Période d'Accumulation des Intérêts suivante, à partir de la base de calcul du Montant d'Intérêts décrite dans l'Avis de Revalorisation concerné ;  
ou
- (ii) si la mention "Revalorisation à la Date de Détermination des Intérêts Suivante" est spécifiée dans les Conditions Définitives applicables :
  - (A) pour la Période d'Accumulation des Intérêts au cours de laquelle l'Émetteur concerné a valablement notifié aux Titulaires une Acceptation de Revalorisation et pour chaque Période d'Accumulation des Intérêts précédente, à partir de la base de calcul du Montant d'Intérêts existante ; et

- (B) pour chaque Période d'Accumulation des Intérêts suivant la Période d'Accumulation des Intérêts au cours de laquelle l'Émetteur concerné a valablement notifié aux Titulaires une Acceptation de Revalorisation et, à partir de la base de calcul du Montant d'Intérêts décrite dans l'Avis de Revalorisation concerné ; ou
- (iii) si la mention "Revalorisation à une Date de Détermination des Intérêts Autre" est spécifiée dans les Conditions Définitives applicables :
  - (A) pour chaque Période d'Accumulation des Intérêts précédant la Période d'Accumulation des Intérêts au cours de laquelle l'Émetteur concerné a valablement notifié aux Titulaires une Acceptation de Revalorisation, à partir de la base de calcul du Montant d'Intérêts existante ;
  - (B) pour la Période d'Accumulation des Intérêts au cours de laquelle l'Émetteur concerné a valablement notifié aux Titulaires une Acceptation de Revalorisation et pour chaque Période d'Accumulation des Intérêts suivante commençant à une Date de Détermination des Intérêts précédant la Date de Détermination des Intérêts identifiée à cet effet dans les Conditions Définitives applicables, à partir de la base de calcul du Montant d'Intérêts existante; et
  - (C) pour chaque Période d'Accumulation des Intérêts (1) suivant la Période d'Accumulation des Intérêts au cours de laquelle l'Émetteur concerné a valablement notifié aux Titulaires une Acceptation de Revalorisation et (2) commençant à une Date de Détermination des Intérêts tombant à, ou suivant, la Date de Détermination des Intérêts identifiée à cet effet dans les Conditions Définitives applicables, à partir de la base de calcul du Montant d'Intérêts décrite dans l'Avis de Revalorisation concerné ; ou
- (iv) si la mention "Revalorisation à la Date de Détermination des Intérêts Unique Actuelle" est spécifiée dans les Conditions Définitives applicables :
  - (A) pour chaque Période d'Accumulation des Intérêts précédant la Période d'Accumulation des Intérêts au cours de laquelle l'Émetteur concerné a valablement notifié aux Titulaires une Acceptation de Revalorisation, à partir de la base de calcul du Montant d'Intérêts existante ;
  - (B) pour la Période d'Accumulation des Intérêts au cours de laquelle l'Émetteur concerné a valablement notifié aux Titulaires une Acceptation de Revalorisation, à partir de la base de calcul du Montant d'Intérêts décrite dans l'Avis de Revalorisation concerné; et
  - (C) pour chaque Période d'Accumulation des Intérêts suivant la Période d'Accumulation des Intérêts au cours de laquelle l'Émetteur concerné a valablement notifié aux Titulaires une Acceptation de Revalorisation, à partir de la base de calcul du Montant d'Intérêts existante ; ou
- (v) si la mention "Revalorisation à la Date de Détermination des Intérêts Unique Suivante" est spécifiée dans les Conditions Définitives applicables :
  - (A) pour la Période d'Accumulation des Intérêts au cours de laquelle l'Émetteur concerné a valablement notifié aux Titulaires une Acceptation de Revalorisation

et pour chaque Période d'Accumulation des Intérêts précédente, à partir de la base de calcul du Montant d'Intérêts existante ;

- (B) pour la Période d'Accumulation des Intérêts suivant immédiatement la Période d'Accumulation des Intérêts au cours de laquelle l'Émetteur concerné a valablement notifié aux Titulaires une Acceptation de Revalorisation, à partir de la base de calcul du Montant d'Intérêts décrite dans l'Avis de Revalorisation concerné; et
  - (C) pour chaque Période d'Accumulation des Intérêts suivant la Période d'Accumulation des Intérêts visée au paragraphe (B) ci-dessus, à partir de la base de calcul du Montant d'Intérêts existante ; ou
- (vi) si la mention "Revalorisation à Dates de Détermination des Intérêts Actuelle/Limitées" est spécifiée dans les Conditions Définitives applicables :
- (A) pour chaque Période d'Accumulation des Intérêts précédant la Période d'Accumulation des Intérêts au cours de laquelle l'Émetteur concerné a valablement notifié aux Titulaires une Acceptation de Revalorisation, à partir de la base de calcul du Montant d'Intérêts existante ;
  - (B) pour la Période d'Accumulation des Intérêts au cours de laquelle l'Émetteur concerné a valablement notifié aux Titulaires une Acceptation de Revalorisation et pour chaque Période d'Accumulation des Intérêts suivante commençant à une Date de Détermination des Intérêts identifiée à cet effet dans les Conditions Définitives applicables, à partir de la base de calcul du Montant d'Intérêts décrite dans l'Avis de Revalorisation concerné; et
  - (C) pour chaque Période d'Accumulation des Intérêts (1) suivant la Période d'Accumulation des Intérêts au cours de laquelle l'Émetteur concerné a valablement notifié aux Titulaires une Acceptation de Revalorisation et (2) qui n'est pas visée au paragraphe (B) ci-dessus, à partir de la base de calcul du Montant d'Intérêts existante ; ou
- (vii) si la mention "Revalorisation à Dates de Détermination des Intérêts Suivante/Limitées" est spécifiée dans les Conditions Définitives applicables :
- (A) pour la Période d'Accumulation des Intérêts au cours de laquelle l'Émetteur concerné a valablement notifié aux Titulaires une Acceptation de Revalorisation et pour chaque Période d'Accumulation des Intérêts précédente, à partir de la base de calcul du Montant d'Intérêts existante ;
  - (B) pour la Période d'Accumulation des Intérêts suivant immédiatement la Période d'Accumulation des Intérêts au cours de laquelle l'Émetteur concerné a valablement notifié aux Titulaires une Acceptation de Revalorisation, à partir de la base de calcul du Montant d'Intérêts décrite dans l'Avis de Revalorisation concerné;
  - (C) pour chaque Période d'Accumulation des Intérêts (1) suivant la Période d'Accumulation des Intérêts au cours de laquelle l'Émetteur concerné a valablement notifié aux Titulaires une Acceptation de Revalorisation et (2) commençant à une Date de Détermination des Intérêts identifiée à cet effet dans



les Conditions Définitives applicables, à partir de la base de calcul du Montant d'Intérêts décrite dans l'Avis de Revalorisation concerné ; et

- (D) pour chaque Période d'Accumulation des Intérêts (1) suivant la Période d'Accumulation des Intérêts au cours de laquelle l'Émetteur concerné a valablement notifié aux Titulaires une Acceptation de Revalorisation et (2) qui n'est pas visée au paragraphe (C) ci-dessus, à partir de la base de calcul du Montant d'Intérêts existante ; ou
- (viii) si la mention "Revalorisation à Dates de Détermination des Intérêts Limitées" est spécifiée dans les Conditions Définitives applicables :
  - (A) pour la Période d'Accumulation des Intérêts au cours de laquelle l'Émetteur concerné a valablement notifié aux Titulaires une Acceptation de Revalorisation et pour chaque Période d'Accumulation des Intérêts précédente, à partir de la base de calcul du Montant d'Intérêts existante ;
  - (B) pour chaque Période d'Accumulation des Intérêts (1) suivant la Période d'Accumulation des Intérêts au cours de laquelle l'Émetteur concerné a valablement notifié aux Titulaires une Acceptation de Revalorisation et (2) commençant à une Date de Détermination des Intérêts identifiée à cet effet dans les Conditions Définitives applicables, à partir de la base de calcul du Montant d'Intérêts décrite dans l'Avis de Revalorisation concerné ; et
  - (C) pour chaque Période d'Accumulation des Intérêts (1) suivant la Période d'Accumulation des Intérêts au cours de laquelle l'Émetteur concerné a valablement notifié aux Titulaires une Acceptation de Revalorisation et (2) qui n'est pas visée au paragraphe (B) ci-dessus, à partir de la base de calcul du Montant d'Intérêts existante.
- (c) Si l'Émetteur concerné ne notifie pas aux Titulaires Éligibles une Acceptation de Revalorisation conformément au paragraphe (b) ci-dessus, le Taux d'Intérêt Indexé applicable aux Titres sera déterminé par l'Agent de Calcul à partir de la base de calcul du Montant d'Intérêts existante, jusqu'à ce que les Titulaires Éligibles délivrent une nouvelle Notification Potentielle de Revalorisation (le cas échéant).

Les Titulaires Éligibles peuvent exercer l'Option de Revalorisation autant de fois que le Nombre d'Options de Revalorisation pendant la durée d'existence des Titres, sous réserve de la Fréquence d'Option de Revalorisation. Afin d'éviter toute ambiguïté, il est précisé qu'après que les Titulaires Éligibles aient exercé l'Option de Revalorisation un nombre de fois égal au Nombre d'Options de Revalorisation, l'intérêt applicable aux Titres sera calculé conformément à la dernière Option de Revalorisation valablement exercée.

## 8.2 Définitions et interprétations

Pour les besoins de ces Modalités de la Caractéristique de Détermination du Coupon avec Option de Revalorisation, les termes énumérés ci-dessous auront la signification suivante :

**Acceptation de Revalorisation (*Reset Switch Acceptance*)** a la signification donnée à ce terme à la Modalité de la Caractéristique de Détermination du Coupon avec Option de Revalorisation 8.1(b) (*Méthodologie*).

**Avis de Revalorisation (*Reset Switch Notification*)** désigne, au titre d'une Notification Potentielle de Revalorisation, la notification écrite donnée par l'Émetteur concerné aux Titulaires Éligibles,

conformément à la Modalité Générale 14 (*Avis*) et leur indiquant les modalités selon lesquelles il proposerait de procéder aux changements de la base sur laquelle les intérêts sont calculés.

**Date d'Expiration de l'Option de Revalorisation (*Reset Switch Expiry Date*)** désigne la date tombant dix (10) Jours Ouvrés, ou, tout autre nombre de Jours Ouvrés indiqué dans les Conditions Définitives applicables, avant (i) chaque Date de Détermination des Intérêts ou les Dates de Détermination des Intérêts applicables spécifiées dans les Conditions Définitives applicables ou (ii) chaque Date de Période d'Accumulation des Intérêts ou les Dates de Période d'Accumulation des Intérêts applicables spécifiées dans les Conditions Définitives applicables.

**Date de Préavis de l'Option de Revalorisation (*Reset Switch Notice Date*)** désigne, pour une Date d'Expiration de l'Option de Revalorisation, la date tombant le nombre de Jours Ouvrés indiqué dans les Conditions Définitives applicables avant la Date d'Expiration de l'Option de Revalorisation concernée.

**Fréquence d'Option de Revalorisation (*Reset Switch Frequency*)** signifie la fréquence désignée comme telle dans les Conditions Définitives applicables.

**Heure d'Expiration de l'Option de Revalorisation (*Reset Switch Expiry Time*)** signifie l'heure spécifiée comme telle dans les Conditions Définitives applicables.

**Heure de Préavis de l'Option de Revalorisation (*Reset Switch Notice Time*)** signifie l'heure spécifiée comme telle dans les Conditions Définitives applicables.

**Nombre d'Options de Revalorisation (*Reset Switch Number*)** signifie le chiffre désigné comme tel dans les Conditions Définitives applicables.

**Notification de Revalorisation (*Reset Switch Notice*)** a la signification donnée à ce terme à la Modalité de la Caractéristique de Détermination du Coupon avec Option de Revalorisation 8.1(b) (*Méthodologie*).

**Notification Potentielle de Revalorisation (*Potential Reset Switch Notice*)** désigne la notification écrite donnée par les Titulaires Éligibles à l'Émetteur concerné (copie en étant donnée à l'Agent Payeur Principal) conformément à la Modalité Générale 14 (*Avis*) et requérant qu'un changement de base sur laquelle les intérêts sont calculés s'applique à la Période d'Accumulation des Intérêts en cours et/ou à tout ou partie des Périodes d'Accumulation des Intérêts suivantes (conformément aux stipulations des Conditions Définitives applicables), jusqu'à ce que les Titulaires Éligibles délivrent une nouvelle Notification Potentielle de Revalorisation (le cas échéant), confirmée, dans chaque cas, par une Notification de Revalorisation et une Acceptation de Revalorisation.

**Titulaires Éligibles (*Qualifying Noteholders*)** désigne les Titulaires détenant 100 pour cent du montant principal total des Titres en circulation.

## **Modalités des Caractéristiques de Détermination du Coupon et du Remboursement : Partie A**

### **Chapitre 9 : Modalités de la Caractéristique de Détermination du Coupon à Date de Paiement Unique**

*Ce chapitre contient les modalités supplémentaires applicables aux Titres dont les Conditions Définitives applicables prévoient l'application d'une Caractéristique de Détermination du Coupon à Date de Paiement Unique.*

*Les modalités exposées ci-dessous (les **Modalités de la Caractéristique de Détermination du Coupon à Date de Paiement Unique**) s'appliquent aux Titres si les Conditions Définitives applicables prévoient l'application d'une Caractéristique de Détermination du Coupon à Date de Paiement Unique (une **Caractéristique de Détermination du Coupon à Date de Paiement Unique**). Ces Modalités de la Caractéristique de Détermination du Coupon à Date de Paiement Unique sont soumises aux ajouts qui pourront leur être apportés par les Conditions Définitives applicables.*

*Les termes commençant par des majuscules qui ne sont pas définis dans ces Modalités de la Caractéristique de Détermination du Coupon à Date de Paiement Unique ou ailleurs dans les Modalités des Titres (y compris, sans caractère limitatif, la Modalité "Définitions") auront la signification qui leur est donnée dans les Conditions Définitives applicables.*

## **9 CARACTÉRISTIQUE DE DÉTERMINATION DU COUPON À DATE DE PAIEMENT UNIQUE**

*La somme de tous les Montants d'Intérêts (le cas échéant) sera payée à une Date Unique de Paiement des Intérêts. Afin d'éviter toute ambiguïté, il est précisé que les titulaires ne seront pas habilités à réclamer des intérêts sur les Montants d'Intérêts déterminés à une Date de Détermination des Intérêts pour une Période d'Accumulation des Intérêts concernée étant entendu que seul un Montant d'Intérêts Unique sera payé en intégralité à la Date Unique de Paiement des Intérêts.*

### **9.1 Méthodologie**

Si les Conditions Définitives applicables prévoient l'application d'une Caractéristique de Détermination du Coupon à Date de Paiement Unique, malgré le fait que de multiples Dates de Détermination des Intérêts sont stipulées dans les Conditions Définitives applicables et utilisées pour la détermination du Montant d'Intérêts :

- (a) aucun Montant d'Intérêts ne sera payé à la Date de Paiement des Intérêts concernée ; et
- (b) seul un montant égal à la somme de tous les Montant d'Intérêts (le **Montant d'Intérêts Unique**) sera payé à la Date Unique de Paiement des Intérêts.

Afin d'éviter toute ambiguïté, il est précisé que les titulaires ne seront pas habilités à réclamer des intérêts sur les Montants d'Intérêts déterminés à une Date de Détermination des Intérêts pour une Période d'Accumulation des Intérêts concernée étant entendu que seul un Montant d'Intérêts Unique sera payé en intégralité à la Date Unique de Paiement des Intérêts.

### **9.2 Définitions et interprétations**

Pour les besoins de ces Modalités de la Caractéristique de Détermination du Coupon à Date de Paiement Unique, les termes énumérés ci-dessous auront la signification suivante :

**Date Unique de Paiement des Intérêts (Single Interest Payment Date)** désigne chaque date spécifiée comme telle dans les Conditions Définitives applicables, et chacune de ces dates sera réputée constituer une "Date d'Observation" pour les besoins des Modalités des Actifs concernées.

## **Modalités des Caractéristiques de Détermination du Coupon et du Remboursement : Partie A**

### **Chapitre 10 : Modalités de la Caractéristique de Détermination du Coupon avec Changement de Base d'Intérêt Performance Panier Désactivant**

*Ce chapitre contient les modalités supplémentaires applicables aux Titres dont les Conditions Définitives applicables prévoient l'application d'une Caractéristique de Détermination du Coupon avec Changement de Base d'Intérêt Performance Panier Désactivant.*

*Les modalités exposées ci-dessous (les **Modalités de la Caractéristique de Détermination du Coupon avec Changement de Base d'Intérêt Performance Panier Désactivant**) s'appliquent aux Titres si les Conditions Définitives applicables prévoient l'application d'une Caractéristique de Détermination du Coupon avec Changement de Base d'Intérêt Performance Panier Désactivant (une **Caractéristique de Détermination du Coupon avec Changement de Base d'Intérêt Performance Panier Désactivant**). Ces Modalités de la Caractéristique de Détermination du Coupon avec Changement de Base d'Intérêt Performance Panier Désactivant sont soumises aux ajouts qui pourront leur être apportés par les Conditions Définitives applicables.*

*Les termes commençant par des majuscules qui ne sont pas définis dans ces Modalités de la Caractéristique de Détermination du Coupon avec Changement de Base d'Intérêt Performance Panier Désactivant ou ailleurs dans les Modalités des Titres (y compris, sans caractère limitatif, la Modalité "Définitions") auront la signification qui leur est donnée dans les Conditions Définitives applicables.*

#### **10 CARACTÉRISTIQUE DE DÉTERMINATION DU COUPON AVEC CHANGEMENT DE BASE D'INTÉRÊT PERFORMANCE PANIER DÉSACTIVANT**

*La base sur laquelle les intérêts sont calculés changera automatiquement en passant (a) d'un calcul du Taux d'Intérêt Indexé utilisant le Coupon Indexé<sub>1</sub>, à (b) un calcul du Taux d'Intérêt Indexé utilisant le Coupon Indexé<sub>2</sub>, si (s'il est prévu une Application aux Dates Indiquées) à une quelconque Date d'Observation de Changement de Base d'Intérêt Performance Panier Désactivant, ou si (s'il est prévu une Application Américaine) à un quelconque moment de la Période d'Observation de Changement de Base d'Intérêt Performance Panier Désactivant, la Performance est comprise dans la Fourchette. La Performance est calculée par référence à, entre autres, la valeur  $P(i)$ . La valeur  $P(i)$  désigne la performance de la Valeur Sous-Jacente<sub>i</sub> entre la Date d'Observation Sous-Jacente<sub>1</sub> et la Date d'Observation Sous-Jacente<sub>2</sub>. La Valeur Sous-Jacente<sub>i</sub> désigne la valeur spécifiée comme telle dans les Conditions Définitives applicables ou reflète le prix, le cours, ou le taux du Sous-Jacent<sub>i</sub> au moment concerné. La valeur de chaque Sous-Jacent<sub>i</sub> affectera par conséquent la Modalité de Détermination du Coupon et du Remboursement Standard ou la Modalité de Détermination du Coupon et du Remboursement Combinés applicable, qui est utilisée pour calculer le Taux d'Intérêt Indexé applicable aux Titres. Afin d'éviter toute ambiguïté, il est précisé qu'un Changement de Base d'Intérêt Performance Panier Désactivant ne peut intervenir qu'une seule fois pendant la durée de vie des Titres. Il est conseillé de se référer aux Modalités de Détermination du Coupon et du Remboursement Standard ou aux Modalités de Détermination du Coupon et du Remboursement Combinés pour une explication du calcul du Taux d'Intérêt Indexé déterminé en utilisant la Détermination du Coupon Standard ou la Détermination du Coupon Combiné concernée à laquelle il est fait référence dans cette Modalité des Caractéristiques de Détermination du Coupon et du Remboursement.*

##### **10.1 Méthodologie**

Si les Conditions Définitives applicables prévoient l'application d'une Caractéristique de Détermination du Coupon avec Changement de Base d'Intérêt Performance Panier Désactivant, la base de calcul des intérêts sera automatiquement modifiée pour passer du Coupon Indexé<sub>1</sub> au Coupon Indexé<sub>2</sub> (le **Changement de Base d'Intérêt Performance Panier Désactivant**) si, pendant la durée

d'existence des Titres, un Évènement de Changement de Base d'Intérêt Performance Panier Désactivant se produit. Suite à la survenance d'un Évènement de Changement de Base d'Intérêt Performance Panier Désactivant, l'Émetteur concerné fera ses efforts raisonnables pour délivrer, dès que raisonnablement possible, une Notification de Changement de Base d'Intérêt Performance Panier Désactivant. Pour éviter toute ambiguïté, il est précisé qu'un Évènement de Changement de Base d'Intérêt Performance Panier Désactivant ne peut se produire qu'une seule fois pendant toute la durée d'existence des Titres.

Le Taux d'Intérêt Indexé applicable aux Titres sera déterminé par l'Agent de Calcul :

- (a) si un Évènement de Changement de Base d'Intérêt Performance Panier Désactivant ne s'est pas produit conformément à ces Modalités de la Caractéristique de Détermination du Coupon avec Changement de Base d'Intérêt Performance Panier Désactivant, à chaque Date de Détermination des Intérêts, pour chaque Période d'Accumulation des Intérêts correspondante, à partir du Coupon Indexé<sub>1</sub> ; ou
- (b) si un Évènement de Changement de Base d'Intérêt Performance Panier Désactivant s'est produit conformément à ces Modalités de la Caractéristique de Détermination du Coupon avec Changement de Base d'Intérêt Performance Panier Désactivant :
  - (i) à chaque Date de Détermination des Intérêts jusqu'à la Date de Changement de Base d'Intérêt Performance Panier Désactivant (exclue), pour chaque Période d'Accumulation des Intérêts correspondante, à partir du Coupon Indexé<sub>1</sub> ; et
  - (ii) à chaque Date de Détermination des Intérêts à compter de la Date de Changement de Base d'Intérêt Performance Panier Désactivant (incluse), pour chaque Période d'Accumulation des Intérêts correspondante, à partir du Coupon Indexé<sub>2</sub>.

## 10.2 Définitions et interprétations

Pour les besoins de ces Modalités de la Caractéristique de Détermination du Coupon avec Changement de Base d'Intérêt Performance Panier Désactivant, les termes énumérés ci-dessous auront la signification suivante :

**Coupon Indexé<sub>1</sub> (*Linked Interest<sub>1</sub>*)** désigne la Détermination du Coupon Standard ou la Détermination du Coupon Combiné spécifiée comme telle dans les Conditions Définitives applicables.

**Coupon Indexé<sub>2</sub> (*Linked Interest<sub>2</sub>*)** désigne la Détermination du Coupon Standard ou la Détermination du Coupon Combiné spécifiée comme telle dans les Conditions Définitives applicables.

**Date de Changement de Base d'Intérêt Performance Panier Désactivant (*Knock-out Basket Performance Interest Switch Date*)** désigne (a) la Date de Détermination des Intérêts suivant immédiatement la survenance d'un Évènement de Changement de Base d'Intérêt Performance Panier Désactivant ou (b) la date spécifiée en tant que telle dans les Conditions Définitives applicables.

**Date d'Observation de Changement de Base d'Intérêt Performance Panier Désactivant (*Knock-out Basket Performance Interest Switch Observation Date*)** désigne chaque date désignée comme telle dans les Conditions Définitives applicables, et, chacune de ces dates sera réputée constituer une Date d'Observation pour les besoins des Modalités des Actifs concernées.

**Date d'Observation Sous-Jacente<sub>1</sub> (*Underlying Observation Date<sub>1</sub>*)** ou **Date d'Observation Sous-Jacente<sub>2</sub> (*Underlying Observation Date<sub>2</sub>*)** désigne, au titre d'une Date d'Observation de Changement de Base d'Intérêt Performance Panier Désactivant, chaque date spécifiée comme telle dans les Conditions Définitives applicables, chacune de ces dates étant réputée constituer une Date d'Observation pour les besoins des Modalités des Actifs applicables.

**Détermination du Coupon Combiné (*Combinaison Interest Payoff*)** a la signification donnée à ce terme dans la Modalité "Définitions".

**Détermination du Coupon Standard (*Standard Interest Payoff*)** a la signification donnée à ce terme dans la Modalité "Définitions".

**Évènement de Changement de Base d'Intérêt Performance Panier Désactivant (*Knock-out Basket Performance Interest Switch Event*)** désigne le fait que la Performance est comprise dans la Fourchette (a) à une quelconque Date d'Observation de Changement de Base d'Intérêt Performance Panier Désactivant, s'il est prévu une Application aux Dates Indiquées ou (b) à un quelconque moment de la Période d'Observation de Changement de Base d'Intérêt Performance Panier Désactivant, s'il est prévu une Application Américaine.

**Fourchette (*Range*)** désigne l'une (seulement) des Fourchette<sub>1</sub>, Fourchette<sub>2</sub>, Fourchette<sub>3</sub>, Fourchette<sub>4</sub>, Fourchette<sub>5</sub> ou Fourchette<sub>6</sub>, tel qu'indiqué dans les Conditions Définitives applicables.

**Fourchette<sub>1</sub> (*Range<sub>1</sub>*)** signifie qu'à une Date d'Observation de Changement de Base d'Intérêt Performance Panier Désactivant concernée, ou à tout moment de la Période d'Observation de Changement de Base d'Intérêt Performance Panier Désactivant (le cas échéant), la Performance est supérieure ou égale au Seuil Plancher de la Performance Panier Désactivant et inférieure ou égale au Seuil Plafond de la Performance Panier Désactivant.

**Fourchette<sub>2</sub> (*Range<sub>2</sub>*)** signifie qu'à une Date d'Observation de Changement de Base d'Intérêt Performance Panier Désactivant concernée, ou à tout moment de la Période d'Observation de Changement de Base d'Intérêt Performance Panier Désactivant (le cas échéant), la Performance est supérieure au Seuil Plancher de la Performance Panier Désactivant et inférieure au Seuil Plafond de la Performance Panier Désactivant.

**Fourchette<sub>3</sub> (*Range<sub>3</sub>*)** signifie qu'à une Date d'Observation de Changement de Base d'Intérêt Performance Panier Désactivant concernée, ou à tout moment de la Période d'Observation de Changement de Base d'Intérêt Performance Panier Désactivant (le cas échéant), la Performance est supérieure ou égale au Seuil Plancher de la Performance Panier Désactivant et inférieure au Seuil Plafond de la Performance Panier Désactivant.

**Fourchette<sub>4</sub> (*Range<sub>4</sub>*)** signifie qu'à une Date d'Observation de Changement de Base d'Intérêt Performance Panier Désactivant concernée, ou à tout moment de la Période d'Observation de Changement de Base d'Intérêt Performance Panier Désactivant (le cas échéant), la Performance est supérieure au Seuil Plancher de la Performance Panier Désactivant et inférieure ou égale au Seuil Plafond de la Performance Panier Désactivant.

**Fourchette<sub>5</sub> (*Range<sub>5</sub>*)** signifie qu'à une Date d'Observation de Changement de Base d'Intérêt Performance Panier Désactivant concernée, ou à tout moment de la Période d'Observation de Changement de Base d'Intérêt Performance Panier Désactivant (le cas échéant), la Performance est inférieure au Seuil Plancher de la Performance Panier Désactivant ou supérieure au Seuil Plafond de la Performance Panier Désactivant.

**Fourchette<sub>6</sub> (*Range<sub>6</sub>*)** signifie qu'à une Date d'Observation de Changement de Base d'Intérêt Performance Panier Désactivant concernée, ou à tout moment de la Période d'Observation de Changement de Base d'Intérêt Performance Panier Désactivant (le cas échéant), la Performance est inférieure ou égale au Seuil Plancher de la Performance Panier Désactivant ou supérieure ou égale au Seuil Plafond de la Performance Panier Désactivant.

**Notification de Changement de Base d'Intérêt Performance Panier Désactivant (*Knock-out Basket Performance Interest Switch Notice*)** désigne la notification écrite donnée par l'Émetteur concerné aux Titulaires (copie en étant donnée à l'Agent Payeur Principal) conformément à la Modalité Générale 14 (*Avis*) et les informant de la survenance d'un Évènement de Changement de Base d'Intérêt Performance Panier Désactivant.

**Période d'Observation de Changement de Base d'Intérêt Performance Panier Désactivant (*Knock-out Basket Performance Interest Switch Observation Period*)** désigne la période spécifiée comme telle dans les Conditions Définitives applicables.

**Performance (*Performance*)** désigne la Performance "Best-of", la Performance Moyenne Pondérée, la Performance "Rainbow", la Performance "Valeur Absolue", la Performance "Worst-of" ou la Xième Performance "Worst-of", selon le choix spécifié dans les Conditions Définitives applicables, étant précisé que (a) si la Performance est supérieure au Seuil Plafond Performance, la Performance sera réputée être égale au Seuil Plafond Performance et (b) si la Performance est inférieure au Seuil Plancher Performance, la Performance sera réputée être égale au Seuil Plancher Performance.

**P(i) (*P(i)*)** désigne la performance de la Valeur Sous-Jacente<sub>i</sub> entre la Date d'Observation Sous-Jacente<sub>1</sub> et la Date d'Observation Sous-Jacente<sub>2</sub> déterminée comme suit :

(a) si l'Option 1" est spécifiée comme étant applicable dans les Conditions Définitives applicables :

$$\frac{\text{Valeur Sous - Jacente}_{2i}}{\text{Valeur Sous - Jacente}_{1i}} - 1$$

(b) si l'Option 2" est spécifiée comme étant applicable dans les Conditions Définitives applicables :

$$1 - \frac{\text{Valeur Sous - Jacente}_{2i}}{\text{Valeur Sous - Jacente}_{1i}}$$

**Performance "Best-of" (*Best-of Performance*)** désigne le résultat de la formule suivante, exprimé en pourcentage :

$$\text{Max}_i^T P(i)$$

**Performance Moyenne Pondérée (*Weighted Average Performance*)** désigne le résultat de la formule suivante, exprimé en pourcentage :

$$\sum_{i=1}^T \text{Poids}_i \times P(i)$$

**Performance "Rainbow" (*Rainbow Performance*)** désigne le résultat de la formule suivante, exprimé en pourcentage :

$$\sum_{i=1}^T \text{Poids}_i \times P(i)$$

**Performance "Valeur Absolue" (*Absolute Value Performance*)** désigne la valeur absolue de la Performance Moyenne Pondérée, exprimée en pourcentage.

**Performance "Worst-of" (*Worst-of Performance*)** désigne le résultat de la formule suivante, exprimé en pourcentage :

$$\text{Min}_i^T P(i)$$

**Poids<sub>i</sub> (*Weight<sub>i</sub>*)** désigne :

- (a) dans le cas de la Performance Moyenne Pondérée, le pourcentage ou le nombre spécifié comme tel dans les Conditions Définitives applicables et correspondant au Sous-Jacent<sub>i</sub> concerné ; afin d'éviter toute ambiguïté, ces poids peuvent avoir une valeur positive ou négative ou, dans le cas d'un nombre, être égal à un (1) ; et
- (b) dans le cas de la Performance "Rainbow", pour chaque élément P(i), la pondération spécifiée pour le Rang de cet élément P(i) dans les Conditions Définitives applicables.

**Seuil Plafond de la Performance Panier Désactivant (*Knock-out Basket Performance Upper Limit*)** désigne le pourcentage ou chiffre désigné comme tel dans les Conditions Définitives applicables.

**Seuil Plancher de la Performance Panier Désactivant (*Knock-out Basket Performance Lower Limit*)** désigne le pourcentage ou chiffre désigné comme tel dans les Conditions Définitives applicables.

**Seuil Plafond Performance (*Performance Upper Limit*)** désigne le pourcentage ou le nombre spécifié comme tel dans les Conditions Définitives applicables.

**Seuil Plancher Performance (*Performance Lower Limit*)** désigne le pourcentage ou le nombre spécifié comme tel dans les Conditions Définitives applicables.

**Sous-Jacent<sub>i</sub> (*Underlying<sub>i</sub>*)** désigne chaque Sous-Jacent correspondant à l'élément i tel que les Conditions Définitives le prévoient. Afin d'éviter toute ambiguïté, tous les Sous-Jacent<sub>i</sub> constituent ensemble un Panier ou un Panier Multiple d'Actifs, selon le cas (chacun étant défini dans les Modalités des Actifs applicables).

**T** désigne le nombre total de Sous-Jacent<sub>i</sub>.

**Valeur Sous-Jacente (*Underlying Value*)** désigne, au titre d'une Date d'Observation de Changement de Base d'Intérêt Performance Panier Désactivant:

- (a) dans le cas d'un Sous-Jacent qui est une Marchandise/Matière Première, le Prix de Référence de Marchandise/Matière Première ;
- (b) dans le cas d'un Sous-Jacent qui est un Taux de Référence, le Niveau du Taux de Référence ;
- (c) dans le cas d'un Sous-Jacent qui est un Indice ou un Indice Propriétaire, le Niveau de l'Indice ;
- (d) dans le cas d'un Sous-Jacent qui est un Indice d'Inflation, le Niveau de l'Indice d'Inflation ;
- (e) dans le cas d'un Sous-Jacent qui est un Taux de Change, le taux de change ;
- (f) dans le cas d'un Sous-Jacent qui est un ETF, le Prix de Clôture de l'ETF ; ou
- (g) dans le cas d'un Sous-Jacent qui est une Action, le Cours de l'Action.

Afin d'éviter toute ambiguïté, il est précisé que la Valeur Sous-Jacente peut avoir une valeur positive, négative ou nulle et sera exprimée sans considération de la devise dans laquelle la Valeur Sous-Jacente est libellée (le cas échéant).

**Valeur Sous-Jacente<sub>ti</sub> (*Underlying Value<sub>ti</sub>*)** désigne le niveau, pourcentage, nombre, prix ou montant spécifié dans les Conditions Définitives applicables ou, si un tel niveau, pourcentage, nombre, prix ou montant n'est pas spécifié, la Valeur Sous-Jacente<sub>i</sub> observée à la Date d'Observation Sous-Jacente<sub>1</sub>.



**Valeur Sous-Jacente<sub>2i</sub> (*Underlying Value<sub>2i</sub>*)** désigne le niveau, pourcentage, nombre, prix ou montant spécifié dans les Conditions Définitives applicables ou, si un tel niveau, pourcentage, nombre, prix ou montant n'est pas spécifié, la Valeur Sous-Jacente<sub>i</sub> observée à la Date d'Observation Sous-Jacente<sub>2</sub>.

**Valeur Sous-Jacente<sub>i</sub> (*Underlying Value<sub>i</sub>*)** désigne la Valeur Sous-Jacente du Sous-Jacent<sub>i</sub>.

**X** désigne le chiffre spécifié en tant que tel dans les Conditions Définitives applicables.

**Xième Performance "Worst of"** désigne l'élément P(i) correspondant au Rang "X" proportionnellement à son rang (du pire au meilleur).

## **Modalités des Caractéristiques de Détermination du Coupon et du Remboursement : Partie A**

### **Chapitre 11 : Modalités de la Caractéristique de Détermination du Coupon avec Option Verrou sur Seuil de Performance**

*Ce chapitre contient les modalités supplémentaires applicables aux Titres dont les Conditions Définitives applicables prévoient l'application d'une Caractéristique de Détermination du Coupon avec Option Verrou sur Seuil de Performance.*

*Les modalités exposées ci-dessous (les **Modalités de la Caractéristique de Détermination du Coupon avec Option Verrou sur Seuil de Performance**) s'appliquent aux Titres si les Conditions Définitives applicables prévoient l'application d'une Caractéristique de Détermination du Coupon avec Option Verrou sur Seuil de Performance (une **Caractéristique de Détermination du Coupon avec Option Verrou sur Seuil de Performance**). Ces Modalités de la Caractéristique de Détermination du Coupon avec Option Verrou sur Seuil de Performance sont soumises aux ajouts qui pourront leur être apportés par les Conditions Définitives applicables.*

*Les termes commençant par des majuscules qui ne sont pas définis dans ces Modalités de la Caractéristique de Détermination du Coupon avec Option Verrou sur Seuil de Performance ou ailleurs dans les Modalités des Titres (y compris, sans caractère limitatif, la Modalité "Définitions") auront la signification qui leur est donnée dans les Conditions Définitives applicables.*

## **11 CARACTÉRISTIQUE DE DÉTERMINATION DU COUPON AVEC OPTION VERROU SUR SEUIL DE PERFORMANCE**

*Tous les Titulaires, agissant conjointement, peuvent requérir de fixer la Valeur Sous-Jacente de chaque Sous-Jacent utilisé pour les besoins de la détermination du Taux d'Intérêt Indexé applicable aux Titres pour la Période d'Accumulation des Intérêts alors en cours au Niveau du Verrou sur Seuil de Performance en délivrant une notification à une Date d'Expiration de l'Option Verrou sur Seuil de Performance. L'Émetteur a la possibilité de décliner cette requête ou celle de fournir le Verrou sur Seuil de Performance. Chaque Valeur Sous-Jacente reflète le prix, le cours ou le taux du Sous-Jacent concerné au moment concerné. Les Titulaires sont habilités à demander de fixer la Valeur Sous-Jacente du Sous-Jacent utilisé pour calculer le Taux d'Intérêt Indexé applicable aux Titres à la date de leur choix pour la Période d'Accumulation des Intérêts alors en cours, même si l'Émetteur a la possibilité de décliner cette demande ou de fournir le Niveau du Verrou sur Seuil de Performance. Les Titulaires Éligibles ne peuvent exercer cette Option Verrou sur Seuil de Performance qu'une seule fois par Période d'Accumulation des Intérêts.*

### **11.1 Méthodologie**

- (a) Si les Conditions Définitives applicables prévoient l'application d'une Caractéristique de Détermination du Coupon avec Option Verrou sur Seuil de Performance, les Titulaires Éligibles pourront, de leur initiative, requérir de fixer la Valeur Sous-Jacente de chaque Sous-Jacent concerné, utilisée par l'Agent de Calcul pour les besoins de la détermination du Taux d'Intérêt Indexé applicable aux Titres conformément à ces Modalités de la Caractéristique de Détermination du Coupon avec Option Verrou sur Seuil de Performance (**l'Option Verrou sur Seuil de Performance**).

Les Titulaires Éligibles peuvent, de leur initiative, envoyer une Notification Potentielle d'Exercice de l'Option Verrou sur Seuil de Performance un Jour Ouvré quelconque tombant durant la(les) Période(s) d'Accumulation des Intérêts à laquelle (auxquelles) s'applique la Caractéristique de Détermination du Coupon avec Option Verrou sur Seuil de Performance, au plus tôt à la Date de Préavis de l'Option Verrou sur Seuil de Performance à l'Heure de Préavis de

l'Option Verrou sur Seuil de Performance et au plus tard à la Date d'Expiration de l'Option Verrou sur Seuil de Performance à l'Heure d'Expiration de l'Option Verrou sur Seuil de Performance.

Une Notification Potentielle d'Exercice de l'Option Verrou sur Seuil de Performance doit inclure (i) des éléments de preuve raisonnablement satisfaisants pour l'Émetteur démontrant la détention par le Titulaire concerné des Titres auxquels se rapporte la Notification Potentielle d'Exercice de l'Option Verrou sur Seuil de Performance et (ii) la confirmation du système de compensation concerné que ces Titres font l'objet d'instructions de blocage sur le compte du Titulaire concerné et d'un engagement du Titulaire concerné à ce que les Titres restent ainsi soumis à ces instructions de blocage jusqu'au cinquième Jour Ouvré (inclus) suivant la date à laquelle la Notification Potentielle d'Exercice de l'Option Verrou sur Seuil de Performance est délivrée par le Titulaire concerné.

- (b) L'Émetteur concerné, face à une Notification Potentielle d'Exercice de l'Option Verrou sur Seuil de Performance a la possibilité (i) de décliner la demande de fournir le Niveau du Verrou sur Seuil de Performance pour la Date de l'Option Verrou sur Seuil de Performance concernée, si selon son opinion raisonnable, l'Émetteur concerné ou ses Affiliés ne seront pas capables d'exécuter cette demande en raison des conditions de marché, du moment de la demande ou pour toute autre raison (auquel cas la délivrance d'une Notification Potentielle d'Exercice de l'Option Verrou sur Seuil de Performance ne déclenchera pas l'exercice de l'Option Verrou sur Seuil de Performance) ou (ii) de fournir le Niveau du Verrou sur Seuil de Performance pour la Date de l'Option Verrou sur Seuil de Performance concernée (auquel cas la réception de la Notification de l'Exercice du Verrou sur Seuil de Performance (telle que définie ci-dessous) correspondante déclenchera l'exercice de l'Option Verrou sur Seuil de Performance). Au plus tard une heure avant l'heure finale à laquelle le Niveau du Verrou sur Seuil de Performance pour la Date de l'Option Verrou sur Seuil de Performance concernée est susceptible d'être déterminé relativement aux Titres à Coupon Indexé ou aux Titres à Remboursement Indexé (autres que des Titres Indexés sur Inflation) et conformément aux Modalités des Actifs concernées, l'Émetteur concerné adressera aux Titulaires Éligibles un Avis de Valeur Sous-Jacente. Dans le cas de Titres Indexés sur Inflation, au plus tard, dans les deux (2) Jours Ouvrés qui suivent la réception par l'Émetteur concerné de la Notification Potentielle d'Exercice de l'Option Verrou sur Seuil de Performance, l'Émetteur concerné délivrera un Avis de Valeur Sous-Jacente.

La délivrance par l'Émetteur concerné d'un Avis de Valeur Sous-Jacente ne constitue en aucun cas un engagement ou une offre ferme de l'Émetteur de procéder à l'utilisation du Niveau du Verrou sur Seuil de Performance pour la Date de l'Option Verrou sur Seuil de Performance concernée tel que spécifié dans l'Avis de Valeur Sous-Jacente ; suite à la délivrance d'un Avis de Valeur Sous-Jacente et en l'absence de délivrance d'une Acceptation d'Exercice du Verrou sur Seuil de Performance conformément aux dispositions ci-dessous, l'Émetteur concerné n'aura aucune obligation de procéder à l'utilisation du Niveau du Verrou sur Seuil de Performance pour la Date de l'Option Verrou sur Seuil de Performance concernée tel que spécifié dans l'Avis de Valeur Sous-Jacente, y compris en cas d'envoi par les Titulaires Éligibles d'une Notification d'Exercice du Verrou sur Seuil de Performance.

Si par cet Avis de Valeur Sous-Jacente, l'Émetteur concerné avise les Titulaires Éligibles du Niveau du Verrou sur Seuil de Performance pour la Date de l'Option Verrou sur Seuil de Performance, les Titulaires Éligibles enverront, de leur initiative, au plus tard dans un délai égal au Nombre d'Option de Verrou de Jours Ouvrés qui suivent leur réception de l'Avis de Valeur Sous-Jacente, une nouvelle notification (la **Notification d'Exercice du Verrou sur Seuil de Performance**) requérant l'exercice de l'Option Verrou sur Seuil de Performance. Une

Notification d'Exercice du Verrou sur Seuil de Performance doit inclure (i) des éléments de preuve raisonnablement satisfaisants pour l'Émetteur démontrant la détention par le Titulaire concerné des Titres auxquels se rapporte la Notification d'Exercice du Verrou sur Seuil de Performance et (ii) la confirmation du système de compensation concerné que ces Titres font l'objet d'instructions de blocage sur le compte du Titulaire concerné et d'un engagement du Titulaire concerné à ce que les Titres restent ainsi soumis à ces instructions de blocage jusqu'au cinquième Jour Ouvré (inclus) suivant la date à laquelle la Notification Potentielle d'Exercice du Verrou sur Seuil de Performance a été délivrée par le Titulaire concerné des Titres auxquels se rapporte la Notification d'Exercice du Verrou sur Seuil de Performance.

Si l'Émetteur concerné notifie aux Titulaires Éligibles son acceptation de la Notification d'Exercice du Verrou sur Seuil de Performance (**l'Acceptation de l'Option Verrou sur Seuil de Performance**) au plus tard le Jour Ouvré suivant sa réception de la Notification de l'Option Verrou sur Seuil de Performance, la Valeur Sous-Jacente de chaque Sous-Jacent, utilisée par l'Agent de Calcul pour les besoins de la détermination du Taux d'Intérêt Indexé applicable aux Titres, sera égale au Niveau du Verrou sur Seuil de Performance pour la Date de l'Option Verrou sur Seuil de Performance.

Les Titulaires Éligibles peuvent exercer l'Option de Verrou sur Seuil de Performance autant de fois que le Nombre d'Options Verrou. Afin d'éviter toute ambiguïté, il est précisé qu'après que les Titulaires Éligibles aient exercé l'Option de Verrou sur Seuil de Performance un nombre de fois égal au Nombre d'Options Verrou, les Titulaires Éligibles ne pourront plus exercer l'Option de Verrou sur Seuil de Performance.

Les Titulaires Éligibles ne peuvent exercer l'Option Verrou sur Seuil de Performance qu'une seule fois par Période d'Accumulation des Intérêts.

## 11.2 Définitions et interprétations

Pour les besoins de ces Modalités de la Caractéristique de Détermination du Coupon avec Option Verrou sur Seuil de Performance, les termes énumérés ci-dessous auront la signification suivante :

**Acceptation d'Exercice de l'Option Verrou sur Seuil de Performance (*Shout Option Performance Lock-in Exercise Acceptance*)** a la signification donnée à ce terme à la Modalité de la Caractéristique de Détermination du Coupon avec Option Verrou sur Seuil de Performance 11.1 (*Méthodologie*).

**Avis de Valeur Sous-Jacente (*Underlying Value Notification*)** désigne, à l'égard d'une Notification Potentielle d'Exercice de l'Option Verrou sur Seuil de Performance, la notification écrite donnée par l'Émetteur concerné aux Titulaires Éligibles (copie en étant donnée à l'Agent Payeur Principal) conformément à la Modalité Générale 14 (*Avis*) et avisant les Titulaires Éligibles (i) du fait qu'il décline leur demande de fournir le Niveau du Verrou sur Seuil de Performance pour la Date de l'Option Verrou sur Seuil de Performance concernée ou (ii) du Niveau du Verrou sur Seuil de Performance pour la Date de l'Option Verrou sur Seuil de Performance concernée.

**Date d'Expiration de l'Option Verrou sur Seuil de Performance (*Shout Option Performance Lock-in Expiry Date*)** désigne toute date comprise dans une Période d'Accumulation des Intérêts, pourvu que cette date tombe au moins dix (10) Jours Ouvrés, ou, tout autre nombre de Jours Ouvrés indiqué dans les Conditions Définitives applicables, avant (i) chaque Date de Détermination des Intérêts ou les Dates de Détermination des Intérêts applicables spécifiées dans les Conditions Définitives applicables ou (ii) chaque Date de Période d'Accumulation des Intérêts ou les Dates de Période d'Accumulation des Intérêts applicables spécifiées dans les Conditions Définitives applicables.

**Date de Préavis de l'Option Verrou sur Seuil de Performance (*Shout Option Performance Lock-in Notice Date*)** désigne, relativement à une Date d'Expiration de l'Option Verrou sur Seuil de Performance, la date tombant au moins le nombre de Jours Ouvrés indiqué dans les Conditions Définitives applicables, avant la Date d'Expiration de l'Option Verrou sur Seuil de Performance concernée.

**Date de l'Option Verrou sur Seuil de Performance (*Shout Option Performance Lock-in Date*)** signifie, au titre d'une Notification Potentielle d'Exercice de l'Option Verrou sur Seuil de Performance, la Date de Détermination des Intérêts relative à la Période d'Accumulation des Intérêts au cours de laquelle la Notification Potentielle d'Exercice de l'Option Verrou sur Seuil de Performance est délivrée par les Titulaires Éligibles.

**Heure d'Expiration de l'Option Verrou sur Seuil de Performance (*Shout Option Performance Lock-in Expiry Time*)** signifie l'heure désignée comme telle dans les Conditions Définitives applicables.

**Heure de Préavis de l'Option Verrou sur Seuil de Performance (*Shout Option Performance Lock-in Notice Time*)** signifie l'heure désignée comme telle dans les Conditions Définitives applicables.

**Niveau du Verrou sur Seuil de Performance (*Shout Option Performance Lock-in Level*)** au titre de la Période d'Accumulation des Intérêts en cours, la Valeur Sous-Jacente de chaque Sous-Jacent concerné calculée par l'Agent de Calcul à la Date de l'Option Verrou sur Seuil de Performance concernée.

**Nombre d'Options Verrou (*Shout Option Number*)** désigne le nombre spécifié comme tel dans les Conditions Définitives applicables.

**Notification de l'Exercice de l'Option Verrou sur Seuil de Performance (*Shout Option Performance Lock-in Exercise Notice*)** a la signification donnée à ce terme à la Modalité de la Caractéristique de Détermination du Coupon avec Option Verrou sur Seuil de Performance 11.1 (*Méthodologie*).

**Notification Potentielle d'Exercice de l'Option Verrou sur Seuil de Performance (*Potential Shout Option Performance Lock-in Exercise Notice*)** désigne, au titre de la Période d'Accumulation des Intérêts en cours, la notification écrite donnée par les Titulaires Éligibles à l'Émetteur concerné (copie en étant donnée à l'Agent Payeur Principal) conformément à la Modalité Générale 14 (*Avis*) lui indiquant la Date de l'Option Verrou sur Seuil de Performance et lui demandant le Niveau du Verrou sur Seuil de Performance.

**Sous-Jacent (*Underlying*)** a la signification donnée à ce terme dans les Modalités de Détermination du Coupon et du Remboursement Standard ou les Modalités de Détermination du Coupon et du Remboursement Combinés concernées (le cas échéant) applicables à la Détermination du Coupon Standard ou à la Détermination du Coupon Combiné dont l'application est prévue par les Conditions Définitives applicables pour la Période d'Accumulation des Intérêts alors en cours.

**Titulaires Éligibles (*Qualifying Noteholders*)** désigne les Titulaires détenant 100 pour cent du montant principal total des Titres en circulation.

**Valeur Sous-Jacente (*Underlying Value*)** a la signification donnée à ce terme dans les Modalités de Détermination du Coupon et du Remboursement Standard ou les Modalités de Détermination du Coupon et du Remboursement Combinés concernées (le cas échéant) applicables à la Détermination du Coupon Standard ou à la Détermination du Coupon Combiné dont l'application est prévue par les Conditions Définitives applicables pour la Période d'Accumulation des Intérêts alors en cours.



## **Modalités des Caractéristiques de Détermination du Coupon et du Remboursement : Partie A**

### **Chapitre 12 : Modalités de la Caractéristique de Détermination du Coupon avec Plafond Global**

*Ce chapitre contient les modalités supplémentaires applicables aux Titres dont les Conditions Définitives applicables prévoient l'application d'une Caractéristique de Détermination du Coupon avec Plafond Global.*

*Les modalités exposées ci-dessous (les **Modalités de la Caractéristique de Détermination du Coupon avec Plafond Global**) s'appliquent aux Titres si les Conditions Définitives applicables prévoient l'application d'une Caractéristique de Détermination du Coupon avec Plafond Global (une **Caractéristique de Détermination du Coupon avec Plafond Global**). Ces Modalités de la Caractéristique de Détermination du Coupon avec Plafond Global sont soumises aux ajouts qui pourront leur être apportés par les Conditions Définitives applicables.*

*Les termes commençant par des majuscules qui ne sont pas définis dans ces Modalités de la Caractéristique de Détermination du Coupon avec Plafond Global ou ailleurs dans les Modalités des Titres (y compris, sans caractère limitatif, la Modalité "Définitions") auront la signification qui leur est donnée dans les Conditions Définitives applicables.*

## **12 CARACTÉRISTIQUE DE DÉTERMINATION DU COUPON AVEC PLAFOND GLOBAL**

*Le Montant d'Intérêts sera égal à zéro pour toute Date de Paiement des Intérêts à laquelle la somme des Montants d'Intérêts calculés jusqu'à cette Date de Paiement des Intérêts (exclue) sera égale ou supérieure au Montant du Plafond Global. La valeur du Sous-Jacent pourra par conséquent affecter le Montant d'Intérêts payable à toute Date de Paiement des Intérêts si ces montants sont calculés par référence à la valeur d'un sous-jacent.*

### **12.1 Méthodologie**

Si les Conditions Définitives applicables prévoient l'application d'une Caractéristique de Détermination du Coupon avec Plafond Global, le Montant d'Intérêts sera égal à zéro pour toute Date de Paiement des Intérêts à laquelle le Solde du Plafond Global est égal à zéro.

### **12.2 Définitions et interprétations**

Pour les besoins de ces Modalités de la Caractéristique de Détermination du Coupon avec Plafond Global, les termes énumérés ci-dessous auront la signification suivante :

**$\Sigma$  Coupons Précédents ( $\Sigma$  *Previous Coupons*)** désigne la somme de tous les Montants d'Intérêts (payés au titre (a) du produit du Montant de Calcul et du Coefficient du Montant de Calcul pour les Titres Définitifs Matérialisés au Porteur ou (b) du montant total principal restant dû en vertu des Titres, pour les Titres Dématérialisés ou les Titres Matérialisés représentés par un Certificat Global Provisoire) calculés jusqu'à la Date d'Échéance incluse ou la Date de Coupon Échelonné concernée, selon le cas.

**Coefficient Général du Montant de Calcul (*Calculation Amount Factor*)** désigne un chiffre égal au du quotient du montant total principal restant dû en vertu des Titres par le Montant de Calcul.

**Solde du Plafond Global (*Global Cap Balance*)** désigne un montant déterminé par l'Agent de Calcul conformément à la formule suivante :

*Max(0, Montant du Plafond Global –  $\Sigma$  Coupons Précédents)*

**Montant du Plafond Global (*Global Cap Amount*)** désigne un montant libellé dans la Devise Prévue par Montant de Calcul spécifié comme tel dans les Conditions Définitives applicables qui sera multiplié par :

- (a) le Coefficient du Montant de Calcul (pour les Titres Définitifs Matérialisés au Porteur) ; ou
- (b) le Coefficient Général du Montant de Calcul (pour les Titres Dématérialisés ou les Titres Matérialisés représentés par un Certificat Global Provisoire).



## **Modalités des Caractéristiques de Détermination du Coupon et du Remboursement : Partie A**

### **Chapitre 13 : Modalités de la Caractéristique de Détermination du Coupon avec Plancher Global**

*Ce chapitre contient les modalités supplémentaires applicables aux Titres dont les Conditions Définitives applicables prévoient l'application d'une Caractéristique de Détermination du Coupon avec Plancher Global.*

*Les modalités exposées ci-dessous (les **Modalités de la Caractéristique de Détermination du Coupon avec Plancher Global**) s'appliquent aux Titres si les Conditions Définitives applicables prévoient l'application d'une Caractéristique de Détermination du Coupon avec Plancher Global (une **Caractéristique de Détermination du Coupon avec Plancher Global**). Ces Modalités de la Caractéristique de Détermination du Coupon avec Plancher Global sont soumises aux ajouts qui pourront leur être apportés par les Conditions Définitives applicables.*

*Les termes commençant par des majuscules qui ne sont pas définis dans ces Modalités de la Caractéristique de Détermination du Coupon avec Plancher Global ou ailleurs dans les Modalités des Titres (y compris, sans caractère limitatif, la Modalité "Définitions") auront la signification qui leur est donnée dans les Conditions Définitives applicables.*

## **13 CARACTÉRISTIQUE DE DÉTERMINATION DU COUPON AVEC PLANCHER GLOBAL**

*Le Montant d'Intérêts payable à la dernière Date de Paiement des Intérêts peut être réduit par un montant égal au Montant du Plancher Global. La valeur du Sous-Jacent pourra par conséquent affecter le Montant d'Intérêts payable à la dernière Date de Paiement des Intérêts si ces montants sont calculés par référence à la valeur d'un sous-jacent.*

### **13.1 Méthodologie**

Si les Conditions Définitives applicables prévoient l'application d'une Caractéristique de Détermination du Coupon avec Plancher Global et si la somme de tous le Montant d'Intérêts calculés jusqu'à la dernière Date de Paiement des Intérêts (exclue) est inférieure au Montant du Plancher Global, le Montant d'Intérêts payable à la dernière Date de Paiement des Intérêts sera égal au Solde du Plancher Global.

### **13.2 Définitions et interprétations**

Pour les besoins de ces Modalités de la Caractéristique de Détermination du Coupon avec Plancher Global, les termes énumérés ci-dessous auront la signification suivante :

**$\Sigma$  Coupons Précédents ( $\Sigma$  *Previous Coupons*)** désigne la somme de tous les Montants d'Intérêts (payés au titre (a) du produit du Montant de Calcul et du Coefficient du Montant de Calcul pour les Titres Définitifs Matérialisés au Porteur ou (b) du montant total principal restant dû en vertu des Titres, pour les Titres Dématérialisés ou les Titres Matérialisés représentés par un Certificat Global Provisoire) calculés jusqu'à la dernière de Date de Paiement d'Intérêts (exclue).

**Coefficient Général du Montant de Calcul (*Calculation Amount Factor*)** désigne un chiffre égal au du quotient du montant total principal restant dû en vertu des Titres par le Montant de Calcul.

**Montant du Plancher Global (*Global Floor Amount*)** désigne un montant libellé dans la Devise Prévues par Montant de Calcul spécifié comme tel dans les Conditions Définitives applicables qui sera multiplié par :

- (a) le Coefficient du Montant de Calcul (pour les Titres Définitifs Matérialisés au Porteur) ; ou

- (b) le Coefficient Général du Montant de Calcul (pour les Titres Dématérialisés ou les Titres Matérialisés représentés par un Certificat Global Provisoire).

**Solde du Plancher Global (*Global Floor Balance*)** désigne un montant déterminé par l'Agent de Calcul conformément à la formule suivante :

$$\text{Max}(0, \text{Montant du Plancher Global} - \Sigma \text{Coupons Précédents})$$

## Modalités des Caractéristiques de Détermination du Coupon et du Remboursement : Partie A

### Chapitre 14 : Modalités de la Caractéristique de Détermination du Coupon avec Réserve

*Ce chapitre contient les modalités supplémentaires applicables aux Titres dont les Conditions Définitives applicables prévoient l'application d'une Caractéristique de Détermination du Coupon avec Réserve.*

*Les modalités exposées ci-dessous (les **Modalités de la Caractéristique de Détermination du Coupon avec Réserve**) s'appliquent aux Titres si les Conditions Définitives applicables prévoient l'application d'une Caractéristique de Détermination du Coupon avec Réserve (une **Caractéristique de Détermination du Coupon avec Réserve**). Ces Modalités de la Caractéristique de Détermination du Coupon avec Réserve sont soumises aux ajouts qui pourront leur être apportés par les Conditions Définitives applicables.*

*Les termes commençant par des majuscules qui ne sont pas définis dans ces Modalités de la Caractéristique de Détermination du Coupon avec Réserve ou ailleurs dans les Modalités des Titres (y compris, sans caractère limitatif, la Modalité "Définitions") auront la signification qui leur est donnée dans les Conditions Définitives applicables.*

#### 14 CARACTÉRISTIQUE DE DÉTERMINATION DU COUPON AVEC RESERVE

*Le Taux d'Intérêt Indexé est calculé pour chaque Période d'Accumulation des Intérêts<sub>n</sub> depuis la Période d'Accumulation de Réserve Initiale (incluse) jusqu'à la Période d'Accumulation de Réserve Finale (exclue) comme étant la valeur la plus faible entre (a) le Plafond et (b) la somme du Coupon Indexé<sub>n</sub> et de la Réserve<sub>n-1</sub> pour la Période d'Accumulation des Intérêts concernée. Le Taux d'Intérêt Indexé est calculé pour chaque Période d'Accumulation des Intérêts<sub>n</sub> depuis la Période d'Accumulation de Réserve Finale (incluse) comme la somme du Coupon Indexé<sub>n</sub> et de la Réserve<sub>n-1</sub> pour la Période d'Accumulation des Intérêts concernée. Il est conseillé de se référer aux Modalités de Détermination du Coupon et du Remboursement Standard ou aux Modalités de Détermination du Coupon et du Remboursement Combinés pour une explication du calcul du Coupon Indexé<sub>n</sub> déterminé en utilisant la Détermination du Coupon Standard ou la Détermination du Coupon Combiné concernée à laquelle il est fait référence dans cette Modalité des Caractéristiques de Détermination du Coupon et du Remboursement.*

##### 14.1 Méthodologie

Si les Conditions Définitives applicables prévoient l'application d'une Caractéristique de Détermination du Coupon avec Réserve pour une Période d'Accumulation des Intérêts (qui peut, pour éviter tout doute, être une Période d'Accumulation des Intérêts quelconque ou un nombre de Période d'Accumulation des Intérêts spécifié), le Taux d'Intérêts Indexé<sub>n</sub> applicable pour cette Période d'Accumulation des Intérêts<sub>n</sub> sera calculé de la manière suivante :

- (a) pour toute Période d'Accumulation des Intérêts<sub>n</sub> depuis la Période d'Accumulation de Réserve Initiale (incluse) jusqu'à la Période d'Accumulation de Réserve Finale (exclue) :  

$$\text{Min [Plafond, (Coupon Indexé}_n + \text{Réserve}_{n-1})]$$
et exprimé par un pourcentage ;
- (ii) pour toute Période d'Accumulation des Intérêts<sub>n</sub> depuis la Période d'Accumulation de Réserve Finale (incluse) :  

$$\text{Coupon Indexé}_n + \text{Réserve}_{n-1}$$
et exprimé par un pourcentage.

## 14.2 Définitions et interprétations

Pour les besoins de ces Modalités de la Caractéristique de Détermination du Coupon avec Réserve, les termes énumérés ci-dessous auront la signification suivante :

**Coupon Indexé<sub>n</sub> (*Linked Interest<sub>n</sub>*)** désigne, pour chaque Période d'Accumulation<sub>n</sub>, la Détermination du Coupon Standard ou la Détermination du Coupon Combiné spécifiée comme telle dans les Conditions Définitives applicables.

**Période d'Accumulation des Intérêts<sub>n</sub> (*Accrual Interest Period<sub>n</sub>*)** désigne chacune des Périodes d'Accumulation des Intérêts numérotées dans l'ordre chronologique croissant, la Période d'Accumulation de Réserve Initiale constituant la Périodes d'Accumulation des Intérêts<sub>1</sub>.

**Période d'Accumulation de Réserve Finale (*Final Reserve Accrual Period*)** désigne la Période d'Accumulation des Intérêts spécifiée en tant que telle dans les Conditions Définitives applicables.

**Période d'Accumulation de Réserve Initiale (*Initial Reserve Accrual Period*)** désigne la Période d'Accumulation des Intérêts spécifiée en tant que telle dans les Conditions Définitives applicables.

**Plafond (*Cap*)** désigne le taux spécifié comme tel dans les Conditions Définitives applicables. Afin d'éviter toute ambiguïté, ce taux peut avoir une valeur positive ou négative.

**Plancher (*Floor*)** désigne le taux spécifié comme tel dans les Conditions Définitives applicables. Afin d'éviter toute ambiguïté, ce taux peut avoir une valeur positive ou négative.

**Réserve<sub>0</sub> (*Reserve<sub>0</sub>*)** désigne le pourcentage ou le nombre spécifié comme tel dans les Conditions Définitives applicables.

**Réserve<sub>n</sub> (*Reserve<sub>n</sub>*)** désigne, pour chaque Période d'Accumulation des Intérêts<sub>n</sub>, le résultat de la formule suivante, exprimé par un pourcentage :

Min (Plafond, Max [Plancher, (Réserve<sub>n-1</sub> + Coupon Indexé<sub>n</sub> – Taux d'Intérêt Indexé<sub>n</sub>)])

## **Modalités des Caractéristiques de Détermination du Coupon et du Remboursement : Partie B**

### **Chapitre 1 : Modalités de la Caractéristique de Détermination du Remboursement avec Plafond Global**

*Ce chapitre contient les modalités supplémentaires aux Titres dont les Conditions Définitives applicables prévoient l'application d'une Caractéristique de Détermination du Remboursement avec Plafond Global.*

*Les modalités exposées ci-dessous (les **Modalités de la Caractéristique de Détermination du Remboursement avec Plafond Global**) s'appliquent aux Titres si les Conditions Définitives applicables prévoient l'application d'une Caractéristique de Détermination du Remboursement avec Plafond Global (une **Caractéristique de Détermination du Remboursement avec Plafond Global**). Ces Modalités de la Caractéristique de Détermination du Remboursement avec Plafond Global sont soumises aux ajouts qui pourront leur être apportés par les Conditions Définitives applicables.*

*Les termes commençant par des majuscules qui ne sont pas définis dans ces Modalités de la Caractéristique de Détermination du Remboursement avec Plafond Global ou ailleurs dans les Modalités des Titres (y compris, sans caractère limitatif, la Modalité "Définitions") auront la signification qui leur est donnée dans les Conditions Définitives applicables.*

## **1 CARACTÉRISTIQUE DE DÉTERMINATION DU REMBOURSEMENT AVEC PLAFOND GLOBAL**

*Le montant payable à la Date d'Échéance ou à une Date de Remboursement Échelonné peut être réduit (dans le cas du Montant de Remboursement Final) par un montant égal au Montant du Plafond Global ou (dans le cas de chaque Montant du Remboursement Échelonné) au Montant du Plafond Échelonné. La valeur du Sous-Jacent pourra par conséquent affecter le montant payable à la Date d'Échéance ou à une Date de Remboursement Échelonné, le cas échéant, si ces montants sont calculés par référence à la valeur d'un sous-jacent.*

### **1.1 Méthodologie**

Si les Conditions Définitives applicables prévoient l'application d'une Caractéristique de Détermination du Remboursement avec Plafond Global :

- (a) le Montant de Remboursement Final sera le montant calculé après soustraction d'un montant égal au Montant du Plafond Global, sous réserve d'un minimum égal zéro ; ou
- (b) chaque Montant de Remboursement Échelonné sera le montant calculé après soustraction d'un montant égal au Montant du Plafond Échelonné, sous réserve d'un minimum égal zéro.

### **1.2 Définitions et interprétations**

Pour les besoins de ces Modalités de la Caractéristique de Détermination du Remboursement avec Plafond Global, les termes énumérés ci-dessous auront la signification suivante :

**$\Sigma$  Coupons Précédents ( $\Sigma$  *Previous Coupons*)** désigne la somme de tous les Montants d'Intérêts (payés au titre (a) du produit du Montant de Calcul et du Coefficient du Montant de Calcul pour les Titres Définitifs Matérialisés au Porteur ou (b) du montant total principal restant dû en vertu des Titres, pour les Titres Dématérialisés ou les Titres Matérialisés représentés par un Certificat Global Provisoire) calculés jusqu'à la Date d'Échéance incluse ou la Date de Remboursement Échelonné concernée, selon le cas.

**Coefficient Général du Montant de Calcul (*Calculation Amount Factor*)** désigne un chiffre égal au du quotient du montant total principal restant dû en vertu des Titres par le Montant de Calcul.

**Montant du Plafond Échelonné (*Instalment Cap*)** désigne (i) au titre du premier Montant de Remboursement Échelonné, le Montant du Plafond Global et (ii) au titre des Montants de Remboursement Échelonné ultérieurs, un montant égal au Montant du Plafond Global diminué du total des montants qui ont été déduits de tous les Montants de Remboursement Échelonné ultérieurs conformément à la Modalité de la Caractéristique de Détermination du Remboursement avec Plafond Global 1.1(b) (*Méthodologie*), sous réserve d'un minimum égal à zéro.

**Montant du Plafond Global (*Global Cap Amount*)** désigne un montant déterminé par l'Agent de Calcul conformément à la formule suivante :

$$\text{Max}(0, \Sigma \text{Coupons Précédents} - \text{Prix d'Exercice})$$

**Prix d'Exercice (*Strike Price*)** désigne un montant libellé dans la Devise Prévues par Montant de Calcul spécifié comme tel dans les Conditions Définitives applicables qui sera multiplié par :

- (a) le Coefficient du Montant de Calcul (pour les Titres Définitifs Matérialisés au Porteur) ; ou
- (b) le Coefficient Général du Montant de Calcul (pour les Titres Dématérialisés ou les Titres Matérialisés représentés par un Certificat Global Provisoire).

## **Modalités des Caractéristiques de Détermination du Coupon et du Remboursement : Partie B**

### **Chapitre 2 : Modalités de la Caractéristique de Détermination du Remboursement avec Plancher Global**

*Ce chapitre contient les modalités supplémentaires aux Titres dont les Conditions Définitives applicables prévoient l'application d'une Caractéristique de Détermination du Remboursement avec Plancher Global.*

*Les modalités exposées ci-dessous (les **Modalités de la Caractéristique de Détermination du Remboursement avec Plancher Global**) s'appliquent aux Titres si les Conditions Définitives applicables prévoient l'application d'une Caractéristique de Détermination du Remboursement avec Plancher Global (une **Caractéristique de Détermination du Remboursement avec Plancher Global**). Ces Modalités de la Caractéristique de Détermination du Remboursement avec Plancher Global sont soumises aux ajouts qui pourront leur être apportés par les Conditions Définitives applicables.*

*Les termes commençant par des majuscules qui ne sont pas définis dans ces Modalités de la Caractéristique de Détermination du Remboursement avec Plancher Global ou ailleurs dans les Modalités des Titres (y compris, sans caractère limitatif, la Modalité "Définitions") auront la signification qui leur est donnée dans les Conditions Définitives applicables.*

## **2 CARACTÉRISTIQUE DE DÉTERMINATION DU REMBOURSEMENT AVEC PLANCHER GLOBAL**

*Le montant payable à la Date d'Échéance ou à la Date de Remboursement Échelonné finale, le cas échéant, peut être augmenté par un montant égal au Montant du Plancher Global. La valeur du sous-jacent peut par conséquent influencer sur le montant payable à la Date d'Échéance ou à la Date de Remboursement Échelonné finale, le cas échéant, si les montants d'intérêts sont calculés par référence à la valeur d'un sous-jacent.*

### **2.1 Méthodologie**

Si les Conditions Définitives applicables prévoient l'application d'une Caractéristique de Détermination du Remboursement avec Plancher Global :

- (a) le Montant de Remboursement Final sera le montant calculé après addition d'un montant égal au Montant du Plancher Global, sous réserve d'un minimum égal zéro ; ou
- (b) le Montant de Remboursement Échelonné sera le montant calculé après addition d'un montant égal au Montant du Plancher Global, sous réserve d'un minimum égal zéro.

### **2.2 Définitions et interprétations**

Pour les besoins de ces Modalités de la Caractéristique de Détermination du Remboursement avec Plancher Global, les termes énumérés ci-dessous auront la signification suivante :

**Σ Coupons Précédents (Σ Previous Coupons)** désigne la somme de tous les Montants d'Intérêts (payés au titre (a) du produit du Montant de Calcul et du Coefficient du Montant de Calcul pour les Titres Définitifs Matérialisés au Porteur ou (b) du montant total principal restant dû en vertu des Titres, pour les Titres Dématérialisés ou les Titres Matérialisés représentés par un Certificat Global Provisoire) calculés jusqu'à la Date d'Échéance incluse ou la Date de Remboursement Échelonné concernée, selon le cas.

**Coefficient Général du Montant de Calcul (Calculation Amount Factor)** désigne un chiffre égal au du quotient du montant total principal restant dû en vertu des Titres par le Montant de Calcul.

**Montant du Plancher Échelonné (Instalment Floor)** désigne (i) au titre du premier Montant de Remboursement Échelonné, le Montant du Plancher Global et (ii) au titre des Montants de

Remboursement Échelonné ultérieurs, un montant égal au Montant du Plancher Global diminué du total des montants qui ont été déduits de tous les Montants de Remboursement Échelonné ultérieurs conformément à la Modalité de la Caractéristique de Détermination du Remboursement avec Plancher Global 2.2(b) (*Méthodologie*), sous réserve d'un minimum égal à zéro.

**Montant du Plancher Global (*Global Floor Amount*)** désigne un montant déterminé par l'Agent de Calcul conformément à la formule suivante :

$Max(0, \Sigma \text{Prix d'Exercice} - \text{Coupons Précédents})$

**Prix d'Exercice (*Strike Price*)** désigne un montant libellé dans la Devise Prévues par Montant de Calcul spécifié comme tel dans les Conditions Définitives applicables qui sera multiplié par :

- (a) le Coefficient du Montant de Calcul (pour les Titres Définitifs Matérialisés au Porteur) ; ou
- (b) le Coefficient Général du Montant de Calcul (pour les Titres Dématérialisés ou les Titres Matérialisés représentés par un Certificat Global Provisoire).



## **Modalités des Caractéristiques de Détermination du Coupon et du Remboursement : Partie B**

### **Chapitre 3 : Modalités de la Caractéristique de Détermination du Remboursement (Remboursement) Double Devise**

*Ce chapitre contient les modalités supplémentaires applicables aux Titres dont les Conditions Définitives applicables prévoient l'application d'une Caractéristique de Détermination du Remboursement (Remboursement) Double Devise.*

*Les modalités exposées ci-dessous (les **Modalités de la Caractéristique de Détermination du Remboursement (Remboursement) Double Devise**) s'appliquent aux Titres si les Conditions Définitives applicables prévoient l'application d'une Caractéristique de Détermination du Remboursement (Remboursement) Double Devise (une **Caractéristique de Détermination du Remboursement (Remboursement) Double Devise**). Ces Modalités de la Caractéristique de Détermination du Remboursement (Remboursement) Double Devise sont soumises aux ajouts qui pourront leur être apportés par les Conditions Définitives applicables.*

*Les termes commençant par des majuscules qui ne sont pas définis dans ces Modalités de la Caractéristique de Détermination du Remboursement (Remboursement) Double Devise ou ailleurs dans les Modalités des Titres (y compris, sans caractère limitatif, la Modalité "Définitions") auront la signification qui leur est donnée dans les Conditions Définitives applicables.*

### **3 CARACTÉRISTIQUE DE DÉTERMINATION DU REMBOURSEMENT (REMBOURSEMENT) DOUBLE DEVISE**

*Si une Caractéristique de Détermination du Remboursement (Remboursement) Double Devise est applicable, le montant payable au remboursement sera payé dans l'une des Devises de Remboursement.*

#### **3.1 Méthodologie**

Si les Conditions Définitives applicables prévoient l'application d'une Caractéristique de Détermination du Remboursement (Remboursement) Double Devise :

- (a) le montant de remboursement payable à la Date d'Échéance, la Date de Remboursement Anticipé ou la Date de Remboursement Échelonné, selon le cas (ou à toute autre de date de paiement applicable), sera libellé dans l'une des Devises de Remboursement ;
- (b) l'Agent de Calcul déterminera le montant de remboursement à payer conformément à la Méthode Double Devise à la date à laquelle le Montant de Remboursement Final, le Montant de Remboursement Anticipé ou le Montant de Remboursement Échelonné, selon le cas (ou à toute autre de date de paiement applicable), doit être déterminé ; et
- (c) toute référence à la Devise Prévvue pour les besoins du paiement de montants de remboursement relativement aux Titres sera réputée constituer une référence à l'une ou l'autre des Devises de Remboursement.

#### **3.2 Définitions et interprétations**

Pour les besoins de ces Modalités de la Caractéristique de Détermination du Remboursement (Remboursement) Double Devise, les termes énumérés ci-dessous auront la signification suivante :

**Devise de Remboursement (*Redemption Currency*)** désigne chaque devise désignée comme telle dans les Conditions Définitives applicables relativement à une Date de Détermination du Remboursement.

**Méthode Double Devise (*Dual Currency Method*)** désigne (i) si les Conditions Définitives applicables prévoient l'application de la clause "Multiplication", la multiplication du Montant de Remboursement Final, du Montant de Remboursement Échelonné ou du Montant de Remboursement Anticipé, selon le cas, par le Taux de Change Double Devise (Remboursement) concerné ou (ii) si les Conditions Définitives applicables prévoient l'application de la clause "Division", la division du Montant de Remboursement Final, du Montant de Remboursement Échelonné ou du Montant de Remboursement Anticipé, selon le cas, par le Taux de Change Double Devise (Remboursement) concerné.

**Taux de Change Double Devise (Remboursement) (*Dual Currency (Redemption) Exchange Rate*)** désigne, s'agissant d'une Devise de Remboursement, le taux déterminé conformément à la définition du "Taux de Change" en application des Modalités des Titres Indexés sur Taux de Change, sauf stipulations contraires des Conditions Définitives applicables. À cet effet, les Modalités des Titres Indexés sur Taux de Change sont incorporées, et s'appliquent *mutatis mutandi* (comme si elles étaient intégralement insérées au sein de ces Modalités de la Caractéristique de Détermination du Remboursement (Remboursement) Double Devise), aux présentes Modalités de la Caractéristique de Détermination du Remboursement (Remboursement) Double Devise sous réserve de ce qui suit :

- (a) les références au Taux de Change sont réputées constituer des références au Taux de Change Double Devise (Remboursement) ;
- (b) les références à la Devise de Base sont réputées constituer des références à la Devise Prévue ;
- (c) les références à la Devise de Référence seront réputées constituer des références à la Devise du Remboursement concernée ; et
- (d) les références à une Date d'Observation concernée seront réputées constituer des références à la Date de Détermination du Remboursement.

## **Modalités des Caractéristiques de Détermination du Coupon et du Remboursement : Partie B**

### **Chapitre 4 : Modalités de la Caractéristique de Détermination du Remboursement avec Changement de Base de Remboursement au gré des Titulaires**

*Ce chapitre contient les modalités supplémentaires applicables aux Titres dont les Conditions Définitives applicables prévoient l'application d'une Caractéristique de Détermination du Remboursement avec Changement de Base de Remboursement au gré des Titulaires.*

*Les modalités exposées ci-dessous (les **Modalités de la Caractéristique de Détermination du Remboursement avec Changement de Base de Remboursement au gré des Titulaires**) s'appliquent aux Titres si les Conditions Définitives applicables prévoient l'application d'une Caractéristique de Détermination du Remboursement avec Changement de Base de Remboursement au gré des Titulaires (une **Caractéristique de Détermination du Remboursement avec Changement de Base de Remboursement au gré des Titulaires**). Ces Modalités de la Caractéristique de Détermination du Remboursement avec Changement de Base de Remboursement au gré des Titulaires sont soumises aux ajouts qui pourront leur être apportés par les Conditions Définitives applicables.*

*Les termes commençant par des majuscules qui ne sont pas définis dans ces Modalités de la Caractéristique de Détermination du Remboursement avec Changement de Base de Remboursement au gré des Titulaires ou ailleurs dans les Modalités des Titres (y compris, sans caractère limitatif, la Modalité Définitions) auront la signification qui leur est donnée dans les Conditions Définitives applicables.*

#### **4 CARACTÉRISTIQUE DE DÉTERMINATION DU REMBOURSEMENT AVEC OPTION DE CHANGEMENT DE BASE DE REMBOURSEMENT AU GRÉ DES TITULAIRES**

*Tous les Titulaires agissant conjointement, peuvent, de leur initiative, requérir ou, selon le cas, choisir de changer la base sur laquelle le Montant de Remboursement Final ou le Montant de Remboursement Échelonné, le cas échéant, est calculé en passant (i) d'un calcul de la Détermination du Remboursement utilisant le Remboursement Indexé<sub>1</sub>, à (ii) un calcul de la Détermination du Remboursement utilisant le Remboursement Indexé<sub>2</sub>, en envoyant une notification au plus tard à la Date d'Expiration de l'Option de Changement de Base de Remboursement au gré des Titulaires. Il est conseillé de se référer aux Modalités de Détermination du Coupon et du Remboursement Standard ou aux Modalités de Détermination du Coupon et du Remboursement Combinés pour une explication du calcul de la Détermination du Remboursement déterminé en utilisant la Détermination du Coupon et du Remboursement Standard ou la Détermination du Coupon et du Remboursement Combinés concernée à laquelle il est fait référence dans cette Modalité des Caractéristique de Détermination du Coupon et du Remboursement.*

##### **4.1 Méthodologie**

- (a) Si les Conditions Définitives applicables prévoient l'application de la Caractéristique de Détermination du Remboursement avec Changement de Base de Remboursement au gré des Titulaires, les Titulaires Éligibles peuvent, de leur initiative, requérir de changer la base sur laquelle le Montant de Remboursement Final ou le Montant de Remboursement Échelonné, le cas échéant, est calculé en passant du Remboursement Indexé<sub>1</sub> au Remboursement Indexé<sub>2</sub> (**l'Option de Changement de Base de Remboursement au gré des Titulaires**).

Les Titulaires Éligibles peuvent, à leur initiative, délivrer une Notification Potentielle de Changement de Base de Remboursement au gré des Titulaires (avec copie à l'Agent Payeur Principal) un Jour Ouvré quelconque, au plus tôt à la Date de Préavis de l'Option de Changement de Base de Remboursement au gré des Titulaires à l'Heure de Préavis de l'Option de Changement de Base de Remboursement au gré des Titulaires et au plus tard à la Date d'Expiration de l'Option

de Changement de Base de Remboursement au gré des Titulaires à la Date de Préavis de l'Option de Changement de Base de Remboursement au gré des Titulaires à l'Heure d'Expiration de l'Option de Changement de Base de Remboursement au gré des Titulaires, indiquant (le cas échéant) le Remboursement Indexé<sub>2</sub>. Une Notification Potentielle de Changement de Base de Remboursement au gré des Titulaires doit inclure (i) des éléments de preuve raisonnablement satisfaisants pour l'Émetteur démontrant la détention par le Titulaire concerné des Titres auxquels se rapporte la Notification Potentielle de Changement de Base de Remboursement au gré des Titulaires et (ii) la confirmation du système de compensation concerné que ces Titres font l'objet d'instructions de blocage sur le compte du Titulaire concerné et d'un engagement du Titulaire concerné à ce que les Titres restent ainsi soumis à ces instructions de blocage jusqu'au cinquième Jour Ouvré (inclus) suivant la date à laquelle la Notification Potentielle de Changement de Base de Remboursement au gré des Titulaires est délivrée par le Titulaire concerné.

Au plus tard dans les deux (2) Jours Ouvrés qui suivent sa réception de la Notification Potentielle de Changement de Base de Remboursement au gré des Titulaires, l'Émetteur concerné délivrera un Avis de Changement de Base de Remboursement au gré des Titulaires. La délivrance par l'Émetteur concerné d'un Avis de Changement de Base de Remboursement au gré des Titulaires ne constitue en aucun cas un engagement ou une offre ferme de l'Émetteur de procéder au changement de la base de calcul du remboursement décrit dans l'Avis de Changement de Base de Remboursement au gré des Titulaires ; suite à la délivrance d'un Avis de Changement de Base de Remboursement au gré des Titulaires et en l'absence de délivrance d'une Acceptation de Changement de Base de Remboursement au gré des Titulaires conformément aux dispositions du paragraphe (b) ci-dessous, l'Émetteur concerné n'aura aucune obligation de procéder au changement de la base de calcul du remboursement décrit dans l'Avis de Changement de Base de Remboursement au gré des Titulaires, y compris en cas d'envoi par les Titulaires Éligibles d'une Notification de Changement de Base de Remboursement au gré des Titulaires conformément aux dispositions du paragraphe (b) ci-dessous.

- (b) Les Titulaires Éligibles pourront envoyer à leur tour, à leur initiative, à l'Émetteur concerné (copie en étant donnée à l'Agent Payeur Principal), au plus tard dans les deux (2) Jours Ouvrés qui suivent leur réception d'un Avis de Changement de Base de Remboursement au gré des Titulaires, une notification (la **Notification de Changement de Base de Remboursement au gré des Titulaires**) requérant l'exercice de l'Option de Changement de Base de Remboursement au gré des Titulaires sur la base de calcul du remboursement décrite dans l'Avis de Changement de Base de Remboursement au gré des Titulaires. Une Notification de Changement de Base de Remboursement au gré des Titulaires doit inclure (i) des éléments de preuve raisonnablement satisfaisants pour l'Émetteur démontrant la détention par le Titulaire concerné des Titres auxquels se rapporte la Notification Potentielle de Changement de Base de Remboursement au gré des Titulaires et (ii) la confirmation du système de compensation concerné que ces Titres font l'objet d'instructions de blocage sur le compte du Titulaire concerné et d'un engagement du Titulaire concerné à ce que les Titres restent ainsi soumis à ces instructions de blocage jusqu'au cinquième Jour Ouvré (inclus) suivant la date à laquelle la Notification Potentielle de Changement de Base de Remboursement au gré des Titulaires a été délivrée par le Titulaire concerné des Titres auxquels se rapporte la Notification de Changement de Base de Remboursement au gré des Titulaires.

Si l'Émetteur concerné notifie aux Titulaires Éligibles une acceptation de la Notification de Changement de Base de Remboursement au gré des Titulaires (l'**Acceptation de Changement de Base de Remboursement au gré des Titulaires**) au plus tard le Jour Ouvré suivant la réception de la Notification de Changement de Base de Remboursement au gré des Titulaires par l'Émetteur

concerné, la Détermination du Remboursement applicable aux Titres, au titre du Montant de Remboursement Final ou du Montant de Remboursement Échelonné, le cas échéant, sera déterminée par l'Agent de Calcul sur la base de remboursement décrite dans l'Avis de Changement de Base de Remboursement au gré des Titulaires s'appliquera comme suit, jusqu'à ce que les Titulaires Éligibles délivrent une nouvelle Notification de Changement de Base de Remboursement au gré des Titulaires (le cas échéant) :

- (i) pour les Titres (autres que des Titres à Remboursement Échelonné), à partir du Remboursement Indexé<sub>2</sub> ; ou
- (ii) pour les Titres à Remboursement Échelonné :
  - (A) à chaque Date de Détermination du Remboursement jusqu'à la Date de Changement de Base de Remboursement au gré des Titulaires (exclue), pour chaque Date de Remboursement Échelonné correspondante, à partir du Remboursement Indexé<sub>1</sub> ; et
  - (B) à chaque Date de Détermination du Remboursement à compter de la Date de Changement de Base de Remboursement au gré des Titulaires (incluse), pour chaque Date de Remboursement Échelonné correspondante, à partir du Remboursement Indexé<sub>2</sub>.
- (c) Si l'Émetteur concerné ne notifie pas aux Titulaires Éligibles une Notification de Changement de Base de Remboursement au gré des Titulaires conformément au paragraphe (b) ci-dessus, la Détermination du Remboursement applicable aux Titres, au titre du Montant de Remboursement Final ou du Montant de Remboursement Échelonné, le cas échéant, sera déterminée par l'Agent de Calcul comme suit, jusqu'à ce que les Titulaires Éligibles délivrent une nouvelle Notification Potentielle de Changement de Base de Remboursement au gré des Titulaires (le cas échéant) :
  - (i) pour les Titres autres que des Titres à Remboursement Échelonné, à partir du Remboursement Indexé<sub>1</sub> ;
  - (ii) pour les Titres à Remboursement Échelonné, à chaque de Détermination du Remboursement, pour chaque Date de Remboursement Échelonné correspondante, à partir du Remboursement Indexé<sub>1</sub>.

Les Titulaires Éligibles peuvent exercer l'Option de Changement de Base de Remboursement au gré des Titulaires autant de fois que le Nombre d'Options de Changement de Base de Remboursement au gré des Titulaires pendant la durée d'existence des Titres, sous réserve de la Fréquence d'Option de Changement de Base de Remboursement au gré des Titulaires. Afin d'éviter toute ambiguïté, il est précisé qu'après que les Titulaires Éligibles aient exercé l'Option de Changement de Base de Remboursement au gré des Titulaires un nombre de fois égal au Nombre d'Options de Changement de Base de Remboursement au gré des Titulaires, le Montant de Remboursement Final ou le Montant de Remboursement Échelonné, le cas échéant, sera calculé conformément à la dernière Option de Changement de Base de Remboursement au gré des Titulaires valablement exercée.

#### 4.2 Définitions et interprétations

Pour les besoins de ces Modalités de la Caractéristique de Détermination du Remboursement avec Changement de Base de Remboursement au gré des Titulaires, les termes énumérés ci-dessous auront la signification suivante :

**Acceptation de Changement de Base de Remboursement au gré des Titulaires (*Investor Redemption Switch Acceptance*)** a la signification donnée à ce terme à la Modalité de la

Caractéristique de Détermination du Remboursement avec Changement de Base de Remboursement au gré des Titulaires 4.1(b) (*Méthodologie*).

**Avis de Changement de Base de Remboursement au gré des Titulaires (*Investor Redemption Switch Notification*)** désigne, au titre d'une Notification Potentielle de Changement de Base de Remboursement au gré des Titulaires, la notification écrite donnée par l'Émetteur concerné aux Titulaires Éligibles, conformément à la Modalité Générale 14 (*Avis*) et leur indiquant les modalités selon lesquelles il proposerait de procéder aux changements de la base sur laquelle les montant de remboursement sont calculés.

**Date d'Expiration de l'Option de Changement de Base de Remboursement au gré des Titulaires (*Investor Redemption Switch Expiry Date*)** désigne la date tombant dix (10) Jours Ouvrés, ou, tout autre nombre de Jours Ouvrés indiqué dans les Conditions Définitives applicables, avant la Date de Détermination du Remboursement concernée.

**Date de Préavis de l'Option de Changement de Base de Remboursement au gré des Titulaires (*Investor Redemption Switch Notice Date*)** désigne la date tombant le nombre de Jours Ouvrés indiqué dans les Conditions Définitives applicables, avant la Date d'Expiration de l'Option de Changement de Base de Remboursement au gré des Titulaires.

**Date de Changement de Base de Remboursement au gré des Titulaires (*Investor Redemption Switch Date*)** désigne la Date de Détermination du Remboursement à laquelle l'Option de Changement de Base de Remboursement au gré des Titulaires prendra effet, et devant être la Date de Détermination du Remboursement suivant immédiatement la réception par l'Émetteur concerné d'une Notification de Changement de Base de Remboursement au gré des Titulaires délivrée conformément à ces Modalités de la Caractéristique de Détermination du Remboursement avec Changement de Base de Remboursement au gré des Titulaires.

**Fréquence d'Option de Changement de Base de Remboursement au gré des Titulaires (*Investor Redemption Switch Frequency*)** signifie la fréquence désignée comme telle dans les Conditions Définitives applicables.

**Heure d'Expiration de l'Option de Changement de Base de Remboursement au gré des Titulaires (*Investor Redemption Switch Expiry Time*)** signifie l'heure désignée comme telle dans les Conditions Définitives applicables.

**Heure de Préavis de l'Option de Changement de Base de Remboursement au gré des Titulaires (*Investor Redemption Switch Notice Time*)** signifie l'heure désignée comme telle dans les Conditions Définitives applicables.

**Nombre d'Options de Changement de Base de Remboursement au gré des Titulaires (*Investor Redemption Switch Number*)** signifie le chiffre désigné comme tel dans les Conditions Définitives applicables.

**Notification de Changement de Base de Remboursement au gré des Titulaires (*Investor Redemption Switch Notice*)** a la signification donnée à ce terme à la Modalité de la Caractéristique de Détermination du Remboursement avec Changement de Base de Remboursement au gré des Titulaires 4.1(b) (*Méthodologie*).

**Notification Potentielle de Changement de Base de Remboursement au gré des Titulaires (*Investor Redemption Potential Switch Notice*)** désigne la notification écrite donnée par les Titulaires Éligibles à l'Émetteur concerné (copie en étant donnée à l'Agent Payeur Principal) conformément à la

Modalité Générale 14 (*Avis*) requérant l'exercice d'une Option de Changement de Base de Remboursement au gré des Titulaires et indiquant, le cas échéant, le Remboursement Indexé<sub>2</sub>.

**Remboursement Indexé<sub>1</sub> (*Linked Redemption<sub>1</sub>*)** désigne la Détermination du Remboursement Standard ou la Détermination du Remboursement Combiné spécifiée comme telle dans les Conditions Définitives applicables.

**Remboursement Indexé<sub>2</sub> (*Linked Redemption<sub>2</sub>*)** désigne la Détermination du Remboursement Standard ou la Détermination du Remboursement Combiné :

- (a) spécifiée comme telle dans les Conditions Définitives applicables ; ou
- (b) devant être spécifiée comme telle dans une Notification Potentielle de Changement de Base de Remboursement au gré des Titulaires,

tel qu'indiqué dans les Conditions Définitives applicables, puis, dans chaque cas, telle que précisée dans un Avis de Changement de Base de Remboursement au gré des Titulaires et confirmée dans une Notification Potentielle de Changement de Base de Remboursement au gré des Titulaires et une Acceptation de Changement de Base de Remboursement au gré des Titulaires.

**Titulaires Éligibles (*Qualifying Noteholders*)** désigne les Titulaires détenant 100 pour cent du montant principal total des Titres en circulation.

## **Modalités des Caractéristiques de Détermination du Coupon et du Remboursement : Partie B**

### **Chapitre 5 : Modalités de la Caractéristique de Détermination du Remboursement avec Changement de Base de Remboursement au gré de l'Émetteur**

*Ce chapitre contient les modalités supplémentaires applicables aux Titres dont les Conditions Définitives applicables prévoient l'application d'une Caractéristique de Détermination du Remboursement avec Changement de Base de Remboursement au gré de l'Émetteur*

*Les modalités exposées ci-dessous (les **Modalités de la Caractéristique de Détermination du Remboursement avec Changement de Base de Remboursement au gré de l'Émetteur**) s'appliquent aux Titres si les Conditions Définitives applicables prévoient l'application d'une Caractéristique de Détermination du Remboursement avec Changement de Base de Remboursement au gré de l'Émetteur (une **Caractéristique de Détermination du Remboursement avec Changement de Base de Remboursement au gré de l'Émetteur**). Ces Modalités de la Caractéristique de Détermination du Remboursement avec Changement de Base de Remboursement au gré de l'Émetteur sont soumises aux ajouts qui pourront leur être apportés par les Conditions Définitives applicables.*

*Les termes commençant par des majuscules qui ne sont pas définis dans ces Modalités de la Caractéristique de Détermination du Remboursement avec Changement de Base de Remboursement au gré de l'Émetteur ou ailleurs dans les Modalités des Titres (y compris, sans caractère limitatif, la Modalité "Définitions") auront la signification qui leur est donnée dans les Conditions Définitives applicables.*

## **5 CARACTÉRISTIQUE DE DÉTERMINATION DU REMBOURSEMENT AVEC CHANGEMENT DE BASE DE REMBOURSEMENT AU GRÉ DE L'ÉMETTEUR**

*L'Émetteur concerné peut, de son initiative (une fois pendant la durée des Titres) choisir de changer la base sur laquelle le Montant de Remboursement Final ou le Montant de Remboursement Échelonné, le cas échéant, est calculé en passant (a) d'un calcul de la Détermination du Remboursement utilisant le Remboursement Indexé<sub>1</sub>, à (ii) un calcul de la Détermination du Remboursement utilisant le Remboursement Indexé<sub>2</sub>, en envoyant une notification au plus tard à la Date d'Expiration du Changement de Base de Remboursement au gré de l'Émetteur. Il est conseillé de se référer aux Modalités de Détermination du Coupon et du Remboursement Standard ou aux Modalités de Détermination du Coupon et du Remboursement Combinés pour une explication du calcul de la Détermination du Remboursement déterminé en utilisant la Détermination du Coupon et du Remboursement Standard ou la Détermination du Coupon et du Remboursement Combinés concernée à laquelle il est fait référence dans cette Modalité des Caractéristique de Détermination du Coupon et du Remboursement.*

*Nonobstant ce qui précède, si Déclencheur Essentiel est spécifié applicable dans les Conditions Définitives, la Modalité Générale 12.3 (f) s'applique.*

### **5.1 Méthodologie**

Si les Conditions Définitives applicables prévoient l'application de la Caractéristique de Détermination du Remboursement avec Changement de Base de Remboursement au gré de l'Émetteur, l'Émetteur concerné peut, de son initiative, choisir de changer la base sur laquelle le Montant de Remboursement Final ou le Montant de Remboursement Échelonné, le cas échéant, est calculé en passant du Remboursement Indexé<sub>1</sub> au Remboursement Indexé<sub>2</sub> (**l'Option de Changement de Base de Remboursement au gré de l'Émetteur**).

- (a) L'Émetteur concerné peut, à son initiative, délivrer aux Titulaires une Notification de Changement de Base de Remboursement au gré de l'Émetteur (avec copie à l'Agent Payeur Principal) un Jour Ouvré quelconque, au plus tôt à la Date de Préavis de l'Option de Changement



de Base de Remboursement au gré de l'Émetteur à l'Heure de Préavis de l'Option de Changement de Base de Remboursement au gré de l'Émetteur et au plus tard à la Date d'Expiration de l'Option de Changement de Base de Remboursement au gré de l'Émetteur à l'Heure d'Expiration de l'Option de Changement de Base de Remboursement au gré de l'Émetteur, étant entendu qu'aucune Notification de Changement de Base de Remboursement au gré de l'Émetteur ne pourra intervenir à compter d'une Date de Remboursement Anticipé (incluse). L'Émetteur concerné peut exercer l'Option de Changement de Base de Remboursement au gré de l'Émetteur une fois seulement pendant toute la durée d'existence des Titres.

- (b) Si l'Émetteur concerné notifie aux Titulaires Éligibles une Notification de Changement de Base d'Intérêt au gré de l'Émetteur conformément au paragraphe (a) ci-dessus, la Détermination du Remboursement applicable aux Titres, au titre du Montant de Remboursement Final ou du Montant de Remboursement Échelonné, le cas échéant, sera déterminée par l'Agent de Calcul :
  - (i) pour les Titres autres que des Titres à Remboursement Échelonné, à partir du Remboursement Indexé<sub>2</sub> ;
  - (ii) pour les Titres à Remboursement Échelonné:
    - (1) à chaque de Détermination du Remboursement jusqu'à la Date de Changement de Base de Remboursement au gré des Titulaires (exclue), pour chaque Date de Remboursement Échelonné correspondante, à partir du Remboursement Indexé<sub>1</sub> ; et
    - (2) à chaque Date de Détermination du Remboursement à compter de la Date de Changement de Base de Remboursement au gré de l'Émetteur concerné (incluse), pour chaque Date de Remboursement Échelonné correspondante, à partir du Remboursement Indexé<sub>2</sub>.
- (c) Si l'Émetteur concerné ne notifie pas aux Titulaires Éligibles une Notification de Changement de Base d'Intérêt au gré de l'Émetteur conformément au paragraphe (b) ci-dessus, la Détermination du Remboursement applicable aux Titres, au titre du Montant de Remboursement Final ou du Montant de Remboursement Échelonné, le cas échéant, sera déterminée par l'Agent de Calcul comme suit :
  - (i) pour les Titres autres que des Titres à Remboursement Échelonné, à partir du Remboursement Indexé<sub>1</sub> ;
  - (ii) pour les Titres à Remboursement Échelonné, à chaque de Détermination du Remboursement, pour chaque Date de Remboursement Échelonné correspondante, à partir du Remboursement Indexé<sub>1</sub>.

## 5.2 Définitions et interprétations

Pour les besoins de ces Modalités de la Caractéristique de Détermination du Remboursement avec Changement de Base de Remboursement au gré de l'Émetteur, les termes énumérés ci-dessous auront la signification suivante :

**Date de Préavis de l'Option de Changement de Base de Remboursement au gré de l'Émetteur** (*Issuer Redemption Switch Notice Date*) désigne la date tombant le nombre de Jours Ouvrés indiqué dans les Conditions Définitives applicables, avant la Date d'Expiration de l'Option de Changement de Base de Remboursement au gré de l'Émetteur.

**Date d'Expiration de l'Option de Changement de Base de Remboursement au gré de l'Émetteur** (*Issuer Redemption Switch Expiry Date*) désigne la date tombant dix (10) Jours Ouvrés, ou, tout autre

nombre de Jours Ouvrés indiqué dans les Conditions Définitives applicables, avant la Date de Détermination du Remboursement concernée.

**Date de Changement de Base de Remboursement au gré de l'Émetteur (*Issuer Redemption Switch Date*)** désigne la Date de Détermination du Remboursement à laquelle l'Option de Changement de Base de Remboursement au gré de l'Émetteur prendra effet et devant être la première Date de Détermination du Remboursement qui suit immédiatement la Date de Notification de Changement de Base de Remboursement au gré de l'Émetteur délivrée conformément à ces Modalités de la Caractéristique de Détermination du Remboursement avec Changement de Base de Remboursement au gré de l'Émetteur.

**Heure d'Expiration de l'Option de Changement de Base de Remboursement au gré de l'Émetteur (*Issuer Redemption Switch Expiry Time*)** signifie l'heure désignée comme telle dans les Conditions Définitives applicables.

**Heure de Préavis de l'Option de Changement de Base de Remboursement au gré de l'Émetteur (*Issuer Redemption Switch Notice Time*)** signifie l'heure désignée comme telle dans les Conditions Définitives applicables.

**Notification de Changement de Base de Remboursement au gré de l'Émetteur (*Issuer Redemption Switch Notice*)** désigne la notification écrite donnée par l'Émetteur aux Titulaires (copie en étant donnée à l'Agent Payeur Principal) conformément à la Modalité Générale 14 (*Avis*) indiquant l'exercice d'une Option de Changement de Base de Remboursement au gré de l'Émetteur à la Date de Changement de Base de Remboursement au gré de l'Émetteur.

**Remboursement Indexé<sub>1</sub> (*Linked Redemption<sub>1</sub>*)** désigne la Détermination du Remboursement Standard ou la Détermination du Remboursement Combiné spécifiée comme telle dans les Conditions Définitives applicables.

**Remboursement Indexé<sub>2</sub> (*Linked Redemption<sub>2</sub>*)** désigne la Détermination du Coupon Standard ou la Détermination du Coupon Combiné spécifiée comme telle dans les Conditions Définitives applicables.

## **Modalités des Caractéristiques de Détermination du Coupon et du Remboursement : Partie B**

### **Chapitre 6 : Modalités de la Caractéristique de Détermination du Remboursement avec Changement de Base de Remboursement en Cas d'Évènement Désactivant**

*Ce chapitre contient les modalités supplémentaires applicables aux Titres dont les Conditions Définitives applicables prévoient l'application d'une Caractéristique de Détermination du Remboursement avec Changement de Base de Remboursement en Cas d'Évènement Désactivant.*

*Les modalités exposées ci-dessous (les **Modalités de la Caractéristique de Détermination du Remboursement avec Changement de Base de Remboursement en Cas d'Évènement Désactivant**) s'appliquent aux Titres si les Conditions Définitives applicables prévoient l'application d'une Caractéristique de Détermination du Remboursement avec Changement de Base de Remboursement en Cas d'Évènement Désactivant (une **Caractéristique de Détermination du Remboursement avec Changement de Base de Remboursement en Cas d'Évènement Désactivant**). Ces Modalités de la Caractéristique de Détermination du Remboursement avec Changement de Base de Remboursement en Cas d'Évènement Désactivant sont soumises aux ajouts qui pourront leur être apportés par les Conditions Définitives applicables.*

*Les termes commençant par des majuscules qui ne sont pas définis dans ces Modalités de la Caractéristique de Détermination du Remboursement avec Changement de Base de Remboursement en Cas d'Évènement Désactivant ou ailleurs dans les Modalités des Titres (y compris, sans caractère limitatif, la Modalité Définitions) auront la signification qui leur est donnée dans les Conditions Définitives applicables.*

## **6 CARACTÉRISTIQUE DE DÉTERMINATION DU REMBOURSEMENT AVEC CHANGEMENT DE BASE DE REMBOURSEMENT EN CAS D'ÉVÈNEMENT DÉSACTIVANT**

*La base sur laquelle le Montant de Remboursement Final ou le Montant de Remboursement Échelonné, le cas échéant, est calculé changera automatiquement en passant (a) d'un calcul de la Détermination du Remboursement utilisant le Remboursement Indexé<sub>1</sub>, à (ii) un calcul de la Détermination du Remboursement utilisant le Remboursement Indexé<sub>2</sub>, si (s'il est prévu une Application aux Dates Indiquées) à une quelconque Date d'Observation de Changement de Base de Remboursement en Cas d'Évènement Désactivant, ou si (s'il est prévu une Application Américaine) à un quelconque moment de la Période d'Observation de Changement de Base de Remboursement en Cas d'Évènement Désactivant, la Valeur du Sous-Jacent<sub>ko</sub> est comprise dans la Fourchette. La Valeur Sous-Jacente<sub>ko</sub> reflète le prix, le cours ou le taux du Sous-Jacent<sub>ko</sub> au moment concerné. La valeur du Sous-Jacent<sub>ko</sub> affectera par conséquent la Modalité de Détermination du Coupon et du Remboursement Standard ou la Modalité de Détermination du Coupon et du Remboursement Combinés applicable, qui est utilisée pour calculer la Détermination du Remboursement applicable aux Titres. Il est conseillé de se référer aux Modalités de Détermination du Coupon et du Remboursement Standard ou aux Modalités de Détermination du Coupon et du Remboursement Combinés pour une explication du calcul de la Détermination du Remboursement déterminé en utilisant la Détermination du Remboursement Standard ou la Détermination du Remboursement Combiné concernée à laquelle il est fait référence dans cette Modalité des Caractéristiques de Détermination du Coupon et du Remboursement.*

### **6.1 Méthodologie**

Si les Conditions Définitives applicables prévoient l'application d'une Caractéristique de Détermination du Remboursement avec Changement de Base de Remboursement en Cas d'Évènement Désactivant, la base de calcul du Montant de Remboursement Final ou du Montant de Remboursement Échelonné, le cas échéant, sera automatiquement modifiée pour passer du Remboursement Indexé<sub>1</sub> au Remboursement Indexé<sub>2</sub> (le **Changement de Base de Remboursement en Cas d'Évènement Désactivant**) si, pendant la durée d'existence des Titres, un Évènement de Changement de Base de Remboursement Désactivant se produit.

- (a) Suite à la survenance d'un Évènement de Changement de Base de Remboursement Désactivant, l'Émetteur concerné fera ses efforts raisonnables pour délivrer, dès que raisonnablement possible, une Notification de Changement de Base de Remboursement en Cas d'Évènement Désactivant. Pour éviter toute ambiguïté, il est précisé qu'un Changement de Base de Remboursement en Cas d'Évènement Désactivant ne peut se produire qu'une seule fois pendant toute la durée d'existence des Titres.

En conséquence, la Détermination du Remboursement applicable aux Titres, au titre du Montant de Remboursement Final ou du Montant de Remboursement Échelonné, le cas échéant, sera déterminée par l'Agent de Calcul :

- (i) pour les Titres autres que des Titres à Remboursement Échelonné, à partir du Remboursement Indexé<sub>2</sub> ; ou
  - (ii) pour les Titres à Remboursement Échelonné :
    - (1) à chaque de Détermination du Remboursement jusqu'à la Date de Changement de Base de Remboursement en Cas d'Évènement Désactivant (exclue), pour chaque Date de Remboursement Échelonné correspondante, à partir du Remboursement Indexé<sub>1</sub> ; et
    - (2) pour les Titres à Remboursement Échelonné, à chaque de Détermination du Remboursement à compter de la Date de Changement de Base de Remboursement en Cas d'Évènement Désactivant concerné (incluse), pour chaque Date de Remboursement Échelonné correspondante, à partir du Remboursement Indexé<sub>2</sub>.
- (b) En l'absence de survenance d'un Évènement de Changement de Base de Remboursement Désactivant conformément à ces Modalités de la Caractéristique de Détermination du Remboursement avec Changement de Base de Remboursement en Cas d'Évènement Désactivant, la Détermination du Remboursement applicable aux Titres, au titre du Montant de Remboursement Final ou du Montant de Remboursement Échelonné, le cas échéant, sera déterminée par l'Agent de Calcul :
- (i) pour les Titres autres que des Titres à Remboursement Échelonné, à partir du Remboursement Indexé<sub>1</sub> ;
  - (ii) pour les Titres à Remboursement Échelonné, à chaque de Détermination du Remboursement, pour chaque Date de Remboursement Échelonné correspondante, à partir du Remboursement Indexé<sub>1</sub>.

## 6.2 Définitions et interprétations

Pour les besoins de ces Modalités de la Caractéristique de Détermination du Remboursement avec Changement de Base de Remboursement en Cas d'Évènement Désactivant, les termes énumérés ci-dessous auront la signification suivante :

**Date d'Observation de Changement de Base de Remboursement en Cas d'Évènement Désactivant (*Knock-out Redemption Switch Observation Date*)** désigne chaque date désignée comme telle dans les Conditions Définitives applicables, et chacune de ces dates sera réputée constituer une Date d'Observation pour les besoins des Modalités des Actifs concernées.

**Date de Changement de Base de Remboursement en Cas d'Évènement Désactivant (*Knock-out Redemption Switch Date*)** désigne (a) la Date de Détermination du Remboursement suivant

immédiatement la survenance d'un Évènement de Changement de Base de Remboursement Désactivant ou (b) la date spécifiée en tant que telle dans les Conditions Définitives applicables.

**Évènement de Changement de Base de Remboursement Désactivant (*Knock-out Redemption Switch Event*)** désigne le fait que la Valeur du Sous-Jacent<sub>ko</sub> est comprise dans la Fourchette (a) à une quelconque Date d'Observation de Changement de Base de Remboursement en Cas d'Évènement Désactivant, s'il est prévu une Application aux Dates Indiquées ou (b) à un quelconque moment de la Période d'Observation de Changement de Base de Remboursement en Cas d'Évènement Désactivant, s'il est prévu une Application Américaine.

**Fourchette (*Range*)** désigne l'une (seulement) des Fourchette<sub>1</sub>, Fourchette<sub>2</sub>, Fourchette<sub>3</sub>, Fourchette<sub>4</sub>, Fourchette<sub>5</sub> ou Fourchette<sub>6</sub>, tel qu'indiqué dans les Conditions Définitives applicables.

**Fourchette<sub>1</sub> (*Range<sub>1</sub>*)** signifie qu'à une Date d'Observation de Changement de Base de Remboursement en Cas d'Évènement Désactivant concernée, ou à un quelconque moment de la Période d'Observation de Changement de Base de Remboursement en Cas d'Évènement Désactivant (le cas échéant), la Valeur du Sous-Jacent<sub>ko</sub> est supérieure ou égale au Seuil Plancher Désactivant et inférieure ou égale au Seuil Plafond Désactivant.

**Fourchette<sub>2</sub> (*Range<sub>2</sub>*)** signifie qu'à une Date d'Observation de Changement de Base de Remboursement en Cas d'Évènement Désactivant concernée, ou à un quelconque moment de la Période d'Observation de Changement de Base de Remboursement en Cas d'Évènement Désactivant (le cas échéant), la Valeur du Sous-Jacent<sub>ko</sub> est supérieure au Seuil Plancher Désactivant et inférieure au Seuil Plafond Désactivant.

**Fourchette<sub>3</sub> (*Range<sub>3</sub>*)** signifie qu'à une Date d'Observation de Changement de Base de Remboursement en Cas d'Évènement Désactivant concernée, ou à un quelconque moment de la Période d'Observation de Changement de Base de Remboursement en Cas d'Évènement Désactivant (le cas échéant), la Valeur du Sous-Jacent<sub>ko</sub> est supérieure ou égale au Seuil Plancher Désactivant et inférieure au Seuil Plafond Désactivant.

**Fourchette<sub>4</sub> (*Range<sub>4</sub>*)** signifie qu'à une Date d'Observation de Changement de Base de Remboursement en Cas d'Évènement Désactivant concernée, ou à un quelconque moment de la Période d'Observation de Changement de Base de Remboursement en Cas d'Évènement Désactivant (le cas échéant), la Valeur du Sous-Jacent<sub>ko</sub> est supérieure au Seuil Plancher Désactivant et inférieure ou égale au Seuil Plafond Désactivant.

**Fourchette<sub>5</sub> (*Range<sub>5</sub>*)** signifie qu'à une Date d'Observation de Changement de Base de Remboursement en Cas d'Évènement Désactivant concernée, ou à un quelconque moment de la Période d'Observation de Changement de Base de Remboursement en Cas d'Évènement Désactivant (le cas échéant), la Valeur du Sous-Jacent<sub>ko</sub> est inférieure au Seuil Plancher Désactivant ou supérieure au Seuil Plafond Désactivant.

**Fourchette<sub>6</sub> (*Range<sub>6</sub>*)** signifie qu'à une Date d'Observation de Changement de Base de Remboursement en Cas d'Évènement Désactivant concernée, ou à un quelconque moment de la Période d'Observation de Changement de Base de Remboursement en Cas d'Évènement Désactivant (le cas échéant), la Valeur du Sous-Jacent<sub>ko</sub> est inférieure ou égale au Seuil Plancher Désactivant ou supérieure ou égale au Seuil Plafond Désactivant.

**Notification de Changement de Base de Remboursement en Cas d'Évènement Désactivant (*Knock-out Redemption Switch Notice*)** désigne la notification écrite donnée par l'Émetteur concerné aux Titulaires (copie en étant donnée à l'Agent Payeur Principal) conformément à la Modalité Générale

14 (*Avis*) et les informant de la survenance d'un Évènement de Changement de Base de Remboursement Désactivant.

**Période d'Observation de Changement de Base de Remboursement en Cas d'Évènement Désactivant (*Knock-out Redemption Switch Observation Period*)** désigne la période spécifiée comme telle dans les Conditions Définitives applicables.

**Remboursement Indexé<sub>1</sub> (*Linked Redemption<sub>1</sub>*)** désigne la Détermination du Remboursement Standard ou la Détermination du Remboursement Combiné spécifiée comme telle dans les Conditions Définitives applicables.

**Remboursement Indexé<sub>2</sub> (*Linked Redemption<sub>2</sub>*)** désigne la Détermination du Coupon Standard ou la Détermination du Coupon Combiné spécifiée comme telle dans les Conditions Définitives applicables.

**Seuil Plafond Désactivant (*Knock-out Upper Limit*)** désigne le pourcentage ou chiffre désigné comme tel dans les Conditions Définitives applicables.

**Seuil Plancher Désactivant (*Knock-out Lower Limit*)** désigne le pourcentage ou chiffre désigné comme tel dans les Conditions Définitives applicables.

**Sous-Jacent<sub>ko</sub> (*Underlying<sub>ko</sub>*)** désigne tout Marchandise/Matière Première, Indice, Indice Propriétaire, Indice d'Inflation, Taux de Change, Taux de Référence, un ETF ou une Action tel qu'indiqué dans les Conditions Définitives applicables.

**Valeur du Sous-Jacent<sub>ko</sub> (*Underlying<sub>ko</sub> Value*)** désigne, au titre d'une Date d'Observation de Changement de Base de Remboursement en Cas d'Évènement Désactivant:

- (a) dans le cas d'un Sous-Jacent<sub>ko</sub> qui est une Marchandise/Matière Première, le Prix de Référence de Marchandise/Matière Première ;
- (b) dans le cas d'un Sous-Jacent<sub>ko</sub> qui est un Taux de Référence, le Niveau du Taux de Référence ;
- (c) dans le cas d'un Sous-Jacent<sub>ko</sub> qui est un Indice ou un Indice Propriétaire, le Niveau de l'Indice ;
- (d) dans le cas d'un Sous-Jacent<sub>ko</sub> qui est un Indice d'Inflation, le Niveau de l'Indice d'Inflation ;
- (e) dans le cas d'un Sous-Jacent<sub>ko</sub> qui est un Taux de Change, le taux de change ;
- (f) dans le cas d'un Sous-Jacent<sub>ko</sub> qui est un ETF, le Prix de Clôture ETF ; ou
- (g) dans le cas d'un Sous-Jacent<sub>ko</sub> qui est une Action, le Cours de l'Action.

Afin d'éviter toute ambiguïté, il est précisé que la Valeur Sous-Jacente peut avoir une valeur positive, négative ou nulle et sera exprimée sans considération de la devise dans laquelle la Valeur Sous-Jacente est libellée (le cas échéant).

## **Modalités des Caractéristiques de Détermination du Coupon et du Remboursement : Partie B**

### **Chapitre 7 : Modalités de la Caractéristique de Détermination du Remboursement avec Option Verrou sur Seuil de Performance**

*Ce chapitre contient les modalités supplémentaires applicables aux Titres dont les Conditions Définitives applicables prévoient l'application d'une Caractéristique de Détermination du Remboursement avec Option Verrou sur Seuil de Performance.*

*Les modalités exposées ci-dessous (les **Modalités de la Caractéristique de Détermination du Remboursement avec Option Verrou sur Seuil de Performance**) s'appliquent aux Titres si les Conditions Définitives applicables prévoient l'application d'une Caractéristique de Détermination du Remboursement avec Option Verrou sur Seuil de Performance (une **Caractéristique de Détermination du Remboursement avec Option Verrou sur Seuil de Performance**). Ces Modalités de la Caractéristique de Détermination du Remboursement avec Option Verrou sur Seuil de Performance sont soumises aux ajouts qui pourront leur être apportés par les Conditions Définitives applicables.*

*Les termes commençant par des majuscules qui ne sont pas définis dans ces Modalités de la Caractéristique de Détermination du Remboursement avec Option Verrou sur Seuil de Performance ou ailleurs dans les Modalités des Titres (y compris, sans caractère limitatif, la Modalité "Définitions") auront la signification qui leur est donnée dans les Conditions Définitives applicables.*

#### **7 CARACTÉRISTIQUE DE DÉTERMINATION DU REMBOURSEMENT AVEC OPTION VERROU SUR SEUIL DE PERFORMANCE**

*Tous les Titulaires, agissant conjointement, peuvent requérir de fixer la Valeur Sous-Jacente de chaque Sous-Jacent utilisé pour les besoins de la Détermination du Remboursement applicable aux Titres, au titre du Montant de Remboursement Final ou du Montant de Remboursement Échelonné, le cas échéant, pour la Date de Détermination du Remboursement suivante au Niveau du Verrou sur Seuil de Performance en délivrant une notification à une Date d'Expiration de l'Option Verrou sur Seuil de Performance. L'Émetteur a la possibilité de décliner cette demande ou de fournir le Niveau du Verrou sur Seuil de Performance. Chaque Valeur Sous-Jacente reflète le prix, le cours ou le taux du Sous-Jacent concerné au moment concerné. Les Titulaires sont habilités à demander de fixer la Valeur Sous-Jacente du Sous-Jacent utilisé pour calculer la Détermination du Remboursement applicable aux Titres à la date de leur choix pour la Date de Détermination du Remboursement suivante, même si l'Émetteur a la possibilité de décliner cette demande ou de fournir le Niveau du Verrou sur Seuil de Performance. Les Titulaires Éligibles ne peuvent exercer cette Option Verrou sur Seuil de Performance qu'une seule fois seulement pour chaque Date de Détermination du Remboursement au titre du Montant de Remboursement Final ou du Montant de Remboursement Échelonné, le cas échéant.*

##### **7.1 Méthodologie**

- (a) Si les Conditions Définitives applicables prévoient l'application d'une Caractéristique de Détermination du Remboursement avec Option Verrou sur Seuil de Performance, les Titulaires Éligibles pourront, de leur initiative, requérir de fixer la Valeur Sous-Jacente de chaque Sous-Jacent concerné, utilisée par l'Agent de Calcul pour les besoins de la Détermination du Remboursement applicable aux Titres, au titre du Montant de Remboursement Final ou du Montant de Remboursement Échelonné, le cas échéant, conformément à ces Modalités de la Caractéristique de Détermination du Remboursement avec Option Verrou sur Seuil de Performance (l'**Option Verrou sur Seuil de Performance**).

Les Titulaires Éligibles peuvent, de leur initiative, envoyer une Notification Potentielle d'Exercice de l'Option Verrou sur Seuil de Performance un Jour Ouvré quelconque, au plus tôt à la Date de

Préavis de l'Option Verrou sur Seuil de Performance à l'Heure de Préavis de l'Option Verrou sur Seuil de Performance et au plus tard à la Date d'Expiration de l'Option Verrou sur Seuil de Performance à l'Heure d'Expiration de l'Option Verrou sur Seuil de Performance, étant précisé qu'aucune Notification Potentielle d'Exercice de l'Option Verrou sur Seuil de Performance ne pourra intervenir à compter d'une Date de Remboursement Anticipé (inclusive).

Une Notification Potentielle d'Exercice de l'Option Verrou sur Seuil de Performance doit inclure (i) des éléments de preuve raisonnablement satisfaisants pour l'Émetteur démontrant la détention par le Titulaire concerné des Titres auxquels se rapporte la Notification Potentielle d'Exercice de l'Option Verrou sur Seuil de Performance et (ii) la confirmation du système de compensation concerné que ces Titres font l'objet d'instructions de blocage sur le compte du Titulaire concerné et d'un engagement du Titulaire concerné à ce que les Titres restent ainsi soumis à ces instructions de blocage jusqu'au cinquième Jour Ouvré (inclus) suivant la date à laquelle la Notification Potentielle d'Exercice de l'Option Verrou sur Seuil de Performance a été délivrée par le Titulaire concerné.

- (b) L'Émetteur concerné, face à une Notification Potentielle d'Exercice de l'Option Verrou sur Seuil de Performance a la possibilité (i) de décliner la demande de fournir le Niveau du Verrou sur Seuil de Performance pour la Date de l'Option Verrou sur Seuil de Performance concernée, si selon son opinion raisonnable, l'Émetteur concerné ou ses Affiliés ne seront pas capables d'exécuter cette demande en raison des conditions de marché, du moment de la demande, ou pour toute autre raison (auquel cas la délivrance d'une Notification Potentielle d'Exercice de l'Option Verrou sur Seuil de Performance ne déclenchera pas l'exercice l'Option Verrou sur Seuil de Performance) ou (ii) de fournir le Niveau du Verrou sur Seuil de Performance pour la Date de l'Option Verrou sur Seuil de Performance concernée (auquel cas la réception de la Notification de l'Exercice du Verrou sur Seuil de Performance (telle que définie ci-dessous) déclenchera l'exercice de l'Option Verrou sur Seuil de Performance). Au plus tard une heure avant l'heure finale à laquelle le Niveau du Verrou sur Seuil de Performance pour la Date de l'Option Verrou sur Seuil de Performance concernée est susceptible d'être déterminé relativement aux Titres à Coupon Indexé ou aux Titres à Remboursement Indexé (autres que des Titres Indexés sur Inflation) et conformément aux Modalités des Actifs concernées, l'Émetteur concerné adressera aux Titulaires Éligibles un Avis de Valeur Sous-Jacente. Dans le cas de Titres Indexés sur Inflation, au plus tard, dans les deux (2) Jours Ouvrés qui suivent la réception par l'Émetteur concerné de la Notification Potentielle d'Exercice de l'Option Verrou sur Seuil de Performance, l'Émetteur concerné délivrera un Avis de Valeur Sous-Jacente.

La délivrance par l'Émetteur concerné d'un Avis de Valeur Sous-Jacente ne constitue en aucun cas un engagement ou une offre ferme de l'Émetteur de procéder à l'utilisation du Niveau du Verrou sur Seuil de Performance pour la Date de l'Option Verrou sur Seuil de Performance concernée tel que spécifié dans l'Avis de Valeur Sous-Jacente ; suite à la délivrance d'un Avis de Valeur Sous-Jacente et en l'absence de délivrance d'une Acceptation d'Exercice du Verrou sur Seuil de Performance conformément aux dispositions ci-dessous, l'Émetteur concerné n'aura aucune obligation de procéder à l'utilisation du Niveau du Verrou sur Seuil de Performance pour la Date de l'Option Verrou sur Seuil de Performance concernée tel que spécifié dans l'Avis de Valeur Sous-Jacente, y compris en cas d'envoi par les Titulaires Éligibles d'une Notification d'Exercice du Verrou sur Seuil de Performance.



Si par cet Avis de Valeur Sous-Jacente, l'Émetteur concerné avise les Titulaires Éligibles du Niveau du Verrou sur Seuil de Performance pour la Date de l'Option Verrou sur Seuil de Performance, les Titulaires Éligibles enverront, à leur tour, de leur initiative, au plus tard dans un délai égal au Nombre d'Option de Verrou de Jours Ouvrés qui suivent leur réception de l'Avis de Valeur Sous-Jacente, une nouvelle notification (la **Notification de l'Exercice du Verrou sur Seuil de Performance**) (copie en étant donnée à l'Agent Payeur Principal) confirmant l'exercice de l'Option Verrou sur Seuil de Performance au titre du Montant de Remboursement Final ou du Montant de Remboursement Échelonné, le cas échéant.

Une Notification de l'Exercice du Verrou sur Seuil de Performance doit inclure (i) des éléments de preuve raisonnablement satisfaisants pour l'Émetteur démontrant la détention par le Titulaire concerné des Titres auxquels se rapporte la Notification de l'Exercice du Verrou sur Seuil de Performance et (ii) la confirmation du système de compensation concerné que ces Titres font l'objet d'instructions de blocage sur le compte du Titulaire concerné et d'un engagement du Titulaire concerné à ce que les Titres restent ainsi soumis à ces instructions de blocage jusqu'au cinquième Jour Ouvré (inclus) suivant la date à laquelle la Notification Potentielle d'Exercice de l'Option Verrou sur Seuil de Performance a été délivrée par le Titulaire concerné des Titres auxquels se rapporte la Notification d'Exercice de l'Option Verrou sur Seuil de Performance.

Si l'Émetteur concerné notifie aux Titulaires Éligibles son acceptation de la Notification d'Exercice du Verrou sur Seuil de Performance (**l'Acceptation de l'Option Verrou sur Seuil de Performance**) au plus tard le Jour Ouvré suivant sa réception de la Notification de l'Option Verrou sur Seuil de Performance, la Valeur Sous-Jacente de chaque Sous-Jacent, utilisée par l'Agent de Calcul pour les besoins de la Détermination du Remboursement applicable aux Titres au titre du Montant de Remboursement Final ou du Montant de Remboursement Échelonné, sera égale au Niveau du Verrou sur Seuil de Performance pour la Date de l'Option Verrou sur Seuil de Performance.

Les Titulaires Éligibles peuvent exercer l'Option de Verrou sur Seuil de Performance autant de fois que le Nombre d'Options Verrou. Afin d'éviter toute ambiguïté, il est précisé qu'après que les Titulaires Éligibles aient exercé l'Option de Verrou sur Seuil de Performance un nombre de fois égal au Nombre d'Options Verrou, les Titulaires Éligibles ne pourront plus exercer l'Option de Verrou sur Seuil de Performance.

Les Titulaires Éligibles ne peuvent exercer cette Option Verrou sur Seuil de Performance qu'une seule fois seulement pour chaque Date de Détermination du Remboursement au titre du Montant de Remboursement Final ou du Montant de Remboursement Échelonné, le cas échéant.

## 7.2 Définitions et interprétations

Pour les besoins de ces Modalités de la Caractéristique de Détermination du Remboursement avec Option Verrou sur Seuil de Performance, les termes énumérés ci-dessous auront la signification suivante :

**Acceptation d'Exercice de l'Option Verrou sur Seuil de Performance (*Shout Option Performance Lock-in Exercise Acceptance*)** a la signification donnée à ce terme à la Modalité de la Caractéristique de Détermination du Remboursement avec Option Verrou sur Seuil de Performance 7.1 (*Méthodologie*).

**Avis de Valeur Sous-Jacente (*Underlying Value Notification*)** désigne, à l'égard d'une Notification Potentielle d'Exercice de l'Option Verrou sur Seuil de Performance, la notification écrite donnée par l'Émetteur concerné aux Titulaires Éligibles (copie en étant donnée à l'Agent Payeur Principal)

conformément à la Modalité Générale 14 (*Avis*) et avisant les Titulaires Éligibles (i) du fait qu'il décline leur demande de fournir le Niveau du Verrou sur Seuil de Performance pour la Date de l'Option Verrou sur Seuil de Performance concernée ou (ii) du Niveau du Verrou sur Seuil de Performance pour la Date de l'Option Verrou sur Seuil de Performance concernée.

**Date d'Expiration de l'Option Verrou sur Seuil de Performance (*Shout Option Performance Lock-in Expiry Date*)** désigne toute date, tombant au plus tard dix (10) Jours Ouvrés, ou, tout autre nombre de Jours Ouvrés indiqué dans les Conditions Définitives applicables, avant la Date de Détermination du Remboursement concernée.

**Date de Préavis de l'Option Verrou sur Seuil de Performance (*Shout Option Performance Lock-in Notice Date*)** désigne, relativement à une Date d'Expiration de l'Option Verrou sur Seuil de Performance, la date tombant au moins le nombre de Jours Ouvrés indiqué dans les Conditions Définitives applicables, avant la Date d'Expiration de l'Option Verrou sur Seuil de Performance concernée.

**Date de l'Option Verrou sur Seuil de Performance (*Shout Option Performance Lock-in Date*)** signifie, au titre d'une Notification Potentielle d'Exercice de l'Option Verrou sur Seuil de Performance, la Date de Détermination du Remboursement suivant la date de délivrance par les Titulaires Éligibles la Notification Potentielle d'Exercice de l'Option Verrou sur Seuil de Performance.

**Heure d'Expiration de l'Option Verrou sur Seuil de Performance (*Shout Option Performance Lock-in Expiry Time*)** signifie l'heure désignée comme telle dans les Conditions Définitives applicables.

**Heure de Préavis de l'Option Verrou sur Seuil de Performance (*Shout Option Performance Lock-in Notice Time*)** signifie l'heure désignée comme telle dans les Conditions Définitives applicables.

**Niveau du Verrou sur Seuil de Performance (*Shout Option Performance Lock-in Level*)** désigne, au titre de la Date de Détermination du Remboursement immédiatement suivante, la Valeur Sous-Jacente de chaque Sous-Jacent concerné calculée par l'Agent de Calcul à la Date de l'Option Verrou sur Seuil de Performance concernée.

**Nombre d'Option de Verrou (*Shout Option Number*)** désigne le chiffre spécifié comme tel dans les Conditions Définitives applicables.

**Notification de l'Exercice de l'Option Verrou sur Seuil de Performance (*Shout Option Performance Lock-in Exercise Notice*)** a la signification donnée à ce terme à la Modalité de la Caractéristique de Détermination du Coupon avec Option Verrou sur Seuil de Performance 11.1 (*Méthodologie*).

**Notification Potentielle d'Exercice de l'Option Verrou sur Seuil de Performance (*Potential Shout Option Performance Lock-in Exercise Notice*)** désigne, au titre de la Date de Détermination du Remboursement immédiatement suivante, la notification écrite donnée par les Titulaires Éligibles à l'Émetteur concerné (copie en étant donnée à l'Agent Payeur Principal) conformément à la Modalité Générale 14 (*Avis*) lui indiquant la Date de l'Option Verrou sur Seuil de Performance et lui demandant le Niveau du Verrou sur Seuil de Performance.

**Sous-Jacent (*Underlying*)** a la signification donnée à ce terme dans les Modalités de Détermination du Coupon et du Remboursement Standard ou les Modalités de Détermination du Coupon et du Remboursement Combinés concernées (le cas échéant) applicables à la Détermination du Remboursement Standard ou à la Détermination du Remboursement Combiné dont l'application est

prévue par les Conditions Définitives applicables pour la Date de Détermination de Remboursement alors en cours.

**Titulaires Éligibles (*Qualifying Noteholders*)** désigne les Titulaires détenant 100 pour cent du montant principal total des Titres en circulation.

**Valeur Sous-Jacente (*Underlying Value*)** a la signification donnée à ce terme dans les Modalités de Détermination du Coupon et du Remboursement Standard ou les Modalités de Détermination du Coupon et du Remboursement Combinés concernées (le cas échéant) applicables à la Détermination du Remboursement Standard ou à la Détermination du Remboursement Combiné dont l'application est prévue par les Conditions Définitives applicables pour la Date de Détermination de Remboursement alors en cours.

## **Modalités des Caractéristiques de Détermination du Coupon et du Remboursement : Partie B**

### **Chapitre 8 : Modalités de la Caractéristique de Détermination du Remboursement avec Option de Revalorisation**

*Ce chapitre contient les modalités supplémentaires applicables aux Titres dont les Conditions Définitives applicables prévoient l'application d'une Caractéristique de Détermination du Remboursement avec Option de Revalorisation.*

*Les modalités exposées ci-dessous (les **Modalités de la Caractéristique de Détermination du Remboursement avec Option de Revalorisation**) s'appliquent aux Titres si les Conditions Définitives applicables prévoient l'application d'une Caractéristique de Détermination du Remboursement avec Option de Revalorisation (une **Caractéristique de Détermination du Remboursement avec Option de Revalorisation**). Ces Modalités de la Caractéristique de Détermination du Remboursement avec Option de Revalorisation sont soumises aux ajouts qui pourront leur être apportés par les Conditions Définitives applicables.*

*Les termes commençant par des majuscules qui ne sont pas définis dans ces Modalités de la Caractéristique de Détermination du Remboursement avec Option de Revalorisation ou ailleurs dans les Modalités des Titres (y compris, sans caractère limitatif, la Modalité "Définitions") auront la signification qui leur est donnée dans les Conditions Définitives applicables.*

## **8 CARACTÉRISTIQUE DE DÉTERMINATION DU REMBOURSEMENT AVEC OPTION DE REVALORISATION**

*Tous les Titulaires, agissant conjointement, peuvent requérir un changement de la base sur laquelle le Montant de Remboursement Final ou le Montant de Remboursement Échelonné, selon le cas, est calculé. Suite à la réception d'une telle requête, l'Émetteur notifiera aux Titulaires éligibles les modalités selon lesquelles il proposerait de changer le Montant de Remboursement Final ou le Montant de Remboursement Échelonné, selon le cas, est calculé et les Titulaires Éligibles peuvent alors convenir avec l'Émetteur que ces changements seront mis en œuvre, ou pas. Il n'y a pas de garantie qu'un changement, quel qu'il soit, de la base sur laquelle le Montant de Remboursement Final ou le Montant de Remboursement Échelonné, selon le cas, est calculé sera bénéfique aux Titulaires.*

### **8.1 Méthodologie**

- (a) Si les Conditions Définitives applicables prévoient l'application d'une Caractéristique de Détermination du Remboursement avec Option de Revalorisation, les Titulaires Éligibles peuvent choisir de changer la base sur laquelle le Montant de Remboursement Final ou le Montant de Remboursement Échelonné, le cas échéant, est calculé conformément à ces Modalités de la Caractéristique de Détermination du Remboursement avec Option de Revalorisation (**l'Option de Revalorisation**).

Les Titulaires Éligibles peuvent, à leur initiative, délivrer une Notification Potentielle de Revalorisation (avec copie à l'Agent Payeur Principal) un Jour Ouvré quelconque, au plus tôt à la Date de Préavis de l'Option de Revalorisation à l'Heure de Préavis de l'Option de Revalorisation et au plus tard à la Date d'Expiration de l'Option de Revalorisation à la Date de Préavis de l'Option de Revalorisation à l'Heure d'Expiration de l'Option de Revalorisation, indiquant (le cas échéant) le Remboursement Indexé<sup>2</sup>. Une Notification Potentielle de Revalorisation doit inclure (i) des éléments de preuve raisonnablement satisfaisants pour l'Émetteur démontrant la détention par le Titulaire concerné des Titres auxquels se rapporte la Notification Potentielle de Revalorisation et (ii) la confirmation du système de compensation concerné que ces Titres font l'objet d'instructions de blocage sur le compte du Titulaire concerné et d'un engagement du

Titulaire concerné à ce que les Titres restent ainsi soumis à ces instructions de blocage jusqu'au cinquième Jour Ouvré (inclus) suivant la date à laquelle la Notification Potentielle de Revalorisation est délivrée par le Titulaire concerné.

Au plus tard dans les deux (2) Jours Ouvrés qui suivent sa réception de la Notification Potentielle de Revalorisation, l'Émetteur concerné délivrera un Avis de Revalorisation. La délivrance par l'Émetteur concerné d'un Avis de Revalorisation ne constitue en aucun cas un engagement ou une offre ferme de l'Émetteur de procéder au changement de la base de calcul du remboursement décrit dans l'Avis de Revalorisation ; suite à la délivrance d'un Avis de Revalorisation et en l'absence de délivrance d'une Acceptation de Revalorisation conformément aux dispositions du paragraphe (b) ci-dessous, l'Émetteur concerné n'aura aucune obligation de procéder au changement de la base de calcul du remboursement décrit dans l'Avis de Revalorisation, y compris en cas d'envoi par les Titulaires Éligibles d'une Notification de Revalorisation conformément aux dispositions du paragraphe (b) ci-dessous.

- (b) Les Titulaires Éligibles pourront envoyer à leur tour, à leur initiative, à l'Émetteur concerné (copie en étant donnée à l'Agent Payeur Principal), au plus tard dans les deux (2) Jours Ouvrés qui suivent leur réception d'un Avis de Revalorisation, une notification (la **Notification de Revalorisation**) requérant l'exercice de l'Option de Revalorisation sur la base de calcul du remboursement décrite dans l'Avis de Revalorisation. Une Notification de Revalorisation doit inclure (i) des éléments de preuve raisonnablement satisfaisants pour l'Émetteur démontrant la détention par le Titulaire concerné des Titres auxquels se rapporte la Notification de Revalorisation et (ii) la confirmation du système de compensation concerné que ces Titres font l'objet d'instructions de blocage sur le compte du Titulaire concerné et d'un engagement du Titulaire concerné à ce que les Titres restent ainsi soumis à ces instructions de blocage jusqu'au cinquième Jour Ouvré (inclus) suivant la date à laquelle la Notification Potentielle de Revalorisation a été délivrée par le Titulaire concerné des Titres auxquels se rapporte la Notification de Revalorisation.

Si l'Émetteur concerné notifie aux Titulaires Éligibles une acceptation de la Notification de Revalorisation (l'**Acceptation de Revalorisation**) au plus tard le Jour Ouvré suivant la réception de la Notification de Revalorisation par l'Émetteur concerné, la Détermination du Remboursement applicable aux Titres, au titre du Montant de Remboursement Final ou du Montant de Remboursement Échelonné, le cas échéant, sera déterminée par l'Agent de Calcul sur la base de remboursement décrite dans l'Avis de Revalorisation comme suit, jusqu'à ce que les Titulaires Éligibles délivrent une nouvelle Notification Potentielle de Revalorisation (le cas échéant) :

- (i) pour les Titres (autres que des Titres à Remboursement Échelonné), à partir de la base décrite dans l'Avis de Revalorisation ; ou
- (ii) pour les Titres à Remboursement Échelonné :
  - (A) à chaque Date de Détermination du Remboursement jusqu'à la Date de Revalorisation (exclue), pour chaque Date de Remboursement Échelonné correspondante, à partir de la base existante sur laquelle le Montant de Remboursement Final ou le Montant de Remboursement Échelonné, le cas échéant, est calculé ; et
  - (B) à chaque Date de Détermination du Remboursement à compter de la Date de Revalorisation (incluse), pour chaque Date de Remboursement Échelonné correspondante, à partir de la base décrite dans l'Avis de Revalorisation.

- (c) Si l'Émetteur concerné ne notifie pas aux Titulaires Éligibles une Acceptation de la Notification de Revalorisation conformément au paragraphe (b) ci-dessus, la Détermination du Remboursement applicable aux Titres, au titre du Montant de Remboursement Final ou du Montant de Remboursement Échelonné, le cas échéant, sera déterminée par l'Agent de Calcul à partir de la base existante sur laquelle le Montant de Remboursement Final ou le Montant de Remboursement Échelonné, le cas échéant, est calculé, jusqu'à ce que les Titulaires Éligibles délivrent une nouvelle Notification Potentielle de Revalorisation (le cas échéant).

Les Titulaires Éligibles peuvent exercer l'Option de Revalorisation autant de fois que le Nombre d'Options de Revalorisation pendant la durée d'existence des Titres, sous réserve de la Fréquence d'Option de Revalorisation. Afin d'éviter toute ambiguïté, il est précisé qu'après que les Titulaires Éligibles aient exercé l'Option de Revalorisation un nombre de fois égal au Nombre d'Options de Revalorisation, le Montant de Remboursement Final ou le Montant de Remboursement Échelonné, le cas échéant, sera calculé conformément à la dernière Option de Revalorisation valablement exercée.

## 8.2 Définitions et interprétations

Pour les besoins de ces Modalités de la Caractéristique de Détermination du Remboursement avec Revalorisation, les termes énumérés ci-dessous auront la signification suivante :

**Acceptation de Revalorisation (*Reset Switch Acceptance*)** a la signification donnée à ce terme à la Modalité de la Caractéristique de Détermination du Remboursement avec Revalorisation 8.1(b) (*Méthodologie*).

**Avis de Revalorisation (*Reset Switch Notification*)** désigne, au titre d'une Notification Potentielle de Revalorisation, la notification écrite donnée par l'Émetteur concerné aux Titulaires Éligibles, conformément à la Modalité Générale 14 (*Avis*) et leur indiquant les modalités selon lesquelles il proposerait de procéder aux changements de la base sur laquelle le Montant de Remboursement Final ou le Montant de Remboursement Échelonné, le cas échéant, est calculé.

**Date d'Expiration de l'Option de Revalorisation (*Reset Switch Expiry Date*)** désigne la date tombant dix (10) Jours Ouvrés, ou, tout autre nombre de Jours Ouvrés indiqué dans les Conditions Définitives applicables, avant la Date de Détermination du Remboursement concernée.

**Date de Préavis de l'Option de Revalorisation (*Reset Switch Notice Date*)** désigne la date tombant le nombre de Jours Ouvrés indiqué dans les Conditions Définitives applicables, avant la Date d'Expiration de l'Option de Revalorisation.

**Date de Revalorisation (*Reset Switch Date*)** désigne la Date de Détermination du Remboursement à laquelle l'Option de Revalorisation prendra effet, et devant être la Date de Détermination du Remboursement suivant immédiatement la réception par l'Émetteur concerné d'une Notification de Revalorisation délivrée conformément à ces Modalités de la Caractéristique de Détermination du Remboursement avec Revalorisation.

**Fréquence d'Option de Revalorisation (*Reset Switch Frequency*)** signifie la fréquence désignée comme telle dans les Conditions Définitives applicables.

**Heure d'Expiration de l'Option de Revalorisation (*Reset Switch Expiry Time*)** signifie l'heure désignée comme telle dans les Conditions Définitives applicables.

**Heure de Préavis de l'Option de Revalorisation (*Reset Switch Notice Time*)** signifie l'heure désignée comme telle dans les Conditions Définitives applicables.

**Nombre d'Options de Revalorisation (*Reset Switch Number*)** signifie le chiffre désigné comme tel dans les Conditions Définitives applicables.

**Notification de Revalorisation (*Reset Switch Notice*)** a la signification donnée à ce terme à la Modalité de la Caractéristique de Détermination du Remboursement avec Revalorisation 8.1(b) (*Méthodologie*).

**Notification Potentielle de Revalorisation (*Reset Potential Switch Notice*)** désigne la notification écrite donnée par les Titulaires Éligibles à l'Émetteur concerné (copie en étant donnée à l'Agent Payeur Principal) conformément à la Modalité Générale 14 (*Avis*) requérant l'exercice d'une Option de Revalorisation et indiquant, le cas échéant, le Remboursement Indexé<sub>2</sub>.

**Titulaires Éligibles (*Qualifying Noteholders*)** désigne les Titulaires détenant 100 pour cent du montant principal total des Titres en circulation.

## **Modalités des Caractéristiques de Détermination du Coupon et du Remboursement : Partie B**

### **Chapitre 9 : Modalités de la Caractéristique de Détermination du Remboursement avec Changement de Base de Remboursement Performance Panier Désactivant**

*Ce chapitre contient les modalités supplémentaires applicables aux Titres dont les Conditions Définitives applicables prévoient l'application d'une Caractéristique de Détermination du Remboursement avec Changement de Base de Remboursement Performance Panier Désactivant.*

*Les modalités exposées ci-dessous (les **Modalités de la Caractéristique de Détermination du Remboursement avec Changement de Base de Remboursement Performance Panier Désactivant**) s'appliquent aux Titres si les Conditions Définitives applicables prévoient l'application d'une Caractéristique de Détermination du Remboursement avec Changement de Base de Remboursement Performance Panier Désactivant (une **Caractéristique de Détermination du Remboursement avec Changement de Base de Remboursement Performance Panier Désactivant**). Ces Modalités de la Caractéristique de Détermination du Remboursement avec Changement de Base de Remboursement Performance Panier Désactivant sont soumises aux ajouts qui pourront leur être apportés par les Conditions Définitives applicables.*

*Les termes commençant par des majuscules qui ne sont pas définis dans ces Modalités de la Caractéristique de Détermination du Remboursement avec Changement de Base de Remboursement Performance Panier Désactivant ou ailleurs dans les Modalités des Titres (y compris, sans caractère limitatif, la Modalité "Définitions") auront la signification qui leur est donnée dans les Conditions Définitives applicables.*

## **9 CARACTÉRISTIQUE DE DÉTERMINATION DU REMBOURSEMENT AVEC CHANGEMENT DE BASE DE REMBOURSEMENT PERFORMANCE PANIER DÉSACTIVANT**

*La base sur laquelle le Montant de Remboursement Final ou le Montant de Remboursement Échelonné, le cas échéant, est calculé changera automatiquement en passant (a) d'un calcul de la Détermination du Remboursement utilisant le Remboursement Indexé<sub>1</sub>, à (ii) un calcul de la Détermination du Remboursement utilisant le Remboursement Indexé<sub>2</sub>, si (s'il est prévu une Application aux Dates Indiquées) à une quelconque Date d'Observation de Changement de Base de Remboursement Performance Panier Désactivant, ou si (s'il est prévu une Application Américaine) à un quelconque moment de la Période d'Observation de Changement de Base de Remboursement Performance Panier Désactivant, la Performance est comprise dans la Fourchette. La Performance est calculée par référence à, entre autres, la valeur  $P(i)$ . La valeur  $P(i)$  désigne la performance de la Valeur Sous-Jacente<sub>i</sub> entre la Date d'Observation Sous-Jacente<sub>1</sub> et la Date d'Observation Sous-Jacente<sub>2</sub>. La Valeur Sous-Jacente<sub>i</sub> désigne la valeur spécifiée comme telle dans les Conditions Définitives applicables ou reflète le prix, le cours, ou le taux du Sous-Jacent<sub>i</sub> au moment concerné. La valeur de chaque Sous-Jacent<sub>i</sub> affectera par conséquent la Modalité de Détermination du Coupon et du Remboursement Standard ou la Modalité de Détermination du Coupon et du Remboursement Combinés applicable, qui est utilisée pour calculer la Détermination du Remboursement applicable aux Titres. Afin d'éviter toute ambiguïté, il est précisé qu'un Changement de Base de Remboursement Performance Panier Désactivant ne peut intervenir qu'une seule fois pendant la durée de vie des Titres. Il est conseillé de se référer aux Modalités de Détermination du Coupon et du Remboursement Standard ou aux Modalités de Détermination du Coupon et du Remboursement Combinés pour une explication du calcul de la Détermination du Remboursement déterminée en utilisant la Détermination du Remboursement Standard ou la Détermination du Remboursement Combiné concernée à laquelle il est fait référence dans cette Modalité des Caractéristiques de Détermination du Coupon et du Remboursement.*

### **9.1 Méthodologie**

Si les Conditions Définitives applicables prévoient l'application d'une Caractéristique de Détermination du Remboursement avec Changement de Base de Remboursement Performance Panier



Désactivant, la base de calcul du Montant de Remboursement Final ou du Montant de Remboursement Échelonné, le cas échéant, sera automatiquement modifiée pour passer du Remboursement Indexé<sub>1</sub> au Remboursement Indexé<sub>2</sub> (le **Changement de Base de Remboursement Performance Panier Désactivant**) si, pendant la durée d'existence des Titres, un Évènement de Changement de Base de Remboursement Performance Panier Désactivant se produit. Suite à la survenance d'un Évènement de Changement de Base de Remboursement Performance Panier Désactivant, l'Émetteur concerné fera ses efforts raisonnables pour délivrer, dès que raisonnablement possible, une Notification de Changement de Base de Remboursement Performance Panier Désactivant. Pour éviter toute ambiguïté, il est précisé qu'un Évènement de Changement de Base de Remboursement Performance Panier Désactivant ne peut se produire qu'une seule fois pendant toute la durée d'existence des Titres.

En conséquence, la Détermination du Remboursement applicable aux Titres, au titre du Montant de Remboursement Final ou du Montant de Remboursement Échelonné, le cas échéant, sera déterminée par l'Agent de Calcul :

- (a) pour les Titres (autres que des Titres à Remboursement Échelonné), s'il n'est pas survenu d'Évènement de Changement de Base de Remboursement Performance Panier Désactivant conformément à ces Modalités de la Caractéristique de Détermination du Remboursement avec Changement de Base de Remboursement Performance Panier Désactivant, à partir du Remboursement Indexé<sub>1</sub> ;
- (b) pour les Titres (autres que des Titres à Remboursement Échelonné), s'il est survenu un Évènement de Changement de Base de Remboursement Performance Panier Désactivant conformément à ces Modalités de la Caractéristique de Détermination du Remboursement avec Changement de Base de Remboursement Performance Panier Désactivant, à partir du Remboursement Indexé<sub>2</sub> ;
- (c) pour les Titres à Remboursement Échelonné, s'il n'est pas survenu d'Évènement de Changement de Base de Remboursement Performance Panier Désactivant conformément à ces Modalités de la Caractéristique de Détermination du Remboursement avec Changement de Base de Remboursement Performance Panier Désactivant, à chaque de Détermination du Remboursement, pour chaque Date de Remboursement Échelonné correspondante, à partir du Remboursement Indexé<sub>1</sub> ;
- (d) pour les Titres à Remboursement Échelonné, s'il est survenu d'Évènement de Changement de Base de Remboursement Performance Panier Désactivant conformément à ces Modalités de la Caractéristique de Détermination du Remboursement avec Changement de Base de Remboursement Performance Panier Désactivant :
  - (i) à chaque de Détermination du Remboursement jusqu'à la Date de Changement de Base de Remboursement Performance Panier Désactivant (exclue), pour chaque Date de Remboursement Échelonné correspondante, à partir du Remboursement Indexé<sub>1</sub> ; ou
  - (ii) à chaque de Détermination du Remboursement à compter de la Date de Changement de Base de Remboursement Performance Panier Désactivant concerné (incluse), pour chaque Date de Remboursement Échelonné correspondante à partir du Remboursement Indexé<sub>2</sub>.

## 9.2 Définitions et interprétations

Pour les besoins de ces Modalités de la Caractéristique de Détermination du Remboursement avec Changement de Base de Remboursement Performance Panier Désactivant, les termes énumérés ci-dessous auront la signification suivante :

**Date d'Observation de Changement de Base de Remboursement Performance Panier Désactivant (*Knock-out Basket Performance Redemption Switch Observation Date*)** désigne chaque date désignée comme telle dans les Conditions Définitives applicables, et chacune de ces dates sera réputée constituer une Date d'Observation pour les besoins des Modalités des Actifs concernées.

**Date d'Observation Sous-Jacente<sub>1</sub> (*Underlying Observation Date<sub>1</sub>*)** ou **Date d'Observation Sous-Jacente<sub>2</sub> (*Underlying Observation Date<sub>2</sub>*)** désigne, au titre d'une Date d'Observation de Changement de Base de Remboursement Performance Panier Désactivant, chaque date spécifiée comme telle dans les Conditions Définitives applicables, chacune de ces dates étant réputée constituer une Date d'Observation pour les besoins des Modalités des Actifs applicables.

**Date de Changement de Base de Remboursement Performance Panier Désactivant (*Knock-out Basket Performance Redemption Switch Date*)** désigne (a) la Date de Détermination du Remboursement suivant immédiatement la survenance d'un Évènement de Changement de Base de Remboursement Performance Panier Désactivant ou (b) la date spécifiée en tant que telle dans les Conditions Définitives applicables.

**Évènement de Changement de Base de Remboursement Performance Panier Désactivant (*Knock-out Basket Performance Redemption Switch Event*)** désigne le fait que la Performance est comprise dans la Fourchette (a) à une quelconque Date d'Observation de Changement de Base de Remboursement Performance Panier Désactivant, s'il est prévu une Application aux Dates Indiquées ou (b) à un quelconque moment de la Période d'Observation de Changement de Base de Remboursement Performance Panier Désactivant, s'il est prévu une Application Américaine.

**Fourchette (*Range*)** désigne l'une (seulement) des Fourchette<sub>1</sub>, Fourchette<sub>2</sub>, Fourchette<sub>3</sub>, Fourchette<sub>4</sub>, Fourchette<sub>5</sub> ou Fourchette<sub>6</sub>, tel qu'indiqué dans les Conditions Définitives applicables.

**Fourchette<sub>1</sub> (*Range<sub>1</sub>*)** signifie qu'à une Date d'Observation de Changement de Base de Remboursement Performance Panier Désactivant concernée, ou à un quelconque moment de la Période d'Observation de Changement de Base de Remboursement Performance Panier Désactivant (le cas échéant), la Performance est supérieure ou égale au Seuil Plancher de la Performance Panier Désactivant et inférieure ou égale au Seuil Plafond de la Performance Panier Désactivant.

**Fourchette<sub>2</sub> (*Range<sub>2</sub>*)** signifie qu'à une Date d'Observation de Changement de Base de Remboursement Performance Panier Désactivant concernée, ou à un quelconque moment de la Période d'Observation de Changement de Base de Remboursement Performance Panier Désactivant (le cas échéant), la Performance est supérieure au Seuil Plancher de la Performance Panier Désactivant et inférieure au Seuil Plafond de la Performance Panier Désactivant.

**Fourchette<sub>3</sub> (*Range<sub>3</sub>*)** signifie qu'à une Date d'Observation de Changement de Base de Remboursement Performance Panier Désactivant concernée, ou à un quelconque moment de la Période d'Observation de Changement de Base de Remboursement Performance Panier Désactivant (le cas échéant), la Performance est supérieure ou égale au Seuil Plancher de la Performance Panier Désactivant et inférieure au Seuil Plafond de la Performance Panier Désactivant.

**Fourchette<sub>4</sub> (*Range<sub>4</sub>*)** signifie qu'à une Date d'Observation de Changement de Base de Remboursement Performance Panier Désactivant concernée, ou à un quelconque moment de la Période

d'Observation de Changement de Base de Remboursement Performance Panier Désactivant (le cas échéant), la Performance est supérieure au Seuil Plancher de la Performance Panier Désactivant et inférieure ou égale au Seuil Plafond de la Performance Panier Désactivant.

**Fourchette<sub>5</sub> (*Range<sub>5</sub>*)** signifie qu'à une Date d'Observation de Changement de Base de Remboursement Performance Panier Désactivant concernée, ou à un quelconque moment de la Période d'Observation de Changement de Base de Remboursement Performance Panier Désactivant (le cas échéant), la Performance est inférieure au Seuil Plancher de la Performance Panier Désactivant ou supérieure au Seuil Plafond de la Performance Panier Désactivant.

**Fourchette<sub>6</sub> (*Range<sub>6</sub>*)** signifie qu'à une Date d'Observation de Changement de Base de Remboursement Performance Panier Désactivant concernée, ou à un quelconque moment de la Période d'Observation de Changement de Base de Remboursement Performance Panier Désactivant (le cas échéant), la Performance est inférieure ou égale au Seuil Plancher de la Performance Panier Désactivant ou supérieure ou égale au Seuil Plafond de la Performance Panier Désactivant.

**Notification de Changement de Base de Remboursement Performance Panier Désactivant (*Knock-out Performance Basket Redemption Switch Notice*)** désigne la notification écrite donnée par l'Émetteur concerné aux Titulaires (copie en étant donnée à l'Agent Payeur Principal) conformément à la Modalité Générale 14 (*Avis*) et les informant de la survenance d'un Évènement de Changement de Base de Remboursement Performance Panier Désactivant.

**Performance (*Performance*)** désigne la Performance "Best-of", la Performance Moyenne Pondérée, la Performance "Rainbow", la Performance "Valeur Absolue", la Performance "Worst-of" ou la Xième Performance "Worst-of", selon le choix spécifié dans les Conditions Définitives applicables, étant précisé que (a) si la Performance est supérieure Seuil Plafond Performance, la Performance sera réputée être égale au Seuil Plafond Performance et (b) si la Performance est inférieure au Seuil Plancher Performance, la Performance sera réputée être égale au Seuil Plancher Performance.

**P(i) (*P(i)*)** désigne la performance de la Valeur Sous-Jacente<sub>i</sub> entre la Date d'Observation Sous-Jacente<sub>1</sub> et la Date d'Observation Sous-Jacente<sub>2</sub> déterminée comme suit :

(a) si l'"Option 1" est spécifiée comme étant applicable dans les Conditions Définitives applicables :

$$\frac{\text{Valeur Sous} - \text{Jacente}_{2i}}{\text{Valeur Sous} - \text{Jacente}_{1i}} - 1$$

(b) si l'"Option 2" est spécifiée comme étant applicable dans les Conditions Définitives applicables :

$$1 - \frac{\text{Valeur Sous} - \text{Jacente}_{2i}}{\text{Valeur Sous} - \text{Jacente}_{1i}}$$

**Performance "Best-of" (*Best-of Performance*)** désigne le résultat de la formule suivante, exprimé en pourcentage :

$$\text{Max}_i^T P(i)$$

**Performance Moyenne Pondérée (*Weighted Average Performance*)** désigne le résultat de la formule suivante, exprimé en pourcentage :

$$\sum_{i=1}^T \text{Poids}_i \times P(i)$$

**Performance "Rainbow" (*Rainbow Performance*)** désigne le résultat de la formule suivante, exprimé en pourcentage :

$$\sum_{i=1}^T Poid_{s_i} \times P(i)$$

**Performance "Valeur Absolue" (*Absolute Value Performance*)** désigne la valeur absolue de la Performance Moyenne Pondérée, exprimée en pourcentage.

**Performance "Worst-of" (*Worst-of Performance*)** désigne le résultat de la formule suivante, exprimé en pourcentage :

$$\text{Min}_i^T P(i)$$

**Période d'Observation de Changement de Base de Remboursement Performance Panier Désactivant (*Knock-out Basket Performance Redemption Switch Observation Period*)** désigne la période spécifiée comme telle dans les Conditions Définitives applicables.

**Poids<sub>i</sub> (*Weight<sub>i</sub>*)** désigne :

- (a) dans le cas de la Performance Moyenne Pondérée, le pourcentage ou le nombre spécifié comme tel dans les Conditions Définitives applicables et correspondant au Sous-Jacent<sub>i</sub> concerné ; afin d'éviter toute ambiguïté, ces poids peuvent avoir une valeur positive ou négative ou, dans le cas d'un nombre, être égal à un (1) ; et
- (b) dans le cas de la Performance "Rainbow", pour chaque élément P(i), la pondération spécifiée pour le Rang de cet élément P(i) dans les Conditions Définitives applicables.

**Remboursement Indexé<sub>1</sub> (*Linked Redemption<sub>1</sub>*)** désigne la Détermination du Remboursement Standard ou la Détermination du Remboursement Combiné spécifiée comme telle dans les Conditions Définitives applicables.

**Remboursement Indexé<sub>2</sub> (*Linked Redemption<sub>2</sub>*)** désigne la Détermination du Remboursement Standard ou la Détermination du Remboursement Combiné spécifiée comme telle dans les Conditions Définitives applicables.

**Seuil Plafond de la Performance Panier Désactivant (*Knock-out Basket Performance Upper Limit*)** désigne le pourcentage ou chiffre désigné comme tel dans les Conditions Définitives applicables.

**Seuil Plancher de la Performance Panier Désactivant (*Knock-out Basket Performance Lower Limit*)** désigne le pourcentage ou chiffre désigné comme tel dans les Conditions Définitives applicables.

**Seuil Plafond Performance (*Performance Upper Limit*)** désigne le pourcentage ou le nombre spécifié comme tel dans les Conditions Définitives applicables.

**Seuil Plancher Performance (*Performance Lower Limit*)** désigne le pourcentage ou le nombre spécifié comme tel dans les Conditions Définitives applicables.

**Sous-Jacent<sub>i</sub> (*Underlying<sub>i</sub>*)** désigne chaque Sous-Jacent correspondant à l'élément i tel que les Conditions Définitives le prévoient. Afin d'éviter toute ambiguïté, tous les Sous-Jacent<sub>i</sub> constituent ensemble un Panier ou un Panier Multiple d'Actifs, selon le cas (chacun étant défini dans les Modalités des Actifs applicables).

**T** désigne le nombre total de Sous-Jacent<sub>i</sub>.

**Valeur Sous-Jacente (*Underlying Value*)** désigne, au titre d'une Date d'Observation de Changement de Base de Remboursement Performance Panier Désactivant:

- (a) dans le cas d'un Sous-Jacent qui est une Marchandise/Matière Première, le Prix de Référence de Marchandise/Matière Première ;
- (b) dans le cas d'un Sous-Jacent qui est un Taux de Référence, le Niveau du Taux de Référence ;
- (c) dans le cas d'un Sous-Jacent qui est un Indice ou un Indice Propriétaire, le Niveau de l'Indice ;
- (d) dans le cas d'un Sous-Jacent qui est un Indice d'Inflation, le Niveau de l'Indice d'Inflation ;
- (e) dans le cas d'un Sous-Jacent qui est un Taux de Change, le taux de change ;
- (f) dans le cas d'un Sous-Jacent qui est un ETF, le Prix de Clôture de l'ETF ; ou
- (g) dans le cas d'un Sous-Jacent qui est une Action, le Cours de l'Action.

Afin d'éviter toute ambiguïté, il est précisé que la Valeur Sous-Jacente peut avoir une valeur positive, négative ou nulle et sera exprimée sans considération de la devise dans laquelle la Valeur Sous-Jacente est libellée (le cas échéant).

**Valeur Sous-Jacente<sub>1i</sub> (*Underlying Value<sub>1i</sub>*)** désigne le niveau, pourcentage, nombre, prix ou montant spécifié dans les Conditions Définitives applicables ou, si un tel niveau, pourcentage, nombre, prix ou montant n'est pas spécifié, la Valeur Sous-Jacente<sub>i</sub> observée à la Date d'Observation Sous-Jacente<sub>1</sub>.

**Valeur Sous-Jacente<sub>2i</sub> (*Underlying Value<sub>2i</sub>*)** désigne le niveau, pourcentage, nombre, prix ou montant spécifié dans les Conditions Définitives applicables ou, si un tel niveau, pourcentage, nombre, prix ou montant n'est pas spécifié, la Valeur Sous-Jacente<sub>i</sub> observée à la Date d'Observation Sous-Jacente<sub>2</sub>.

**Valeur Sous-Jacente<sub>i</sub> (*Underlying Value<sub>i</sub>*)** désigne la Valeur Sous-Jacente du Sous-Jacent<sub>i</sub>.

**X** désigne le chiffre spécifié en tant que tel dans les Conditions Définitives applicables.

**Xième Performance "Worst of"** désigne l'élément P(i) correspondant au Rang "X" proportionnellement à son rang (du pire au meilleur).

## **Modalités des Caractéristiques de Détermination du Coupon et du Remboursement : Partie C**

### **Chapitre 1 : Modalités de la Caractéristique de Détermination du Coupon et du Remboursement Additionnels**

*Ce chapitre contient les modalités supplémentaires applicables aux Titres dont les Conditions Définitives applicables prévoient l'application d'une Caractéristique de Détermination du Coupon et du Remboursement Additionnels.*

*Les modalités exposées ci-dessous (les **Modalités de la Caractéristique de Détermination du Coupon et du Remboursement Additionnels**) s'appliquent aux Titres si les Conditions Définitives applicables prévoient l'application d'une Caractéristique de Détermination du Coupon et du Remboursement Additionnels (une **Caractéristique de Détermination du Coupon et du Remboursement Additionnels**). Ces Modalités de la Caractéristique de Détermination du Coupon et du Remboursement Additionnels sont soumises aux ajouts qui pourront leur être apportés par les Conditions Définitives applicables.*

*Les termes commençant par des majuscules qui ne sont pas définis dans ces Modalités de la Caractéristique de Détermination du Coupon et du Remboursement Additionnels ou ailleurs dans les Modalités des Titres (y compris, sans caractère limitatif, la Modalité "Définitions") auront la signification qui leur est donnée dans les Conditions Définitives applicables.*

## **1 CARACTÉRISTIQUE DE DÉTERMINATION DU COUPON ET DU REMBOURSEMENT ADDITIONNELS**

*Cette Caractéristique Additionnelle prévoit qu'une Caractéristique de Détermination du Coupon et du Remboursement peut être combinée avec une ou d'autres Caractéristique(s) de Détermination du Coupon et du Remboursement. Il est conseillé de se référer aux Modalités des Caractéristiques de Détermination du Coupon et du Remboursement concernées pour une explication des Caractéristiques de Détermination du Coupon et du Remboursement auxquelles il est fait référence dans cette Modalité de la Caractéristique de Détermination du Coupon et du Remboursement.*

### **1.1 Méthodologie**

Si les Conditions Définitives applicables prévoient l'application d'une Caractéristique de Détermination du Coupon et du Remboursement Additionnels, toute Caractéristique de Détermination du Coupon et du Remboursement peut être associée avec une ou plusieurs autres Caractéristique(s) de Détermination du Coupon et du Remboursement, comme indiqué dans les Conditions Définitives applicables.

### **1.2 Définitions et interprétations**

Pour les besoins de ces Modalités de la Caractéristique de Détermination du Coupon et du Remboursement Additionnels, les termes énumérés ci-dessous auront la signification suivante :

**Caractéristique de Détermination du Coupon et du Remboursement (*Payoff Feature*)** désigne, selon la cas, une Caractéristique de Détermination du Coupon avec Changement de Base d'Intérêt au gré des Titulaires, Caractéristique de Détermination du Coupon avec Changement de Base d'Intérêt au gré de l'Émetteur, Caractéristique de Détermination du Coupon avec Changement de Base d'Intérêt en Cas d'Évènement Désactivant, Caractéristique de Détermination du Coupon avec Changement de Base d'Intérêt Panier Désactivant, Caractéristique de Détermination du Coupon avec Changement de Base d'Intérêt Cible, Caractéristique de Détermination du Coupon avec Changement de Base d'Intérêt Option "Memory", Caractéristique de Détermination du Coupon (Intérêts) Double Devise, Caractéristique de Détermination du Coupon Option de Revalorisation, Caractéristique de

Détermination du Coupon à Date de Paiement des Intérêts Unique, Caractéristique de Détermination du Coupon avec Changement de Base d'Intérêt Performance Panier Désactivant ; Caractéristique de Détermination du Remboursement à Plancher Global, Caractéristique de Détermination du Remboursement à Plafond Global, Caractéristique de Détermination du Remboursement (Remboursement) Double Devise, Caractéristique de Détermination du Remboursement avec Changement de Base de Remboursement au gré des Titulaires, Caractéristique de Détermination du Remboursement avec Changement de Base de Remboursement au gré de l'Émetteur, Caractéristique de Détermination du Remboursement avec Changement de Base de Remboursement en Cas d'Évènement Désactivant, Caractéristique de Détermination du Remboursement avec Option Verrou sur Seuil de Performance, Caractéristique de Détermination du Remboursement Option de Revalorisation, Caractéristique de Détermination du Remboursement avec Changement de Base de Remboursement Performance Panier Désactivant.

## Modalités des Caractéristiques de Détermination du Coupon et du Remboursement : Partie D

### Chapitre 1 : Modalités de la Caractéristique de Détermination du Coupon et du Remboursement Performance sur Devise

*Ce chapitre contient les modalités supplémentaires applicables aux Titres dont les Conditions Définitives applicables prévoient l'application d'une Caractéristique de Détermination du Coupon et du Remboursement Performance sur Devise.*

*Les modalités exposées ci-dessous (les **Modalités de la Caractéristique de Détermination du Coupon et du Remboursement performance sur Devise**) s'appliquent aux Titres si les Conditions Définitives applicables prévoient l'application d'une Caractéristique de Détermination du Coupon et du Remboursement Performance sur Devise (une **Caractéristique de Détermination du Coupon et du Remboursement Performance sur Devise**). Ces Modalités de la Caractéristique de Détermination du Coupon et du Remboursement Performance sur Devise sont soumises aux ajouts qui pourront leur être apportés par les Conditions Définitives applicables.*

*Les termes commençant par des majuscules qui ne sont pas définis dans ces Modalités de la Caractéristique de Détermination du Coupon et du Remboursement Performance sur Devise ou ailleurs dans les Modalités des Titres (y compris, sans caractère limitatif, la Modalité "Définitions") auront la signification qui leur est donnée dans les Conditions Définitives applicables.*

## 1 CARACTÉRISTIQUE DE DÉTERMINATION DU COUPON ET DU REMBOURSEMENT PERFORMANCE SUR DEVISE

*Si une Caractéristique de Détermination du Coupon et du Remboursement Performance sur Devise est applicable, tout ou partie du Taux d'Intérêts Indexé ou de la Détermination du Remboursement sera ajusté(e) en multipliant le pourcentage concerné par un montant égal à un (1) moins la performance de la Devise de Référence par rapport à un Niveau d'Exercice.*

### 1.1 Méthodologie

Si les Conditions Définitives applicables prévoient l'application d'une Caractéristique de Détermination du Coupon et du Remboursement Performance sur Devise pour tout ou partie d'une Détermination du Coupon ou d'une Détermination du Remboursement, tout ou partie du Taux d'intérêts Indexé ou de la Détermination du Remboursement, selon le cas (l'un ou l'autre d'entre eux, le **Pourcentage Applicable**) à la Date de Détermination Concernée sera ajusté en le multipliant par un montant égal à 1 (un) moins la performance de la Devise de Référence par rapport à un Niveau d'Exercice (lequel peut être l'un quelconque du  $\text{Change}_h$ , du  $\text{Change}_l$  ou du  $\text{Change}_b$  spécifié dans les Conditions Définitives applicables) selon la formule suivante :

$$\text{Pourcentage Applicable} \times [1 - (\text{Change}_h - \text{Change}_l) / \text{Change}_b].$$

### 1.2 Définitions et interprétations

Pour les besoins de ces Modalités de la Caractéristique de Détermination du Coupon et du Remboursement Performance sur Devise, les termes énumérés ci-dessous auront la signification suivante :

**Change<sub>l</sub> (FX<sub>l</sub>)**, **Change<sub>b</sub> (FX<sub>b</sub>)** et/ou **Change<sub>h</sub> (FX<sub>h</sub>)** signifie le Taux de Change ou le Niveau d'Exercice, tel que spécifié dans les Conditions Définitives applicables.



**Date de Détermination Concernée (*Relevant Determination Date*)** désigne la Date de Détermination des Intérêts ou la Date de Détermination du Remboursement applicable relativement à la Détermination du Coupon ou la Détermination du Remboursement applicable concernée.

**Détermination du Coupon (*Interest Payoff*)** désigne la Détermination du Coupon Standard ou la Détermination du Coupon Combiné spécifiée dans les Conditions Définitives applicables.

**Détermination du Remboursement (*Redemption Payoff*)** désigne la Détermination du Remboursement Standard ou la Détermination du Remboursement Combiné spécifiée dans les Conditions Définitives applicables.

**Niveau d'Exercice (*Strike Level*)** désigne le taux de change d'une devise dans une autre devise, exprimé en nombre d'unités de la Devise de Référence par unité de la Devise de Base tel que spécifié dans les Conditions Définitives applicables.

**Taux d'Intérêts Indexé (*Linked Interest Rate*)** a la signification qui lui est donné à la Modalité Générale 4.3(b) (*Taux d'Intérêt Indexé*).

**Taux de Change (*FX Rate*)** a le sens donné à ce terme dans les Modalités des Titres Indexés sur Taux de Change. À cet effet, les Modalités des Titres Indexés sur Taux de Change sont incorporées, et s'appliquent *mutatis mutandi* (comme si elles étaient intégralement insérées au sein de ces Modalités de la Caractéristique de Détermination du Coupon et du Remboursement Performance sur Devise), aux présentes Modalités de la Caractéristique de Détermination du Coupon et du Remboursement Performance sur Devise, étant entendu que les références à une Date d'Observation seront réputés constituer des références à la Date de Détermination Concernée.

## **Modalités des Caractéristiques de Détermination du Coupon et du Remboursement : Partie E**

### **Chapitre 1 : Modalités de la Caractéristique de Détermination du Coupon et du Remboursement avec Option de Changement de Titre de Créance**

*Ce chapitre contient les modalités supplémentaires applicables aux Titres dont les Conditions Définitives applicables prévoient l'application d'une Caractéristique de Détermination du Coupon et du Remboursement avec Option de Changement de Titre de Créance.*

*Les modalités exposées ci-dessous (les **Modalités de la Caractéristique de Détermination du Coupon et du Remboursement avec Option de Changement de Titre de Créance**) s'appliquent aux Titres si les Conditions Définitives applicables prévoient l'application d'une Caractéristique de Détermination du Coupon et du Remboursement avec Option de Changement de Titre de Créance (une **Caractéristique de Détermination du Coupon et du Remboursement avec Option de Changement de Titre de Créance**). Ces Modalités de la Caractéristique de Détermination du Coupon et du Remboursement avec Option de Changement de Titre de Créance sont soumises aux ajouts qui pourront leur être apportés par les Conditions Définitives applicables.*

*Les termes commençant par des majuscules qui ne sont pas définis dans ces Modalités de la Caractéristique de Détermination du Coupon et du Remboursement avec Option de Changement de Titre de Créance ou ailleurs dans les Modalités des Titres (y compris, sans caractère limitatif, la Modalité "Définitions") auront la signification qui leur est donnée dans les Conditions Définitives applicables.*

## **1 CARACTÉRISTIQUE DE DÉTERMINATION DU COUPON ET DU REMBOURSEMENT AVEC OPTION CHANGEMENT DE TITRE DE CRÉANCE**

*Tous les Titulaires, agissant conjointement, peuvent requérir la substitution d'un Titre de Créance en délivrant une notification au plus tard à une Date d'Expiration de l'Option d'Échange de Titre de Créance. À réception d'une telle demande, l'Émetteur devra fournir le Pricing de l'Option d'Échange de Titre de Créance. Chaque Pricing de l'Option d'Échange de Titre de Créance reflète le coût ou le gain résultant de la substitution de Titres de Créance demandée par les Titulaires de Titres, la différence entre les valeurs de marché du Titre de Créance remplacé et du Titre de Créance remplaçant ainsi que le Taux d'Intérêt Indexé applicable aux Titres après ajustement subséquent, dans chaque cas au moment concerné. Les Titulaires sont habilités à demander de fixer le Pricing de l'Option d'Échange de Titre de Créance à un niveau particulier, même si l'Émetteur a la possibilité de décliner cette demande. Les Titulaires Éligibles peuvent exercer l'Option d'Échange de Titre de Créance conformément à la fréquence indiquée dans les Conditions Définitives applicables.*

### **1.1 Méthodologie**

- (a) Si les Conditions Définitives applicables prévoient l'application d'une Caractéristique de Détermination du Coupon et du Remboursement avec Option de Changement de Titre de Créance pour tout ou partie d'une Détermination du Coupon les Titulaires Éligibles peuvent demander le remplacement d'un Titre de Créance existant par un Titre de Créance Successeur, chacun identifié par, notamment, son numéro ISIN ou tout autre numéro d'identification applicable à des valeurs mobilières, son montant en principal à l'émission et tout taux d'intérêt applicable (respectivement, le **Titre de Créance Existant** et le **Titre de Créance Successeur**), conformément aux dispositions de ces Modalités de la Caractéristique de Détermination du Coupon et du Remboursement avec Option de Changement de Titre de Créance (l'**Option d'Échange de Titre de Créance**).

Les Titulaires Éligibles peuvent, de leur initiative, délivrer une Notification Potentielle d'Exercice d'Option de Changement de Titre de Créance (avec copie à l'Agent Payeur Principal) un Jour Ouvré quelconque tombant durant la(les) Période(s) d'Accumulation des Intérêts à laquelle

(auxquelles) s'applique la Caractéristique de Détermination du Coupon avec Option de Revalorisation, au plus tôt à une Date de Préavis d'Option d'Échange de Titre de Créance à l'Heure de Préavis d'Option d'Échange de Titre de Créance et au plus tard à une Date d'Expiration d'Option d'Échange de Titre de Créance. Une Notification Potentielle d'Exercice d'Option de Changement de Titre de Créance doit inclure (i) des éléments de preuve raisonnablement satisfaisants pour l'Émetteur démontrant la détention par le Titulaire concerné des Titres auxquels se rapporte la Notification Potentielle d'Exercice d'Option de Changement de Titre de Créance et (ii) la confirmation du système de compensation concerné que ces Titres font l'objet d'instructions de blocage sur le compte du Titulaire concerné et d'un engagement du Titulaire concerné à ce que les Titres restent ainsi soumis à ces instructions de blocage jusqu'au cinquième Jour Ouvré suivant la date à laquelle une Notification Potentielle d'Exercice d'Option de Changement de Titre de Créance est délivrée par l'Émetteur.

Au plus tard dans les deux (2) Jours Ouvrés qui suivent sa réception de la Notification Potentielle d'Exercice d'Option de Changement de Titre de Créance, l'Émetteur concerné délivrera un Avis de Pricing de l'Option d'Échange de Titre de Créance. La délivrance par l'Émetteur concerné d'un Avis de Pricing de l'Option d'Échange de Titre de Créance ne constitue en aucun cas un engagement ou une offre ferme de l'Émetteur de procéder au remplacement du Titre de Créance Existant par le Titre de Créance Successeur ; suite à la délivrance d'un Avis de Pricing de l'Option d'Échange de Titre de Créance et en l'absence de délivrance d'une Acceptation d'Exercice de Changement de Titre de Créance conformément aux dispositions ci-dessous, l'Émetteur concerné n'aura aucune obligation de procéder au remplacement du Titre de Créance Existant par le Titre de Créance Successeur, y compris en cas d'envoi par les Titulaires Éligibles d'une Notification d'Exercice de Changement de Titre de Créance.

- (b) Les Titulaires Éligibles pourront envoyer, à leur tour, de leur initiative, à l'Émetteur concerné (copie en étant donnée à l'Agent Payeur Principal), au plus tard dans les deux (2) Jours Ouvrés qui suivent leur réception d'un Avis de Pricing de l'Option d'Échange de Titre de Créance, une notification requérant l'exercice de l'Option de Changement de Titre de Créance ou fournissant une proposition alternative pour le Pricing de l'Option d'Échange de Titre de Créance (la **Notification d'Exercice d'Option d'Échange de Titre de Créance**). Une Notification d'Exercice d'Option d'Échange de Titre de Créance doit inclure (a) des éléments de preuve raisonnablement satisfaisants pour l'Émetteur démontrant la détention par le Titulaire concerné des Titres auxquels se rapporte l'Avis de d'Exercice d'Option d'Échange de Titre de Créance et (b) la confirmation du système de compensation concerné que ces Titres font l'objet d'instructions de blocage sur le compte du Titulaire concerné et d'un engagement du Titulaire concerné à ce que les Titres restent ainsi soumis à ces instructions de blocage jusqu'au cinquième Jour Ouvré (inclus) suivant la date à laquelle la Notification Potentielle d'Exercice d'Option d'Échange de Titre de Créance a été délivrée par le Titulaire concerné des Titres auxquels se rapporte la Notification d'Exercice d'Option d'Échange de Titre de Créance.
- (c) Si l'Émetteur concerné notifie aux Titulaires Éligibles une acceptation de la Notification d'Exercice d'Option d'Échange de Titre de Créance (**l'Acceptation de l'Option d'Échange de Titre de Créance**) au plus tard le Jour Ouvré suivant la réception de la Notification de d'Exercice d'Option d'Échange de Titre de Créance par l'Émetteur concerné, alors :
  - (i) le Taux d'Intérêt Indexé applicable aux Titres sera le taux indiqué dans l'Avis de Pricing de l'Option d'Échange de Titre de Créance ; et

- (ii) le Titre de Créance Existant sera remplacé par le Titre de Créance Successeur et, dans le cas où le Titre de Créance existant était compris dans les Actifs Gagés, la Modalités des Titres Assortis de Sûretés 4.5 (*Substitution des Actifs Gagés*) s'appliquera à cette substitution et, pour les besoins de cette substitution uniquement, la clause "Substitution d'Actifs Gagés" sera réputé être applicable (peu importe qu'elle ait été ou non spécifiée comment étant applicable dans les Conditions Définitives applicables) et le Test des Actifs Gagés sera réputé être satisfait le Jour Ouvré Actifs Gagés suivant immédiatement la date à laquelle l'Émetteur (ou le Gérant des Actifs Gagés en son nom) envoie ou fait en sorte que soit envoyée à l'Agent de Contrôle des Actifs Gagés et au Dépositaire une notification conformément à la Modalités des Titres Assortis de Sûretés 4.5 (*Substitution des Actifs Gagés*),

pour

- (A) la Période d'Accumulation des Intérêts au cours de laquelle l'Émetteur concerné a valablement notifié aux Titulaires une Acceptation de l'Option d'Échange de Titre de Créance et chaque Période d'Accumulation des Intérêts suivante, si la mention "Échange de Titre de Créance à la Date de Détermination des Intérêts Actuelle" est spécifiée dans les Conditions Définitives applicables ; ou
- (B) chaque Période d'Accumulation des Intérêts suivant la Période d'Accumulation des Intérêts au cours de laquelle l'Émetteur concerné a valablement notifié aux Titulaires une Acceptation de l'Option d'Échange de Titre de Créance, si la mention "Échange de Titre de Créance à la Date de Détermination des Intérêts Suivante" est spécifiée dans les Conditions Définitives applicables ; ou
- (C) chaque Période d'Accumulation des Intérêts (1) suivant la Période d'Accumulation des Intérêts au cours de laquelle l'Émetteur concerné a valablement notifié aux Titulaires une Acceptation de l'Option d'Échange de Titre de Créance et (2) commençant à une Date de Détermination des Intérêts tombant à, ou suivant, la Date de Détermination des Intérêts identifiée à cet effet dans les Conditions Définitives applicables, si la mention "Échange de Titre de Créance à une Date de Détermination des Intérêts Autre" est spécifiée dans les Conditions Définitives applicables ; ou
- (D) la Période d'Accumulation des Intérêts au cours de laquelle l'Émetteur concerné a valablement notifié aux Titulaires une Acceptation de l'Option d'Échange de Titre de Créance, si la mention "Échange de Titre de Créance à la Date de Détermination des Intérêts Unique Actuelle" est spécifiée dans les Conditions Définitives applicables ; ou
- (E) la Période d'Accumulation des Intérêts suivant immédiatement la Période d'Accumulation des Intérêts au cours de laquelle l'Émetteur concerné a valablement notifié aux Titulaires une Acceptation de l'Option d'Échange de Titre de Créance, si la mention "Échange de Titre de Créance à la Date de Détermination des Intérêts Unique Suivante" est spécifiée dans les Conditions Définitives applicables ; ou
- (F) la Période d'Accumulation des Intérêts au cours de laquelle l'Émetteur concerné a valablement notifié aux Titulaires une Acceptation de l'Option d'Échange de Titre de Créance et pour chaque Période d'Accumulation des Intérêts suivante commençant à une Date de Détermination des Intérêts identifiée à cet effet dans les Conditions Définitives applicables, si la mention "Échange de Titre de Créance à Dates de Détermination des Intérêts Actuelle/Limitées" est spécifiée dans les Conditions Définitives applicables ; ou

- (G) (1) la Période d'Accumulation des Intérêts suivant immédiatement la Période d'Accumulation des Intérêts au cours de laquelle l'Émetteur concerné a valablement notifié aux Titulaires une Acceptation de l'Option d'Échange de Titre de Créance et (2) chaque Période d'Accumulation des Intérêts (x) suivant la Période d'Accumulation des Intérêts au cours de laquelle l'Émetteur concerné a valablement notifié aux Titulaires une Acceptation de l'Option d'Échange de Titre de Créance et (y) commençant à une Date de Détermination des Intérêts identifiée à cet effet dans les Conditions Définitives applicables, si la mention "Échange de Titre de Créance à Dates de Détermination des Intérêts Suivante/Limitées" est spécifiée dans les Conditions Définitives applicables ; ou
- (H) chaque Période d'Accumulation des Intérêts (1) suivant la Période d'Accumulation des Intérêts au cours de laquelle l'Émetteur concerné a valablement notifié aux Titulaires une Acceptation de l'Option d'Échange de Titre de Créance et (2) commençant à une Date de Détermination des Intérêts identifiée à cet effet dans les Conditions Définitives applicables, si la mention "Échange de Titre de Créance à Dates de Détermination des Intérêts Limitées" est spécifiée dans les Conditions Définitives applicables :

L'émetteur notifiera dès que possible aux Titulaires de Titres conformément à la Modalité Générale 14 (*Avis*) les amendements apportés aux Conditions Définitives applicables aux fins de refléter les conséquences de l'exercice de l'Option d'Échange de Titre de Créance.

Les Titulaires Éligibles peuvent exercer l'Option d'Échange de Titre de Créance autant de fois que le Nombre d'Options d'Échange de Titre de Créance pendant la durée d'existence des Titres, sous réserve de la Fréquence d'Option d'Échange de Titre de Créance.

## 1.2 Définitions et interprétations

Pour les besoins de ces Modalités de la Caractéristique de Détermination du Coupon et du Remboursement avec Option de Changement de Titre de Créance, les termes énumérés ci-dessous auront la signification suivante :

**Acceptation de l'Option d'Échange de Titre de Créance (*Bond Switch Option Acceptance*)** a la signification donnée à ce terme à la Modalité de la Caractéristique de Détermination du Coupon avec Option de Revalorisation 1.1(c) (Méthodologie).

**Avis de Pricing de l'Option d'Échange de Titre de Créance (*Bond Switch Option Pricing Notification*)** désigne, au titre d'une Notification Potentielle d'Exercice d'Option d'Échange de Titre de Créance, la notification écrite donnée par l'Émetteur concerné aux Titulaires Éligibles (copie en étant donnée à l'Agent Payeur Principal) conformément à la Modalité Générale 14 (*Avis*) et leur indiquant le Pricing de l'Option d'Échange de Titre de Créance.

**Date d'Expiration d'Option d'Échange de Titre de Créance (*Bond Switch Option Expiry Date*)** désigne la date tombant dix (10) Jours Ouvrés, ou, tout autre nombre de Jours Ouvrés indiqué dans les Conditions Définitives applicables, avant (i) chaque Date de Détermination des Intérêts ou les Dates de Détermination des Intérêts applicables spécifiées dans les Conditions Définitives applicables ou (ii) chaque Date de Période d'Accumulation des Intérêts ou les Dates de Période d'Accumulation des Intérêts applicables spécifiées dans les Conditions Définitives applicables.

**Date de Préavis d'Option d'Échange de Titre de Créance (*Bond Switch Option Notice Date*)** désigne la date pour une Date d'Expiration d'Option d'Échange de Titre de Créance, la date tombant le nombre de Jours Ouvrés indiqué dans les Conditions Définitives applicables avant la Date d'Expiration d'Option d'Échange de Titre de Créance concernée.

**Fréquence d'Option d'Échange de Titre de Créance (*Bond Switch Frequency*)** signifie la fréquence désignée comme telle dans les Conditions Définitives applicables.

**Heure d'Expiration de l'Option d'Échange de Titre de Créance (*Bond Switch Expiry Time*)** signifie l'heure spécifiée comme telle dans les Conditions Définitives applicables.

**Heure de Préavis de l'Option d'Échange de Titre de Créance (*Bond Switch Notice Time*)** signifie l'heure spécifiée comme telle dans les Conditions Définitives applicables.

**Nombre d'Options d'Échange de Titre de Créance (*Bond Switch Number*)** désigne le chiffre indiqué comme tel dans les Conditions Définitives applicables.

**Notification Potentielle d'Exercice d'Option d'Échange de Titre de Créance (*Potential Bond Switch Option Exercise Notice*)** désigne, au titre d'une Période d'Accumulation des Intérêts, la notification écrite donnée à l'Émetteur concerné par les Titulaires Éligibles (copie en étant donnée à l'Agent Payeur Principal) (i) demandant le remplacement du Titre de Créance Existant (tel que défini ci-avant) par le Titre de Créance Successeur (tel que défini ci-avant), identifiant le Titre Existant et le Titre Successeur par, notamment, leur numéro ISIN ou tout autre numéro d'identification applicable à des valeurs mobilières, le nom exact de l'émetteur, la date de maturité et tout taux d'intérêt applicable, et (ii) requérant l'obtention d'un Pricing de l'Option d'Échange de Titre de Créance.

**Pricing de l'Option d'Échange de Titre de Créance (*Bond Switch Option Pricing*)** désigne, relativement à une Notification Potentielle d'Exercice d'Option d'Échange de Titre de Créance (i) le coût ou le gain résultant de la substitution de Titres de Créance demandée par les Titulaires de Titres en vertu de la Notification Potentielle d'Exercice d'Option d'Échange de Titre de Créance, (ii) la différence entre les valeurs de marché du Titre de Créance Existant et du Titre de Créance Successeur et (iii) le Taux d'Intérêt Indexé applicable aux Titres après ajustement subséquent, dans chaque cas à la Date d'Option d'Échange de Titre de Créance.

**Titulaires Éligibles (*Qualifying Noteholders*)** désigne les Titulaires détenant 100 pour cent du montant principal total des Titres en circulation.

## ANNEXE 8 – MODALITÉS DES ÉVÈNEMENTS DÉCLENCHEURS DU REMBOURSEMENT ANTICIPÉ

*Les chapitres de cette Annexe prévoient les modalités supplémentaires susceptibles de s'appliquer au remboursement anticipé des Titres.*

*Les modalités applicables au remboursement anticipé des Titres à Remboursement Indexé comprennent les Modalités Générales et les Modalités Supplémentaires, dans chaque cas sous réserve des ajouts qui pourront leur être apportés par les Conditions Définitives applicables.*

*Les chapitres ci-dessous contiennent les modalités (les **Modalités des Événements Déclencheurs du Remboursement Anticipé**) qui s'appliquent aux Titres si les Conditions Définitives applicables prévoient l'application d'un ou plusieurs chapitres de ces Modalités des Événements Déclencheurs du Remboursement Anticipé. Seuls les chapitres décrivant un événement déclencheur du remboursement anticipé spécifié comme étant applicable dans les Conditions Définitives applicables, s'appliqueront à une Souche particulière de Titres. Les Modalités des Événements Déclencheurs du Remboursement Anticipé sont soumises aux ajouts qui pourront leur être apportés par les Conditions Définitives applicables.*

*Les Modalités des Événements Déclencheurs du Remboursement Anticipé se présentent de la manière suivante :*

Évènement Déclencheur de Remboursement Anticipé au gré de l'Émetteur	Chapitre 1
Évènement Déclencheur de Remboursement Anticipé au gré des Titulaires	Chapitre 2
Évènement Désactivant Déclencheur de Remboursement Anticipé	Chapitre 3
Évènement Déclencheur de Remboursement Anticipé : Option Désactivante au gré de l'Émetteur	Chapitre 4
Évènement Déclencheur de Remboursement Anticipé : Option Désactivante au gré des Titulaires	Chapitre 5
Évènement Déclencheur de Remboursement Anticipé Cible	Chapitre 6
Évènement Déclencheur de Remboursement Anticipé Option Désactivante Sous-Jacent Multiple	Chapitre 7
Évènement Performance Panier Désactivant Déclencheur de Remboursement Anticipé	Chapitre 8

**Modalités des Évènements Déclencheurs du Remboursement Anticipé :****Chapitre 1 : Évènement Déclencheur de Remboursement Anticipé au gré de l'Émetteur**

*Ce chapitre contient les modalités supplémentaires applicables aux Titres dont les Conditions Définitives applicables prévoient l'application d'un Évènement Déclencheur de Remboursement Anticipé au gré de l'Émetteur.*

*Les modalités exposées ci-dessous (les **Modalités relatives à l'Évènement Déclencheur de Remboursement Anticipé au gré de l'Émetteur**) s'appliquent aux Titres si les Conditions Définitives applicables prévoient l'application d'un Évènement Déclencheur de Remboursement Anticipé au gré de l'Émetteur (**l'Évènement Déclencheur de Remboursement Anticipé au gré de l'Émetteur**). Ces Modalités relatives à l'Évènement Déclencheur de Remboursement Anticipé au gré de l'Émetteur sont soumises aux ajouts qui pourront leur être apportés par les Conditions Définitives applicables.*

*Les termes commençant par des majuscules qui ne sont pas définis dans des Modalités relatives à l'Évènement Déclencheur de Remboursement Anticipé au gré de l'Émetteur ou ailleurs dans les Modalités des Titres (y compris, sans caractère limitatif, la Modalité "Définitions") auront la signification qui leur est donnée dans les Conditions Définitives applicables.*

**1 ÉVÈNEMENT DÉCLENCHEUR DE REMBOURSEMENT ANTICIPÉ AU GRÉ DE L'ÉMETTEUR**

*L'Émetteur concerné peut (de sa propre initiative) délivrer une notification informant du remboursement de tout ou partie des Titres à concurrence du Montant de Remboursement Anticipé auquel s'ajoutent les intérêts courus, le cas échéant, à la Date de Remboursement Anticipé correspondante.*

**1.1 Évènement Déclencheur**

Si les Conditions Définitives applicables prévoient l'application de l'Évènement Déclencheur de Remboursement Anticipé au gré de l'Émetteur, l'Émetteur concerné peut délivrer une Notification de Remboursement Anticipé au gré de l'Émetteur visant à rembourser tout ou une partie seulement des Titres en circulation à la Date de Remboursement Anticipé applicable et pour le Montant de Remboursement Anticipé auxquels s'ajoutent, le cas échéant, les intérêts courus jusqu'à la Date de Remboursement Anticipé concernée (exclue).

Un tel remboursement doit porter sur un montant nominal au moins égal au Montant Nominal Remboursable Minimum sans dépasser toutefois le Montant Nominal Remboursable Maximum.

En cas de remboursement partiel des Titres, les Titres faisant l'objet du remboursement (les **Titres Remboursés**) seront choisis individuellement par lot, dans le cas des Titres Remboursés représentés par des Titres Définitifs Matérialisés au Porteur, et conformément aux règles d'Euroclear et/ou Clearstream, Luxembourg (ceci devant être reflété dans les registres d'Euroclear et Clearstream, Luxembourg, sous la forme d'un facteur appliqué à l'ensemble de ces Titres ou d'une réduction du montant nominal), dans le cas des Titres Remboursés représentés par un Certificat Global Provisoire, au plus tard 30 jours avant la date prévue de remboursement (la date ainsi choisie étant désignée la **Date de Sélection**). Si les Titres Remboursés sont représentés par des Titres Définitifs Matérialisés au Porteur, la liste des numéros de souche de ces Titres Remboursés sera publiée conformément à la Modalité Générale 14 (*Avis*) au moins 15 jours avant la date prévue de remboursement. Aucun échange du Certificat Global Provisoire concerné ne sera autorisé pendant la période comprise entre la Date de Sélection (incluse) et la date de remboursement prévue (incluse) en application de cette Modalité relative à l'Évènement Déclencheur de Remboursement Anticipé au gré de l'Émetteur 1.1 et une notification à cet effet sera donnée par l'Émetteur concerné aux Titulaires conformément à la Modalité Générale 14 (*Avis*) au moins cinq (5) jours avant la Date de Sélection.



## 1.2 Définitions et interprétations

Pour les besoins de ces Modalités relatives à l'Évènement Déclencheur de Remboursement Anticipé au gré de l'Émetteur, les termes énumérés ci-dessous auront la signification suivante :

**Date de Remboursement Anticipé (*Early Redemption Date*)** désigne, s'agissant du remboursement anticipé de Titres en application de ces Modalités relatives à l'Évènement Déclencheur de Remboursement Anticipé au gré de l'Émetteur, la date spécifiée comme telle dans les Conditions Définitives applicables.

**Méthode de Remboursement (*Redemption Method*)** a le sens donné à ce terme à l'Annexe 9 (*Modalités des Méthodes de Remboursement*).

**Montant de Remboursement Anticipé (*Early Redemption Amount*)** désigne, s'agissant du remboursement anticipé de Titres en application de ces Modalités relatives à l'Évènement Déclencheur de Remboursement Anticipé au gré de l'Émetteur, le montant déterminé conformément à la Méthode de Remboursement pertinente.

**Montant Nominal Remboursable Maximum (*Maximum Call Nominal Amount*)** désigne le montant désigné comme tel dans les Conditions Définitives applicables.

**Montant Nominal Remboursable Minimum (*Minimum Call Nominal Amount*)** désigne le montant désigné comme tel dans les Conditions Définitives applicables.

**Notification de Remboursement au gré de l'Émetteur (*Issuer Call Notice*)** désigne la notification donnée par l'Émetteur concerné aux titulaires des Titres conformément à la Modalité Générale 14 (*Avis*) respectant un préavis minimum égal au Préavis Minimum du Remboursement au gré de l'Émetteur et, si applicable, un préavis maximum égal au Préavis Maximum du Remboursement au gré de l'Émetteur, indiquant son intention de rembourser tout ou partie seulement des Titres. Copie de cette notification sera donnée à l'Agent Payeur Principal ou, en cas de remboursement de Titres Nominatifs, à l'Agent de Registre conformément à la Modalité Générale 14 (*Avis*) (les notifications étant irrévocables et indiquant la date fixée pour le remboursement).

**Préavis Maximum du Remboursement au gré de l'Émetteur (*Maximum Call Notice Period*)** désigne, si applicable, le préavis désigné comme tel dans les Conditions Définitives applicables.

**Préavis Minimum du Remboursement au gré de l'Émetteur (*Minimum Call Notice Period*)** désigne le préavis désigné comme tel dans les Conditions Définitives applicables.

**Modalités des Événements Déclencheurs du Remboursement Anticipé :****Chapitre 2 : Événement Déclencheur de Remboursement Anticipé au gré des Titulaires**

*Ce chapitre contient les modalités supplémentaires applicables aux Titres dont les Conditions Définitives applicables prévoient l'application d'un Événement Déclencheur de Remboursement Anticipé au gré des Titulaires.*

*Les modalités exposées ci-dessous (les **Modalités relatives à l'Événement Déclencheur de Remboursement Anticipé au gré des Titulaires**) s'appliquent aux Titres si les Conditions Définitives applicables prévoient l'application d'un Événement Déclencheur de Remboursement Anticipé au gré des Titulaires (**l'Événement Déclencheur de Remboursement Anticipé au gré des Titulaires**). Ces Modalités relatives à l'Événement Déclencheur de Remboursement Anticipé au gré des Titulaires sont soumises aux ajouts qui pourront leur être apportés par les Conditions Définitives applicables.*

*Les termes commençant par des majuscules qui ne sont pas définis dans ces Modalités relatives à l'Événement Déclencheur de Remboursement Anticipé au gré des Titulaires ou ailleurs dans les Modalités des Titres (y compris, sans caractère limitatif, la Modalité "Définitions") auront la signification qui leur est donnée dans les Conditions Définitives applicables.*

**2 ÉVÈNEMENT DÉCLENCHEUR DE REMBOURSEMENT ANTICIPÉ AU GRÉ DES TITULAIRES**

*Un investisseur peut délivrer une notification, à l'issue de laquelle l'Émetteur concerné remboursera (sous réserve du Nombre Minimum de Titres Soumis à Remboursement Anticipé au gré des Titulaires) en intégralité (et non pas partiellement, dans le cas de Titres Définitifs Matérialisés au Porteur) le Titre concerné à concurrence du Montant de Remboursement Anticipé auquel s'ajoutent les intérêts courus, le cas échéant, à la Date de Remboursement Anticipé correspondante.*

**2.1 Événement Déclencheur**

Si les Conditions Définitives applicables prévoient que l'Événement Déclencheur de Remboursement Anticipé au gré des Titulaires s'applique, à l'expiration d'une Notification de Remboursement Anticipé au gré des Titulaires et sous réserve des dispositions ci-dessous, l'Émetteur concerné peut rembourser la totalité (et non pas une partie, en cas de Titre Définitif Matérialisé au Porteur) du Titre concerné, à la Date de Remboursement Anticipé, et, à concurrence du Montant de Remboursement Anticipé auquel s'ajoutent, le cas échéant, les intérêts courus jusqu'à la Date de Remboursement Anticipé (exclue). Les Titres Nominatifs peuvent être remboursés dans tout multiple de leur plus faible Valeur Nominale Indiquée.

Si le Titre en question est un Titre Définitif Matérialisé au Porteur et détenu en dehors de Euroclear et Clearstream, Luxembourg, pour pouvoir exercer son droit de demander le remboursement de ce Titre, le titulaire de ce Titre doit délivrer, au bureau spécifié de tout Agent Payeur (en cas de Titres Dématérialisés ou en cas de Titres Matérialisés représentés par un Certificat Global Provisoire) ou à l'Agent de Registre (en cas de Titres Nominatifs), à tout moment aux heures normales de bureau de cet Agent Payeur, ou, selon le cas, de l'Agent de Registre pendant le délai de préavis, une notification d'exercice dûment complétée et signée, sous la forme (en vigueur) pouvant être obtenue auprès de tout bureau spécifié d'un Agent Payeur ou, selon le cas, de l'Agent de Registre (la **Notification d'Exercice**) et dans laquelle le titulaire doit préciser un compte bancaire (ou, si le paiement doit être fait par chèque, une adresse) sur lequel/à laquelle le paiement doit être effectué au titre de ces Modalités relatives à l'Événement Déclencheur de Remboursement Anticipé au gré des Titulaires, et, en cas de Titres Nominatifs, leur montant nominal à rembourser et, dans l'hypothèse où un montant inférieur au montant nominal total des Titres Nominatifs ainsi remis doit être remboursé, une adresse à laquelle un nouveau Titre Nominatif au titre du solde des Titres Nominatifs sera envoyé, sous réserve des, et

conformément aux, stipulations de la Modalité Générale 1.3(c) (*Propriété et transfert*), avec le Titre en question ou un document justificatif satisfaisant pour l'Agent Payeur concerné ou l'Agent de Registre (en cas de Titres Nominatifs) et indiquant que ce Titre sera, suite à la délivrance de la Notification d'Exercice, détenu à son ordre ou sous son contrôle.

Si ce Titre est détenu par l'intermédiaire d'Euroclear ou Clearstream, Luxembourg, pour pouvoir exercer le droit de demander le remboursement de ce Titre, le titulaire doit, dans le préavis imparti, notifier à l'Agent Payeur Principal ou, selon le cas, à l'Agent de Registre (en cas de Titres Nominatifs) l'exercice de ce droit, conformément aux procédures usuelles d'Euroclear ou Clearstream, Luxembourg (qui peuvent inclure qu'une notification soit donnée sur ses instructions, par Euroclear ou Clearstream, Luxembourg ou tout dépositaire commun à l'Agent Payeur Principal ou, selon le cas, à l'Agent de Registre (en cas de Titres Nominatifs) par voie électronique) sous une forme acceptable pour Euroclear ou Clearstream, Luxembourg.

L'obligation de l'Émetteur de rembourser un Titre suite à la délivrance d'une Notification de Remboursement Anticipé au gré des Titulaires sera soumise à la condition que cette Notification de Remboursement Anticipé au gré des Titulaires soit émise relativement à un nombre de Titres égal au moins au Nombre Minimum de Titres Soumis à Remboursement Anticipé au gré des Titulaires. Si la Notification de Remboursement Anticipé au gré des Titulaires est émise relativement à un nombre de Titre inférieur au Nombre Minimum de Titres Soumis à Remboursement Anticipé au gré des Titulaires, cette Notification de Remboursement Anticipé au gré des Titulaires sera sans effet et l'Émetteur n'aura aucune obligation à ce titre.

Une Notification de Remboursement Anticipé au gré des Titulaires doit inclure (a) des éléments de preuve raisonnablement satisfaisants pour l'Émetteur démontrant la détention par le Titulaire concerné des Titres auxquels se rapporte la Notification de Remboursement Anticipé au gré des Titulaires et (b) la confirmation du système de compensation concerné que ces Titres font l'objet d'instructions de blocage sur le compte du Titulaire concerné et d'un engagement du Titulaire concerné à ce que les Titres restent ainsi soumis à ces instructions de blocage jusqu'au second Jour Ouvré suivant la date de remboursement.

Toute Notification d'Exercice ou autre notification donnée conformément aux procédures usuelles d'Euroclear et Clearstream, Luxembourg, délivrée par le titulaire d'un Titre en application de cette Modalité relative l'Évènement Déclencheur de Remboursement Anticipé au gré des Titulaires 2.1 sera irrévocable, sauf si, avant la date prévue du remboursement, un Cas d'Exigibilité Anticipée se produit et se poursuit, auquel cas le titulaire peut, à son initiative, choisir par voie de notification à l'Émetteur concerné, de retirer la notification délivrée aux termes de cette Modalité relative l'Évènement Déclencheur de Remboursement Anticipé au gré des Titulaires 2.1 et à la place, déclarer cette Notification immédiatement due et payable en application de la Modalité Générale 10 (*Cas d'Exigibilité Anticipée*).

## 2.2 Définitions et interprétations

Pour les besoins de ces Modalités relatives à l'Évènement Déclencheur de Remboursement Anticipé au gré des Titulaires, les termes énumérés ci-dessous auront la signification suivante :

**Date de Remboursement Anticipé (*Early Redemption Date*)** désigne, s'agissant du remboursement anticipé de Titres en application de ces Modalités relatives à l'Évènement Déclencheur de Remboursement Anticipé au gré des Titulaires, la date spécifiée comme telle dans les Conditions Définitives applicables.

**Méthode de Remboursement (*Redemption Method*)** a le sens donné à ce terme à l'Annexe 9 (*Modalités des Méthodes de Remboursement*).

**Montant de Remboursement Anticipé (*Early Redemption Amount*)** désigne, s'agissant du remboursement anticipé de Titres en application de ces Modalités relatives à l'Évènement Déclencheur de Remboursement Anticipé au gré des Titulaires, le montant déterminé conformément à la Méthode de Remboursement pertinente.

**Nombre Minimum de Titres Soumis à Remboursement Anticipé au gré des Titulaires** désigne le nombre de Titres spécifié comme tel dans les Conditions Définitives applicables.

**Notification de Remboursement Anticipé au gré des Titulaires (*Investor Put Notice*)** désigne la notification donnée par un titulaire de Titres à l'Émetteur concerné conformément à la Modalité Générale 14 (*Avis*), respectant un préavis minimum égal au Préavis Minimum du Remboursement Anticipé au gré des Titulaires et, si applicable, un préavis maximum égal au Préavis Maximum du Remboursement Anticipé au gré des Titulaires. Copie de cette notification sera donnée à l'Agent Payeur Principal ou, en cas de remboursement de Titres Nominatifs, à l'Agent de Registre conformément à la Modalité Générale 14 (*Avis*) (cette notice étant irrévocable et devant indiquer une compte bancaire (ou, s'il est requis que le paiement soit fait par chèque, l'adresse à laquelle le paiement doit être adressé au titre de cette Modalités relatives à l'Évènement Déclencheur de Remboursement Anticipé au gré des Titulaires).

**Préavis Maximum du Remboursement Anticipé au gré des Titulaires (*Maximum Put Notice Period*)** désigne, si applicable, le préavis désigné comme tel dans les Conditions Définitives applicables.

**Préavis Minimum du Remboursement Anticipé au gré des Titulaires (*Minimum Put Notice Period*)** désigne le préavis désigné comme tel dans les Conditions Définitives applicables.

## **Modalités des Événements Déclencheurs du Remboursement Anticipé :**

### **Chapitre 3 : Évènement Désactivant Déclencheur de Remboursement Anticipé**

*Ce chapitre contient les modalités supplémentaires applicables aux Titres dont les Conditions Définitives applicables prévoient l'application d'un Évènement Désactivant Déclencheur de Remboursement Anticipé.*

*Les modalités exposées ci-dessous (les **Modalités relatives à l'Évènement Désactivant Déclencheur de Remboursement Anticipé**) s'appliquent aux Titres si les Conditions Définitives applicables prévoient l'application d'un Évènement Désactivant Déclencheur de Remboursement Anticipé (**l'Évènement Désactivant Déclencheur de Remboursement Anticipé**). Ces Modalités relatives à l'Évènement Désactivant Déclencheur de Remboursement Anticipé sont soumises aux ajouts qui pourront leur être apportés par les Conditions Définitives applicables.*

*Les termes commençant par des majuscules qui ne sont pas définis dans ces Modalités relatives à l'Évènement Désactivant Déclencheur de Remboursement Anticipé ou ailleurs dans les Modalités des Titres (y compris, sans caractère limitatif, la Modalité "Définitions") auront la signification qui leur est donnée dans les Conditions Définitives applicables.*

### **3 ÉVÈNEMENT DÉSACTIVANT DÉCLENCHEUR DE REMBOURSEMENT ANTICIPÉ**

*Si (dans le cas où l'Application aux Dates Indiquées est applicable) à une quelconque Date d'Observation Désactivante, ou (dans le cas où l'Application Américaine est applicable) à un quelconque moment de la Période d'Observation Désactivante, la Valeur Sous-Jacente du Sous-Jacent, est comprise dans la Fourchette concernée, l'Émetteur concerné remboursera l'intégralité des Titres à concurrence du Montant de Remboursement Anticipé, auquel s'ajouteront, le cas échéant, les intérêts courus, à la Date de Remboursement Anticipé correspondante. La Valeur Sous-Jacente reflète le prix, le cours ou le taux du Sous-Jacent, (sans considération de la devise dans laquelle est libellé ce prix, ce cours, ou ce taux, le cas échéant) au moment concerné. La valeur du Sous-Jacent, pourra donc affecter le moment du remboursement des Titres.*

#### **3.1 Évènement Déclencheur**

Si :

- (a) les Conditions Définitives applicables prévoient l'application d'un Évènement Désactivant Déclencheur du Remboursement Anticipé ; et
- (b) les Conditions Définitives applicables prévoient une Application aux Dates Indiquées, et qu'à une quelconque heure d'une quelconque Date d'Observation Désactivante, un Évènement Désactivant Déclencheur se produit, ou
- (c) les Conditions Définitives applicables prévoient une Application Américaine, et qu'à une quelconque heure de la Période d'Observation Désactivante, un Évènement Désactivant Déclencheur se produit,

*l'Émetteur concerné remboursera la totalité, et non pas une partie seulement, des Titres en circulation à la Date de Remboursement Anticipé, et, à concurrence du Montant de Remboursement Anticipé auquel s'ajouteront, le cas échéant, les intérêts courus jusqu'à la Date de Remboursement Anticipé (exclue).*

#### **3.2 Définitions et interprétations**

Pour les besoins de ces Modalités relatives à l'Évènement Désactivant Déclencheur de Remboursement Anticipé, les termes énumérés ci-dessous auront la signification suivante :

**Date d'Observation Désactivante (*Knock-out Observation Date*)** désigne chaque date désignée comme telle dans les Conditions Définitives applicables et chacune de ces dates sera réputée constituer une "Date d'Observation" pour les besoins des Modalités des Actifs concernées.

**Date de l'Évènement Déclencheur Désactivant (*Knock-out Trigger Date*)** désigne la Date d'Observation Désactivante ou la date de la Période d'Observation Désactivante, le cas échéant, à laquelle un Évènement Désactivant Déclencheur se produit.

**Date de Remboursement Anticipé (*Early Redemption Date*)** désigne, s'agissant du remboursement anticipé de Titres en application de ces Modalités relatives à l'Évènement Désactivant Déclencheur de Remboursement Anticipé, la date spécifiée en tant que telle dans les Conditions Définitives applicables.

**Évènement Désactivant Déclencheur (*Knock-out Trigger*)** désigne le fait que la Valeur Sous-Jacente est comprise dans la Fourchette, à une quelconque Date d'Observation Désactivante ou à un moment quelconque de la Période d'Observation Désactivante, le cas échéant.

**Fourchette (*Range*)** désigne l'une (seulement) des Fourchette<sub>1</sub>, Fourchette<sub>2</sub>, Fourchette<sub>3</sub>, Fourchette<sub>4</sub>, Fourchette<sub>5</sub> ou Fourchette<sub>6</sub>, telle qu'indiquée dans les Conditions Définitives applicables.

**Fourchette<sub>1</sub> (*Range<sub>1</sub>*)** signifie qu'à chaque Date d'Observation Désactivante, ou à un moment quelconque de la Période d'Observation Désactivante (le cas échéant), la Valeur Sous-Jacente<sub>r</sub> est supérieure ou égale au Seuil Plancher et inférieure ou égale au Seuil Plafond.

**Fourchette<sub>2</sub> (*Range<sub>2</sub>*)** signifie qu'à chaque Date d'Observation Désactivante, ou à un moment quelconque de la Période d'Observation Désactivante (le cas échéant), la Valeur Sous-Jacente<sub>r</sub> est supérieure au Seuil Plancher et inférieure au Seuil Plafond.

**Fourchette<sub>3</sub> (*Range<sub>3</sub>*)** signifie qu'à chaque Date d'Observation Désactivante, ou à un moment quelconque de la Période d'Observation Désactivante (le cas échéant), la Valeur Sous-Jacente<sub>r</sub> est supérieure ou égale au Seuil Plancher et inférieure au Seuil Plafond.

**Fourchette<sub>4</sub> (*Range<sub>4</sub>*)** signifie qu'à chaque Date d'Observation Désactivante, ou à un moment quelconque de la Période d'Observation Désactivante (le cas échéant), la Valeur Sous-Jacente<sub>r</sub> est supérieure au Seuil Plancher et inférieure ou égale au Seuil Plafond.

**Fourchette<sub>5</sub> (*Range<sub>5</sub>*)** signifie qu'à chaque Date d'Observation Désactivante, ou à un moment quelconque de la Période d'Observation Désactivante (le cas échéant), la Valeur Sous-Jacente<sub>r</sub> est inférieure au Seuil Plancher et supérieure au Seuil Plafond.

**Fourchette<sub>6</sub> (*Range<sub>6</sub>*)** signifie qu'à chaque Date d'Observation Désactivante, ou à un moment quelconque de la Période d'Observation Désactivante (le cas échéant), la Valeur Sous-Jacente<sub>r</sub> est inférieure ou égale au Seuil Plancher et supérieure ou égale au Seuil Plafond.

**Méthode de Remboursement (*Redemption Method*)** a le sens donné à ce terme à l'Annexe 9 (*Modalités des Méthodes de Remboursement*).

**Montant de Remboursement Anticipé (*Early Redemption Amount*)** désigne, s'agissant du remboursement anticipé de Titres en application de ces Modalités relatives à l'Évènement Désactivant Déclencheur de Remboursement Anticipé, le montant déterminé conformément à la Méthode de Remboursement pertinente.

**Nombre Désactivant (*Knock-out Number*)** désigne le nombre désigné comme tel dans les Conditions Définitives applicables.

**Période d'Observation Désactivante (*Knock-out Observation Period*)** désigne la période indiquée comme telle dans les Conditions Définitives applicables.

**Sous-Jacent<sub>r</sub> (*Underlying<sub>r</sub>*)** désigne la Marchandise/Matière Première, l'Indice, l'Indice d'Inflation, l'Indice Propriétaire, le Taux de Change, le Taux de Référence, l'ETF ou l'Action tel qu'indiqué dans les Conditions Définitives applicables.

**Valeur Sous-Jacente (*Underlying Value*)** désigne, s'agissant d'une Date d'Observation Désactivante :

- (a) dans le cas d'un Sous-Jacent qui est une Marchandise/Matière Première, le Prix de Référence de Marchandise/Matière Première ;
- (b) dans le cas d'un Sous-Jacent<sub>r</sub> qui est un Taux de Référence, le Niveau du Taux de Référence ;
- (c) dans le cas d'un Sous-Jacent<sub>r</sub> qui est un Indice ou un Indice Propriétaire, le Niveau de l'Indice ;
- (d) dans le cas d'un Sous-Jacent<sub>r</sub> qui est un Indice d'Inflation, le Niveau de l'Indice d'Inflation ;
- (e) dans le cas d'un Sous-Jacent<sub>r</sub> qui est un Taux de Change, le taux de change ;
- (f) dans le cas d'un Sous-Jacent<sub>r</sub> qui est un ETF, le Prix de Clôture ETF ; ou
- (g) dans le cas d'un Sous-Jacent<sub>r</sub> qui est une Action, le Cours de l'Action.

Afin d'éviter toute ambiguïté, il est précisé que la Valeur Sous-Jacente peut avoir une valeur positive, négative ou nulle et sera exprimée sans considération de la devise dans laquelle la Valeur Sous-Jacente est libellée (le cas échéant).

**Valeur Sous-Jacente<sub>r</sub> (*Underlying Value<sub>r</sub>*)** désigne la Valeur Sous-Jacente du Sous-Jacent<sub>r</sub>.

**Modalités des Événements Déclencheurs du Remboursement Anticipé :****Chapitre 4 : Événement Déclencheur de Remboursement Anticipé : Option Désactivante au gré de l'Émetteur**

*Ce chapitre contient les modalités supplémentaires applicables aux Titres dont les Conditions Définitives applicables prévoient l'application d'un Événement Déclencheur de Remboursement Anticipé : Option Désactivante au gré de l'Émetteur.*

*Les modalités exposées ci-dessous (les **Modalités relatives à l'Événement Déclencheur de Remboursement Anticipé : Option Désactivante au gré de l'Émetteur**) s'appliquent aux Titres si les Conditions Définitives applicables prévoient l'application d'un Événement Déclencheur de Remboursement Anticipé : Option Désactivante au gré de l'Émetteur (**l'Événement Déclencheur de Remboursement Anticipé : Option Désactivante au gré de l'Émetteur**). Ces Modalités relatives à l'Événement Déclencheur de Remboursement Anticipé : Option Désactivante au gré de l'Émetteur sont soumises aux ajouts qui pourront leur être apportés par les Conditions Définitives applicables.*

*Les termes commençant par des majuscules qui ne sont pas définis dans ces Modalités relatives à l'Événement Déclencheur de Remboursement Anticipé : Option Désactivante au gré de l'Émetteur ou ailleurs dans les Modalités des Titres (y compris, sans caractère limitatif, la Modalité "Définitions") auront la signification qui leur est donnée dans les Conditions Définitives applicables.*

#### **4 ÉVÈNEMENT DÉCLENCHEUR DE REMBOURSEMENT ANTICIPÉ OPTION DÉSACTIVANTE AU GRÉ DE L'ÉMETTEUR**

*Si, à une Date d'Observation Désactivante au gré de l'Émetteur, la Valeur Sous-Jacente du Sous-Jacent, est comprise dans la Fourchette concernée, l'Émetteur concerné pourra (de son initiative) délivrer une notification visant au remboursement de l'intégralité des Titres à concurrence du Montant de Remboursement Anticipé, auquel s'ajouteront, le cas échéant, les intérêts courus, à la Date de Remboursement Anticipé correspondante. La Valeur Sous-Jacente reflète le prix, le cours ou le taux du Sous-Jacent, (sans considération de la devise dans laquelle est libellé ce prix, ce cours, ou ce taux, le cas échéant) au moment concerné. La valeur du Sous-Jacent, pourra donc affecter le moment du remboursement des Titres.*

##### **4.1 Événement Déclencheur**

Si :

- (a) les Conditions Définitives applicables prévoient que l'Événement Déclencheur de Remboursement Anticipé : Option Désactivante au gré de l'Émetteur s'applique ; et
- (b) à la Date d'Observation Désactivante au gré de l'Émetteur concernée, un Événement Déclencheur Désactivant au gré de l'Émetteur se produit,

*l'Émetteur concerné peut (s'il le décide) délivrer une Notification de Remboursement Désactivant au gré de l'Émetteur visant à rembourser la totalité, et non pas une partie seulement, des Titres en circulation à la Date de Remboursement Anticipé correspondant à la Date de l'Événement Déclencheur Désactivant au gré de l'Émetteur, et, à concurrence du Montant de Remboursement Anticipé auquel s'ajoutent, le cas échéant, les intérêts courus jusqu'à la Date de Remboursement Anticipé (exclue).*

*Un tel remboursement doit porter sur un montant nominal au moins égal au Montant Nominal Remboursable Minimum sans dépasser toutefois le Montant Nominal Remboursable Maximum, dans chaque cas, comme indiqué dans les Conditions Définitives applicables.*



## 4.2 Définitions et interprétations

Pour les besoins de ces Modalités relatives à l'Évènement Déclencheur de Remboursement Anticipé : Option Désactivante au gré de l'Émetteur, les termes énumérés ci-dessous auront la signification suivante :

**Date d'Observation Désactivante au gré de l'Émetteur (*Callable Knock-out Observation Date*)** désigne chaque date indiquée comme telle dans les Conditions Définitives applicables et chacune de ces dates sera réputée constituer une "Date d'Observation" pour les besoins des Modalités des Actifs concernées.

**Date de l'Évènement Déclencheur Désactivant au gré de l'Émetteur (*Callable Knock-out Trigger Date*)** désigne toute Date d'Observation Désactivante au gré de l'Émetteur à laquelle un Évènement Déclencheur Désactivant au gré de l'Émetteur se produit.

**Date de Remboursement Anticipé (*Early Redemption Date*)** désigne, s'agissant du remboursement anticipé de Titres en application de ces Modalités relatives à l'Évènement Déclencheur de Remboursement Anticipé : Option Désactivante au gré de l'Émetteur, la date spécifiée en tant que telle dans les Conditions Définitives applicables.

**Évènement Déclencheur Désactivant au gré de l'Émetteur (*Callable Knock-out Trigger*)** désigne le fait que la Valeur Sous-Jacente<sub>r</sub> est comprise dans la Fourchette, à la Date d'Observation Désactivante au gré de l'Émetteur.

**Fourchette (*Range*)** désigne l'une (seulement) des Fourchette<sub>1</sub>, Fourchette<sub>2</sub>, Fourchette<sub>3</sub>, Fourchette<sub>4</sub>, Fourchette<sub>5</sub> ou Fourchette<sub>6</sub>, telle qu'indiquée dans les Conditions Définitives applicables.

**Fourchette<sub>1</sub> (*Range<sub>1</sub>*)** signifie qu'à la Date d'Observation Désactivante au gré de l'Émetteur concernée, la Valeur Sous-Jacente<sub>r</sub> est supérieure ou égale au Seuil Plancher et inférieure ou égale au Seuil Plafond.

**Fourchette<sub>2</sub> (*Range<sub>2</sub>*)** signifie qu'à la Date d'Observation Désactivante au gré de l'Émetteur concernée, la Valeur Sous-Jacente<sub>r</sub> est supérieure au Seuil Plancher et inférieure au Seuil Plafond.

**Fourchette<sub>3</sub> (*Range<sub>3</sub>*)** signifie qu'à la Date d'Observation Désactivante au gré de l'Émetteur concernée, la Valeur Sous-Jacente<sub>r</sub> est supérieure ou égale au Seuil Plancher et inférieure au Seuil Plafond.

**Fourchette<sub>4</sub> (*Range<sub>4</sub>*)** signifie qu'à la Date d'Observation Désactivante au gré de l'Émetteur concernée, la Valeur Sous-Jacente<sub>r</sub> est supérieure au Seuil Plancher et inférieure ou égale au Seuil Plafond.

**Fourchette<sub>5</sub> (*Range<sub>5</sub>*)** signifie qu'à la Date d'Observation Désactivante au gré de l'Émetteur concernée, la Valeur Sous-Jacente<sub>r</sub> est inférieure au Seuil Plancher et supérieure au Seuil Plafond.

**Fourchette<sub>6</sub> (*Range<sub>6</sub>*)** signifie qu'à la Date d'Observation Désactivante au gré de l'Émetteur concernée, la Valeur Sous-Jacente<sub>r</sub> est inférieure ou égale au Seuil Plancher et supérieure ou égale au Seuil Plafond.

**Méthode de Remboursement (*Redemption Method*)** a le sens donné à ce terme à l'Annexe 9 (*Modalités des Méthodes de Remboursement*).

**Montant de Remboursement Anticipé (*Early Redemption Amount*)** désigne, s'agissant du remboursement anticipé de Titres en application de ces Modalités relatives à l'Évènement Déclencheur du Remboursement Anticipé : Option Désactivante au gré de l'Émetteur, le montant déterminé conformément à la Méthode de Remboursement pertinente.

**Montant Nominal Remboursable Maximum** (*Maximum Knock-out Call Nominal Amount*) désigne le montant désigné comme tel dans les Conditions Définitives applicables.

**Montant Nominal Remboursable Minimum** (*Minimum Callable Knock-out Nominal Amount*) désigne le montant désigné comme tel dans les Conditions Définitives applicables.

**Notification de Remboursement Désactivant au gré de l'Émetteur** (*Callable Knock-out Redemption Notice*) désigne la notification donnée par l'Émetteur concerné aux titulaires des Titres conformément à la Modalité Générale 14 (*Avis*) et respectant un préavis minimum égal au Préavis Minimum du Remboursement Désactivant au gré de l'Émetteur et, si applicable, un préavis maximum égal au Préavis Maximum du Remboursement Désactivant au gré de l'Émetteur, indiquant son intention de rembourser tout ou partie seulement des Titres. Copie de cette notification sera donnée à l'Agent Payeur Principal ou, en cas de remboursement de Titres Nominatifs, à l'Agent de Registre conformément la Modalité Générale 14 (*Avis*) (les notifications étant irrévocables et indiquant la date fixée pour le remboursement).

**Préavis Maximum du Remboursement Désactivant au gré de l'Émetteur** (*Maximum Callable Knock-out Notice Period*) désigne, si applicable, le préavis désigné comme tel dans les Conditions Définitives applicables.

**Préavis Minimum du Remboursement Désactivant au gré de l'Émetteur** (*Minimum Callable Knock-out Notice Period*) désigne le préavis désigné comme tel dans les Conditions Définitives applicables.

**Sous-Jacent<sub>r</sub>** (*Underlying<sub>r</sub>*) désigne la Marchandise/Matière Première, l'Indice, l'Indice d'Inflation, l'Indice Propriétaire, le Taux de Change, le Taux de Référence, l'ETF ou l'Action tel qu'indiqué dans les Conditions Définitives applicables.

**Valeur Sous-Jacente** (*Underlying Value*) désigne, s'agissant d'une Date d'Observation Désactivante au gré de l'Émetteur :

- (a) dans le cas d'un Sous-Jacent qui est une Marchandise/Matière Première, le Prix de Référence de Marchandise/Matière Première ;
- (b) dans le cas d'un Sous-Jacent<sub>r</sub> qui est un Taux de Référence, le Niveau du Taux de Référence ;
- (c) dans le cas d'un Sous-Jacent<sub>r</sub> qui est un Indice ou un Indice Propriétaire, le Niveau de l'Indice ;
- (d) dans le cas d'un Sous-Jacent<sub>r</sub> qui est un Indice d'Inflation, le Niveau de l'Indice d'Inflation ;
- (e) dans le cas d'un Sous-Jacent<sub>r</sub> qui est un Taux de Change, le taux de change ;
- (f) dans le cas d'un Sous-Jacent<sub>r</sub> qui est un ETF, le Prix de Clôture ETF ; ou
- (g) dans le cas d'un Sous-Jacent<sub>r</sub> qui est une Action, le Cours de l'Action.

Afin d'éviter toute ambiguïté, il est précisé que la Valeur Sous-Jacente peut avoir une valeur positive, négative ou nulle et sera exprimée sans considération de la devise dans laquelle la Valeur Sous-Jacente est libellée (le cas échéant).

**Valeur Sous-Jacente<sub>r</sub>** (*Underlying Value<sub>r</sub>*) désigne la Valeur Sous-Jacente du Sous-Jacent<sub>r</sub>.

**Modalités des Événements Déclencheurs du Remboursement Anticipé :****Chapitre 5 : Événement Déclencheur de Remboursement Anticipé : Option Désactivante au gré des Titulaires**

*Ce chapitre contient les modalités supplémentaires applicables aux Titres dont les Conditions Définitives applicables prévoient l'application d'un Événement Déclencheur de Remboursement Anticipé : Option Désactivante au gré des Titulaires.*

*Les modalités exposées ci-dessous (les **Modalités relatives à l'Événement Déclencheur de Remboursement Anticipé : Option Désactivante au gré des Titulaires**) s'appliquent aux Titres si les Conditions Définitives applicables prévoient l'application d'un Événement Déclencheur de Remboursement Anticipé : Option Désactivante au gré de l'Émetteur (**l'Événement Déclencheur de Remboursement Anticipé : Option Désactivante au gré des Titulaires**). Ces Modalités relatives à l'Événement Déclencheur de Remboursement Anticipé : Option Désactivante au gré des Titulaires sont soumises aux ajouts qui pourront leur être apportés par les Conditions Définitives applicables.*

*Les termes commençant par des majuscules qui ne sont pas définis dans ces Modalités relatives à l'Événement Déclencheur de Remboursement Anticipé : Option Désactivante au gré des Titulaires ou ailleurs dans les Modalités des Titres (y compris, sans caractère limitatif, la Modalité "Définitions") auront la signification qui leur est donnée dans les Conditions Définitives applicables.*

## **5 ÉVÈNEMENT DÉCLENCHEUR DE REMBOURSEMENT ANTICIPÉ OPTION DÉSACTIVANTE AU GRÉ DES TITULAIRES**

*Si, à une Date d'Observation Désactivante au gré des Titulaires, la Valeur Sous-Jacente du Sous-Jacent, est comprise dans la Fourchette concernée, le Titulaire pourra (de son initiative) demander à l'Émetteur concerné de rembourser la totalité des Titres concernés à concurrence du Montant de Remboursement Anticipé, auquel s'ajouteront, le cas échéant, les intérêts courus, à la Date de Remboursement Anticipé correspondante. La Valeur Sous-Jacente reflète le prix, le cours ou le taux du Sous-Jacent, (sans considération de la devise dans laquelle est libellé ce prix, ce cours, ou ce taux, le cas échéant) au moment concerné. La valeur du Sous-Jacent, pourra donc affecter le moment du remboursement des Titres.*

### **5.1 Événement Déclencheur**

Si :

- (a) les Conditions Définitives applicables prévoient que l'Événement Déclencheur de Remboursement Anticipé : Option Désactivante au gré des Titulaires s'applique ; et
- (b) à la Date d'Observation Désactivante au gré des Titulaires concernée, un Événement Déclencheur Désactivant au gré des Titulaires se produit,

tout titulaire d'un Titre peut délivrer une Notification de Remboursement Désactivant au gré des Titulaires à l'Émetteur concerné ; à expiration de cette Notification de Remboursement Désactivant au gré des Titulaires, l'Émetteur concerné remboursera la totalité (et non pas une partie seulement, dans le cas d'un Titre Définitif Matérialisé au Porteur) du Titre concerné, à la Date de Remboursement Anticipé correspondant à la Date de l'Événement Déclencheur Désactivant au gré des Titulaires, et, à concurrence du Montant de Remboursement Anticipé auquel s'ajoutent, le cas échéant, les intérêts courus jusqu'à la Date de Remboursement Anticipé (exclue). Les Titres Nominatifs peuvent être remboursés dans tout multiple de leur plus faible Valeur Nominale Indiquée.

Une Notification de Remboursement Désactivant au gré des Titulaires doit inclure (i) des éléments de preuve raisonnablement satisfaisants pour l'Émetteur démontrant la détention par le Titulaire concerné

des Titres auxquels se rapporte la Notification de Remboursement Désactivant au gré des Titulaires et (ii) la confirmation du système de compensation concerné que ces Titres font l'objet d'instructions de blocage sur le compte du Titulaire concerné et d'un engagement du Titulaire concerné à ce que les Titres restent ainsi soumis à ces instructions de blocage jusqu'au second Jour Ouvré suivant la Date de Remboursement Anticipé concernée.

Si le Titre en question est un Titre Définitif Matérialisé au Porteur et détenu en dehors de Euroclear et Clearstream, Luxembourg, pour pouvoir exercer son droit de demander le remboursement de ce Titre, le titulaire de ce Titre doit délivrer, au bureau spécifié de tout Agent Payeur (en cas de Titres Dématérialisés ou en cas de Titres Matérialisés représentés par un Certificat Global Provisoire) ou à l'Agent de Registre (en cas de Titres Nominatifs), à tout moment aux heures normales de bureau de cet Agent Payeur, ou, selon le cas, de l'Agent de Registre pendant le délai de préavis, une notification d'exercice dûment complétée et signée, sous la forme (en vigueur) pouvant être obtenue auprès de tout bureau spécifié d'un Agent Payeur ou, selon le cas, de l'Agent de Registre (la **Notification d'Exercice du Remboursement Désactivant au gré des Titulaires**) et dans laquelle le titulaire doit préciser un compte bancaire (ou, si le paiement doit être fait par chèque, une adresse) sur lequel/à laquelle le paiement doit être effectué au titre de ces Modalités relatives à l'Évènement Déclencheur de Remboursement Anticipé : Option Désactivante au gré des Titulaires, et, en cas de Titres Nominatifs, leur montant nominal à rembourser et, dans l'hypothèse où un montant inférieur au montant nominal total des Titres Nominatifs ainsi remis doit être remboursé, une adresse à laquelle un nouveau Titre Nominatif au titre du solde des Titres Nominatifs sera envoyé, sous réserve des, et conformément aux, stipulations de la Modalité Générale 1.3 (*Propriété et transfert*), avec le Titre en question ou un document justificatif satisfaisant pour l'Agent Payeur concerné ou l'Agent de Registre (en cas de Titres Nominatifs) et indiquant que ce Titre sera, suite à la délivrance de la Notification d'Exercice du Remboursement Désactivant au gré des Titulaires, détenu à son ordre ou sous son contrôle.

Si ce Titre est détenu par l'intermédiaire d'Euroclear ou Clearstream, Luxembourg, pour pouvoir exercer le droit de demander le remboursement de ce Titre, son titulaire doit, dans le préavis imparti, notifier à l'Agent Payeur Principal ou, selon le cas, à l'Agent de Registre (en cas de Titres Nominatifs) l'exercice de ce droit, conformément aux procédures usuelles d'Euroclear ou Clearstream, Luxembourg (qui peuvent inclure qu'une notification soit donnée sur ses instructions, par Euroclear ou Clearstream, Luxembourg ou tout dépositaire commun à l'Agent Payeur Principal ou, selon le cas, à l'Agent de Registre (en cas de Titres Nominatifs) par voie électronique) sous une forme acceptable pour Euroclear ou Clearstream, Luxembourg.

Toute Notification d'Exercice du Remboursement Désactivant au gré des Titulaires ou autre notification donnée conformément aux procédures usuelles d'Euroclear et Clearstream, Luxembourg, délivrée par le titulaire d'un Titre en application de cette Modalité relative à l'Évènement Déclencheur de Remboursement Anticipé : Option Désactivante au gré des Titulaires 5.1 sera irrévocable, sauf si, avant la date prévue de remboursement, un Cas d'Exigibilité Anticipée se produit et se poursuit, auquel cas le titulaire peut, à son initiative, choisir par voie de notification à l'Émetteur concerné, de retirer la notification délivrée aux termes de cette Modalité relative à l'Évènement Déclencheur de Remboursement Anticipé : Option Désactivante au gré des Titulaires 5.1 et à la place, déclarer cette Notification immédiatement due et payable en application de la Modalité Générale 10 (*Cas d'Exigibilité Anticipée*).

## 5.2 Définitions et interprétations

Pour les besoins de ces Modalités relatives à l'Évènement Déclencheur de Remboursement Anticipé : Option Désactivante au gré des Titulaires, les termes énumérés ci-dessous auront la signification suivante :

**Date d'Observation Désactivante au gré des Titulaires (*Puttable Knock-out Observation Date*)** désigne chaque date indiquée comme telle dans les Conditions Définitives applicables et chacune de ces dates sera réputée constituer une "Date d'Observation" pour les besoins des Modalités des Actifs concernées.

**Date de l'Évènement Déclencheur Désactivant au gré des Titulaires (*Puttable Knock-out Trigger Date*)** désigne toute Date d'Observation Désactivante au gré des Titulaires à laquelle un Évènement Déclencheur Désactivant au gré des Titulaires se produit.

**Date de Remboursement Anticipé (*Early Redemption Date*)** désigne, s'agissant du remboursement anticipé de Titres en application de ces Modalités relatives à l'Évènement Déclencheur de Remboursement Anticipé : Option Désactivante au gré des Titulaires, la date spécifiée comme telle dans les Conditions Définitives applicables.

**Évènement Déclencheur Désactivant au gré des Titulaires (*Puttable Knock-out Trigger*)** désigne le fait que la Valeur Sous-Jacente est comprise dans la Fourchette, à la Date d'Observation Désactivante au gré des Titulaires.

**Fourchette (*Range*)** désigne l'une (seulement) des Fourchette<sub>1</sub>, Fourchette<sub>2</sub>, Fourchette<sub>3</sub>, Fourchette<sub>4</sub>, Fourchette<sub>5</sub> ou Fourchette<sub>6</sub>, telle qu'indiquée dans les Conditions Définitives applicables.

**Fourchette<sub>1</sub> (*Range<sub>1</sub>*)** signifie qu'à la Date d'Observation Désactivante au gré des Titulaires concernée, la Valeur Sous-Jacente<sub>r</sub> est supérieure ou égale au Seuil Plancher et inférieure ou égale au Seuil Plafond.

**Fourchette<sub>2</sub> (*Range<sub>2</sub>*)** signifie qu'à la Date d'Observation Désactivante au gré des Titulaires concernée, la Valeur Sous-Jacente<sub>r</sub> est supérieure au Seuil Plancher et inférieure au Seuil Plafond.

**Fourchette<sub>3</sub> (*Range<sub>3</sub>*)** signifie qu'à la Date d'Observation Désactivante au gré des Titulaires concernée, la Valeur Sous-Jacente<sub>r</sub> est supérieure ou égale au Seuil Plancher et inférieure au Seuil Plafond.

**Fourchette<sub>4</sub> (*Range<sub>4</sub>*)** signifie qu'à la Date d'Observation Désactivante au gré des Titulaires concernée, la Valeur Sous-Jacente<sub>r</sub> est supérieure au Seuil Plancher et inférieure ou égale au Seuil Plafond.

**Fourchette<sub>5</sub> (*Range<sub>5</sub>*)** signifie qu'à la Date d'Observation Désactivante au gré des Titulaires concernée, la Valeur Sous-Jacente<sub>r</sub> est inférieure au Seuil Plancher et supérieure au Seuil Plafond.

**Fourchette<sub>6</sub> (*Range<sub>6</sub>*)** signifie qu'à la Date d'Observation Désactivante au gré des Titulaires concernée, la Valeur Sous-Jacente<sub>r</sub> est inférieure ou égale au Seuil Plancher et supérieure ou égale au Seuil Plafond.

**Méthode de Remboursement (*Redemption Method*)** a le sens donné à ce terme à l'Annexe 9 (*Modalités des Méthodes de Remboursement*).

**Montant de Remboursement Anticipé (*Early Redemption Amount*)** désigne, s'agissant du remboursement anticipé de Titres en application de ces Modalités relatives à l'Évènement Déclencheur de Remboursement Anticipé : Option Désactivante au gré des Titulaires, le montant déterminé conformément à la Méthode de Remboursement pertinente.

**Notification de Remboursement Désactivant au gré des Titulaires (*Puttable Knock-out Redemption Notice*)** désigne la notification donnée par un titulaire de Titres à l'Émetteur concerné conformément à la Modalité Générale 14 (*Avis*) respectant un préavis minimum égal au Préavis Minimum du Remboursement Désactivant au gré des Titulaires et, si applicable, un préavis maximum égal au Préavis Maximum du Remboursement Désactivant au gré des Titulaires. Copie de cette

notification sera donnée à l'Agent Payeur Principal ou, en cas de remboursement de Titres Nominatifs, à l'Agent de Registre conformément à la Modalité Générale 14 (*Avis*) (cette notice étant irrévocable et devant indiquer une compte bancaire (ou, s'il est requis que le paiement soit fait par chèque, l'adresse à laquelle le paiement doit être adressé au titre de cette Modalités relatives à l'Évènement Déclencheur de Remboursement Anticipé : Option Désactivante au gré des Titulaires).

**Préavis Maximum du Remboursement Désactivant au gré des Titulaires** (*Maximum Puttable Knock-out Notice Period*) désigne, si applicable, le préavis désigné comme tel dans les Conditions Définitives applicables.

**Préavis Minimum du Remboursement Désactivant au gré des Titulaires** (*Minimum Puttable Knock-out Notice Period*) désigne le préavis désigné comme tel dans les Conditions Définitives applicables.

**Sous-Jacent**, (*Underlying*,) désigne la Marchandise/Matière Première, l'Indice, l'Indice d'Inflation, l'Indice Propriétaire, le Taux de Change, le Taux de Référence, l'ETF ou l'Action indiqué comme tel dans les Conditions Définitives applicables.

**Valeur Sous-Jacente** (*Underlying Value*) désigne, s'agissant d'une Date d'Observation Désactivante au gré des Titulaires :

- (a) dans le cas d'un Sous-Jacent qui est une Marchandise/Matière Première, le Prix de Référence de Marchandise/Matière Première ;
- (b) dans le cas d'un Sous-Jacent, qui est un Taux de Référence, le Niveau du Taux de Référence ;
- (c) dans le cas d'un Sous-Jacent, qui est un Indice ou un Indice Propriétaire, le Niveau de l'Indice ;
- (d) dans le cas d'un Sous-Jacent, qui est un Indice d'Inflation, le Niveau de l'Indice d'Inflation ;
- (e) dans le cas d'un Sous-Jacent, qui est un Taux de Change, le taux de change ;
- (f) dans le cas d'un Sous-Jacent, qui est un ETF, le Prix de Clôture ETF ; ou
- (g) dans le cas d'un Sous-Jacent, qui est une Action, le Cours de l'Action.

Afin d'éviter toute ambiguïté, il est précisé que la Valeur Sous-Jacente peut avoir une valeur positive, négative ou nulle et sera exprimée sans considération de la devise dans laquelle la Valeur Sous-Jacente est libellée (le cas échéant).

**Valeur Sous-Jacente**, (*Underlying Value*,) désigne la Valeur Sous-Jacente du Sous-Jacent.

## **Modalités des Évènements Déclencheurs du Remboursement Anticipé :**

### **Chapitre 6 : Évènement Déclencheur de Remboursement Anticipé Cible**

*Ce chapitre contient les modalités supplémentaires applicables aux Titres dont les Conditions Définitives applicables prévoient l'application d'un Évènement Déclencheur de Remboursement Anticipé Cible.*

*Les modalités exposées ci-dessous (les **Modalités relatives à l'Évènement Déclencheur de Remboursement Anticipé Cible**) s'appliquent aux Titres si les Conditions Définitives applicables prévoient l'application d'un Évènement Déclencheur de Remboursement Anticipé Cible (l'**Évènement Déclencheur de Remboursement Anticipé Cible**). Ces Modalités relatives à l'Évènement Déclencheur de Remboursement Anticipé Cible sont soumises aux ajouts qui pourront leur être apportés par les Conditions Définitives applicables.*

*Les termes commençant par des majuscules qui ne sont pas définis dans ces Modalités relatives à l'Évènement Déclencheur de Remboursement Anticipé Cible ou ailleurs dans les Modalités des Titres (y compris, sans caractère limitatif, la Modalité "Définitions") auront la signification qui leur est donnée dans les Conditions Définitives applicables.*

## **6 ÉVÈNEMENT DÉCLENCHEUR DE REMBOURSEMENT ANTICIPÉ CIBLE**

*Si, à une Date d'Observation du Remboursement Cible, le montant total des intérêts payés pour toutes les Dates de Paiement des Intérêts précédentes depuis la Date d'Émission est supérieur ou égal au Montant Cible, l'Émetteur concerné remboursera l'intégralité des Titres à concurrence du Montant de Remboursement Anticipé à la Date de Remboursement Anticipé correspondante.*

### **6.1 Évènement Déclencheur**

Si :

- (a) les Conditions Définitives applicables prévoient que l'Évènement Déclencheur de Remboursement Anticipé Cible s'applique ; et
- (b) à toute Date d'Observation du Remboursement Cible, le total des Montants d'Intérêts payés par l'Émetteur concerné pour tous les Titres et à toutes les Dates de Paiement des Intérêts depuis la Date d'Émission, est supérieur ou égal au Montant Cible, (**l'Évènement Déclencheur de Remboursement Anticipé Cible**) ;

*l'Émetteur concerné remboursera la totalité, et non pas une partie seulement, des Titres encore en circulation à la Date de Remboursement Anticipé, et à concurrence du Montant de Remboursement Anticipé.*

### **6.2 Définitions et interprétations**

Pour les besoins de ces Modalités relatives à l'Évènement Déclencheur du Remboursement Anticipé Cible, les termes énumérés ci-dessous auront la signification suivante :

**Coefficient Général du Montant de Calcul (Global Note Calculation Amount Factor)** désigne le résultat du quotient (i) du montant total en principal restant dû en vertu des Titres par (ii) le Montant de Calcul.

**Date d'Observation du Remboursement Cible (Target Redemption Observation Date)** désigne chaque date désignée comme telle dans les Conditions Définitives applicables et chacune de ces dates sera réputée constituer une "Date d'Observation" pour les besoins des Modalités des Actifs concernées.

**Date de Remboursement Anticipé (Early Redemption Date)** désigne, s'agissant du remboursement anticipé de Titres en application de ces Modalités relatives à l'Évènement Déclencheur du

Remboursement Anticipé Cible, la date spécifiée comme telle dans les Conditions Définitives applicables.

**Méthode de Remboursement (*Redemption Method*)** a le sens donné à ce terme à l'Annexe 9 (*Modalités des Méthodes de Remboursement*).

**Montant Cible (*Target Level*)** désigne le chiffre ou pourcentage libellé dans la Devise Prévue par Montant de Calcul désigné comme tel dans les Conditions Définitives applicables qui sera multiplié par :

- (a) le Coefficient du Montant de Calcul (pour les Titres Définitifs Matérialisés au Porteur) ; ou
- (b) le Coefficient Général du Montant de Calcul (pour les Titres Dématérialisés ou les Titres Matérialisés représentés par un Certificat Global Provisoire).

**Montant de Remboursement Anticipé (*Early Redemption Amount*)** désigne, s'agissant du remboursement anticipé de Titres en application de ces Modalités relatives à l'Évènement Déclencheur du Remboursement Anticipé Cible, le montant déterminé conformément à la Méthode de Remboursement pertinente.



**Modalités des Évènements Déclencheurs du Remboursement Anticipé :**  
**Chapitre 7 : Évènement Déclencheur de Remboursement Anticipé : Option Désactivante**  
**Sous-Jacent Multiple**

*Ce chapitre contient les modalités supplémentaires applicables aux Titres dont les Conditions Définitives applicables prévoient l'application d'un Évènement Déclencheur de Remboursement Anticipé : Option Désactivante Sous-Jacent Multiple.*

*Les modalités exposées ci-dessous (les **Modalités relatives à l'Évènement Déclencheur de Remboursement Anticipé : Option Désactivante Sous-Jacent Multiple**) s'appliquent aux Titres si les Conditions Définitives applicables prévoient l'application d'un Évènement Déclencheur de Remboursement Anticipé : Option Désactivante Sous-Jacent Multiple (l'**Évènement Déclencheur de Remboursement Anticipé : Option Désactivante Sous-Jacent Multiple**). Ces Modalités relatives à l'Évènement Déclencheur de Remboursement Anticipé : Option Désactivante Sous-Jacent Multiple sont soumises aux ajouts qui pourront leur être apportés par les Conditions Définitives applicables.*

*Les termes commençant par des majuscules qui ne sont pas définis dans ces Modalités relatives à l'Évènement Déclencheur de Remboursement Anticipé : Option Désactivante Sous-Jacent Multiple ou ailleurs dans les Modalités des Titres (y compris, sans caractère limitatif, la Modalité "Définitions") auront la signification qui leur est donnée dans les Conditions Définitives applicables.*

**7 ÉVÈNEMENT DÉCLENCHEUR DE REMBOURSEMENT ANTICIPÉ OPTION DÉSACTIVANTE SOUS-JACENT MULTIPLE**

*Si, à une Date d'Observation Désactivante, la Valeur du Panier est comprise dans la Fourchette, l'Émetteur concerné remboursera l'intégralité des Titres à concurrence du Montant de Remboursement Anticipé, auquel s'ajouteront, le cas échéant, les intérêts courus, à la Date de Remboursement Anticipé correspondante. La Valeur du Panier à une Date d'Observation Désactivante correspond à la somme de chaque produit du Levier<sub>i</sub> et de la Valeur Sous-Jacente de chaque Sous-Jacent<sub>i</sub> observée à cette Date d'Observation Désactivante. La Valeur Sous-Jacente reflète le prix, le cours ou le taux du Sous-Jacent<sub>i</sub> au moment concerné. La valeur du Sous-Jacent<sub>i</sub> pourra donc affecter le moment du remboursement des Titres.*

**7.1 Évènement Déclencheur**

Si :

- (a) les Conditions Définitives applicables prévoient que l'Évènement Déclencheur de Remboursement Anticipé : Option Désactivante Sous-Jacent Multiple s'applique ; et
- (b) à toute heure de toute Date d'Observation Désactivante concernée, un Évènement Déclencheur Désactivant Sous-Jacent Multiple se produit,

*l'Émetteur concerné remboursera la totalité, et non pas une partie seulement, des Titres encore en circulation à la Date de Remboursement Anticipé et à concurrence du Montant de Remboursement Anticipé auquel s'ajoutent, le cas échéant, les intérêts courus jusqu'à la Date de Remboursement Anticipé (exclue).*

**7.2 Définitions et interprétations**

Pour les besoins de ces Modalités relatives à l'Évènement Déclencheur de Remboursement Anticipé : Option Désactivante Sous-Jacent Multiple, les termes énumérés ci-dessous auront la signification suivante :

**Date d'Observation Désactivante (*Knock-out Observation Date*)** désigne chaque date indiquée comme telle dans les Conditions Définitives applicables et chacune de ces dates sera réputée constituer une "Date d'Observation" pour les besoins des Modalités des Actifs concernées.

**Date de l'Évènement Déclencheur Désactivant (*Knock-out Trigger Date*)** désigne la Date d'Observation Désactivante à laquelle un Évènement Déclencheur Désactivant Sous-Jacent Multiple se produit.

**Date de Remboursement Anticipé (*Early Redemption Date*)** désigne, s'agissant du remboursement anticipé de Titres en application de ces Modalités relatives à l'Évènement Déclencheur de Remboursement Anticipé : Option Désactivante Sous-Jacent Multiple, la date spécifiée comme telle dans les Conditions Définitives applicables.

**Évènement Déclencheur Désactivant Sous-Jacent Multiples (*Knock-out Multi Underlying Trigger*)** désigne le fait que la Valeur du Panier soit comprise dans la Fourchette, à la Date d'Observation Désactivante concernée.

**Fourchette (*Range*)** désigne l'une (seulement) des Fourchette<sub>1</sub>, Fourchette<sub>2</sub>, Fourchette<sub>3</sub>, Fourchette<sub>4</sub>, Fourchette<sub>5</sub> ou Fourchette<sub>6</sub>, telle qu'indiquée dans les Conditions Définitives applicables.

**Fourchette<sub>1</sub> (*Range<sub>1</sub>*)** signifie qu'à la Date d'Observation Désactivante concernée, la Valeur du Panier est supérieure ou égale au Seuil Plancher et inférieure ou égale au Seuil Plafond.

**Fourchette<sub>2</sub> (*Range<sub>2</sub>*)** signifie qu'à la Date d'Observation Désactivante concernée, la Valeur du Panier est supérieure au Seuil Plancher et inférieure au Seuil Plafond.

**Fourchette<sub>3</sub> (*Range<sub>3</sub>*)** signifie qu'à la Date d'Observation Désactivante concernée, la Valeur du Panier est supérieure ou égale au Seuil Plancher et inférieure au Seuil Plafond.

**Fourchette<sub>4</sub> (*Range<sub>4</sub>*)** signifie qu'à la Date d'Observation Désactivante concernée, la Valeur du Panier est supérieure au Seuil Plancher et inférieure ou égale au Seuil Plafond.

**Fourchette<sub>5</sub> (*Range<sub>5</sub>*)** signifie qu'à la Date d'Observation Désactivante concernée, la Valeur du Panier est inférieure au Seuil Plancher et supérieure au Seuil Plafond.

**Fourchette<sub>6</sub> (*Range<sub>6</sub>*)** signifie qu'à la Date d'Observation Désactivante concernée, la Valeur du Panier est inférieure ou égale au Seuil Plancher et supérieure ou égale au Seuil Plafond.

**Levier<sub>i</sub> (*Leverage<sub>i</sub>*)** désigne le nombre ou le pourcentage désigné comme tel dans les Conditions Définitives applicables et correspondant au Sous-Jacent<sub>i</sub> concerné. Afin d'éviter toute ambiguïté, il peut avoir une valeur positive ou négative ou, dans le cas d'un nombre, être égal à un (1).

**Méthode de Remboursement (*Redemption Method*)** a le sens donné à ce terme à l'Annexe 9 (*Modalités des Méthodes de Remboursement*).

**Montant de Remboursement Anticipé (*Early Redemption Amount*)** désigne, s'agissant du remboursement anticipé de Titres en application de ces Modalités relatives à l'Évènement Déclencheur de Remboursement Anticipé : Option Désactivante Sous-Jacent Multiple, le montant déterminé conformément à la Méthode de Remboursement pertinente.

**Sous-Jacent (*Underlying*)** désigne la Marchandise/Matière Première, l'Indice, l'Indice d'Inflation, l'Indice Propriétaire, le Taux de Change, le Taux de Référence, l'ETF ou l'Action indiqué comme tel dans les Conditions Définitives applicables.

**Sous-Jacent<sub>i</sub> (*Underlying<sub>i</sub>*)** désigne chaque Sous-Jacent correspondant à l'élément *i* tel que les Conditions Définitives le prévoient. Afin d'éviter toute ambiguïté, tous les Sous-Jacent<sub>i</sub> constituent ensemble un Panier ou un Panier Multiple d'Actifs, selon le cas (chacun étant défini dans les Modalités des Actifs applicables).

**Valeur du Panier (*Basket Value*)** désigne, s'agissant d'une Date d'Observation Désactivante, la somme de chaque produit du Levier<sub>i</sub> et de la Valeur Sous-Jacente de chaque Sous-Jacent<sub>i</sub> :  $\sum (\text{Lever}_i \times \text{Valeur Sous-Jacente}_i)$  à cette date.

**Valeur Sous-Jacente (*Underlying Value*)** désigne, s'agissant d'une Date d'Observation Désactivante :

- (a) dans le cas d'un Sous-Jacent qui est une Marchandise/Matière Première, le Prix de Référence de Marchandise/Matière Première ;
- (b) dans le cas d'un Sous-Jacent qui est un Taux de Référence, le Niveau du Taux de Référence ;
- (c) dans le cas d'un Sous-Jacent qui est un Indice ou un Indice Propriétaire, le Niveau de l'Indice ;
- (d) dans le cas d'un Sous-Jacent qui est un Indice d'Inflation, le Niveau de l'Indice d'Inflation ;
- (e) dans le cas d'un Sous-Jacent qui est un Taux de Change, le taux de change ;
- (f) dans le cas d'un Sous-Jacent qui est un ETF, le Prix de Clôture de l'ETF ; ou
- (g) dans le cas d'un Sous-Jacent qui est une Action, le Cours de l'Action.

Afin d'éviter toute ambiguïté, il est précisé que la Valeur Sous-Jacente peut avoir une valeur positive, négative ou nulle et sera exprimée sans considération de la devise dans laquelle la Valeur Sous-Jacente est libellée (le cas échéant).

**Valeur Sous-Jacente<sub>i</sub> (*Underlying Value<sub>i</sub>*)** désigne la Valeur Sous-Jacente du Sous-Jacent<sub>i</sub>.

**Modalités des Évènements Déclencheurs du Remboursement Anticipé :**  
**Chapitre 8 : Évènement Performance Panier Désactivant Déclencheur de Remboursement Anticipé**

*Ce chapitre contient les modalités supplémentaires applicables aux Titres dont les Conditions Définitives applicables prévoient l'application d'un Évènement Performance Panier Désactivant Déclencheur de Remboursement Anticipé.*

*Les modalités exposées ci-dessous (les **Modalités relatives à l'Évènement Performance Panier Désactivant Déclencheur de Remboursement Anticipé**) s'appliquent aux Titres si les Conditions Définitives applicables prévoient l'application d'un Évènement Performance Panier Désactivant Déclencheur de Remboursement Anticipé (l'**Évènement Performance Panier Désactivant Déclencheur de Remboursement Anticipé**). Ces Modalités relatives à l'Évènement Performance Panier Désactivant Déclencheur de Remboursement Anticipé sont soumises aux ajouts qui pourront leur être apportés par les Conditions Définitives applicables.*

*Les termes commençant par des majuscules qui ne sont pas définis dans ces Modalités relatives à l'Évènement Performance Panier Désactivant Déclencheur de Remboursement Anticipé ou ailleurs dans les Modalités des Titres (y compris, sans caractère limitatif, la Modalité "Définitions") auront la signification qui leur est donnée dans les Conditions Définitives applicables.*

**8 ÉVÈNEMENT PERFORMANCE PANIER DÉSACTIVANT DÉCLENCHEUR DE REMBOURSEMENT ANTICIPÉ**

*Si (dans le cas où l'Application aux Dates Indiquées est applicable) à une quelconque Date d'Observation Désactivante, ou (dans le cas où l'Application Américaine est applicable) à un quelconque moment de la Période d'Observation Désactivante, la Performance est comprise dans la Fourchette concernée, l'Émetteur concerné remboursera l'intégralité des Titres à concurrence du Montant de Remboursement Anticipé, auquel s'ajouteront, le cas échéant, les intérêts courus, à la Date de Remboursement Anticipé correspondante.*

*La Performance désigne reflète la performance de l'élément  $P(i)$ , qui reflète elle-même la performance de la Valeur Sous-Jacente<sub>i</sub> entre la Date d'Observation Sous-Jacente<sub>1</sub> et la Date d'Observation Sous-Jacente<sub>2</sub>. La valeur de chaque Sous-Jacent<sub>i</sub> affectera par conséquent le moment du remboursement des Titres.*

**8.1 Évènement Déclencheur**

Si :

- (a) les Conditions Définitives applicables prévoient l'application d'un Évènement Performance Panier Désactivant Déclencheur du Remboursement Anticipé ; et
- (b) les Conditions Définitives applicables prévoient une Application aux Dates Indiquées, et qu'à un quelconque moment d'une quelconque Date d'Observation Désactivante, un Évènement Performance Panier Désactivant Déclencheur se produit, ou
- (c) les Conditions Définitives applicables prévoient une Application Américaine, et qu'à un quelconque moment de la Période d'Observation Désactivante, un Évènement Performance Panier Désactivant Déclencheur se produit,

*l'Émetteur concerné remboursera la totalité, et non pas une partie seulement, des Titres en circulation à la Date de Remboursement Anticipé, et, à concurrence du Montant de Remboursement Anticipé auquel s'ajouteront, le cas échéant, les intérêts courus jusqu'à la Date de Remboursement Anticipé (exclue).*

## 8.2 Définitions et interprétations

Pour les besoins de ces Modalités relatives à l'Évènement Performance Panier Désactivant Déclencheur de Remboursement Anticipé, les termes énumérés ci-dessous auront la signification suivante :

**Date d'Observation Désactivante (*Knock-out Observation Date*)** désigne chaque date désignée comme telle dans les Conditions Définitives applicables et chacune de ces dates sera réputée constituer une "Date d'Observation" pour les besoins des Modalités des Actifs concernées.

**Date d'Observation Sous-Jacente<sub>1</sub> (*Underlying Observation Date<sub>1</sub>*)** ou **Date d'Observation Sous-Jacente<sub>2</sub> (*Underlying Observation Date<sub>2</sub>*)** désigne, au titre d'une Date d'Observation Désactivante ou de la Période d'Observation Désactivante, chaque date spécifiée comme telle dans les Conditions Définitives applicables, chacune de ces dates étant réputée constituer une Date d'Observation pour les besoins des Modalités des Actifs applicables.

**Date de l'Évènement Déclencheur Désactivant (*Knock-out Basket Performance Trigger Date*)** désigne la Date d'Observation Désactivante ou la date durant la Période d'Observation Désactivante, le cas échéant, à laquelle un Évènement Performance Panier Désactivant Déclencheur se produit.

**Date de Remboursement Anticipé (*Early Redemption Date*)** désigne, s'agissant du remboursement anticipé de Titres en application de ces Modalités relatives à l'Évènement Performance Panier Désactivant Déclencheur de Remboursement Anticipé, la date spécifiée en tant que telle dans les Conditions Définitives applicables.

**Évènement Performance Panier Désactivant Déclencheur (*Knock-out Basket Performance Trigger*)** désigne le fait que la Performance est comprise dans la Fourchette, à une quelconque Date d'Observation Désactivante ou à un moment quelconque de la Période d'Observation Désactivante, le cas échéant.

**Fourchette (*Range*)** désigne l'une (seulement) des Fourchette<sub>1</sub>, Fourchette<sub>2</sub>, Fourchette<sub>3</sub>, Fourchette<sub>4</sub>, Fourchette<sub>5</sub> ou Fourchette<sub>6</sub>, telle qu'indiquée dans les Conditions Définitives applicables.

**Fourchette<sub>1</sub> (*Range<sub>1</sub>*)** signifie qu'à chaque Date d'Observation Désactivante, ou à un moment quelconque de la Période d'Observation Désactivante (le cas échéant), la Performance est supérieure ou égale au Seuil Plancher et inférieure ou égale au Seuil Plafond.

**Fourchette<sub>2</sub> (*Range<sub>2</sub>*)** signifie qu'à chaque Date d'Observation Désactivante, ou à un moment quelconque de la Période d'Observation Désactivante (le cas échéant), la Performance est supérieure au Seuil Plancher et inférieure au Seuil Plafond.

**Fourchette<sub>3</sub> (*Range<sub>3</sub>*)** signifie qu'à chaque Date d'Observation Désactivante, ou à un moment quelconque de la Période d'Observation Désactivante (le cas échéant), la Performance est supérieure ou égale au Seuil Plancher et inférieure au Seuil Plafond.

**Fourchette<sub>4</sub> (*Range<sub>4</sub>*)** signifie qu'à chaque Date d'Observation Désactivante, ou à un moment quelconque de la Période d'Observation Désactivante (le cas échéant), la Performance est supérieure au Seuil Plancher et inférieure ou égale au Seuil Plafond.

**Fourchette<sub>5</sub> (*Range<sub>5</sub>*)** signifie qu'à chaque Date d'Observation Désactivante, ou à un moment quelconque de la Période d'Observation Désactivante (le cas échéant), la Performance est inférieure au Seuil Plancher et supérieure au Seuil Plafond.

**Fourchette<sub>6</sub> (Range<sub>6</sub>)** signifie qu'à chaque Date d'Observation Désactivante, ou à un moment quelconque de la Période d'Observation Désactivante (le cas échéant), la Performance est inférieure ou égale au Seuil Plancher et supérieure ou égale au Seuil Plafond.

**Méthode de Remboursement (Redemption Method)** a le sens donné à ce terme à l'Annexe 9 (*Modalités des Méthodes de Remboursement*).

**Montant de Remboursement Anticipé (Early Redemption Amount)** désigne, s'agissant du remboursement anticipé de Titres en application de ces Modalités relatives à l'Évènement Performance Panier Désactivant Déclencheur de Remboursement Anticipé, le montant déterminé conformément à la Méthode de Remboursement pertinente.

**Nombre Désactivant (Knock-out Number)** désigne le nombre désigné comme tel dans les Conditions Définitives applicables.

**Période d'Observation Désactivante (Knock-out Observation Period)** désigne la période indiquée comme telle dans les Conditions Définitives applicables.

**Performance (Performance)** désigne la Performance "Best-of", la Performance Moyenne Pondérée, la Performance "Rainbow", la Performance "Valeur Absolue", la Performance "Worst-of" ou la Xième Performance "Worst-of", selon le choix spécifié dans les Conditions Définitives applicables, étant précisé que (a) si la Performance est supérieure Seuil Plafond Performance, la Performance sera réputée être égale au Seuil Plafond Performance et (b) si la Performance est inférieure au Seuil Plancher Performance, la Performance sera réputée être égale au Seuil Plancher Performance.

**P(i) (P(i))** désigne la performance de la Valeur Sous-Jacente<sub>i</sub> entre la Date d'Observation Sous-Jacente<sub>1</sub> et la Date d'Observation Sous-Jacente<sub>2</sub> déterminée comme suit :

(a) si l'"Option 1" est spécifiée comme étant applicable dans les Conditions Définitives applicables :

$$\frac{\text{Valeur Sous} - \text{Jacente}_{2i}}{\text{Valeur Sous} - \text{Jacente}_{1i}} - 1$$

(b) si l'"Option 2" est spécifiée comme étant applicable dans les Conditions Définitives applicables :

$$1 - \frac{\text{Valeur Sous} - \text{Jacente}_{2i}}{\text{Valeur Sous} - \text{Jacente}_{1i}}$$

**Performance "Best-of" (Best-of Performance)** désigne le résultat de la formule suivante, exprimé en pourcentage :

$$\text{Max}_i^T P(i)$$

**Performance Moyenne Pondérée (Weighted Average Performance)** désigne le résultat de la formule suivante, exprimé en pourcentage :

$$\sum_{i=1}^T \text{Poids}_i \times P(i)$$

**Performance "Rainbow" (Rainbow Performance)** désigne le résultat de la formule suivante, exprimé en pourcentage :

$$\sum_{i=1}^T \text{Poids}_i \times P(i)$$

**Performance "Valeur Absolue" (*Absolute Value Performance*)** désigne la valeur absolue de la Performance Moyenne Pondérée, exprimée en pourcentage.

**Performance "Worst-of" (*Worst-of Performance*)** désigne le résultat de la formule suivante, exprimé en pourcentage :

$$\text{Min}_i^T P(i)$$

**Poids<sub>i</sub> (*Weight<sub>i</sub>*)** désigne :

- (a) dans le cas de la Performance Moyenne Pondérée, le pourcentage ou le nombre spécifié comme tel dans les Conditions Définitives applicables et correspondant au Sous-Jacent<sub>i</sub> concerné ; afin d'éviter toute ambiguïté, ces poids peuvent avoir une valeur positive ou négative ou, dans le cas d'un nombre, être égal à un (1).
- (b) dans le cas de la Performance "Rainbow", pour chaque élément P(i), la pondération spécifiée pour le Rang de cet élément P(i) dans les Conditions Définitives applicables.

**Seuil Plafond Performance (*Performance Upper Limit*)** désigne le pourcentage ou chiffre désigné comme tel dans les Conditions Définitives applicables.

**Seuil Plancher Performance (*Performance Lower Limit*)** désigne le pourcentage ou chiffre désigné comme tel dans les Conditions Définitives applicables.

**Sous-Jacent (*Underlying*)** désigne la Marchandise/Matière Première, l'Indice, l'Indice d'Inflation, l'Indice Propriétaire, le Taux de Change, le Taux de Référence, l'ETF ou l'Action indiqué comme tel dans les Conditions Définitives applicables.

**Sous-Jacent<sub>i</sub> (*Underlying<sub>i</sub>*)** désigne chaque Sous-Jacent correspondant à un i tel que spécifié dans les Conditions Définitives applicables. Afin d'éviter toute ambiguïté, il est précisé que tous les Sous-Jacent<sub>i</sub> constituent ensemble un Panier ou un Panier d'Actifs Multiples, selon le cas (tels que définis dans les Modalités des Actifs applicables).

**Valeur Sous-Jacente (*Underlying Value*)** désigne, s'agissant d'une Date d'Observation Désactivante :

- (a) dans le cas d'un Sous-Jacent qui est une Marchandise/Matière Première, le Prix de Référence de Marchandise/Matière Première ;
- (b) dans le cas d'un Sous-Jacent qui est un Taux de Référence, le Niveau du Taux de Référence ;
- (c) dans le cas d'un Sous-Jacent qui est un Indice ou un Indice Propriétaire, le Niveau de l'Indice ;
- (d) dans le cas d'un Sous-Jacent qui est un Indice d'Inflation, le Niveau de l'Indice d'Inflation ;
- (e) dans le cas d'un Sous-Jacent qui est un Taux de Change, le taux de change ;
- (f) dans le cas d'un Sous-Jacent qui est un ETF, le Prix de Clôture de l'ETF ; ou
- (g) dans le cas d'un Sous-Jacent qui est une Action, le Cours de l'Action.

Afin d'éviter toute ambiguïté, il est précisé que la Valeur Sous-Jacente peut avoir une valeur positive, négative ou nulle et sera exprimée sans considération de la devise dans laquelle la Valeur Sous-Jacente est libellée (le cas échéant).

**T** désigne le nombre total de Sous-Jacent<sub>i</sub>.

**Valeur Sous-Jacente<sub>1i</sub> (*Underlying Value<sub>1i</sub>*)** ou **Valeur Sous-Jacente<sub>2i</sub> (*Underlying Value<sub>2i</sub>*)** désigne le niveau, pourcentage, nombre, prix ou montant spécifié dans les Conditions Définitives applicables

ou, si un tel niveau, pourcentage, nombre, prix ou montant n'est pas spécifié, la Valeur Sous-Jacente<sub>i</sub> respectivement observée à la Date d'Observation Sous-Jacente<sub>1</sub> ou à la Date d'Observation Sous-Jacente<sub>2</sub>.

**X** désigne le chiffre spécifié en tant que tel dans les Conditions Définitives applicables.

**Xième Performance "Worst of"** désigne l'élément  $P(i)$  correspondant au Rang "X" proportionnellement à son rang (du pire au meilleur). .



## ANNEXE 9 – MODALITÉS DES MÉTHODES DE REMBOURSEMENT

*La présente annexe prévoit les modalités supplémentaires (les **Modalités des Méthodes de Remboursement**) relatives aux paiements ou livraisons de remboursement pour une Souche de Titres en dehors d'un remboursement en application de la Modalité Générale 6.7 (Montants de Remboursement à la Juste Valeur de Marché).*

*Les modalités applicables à une Méthode de Remboursement (telle que définie ci-dessous) des Titres à Remboursement Indexé comprennent les Modalités Générales et les Modalités Supplémentaires, dans tous les cas, sous réserve des ajouts des Conditions Définitives applicables.*

*Les modalités ci-dessous (les **Modalités des Méthodes de Remboursement**) s'appliqueront aux Titres. Seules ces Modalités des Méthodes de Remboursement contenant les Méthodes de Remboursement dont les Conditions Définitives prévoient l'application aux fins de la détermination de la Date de Détermination du Remboursement du Montant de Remboursement Final, du Montant de Remboursement Échelonné ou du Montant de Remboursement Anticipé s'appliqueront à une Souche particulière de Titres pour la détermination de ces montants. Ces Modalités des Méthodes de Remboursement sont soumises aux ajouts qui pourront leur être apportés par les Conditions Définitives applicables.*

### 1 DÉFINITIONS ET INTERPRÉTATION

Pour les besoins de ces Modalités des Méthodes de Remboursement, les termes énumérés ci-dessous auront la signification suivante :

**Affilié (Affiliate)** désigne, en relation avec une entité (la **Première Entité**), toute entité directement ou indirectement contrôlée par la Première Entité, toute entité qui contrôle directement ou indirectement la Première Entité ou toute entité qui se trouve directement ou indirectement sous le même contrôle que la Première Entité. À cet effet, "contrôle" désigne le fait de détenir la majorité des droits de vote d'une entité.

**Date de Détermination du Remboursement (Redemption Determination Date)** désigne (a) pour les besoins de la détermination du Montant de Remboursement Final, la date spécifiée comme telle dans les Conditions Définitives applicables ou (b) dans le cas de Titres à Remboursement Échelonné et pour le besoin de la détermination du Montant de Remboursement Échelonné, la date concernée indiquée comme telle relativement à une Date de Remboursement Échelonnée, ou (c) pour les besoins de la détermination du Montant de Remboursement Anticipé, la date tombant le nombre de Jours Ouvrés, tel que spécifié dans les Conditions Définitives applicables, avant la Date de Remboursement Anticipé, et chacune de ces dates sera réputée constituer une "Date d'Observation" pour les besoins des Modalités des Actifs concernées.

**Détermination du Remboursement (Redemption Payoff)** désigne la détermination du remboursement déterminée conformément à la Détermination du Remboursement Standard concernée ou la Détermination du Remboursement Combiné concernée telle qu'indiquée dans les Conditions Définitives applicables pour les besoins de la détermination du Montant de Remboursement Final, du Montant de Remboursement Échelonné ou du Montant de Remboursement Anticipé.

**Détermination du Remboursement Combiné (Combination Redemption Payoff)** désigne le chapitre concerné de la Partie B des Modalités de Détermination du Coupon et du Remboursement Combinés.

**Détermination du Remboursement Standard (Combination Redemption Payoff)** désigne le chapitre concerné de la Partie B des Modalités de Détermination du Coupon et du Remboursement Standard.

**Frais de Dénouement en Cas de Remboursement (Redemption Unwind Costs)** désigne s'agissant de chaque Titre :

- (a) si la clause Frais de Dénouement en Cas de Caractéristique de Détermination du Coupon et du Remboursement est prévue comme étant applicable dans les Conditions Définitives applicables (malgré le fait que la clause Frais de Dénouement en Cas de Remboursement soit également prévue comme étant applicable dans les Conditions Définitives applicables), (i) lorsque le Montant de Remboursement Final ou le Montant de Remboursement Échelonné est déterminé après que la base sur laquelle le remboursement est déterminé ait été changée conformément à la Modalité des Caractéristiques de Détermination du Coupon et du Remboursement applicable, un montant égal à la part proportionnelle de la valeur du Titre concerné (déterminée dans la devise dans laquelle les Titres sont libellés) dans le montant de tous les pertes, frais et coûts encourus par l'Émetteur concerné et/ou l'un de ses Affiliés qui peuvent avoir couvert le risque de prix des Titres ou de toutes pertes d'abattement fiscal ou de toute autre conséquence fiscale liée au dénouement ou à l'ajustement d'un contrat de swap sous-jacent ou de tout autre accord de couverture en relation avec ces Titres, dans tous les cas, tels que calculés par l'Agent de Calcul ou, (ii) lorsque la base sur laquelle le remboursement est déterminé n'a pas été changée conformément à une Modalité des Caractéristiques de Détermination du Coupon et du Remboursement, un montant nul.
- (b) sous réserve du (a) ci-dessus, si la clause Frais de Dénouement en Cas de Remboursement est prévue comme étant applicable dans les Conditions Définitives applicables, (i) en ce qui concerne un Montant de Remboursement Anticipé, un montant égal à la part proportionnelle de la valeur du Titre concerné (déterminée dans la devise dans laquelle les Titres sont libellés) dans le montant de tous les pertes, frais et coûts encourus par l'Émetteur concerné et/ou l'un de ses Affiliés qui peuvent avoir couvert le risque de prix des Titres ou de toutes pertes d'abattement fiscal ou de toute autre conséquence fiscale liée au dénouement ou à l'ajustement d'un contrat de swap sous-jacent ou de tout autre accord de couverture en relation avec ces Titres, dans tous les cas, tels que calculés par l'Agent de Calcul ou, (ii) en ce qui concerne un Montant de Remboursement Final ou un Montant de Remboursement Échelonné, un montant nul.
- (c) si les clauses Frais de Dénouement en Cas de Caractéristique de Détermination du Coupon et du Remboursement et Frais de Dénouement en Cas de Remboursement sont toutes deux prévues comme n'étant pas applicables dans les Conditions Définitives applicables, un montant nul.

**Méthode de Remboursement (*Redemption Method*)** désigne le Remboursement Standard, le Remboursement Performance ou le Remboursement Croissance pour les besoins de la détermination de la Date de Détermination du Remboursement d'un Montant de Remboursement Final, d'un Montant de Remboursement Échelonné ou d'un Montant de Remboursement Anticipé.

**Montant de Remboursement Anticipé (*Early Redemption Amount*)** correspond au montant déterminé conformément à la Méthode de Remboursement spécifiée comme étant applicable pour un Montant de Remboursement Anticipé dans les Conditions Définitives applicables, dans tous les cas, sous réserve des Caractéristiques de Détermination du Coupon et du Remboursement applicables.

**Montant de Remboursement Échelonné (*Instalment Redemption Amount*)** correspond au montant déterminé conformément à la Méthode de Remboursement spécifiée comme étant applicable pour un Montant de Remboursement Échelonné dans les Conditions Définitives applicables, dans tous les cas, sous réserve des Caractéristiques de Détermination du Coupon et du Remboursement applicables.

**Montant de Remboursement Final (*Final Redemption Amount*)** correspond au montant déterminé conformément à la Méthode de Remboursement spécifiée comme étant applicable pour un Montant de Remboursement Final dans les Conditions Définitives applicables, dans tous les cas, sous réserve des Caractéristiques de Détermination du Coupon et du Remboursement applicables.

**Montant Principal (*Nominal Amount*)** désigne :

- (a) pour les besoins de la détermination du Montant de Remboursement Final :
  - (i) pour les Titres (hors Titres à Remboursement Échelonné) qui sont des Titres Dématérialisés ou des Titres Matérialisés représentés par un Certificat Global Provisoire, le montant total en principal restant dû en vertu de ces Titres ; ou
  - (ii) pour les Titres (hors Titres à Remboursement Échelonné) qui sont des Titres Définitifs Matérialisés au Porteur, le produit du Montant de Calcul et des Coefficients du Montant de Calcul ;

étant précisé qu'en ce qui concerne un Titre quelconque dont le Montant de Remboursement Final est calculé conformément aux Modalités des Titres Indexés sur Actions, aux Modalités des Titres Indexés sur ETF ou aux Modalités des Titres Indexés sur Indice, le Montant Principal attribuable à chaque Titre sera la Valeur Nominale Indiquée de ce Titre ;

- (b) pour les besoins de la détermination du Montant de Remboursement Échelonné :
  - (i) qui sont des Titres Dématérialisés ou des Titres Matérialisés représentés par un Certificat Global Provisoire, le total des Montant de Remboursement Échelonné versés à la Date de Remboursement Échelonnée concernée en vertu de ces Titres ; ou
  - (ii) pour les Titres à Remboursement Échelonné qui sont des Titres Définitifs Matérialisés au Porteur ou pour les Titres à Remboursement Échelonné dont le Montant de Remboursement Echelonné est calculé conformément aux Modalités des Titres Indexés sur Actions, aux Modalités des Titres Indexés sur ETF ou aux Modalités des Titres Indexés sur Indice, le Montant de Remboursement Échelonné à la Date de Remboursement Échelonnée concernée ;
- (c) pour les besoins de la détermination du Montant de Remboursement Anticipé :
  - (i) pour les Titres qui sont des Titres Dématérialisés ou des Titres Matérialisés représentés par un Certificat Global Provisoire, le montant total en principal restant dû en vertu de ces Titres ; ou
  - (ii) pour les Titres qui sont des Titres Définitifs Matérialisés au Porteur, le produit du Montant de Calcul et du Coefficient du Montant de Calcul,

étant précisé qu'en ce qui concerne un Titre quelconque dont le Montant de Remboursement Anticipé est calculé conformément aux Modalités des Titres Indexés sur Actions, aux Modalités des Titres Indexés sur ETF ou aux Modalités des Titres Indexés sur Indice, le Montant Principal attribuable à chaque Titre sera la Valeur Nominale Indiquée de ce Titre.

**Prix de Référence (*Reference Price*)** désigne :

- (a) le pourcentage du Montant Principal des Titres, tel qu'indiqué dans les Conditions Définitives applicables ;
- (b) si des pourcentages multiples sont spécifiés dans les Conditions Définitives applicables, le pourcentage du Montant Principal des Titres correspondant au point de détermination concerné du Montant de Remboursement Final, d'un Montant de Remboursement Échelonné ou d'un Montant de Remboursement Anticipé, selon le cas ; ou
- (c) 100 pour cent plus un montant égal à C multiplié par n divisé par N, C, n et N étant définis dans les Conditions Définitives applicables.

**Remboursement Croissance (*Growth Redemption*)** a la signification qui lui est donné à la Modalité des Méthodes de Remboursement 3 (*Remboursement Croissance*).

**Remboursement Performance (*Performance Redemption*)** a la signification donnée à ce terme à la Modalité des Méthodes de Remboursement 2 (*Remboursement Performance*).

**Remboursement Standard (*Standard Redemption*)** a la signification donnée à ce terme à la Modalité des Méthodes de Remboursement 1 (*Remboursement Standard*).

## 2 REMBOURSEMENT STANDARD

Si les Conditions Définitives applicables prévoient que le Remboursement Standard s'applique, pour les besoins d'une Date de Détermination du Remboursement d'un Montant de Remboursement Final, d'un Montant de Remboursement Échelonné ou d'un Montant de Remboursement Anticipé, ces montants, le cas échéant, seront égaux à :

$$\text{Prix de Référence} \times \text{Montant Principal} - \text{Frais de Dénouement en cas de Remboursement}$$

tel que déterminé par l'Agent de Calcul à la Date de Détermination du Remboursement.

## 3 REMBOURSEMENT PERFORMANCE

Si les Conditions Définitives applicables prévoient que le Remboursement Performance s'applique, le Montant de Remboursement Anticipé, le Montant de Remboursement Échelonné ou le Montant de Remboursement Final, selon le cas, sera égal à :

$$(\text{Prix de Référence} + \text{Détermination du Remboursement}) \times \text{Montant Principal} - \text{Frais de Dénouement en cas de Remboursement}$$

tel que déterminé par l'Agent de Calcul à la Date de Détermination du Remboursement.

## 4 REMBOURSEMENT CROISSANCE

Si les Conditions Définitives applicables prévoient que le Remboursement Croissance s'applique, pour les besoins d'une Date de Détermination du Remboursement d'un Montant de Remboursement Final, d'un Montant de Remboursement Échelonné ou d'un Montant de Remboursement Anticipé, ces montants, le cas échéant, seront égaux à :

$$(\text{Prix de Référence} \times \text{Détermination du Remboursement}) \times \text{Montant Principal} - \text{Frais de Dénouement en cas de Remboursement}$$

tel que déterminé par l'Agent de Calcul à la Date de Détermination du Remboursement.

## 5 REGLEMENT EN NUMERAIRES OU REGLEMENT PHYSIQUE

En ce qui concerne tout Titre dont le Montant de Remboursement Final ou le Montant de Remboursement Échelonné est calculé conformément aux Modalités des Titres Indexés sur Actions ou aux Modalités des Titres Indexés sur ETF, et pour lequel les Conditions Définitives applicables spécifient que le "Règlement en Numéraire ou Règlement Physique" s'applique, les Conditions Définitives applicables préciseront les modalités selon lesquelles les Titres seront remboursés par Livraison du Montant de Règlement Physique (tel que déterminé conformément aux Modalités des Titres Indexés sur Actions ou aux Modalités des Titres Indexés sur ETF, selon le cas) en lieu et place du Montant de Remboursement Final ou du Montant de Remboursement Échelonné, le cas échéant. Ces modalités seront définies par référence aux Modalités de Détermination du Coupon et du Remboursement Standard, aux Modalités de Détermination du Coupon et du Remboursement Combinés et/ou aux Modalités des Caractéristiques de Détermination du Coupon et du Remboursement (ou une partie des dites modalités) spécifiées comme étant applicables par les Conditions Définitives applicables pour les besoins du calcul du Montant de Remboursement Final ou du Montant de Remboursement Échelonné.

## ANNEXE 10 – MODALITÉS DES TITRES ASSORTIS DE SÛRETÉS

*La présente annexe contient les modalités supplémentaires pour des Titres Assortis de Sûretés (les **Modalités des Titres Assortis de Sûretés**).*

*Elle s'applique uniquement si les Conditions Définitives applicables stipulent que la clause "Dispositions relatives aux Titres Assortis de Sûretés" est spécifiée comme étant "Applicable".*

*Les modalités applicables aux Titres Assortis de Sûretés comprennent les Modalités Générales et les Modalités Supplémentaires, dans chaque cas sous réserve des ajouts qui pourront leur être apportés par les Conditions Définitives applicables.*

*Les termes commençant par des majuscules qui ne sont pas définis dans les présentes Modalités des Titres Assortis de Sûretés ou dans les Modalités Générales auront la signification qui leur est donnée dans les Conditions Définitives applicables.*

*Les Modalités des Titres Assortis de Sûretés s'appliquent aux Titres si les Conditions Définitives applicables précisent que les Titres sont des Titres Assortis de Sûretés. Ces Modalités des Titres Assortis de Sûretés s'appliquent sous réserve des ajouts qui pourront leur être apportés par les Conditions Définitives applicables.*

### 1 GÉNÉRALITÉS

Les Conditions Définitives préciseront notamment :

- (a) si le Contrôle des Actifs Gagés (*Collateral Monitoring*) s'applique ;
- (b) si la Sûreté d'un Tiers (*Third Party Security*) s'applique ; et
- (c) tout Document Additionnel des Sûretés (*Additional Security Document*) applicable.

### 2 DÉFINITIONS

**Accords de Constitution de Sûreté (*Collateral Transaction Documents*)** désigne le Contrat de Gestion des Actifs Gagés, le Contrat d'Agent de Contrôle des Actifs Gagés, le Contrat de Dépositaire des Actifs Gagés, le Contrat d'Agent d'Évaluation des Titres, le Contrat d'Agent de Cession et chaque Contrat de Gage concerné et le Contrat d'Agent des Sûretés concerné ;

**Actifs Gagés (*Collateral Assets*)** désigne pour une Souche de Titres Assortis de Sûretés, les actifs Livrés au Dépositaire et détenus sur un Compte Gagé lié à cette Souche de Titres Assortis de Sûretés. Les Actifs Gagés à Livrer à la Date d'Émission seront spécifiés dans les Conditions Définitives applicables ;

**Actifs Gagés Éligibles (*Eligible Collateral Assets*)** désigne, pour une souche de Titres Assortis de Sûretés pour laquelle le Contrôle des Actifs Gagés est spécifiée comme applicable dans les Conditions Définitives applicables, des Actifs Gagés satisfaisant aux Critères d'Éligibilité ou des sommes en numéraire libellées dans l'une des Devises Concernées ;

**Actifs Gagés Non Livrables (*Undeliverable Collateral Assets*)** désigne les Actifs Gagés que l'Agent des Sûretés ou tout agent agissant pour son compte, le cas échéant, est dans l'incapacité de Livrer conformément à la Modalité des Titres Assortis de Sûretés 6 (*Échéance Anticipée, Réalisation et Exécution*) en raison de la survenance d'un Cas de Perturbation de la Livraison Physique des Actifs Gagés ; et

**Agent d'Évaluation des Titres (*Note Valuation Agent*)** désigne Crédit Agricole Corporate and Investment Bank (ou toute entité de substitution ou de remplacement nommée en cette qualité en vertu des termes du Contrat d'Agent d'Évaluation des Titres et/ou des présentes Modalités des Titres Assortis de Sûretés) et, s'il y a

lieu, tout sous-mandataire de Crédit Agricole Corporate and Investment Bank ou toute autre entité nommée par Crédit Agricole Corporate and Investment Bank ;

**Agent de Cession (*Disposal Agent*)** désigne Citibank, N.A., Succursale de Londres (ou toute entité de substitution ou de remplacement nommée en vertu des termes du Contrat d'Agent de Cession et/ou des présentes Modalités des Titres Assortis de Sûretés) et, s'il y a lieu, tout sous-mandataire de l'Agent de Cession ou toute autre entité nommée par l'Agent de Cession ;

**Agent de Contrôle des Actifs Gagés (*Collateral Monitoring Agent*)** désigne, pour chaque Souche de Titres Assortis de Sûretés pour laquelle le Contrôle des Actifs Gagés est applicable, Citibank, N.A., Succursale de Londres (ou toute entité de substitution ou de remplacement de celle-ci nommée en vertu des termes du Contrat d'Agent de Contrôle des Actifs Gagés et/ou des présentes Modalités des Titres Assortis de Sûretés) et, s'il y a lieu, tout sous-mandataire de l'Agent de Contrôle des Actifs Gagés ou toute autre entité nommée par l'Agent de Contrôle des Actifs Gagés ;

**Agent des Sûretés (*Security Agent*)** désigne Citicorp Trustee Company Limited (ou toute entité de substitution ou de remplacement nommée en cette qualité en vertu des termes du Contrat d'Agent des Sûretés et/ou des présentes Modalités des Titres Assortis de Sûretés), désigné en qualité d'Agent des Sûretés en vertu des dispositions de l'article 1984 ou des articles 2488-6 à 2488-12 du code civil (selon les indications des Conditions Définitives applicables);

**Cas d'Échéance Anticipée d'un Titre Assorti de Sûretés (*Secured Note Acceleration Event*)** désigne la situation dans laquelle le Titulaire d'un Titre Assorti de Sûretés (ou le Représentant agissant à la demande d'un Titulaire d'un Titre Assorti de Sûretés) a adressé une Notification d'Échéance Anticipée d'un Titre Assorti de Sûretés valide ;

**Cas d'Exigibilité Anticipée de Titre Assorti de Sûretés (*Secured Note Event of Default*)** désigne, pour un Titre Assorti de Sûreté, la survenance d'un ou plusieurs des événements suivants :

- (a) un Cas d'Exigibilité Anticipée est intervenu conformément aux Modalités Générales des Titres 10(a) à 10(d) (*Cas d'Exigibilité Anticipée*) ; ou
- (b) une Notification de Défaut des Sûretés Requises est signifiée ; ou
- (c) en cas de manquement de l'Émetteur concerné ou de tout Constituant Tiers à se conformer ou respecter un contrat ou l'un quelconque de ses engagements aux termes du Contrat de Gage, si un tel manquement continue d'exister suite à l'expiration de toute période de grâce applicable ou un cas de défaillance ou de cessation du caractère valable de ce Contrat de Gage, ou d'une sûreté octroyée par l'Émetteur concerné ou un Constituant Tiers avant la satisfaction de tous les engagements de cette partie en vertu des Titres Assortis de Sûretés, ou si l'Émetteur concerné ou tout Constituant Tiers dénonce, dément, répudie ou rejette, en tout ou en partie, ou conteste la validité du Contrat de Gage (ou si cette action est engagée par toute personne ou entité désignée ou mandatée pour agir en son nom).

**Cas de Perturbation de Livraison Physique des Actifs Gagés (*Physical Delivery of Collateral Assets Disruption Event*)** désigne tout événement échappant au contrôle pour l'Émetteur concerné, le Gérant des Actifs Gagés ou l'Agent des Sûretés ayant pour conséquence l'incapacité du Système de Compensation Concerné (tel que défini dans les Conditions Définitives applicables) à Livrer tout ou partie de la Part des Actifs Gagés requise comme étant à Livrer conformément aux termes des présentes Modalités des Titres Assortis de Sûretés ;

**Cas de Perturbation de Sûretés (*Collateral Disruption Event*)** désigne l'une ou l'autre des situations suivantes :

- (a) l'Émetteur concerné et/ou l'un de ses Affiliés considère qu'il :
  - (i) se trouve dans l'incapacité en conséquence de restrictions ou de contraintes légales, contractuelles ou autres (y compris, sans caractère limitatif, toutes lois, réglementations, décisions de justice ou autres contraintes gouvernementales ou réglementaires), de conditions de marché défavorables ou d'un manque de liquidité sur le marché ou autrement, en dépit de leurs efforts commercialement raisonnables, (A) d'acquérir, d'établir, de rétablir, de remplacer, de maintenir, de dénouer ou de disposer de toute(s) transaction(s) ou de tout(s) actif(s), contrat(s) à terme ou option(s) qu'ils jugeront nécessaires pour obtenir des Actifs Gagés ; ou (B) de réaliser, recouvrer, verser, recevoir, rapatrier ou transférer librement cette ou ces transactions, cet ou ces actifs, ce ou ces contrats à terme ou cette ou ces options ou toutes positions de couverture se rapportant aux Actifs Gagés ; ou
  - (ii) encourrait un montant substantiellement accru (par comparaison avec les circonstances existant à la date où le prix d'émission d'une Souche de Titres Assortis de Sûretés est déterminé) d'impôts, taxes, frais, commissions (autres que des commissions de courtage) ou autres coûts applicables (y compris, afin de lever toute ambiguïté, tous coûts de financement) afin (A) d'acquérir, emprunter, remplacer ou disposer de tous Actifs Gagés, (B) d'établir, rétablir, remplacer, maintenir, dénouer ou disposer de toute transaction conclue par l'Émetteur concerné ou l'un de ses Affiliés en relation avec les Actifs Gagés, ou (C) de réaliser, recouvrer ou verser les produits de ces Actifs Gagés ; ou
- (b) l'Émetteur concerné se trouve dans l'incapacité, en dépit d'efforts commercialement raisonnables, de trouver une Partie à un Accord de Constitution de Sûreté de substitution ou de remplacement appropriée, à la suite de la résiliation du contrat concerné ou de la démission ou de la révocation pour un motif quelconque d'une Partie à un Accord de Constitution de Sûreté ou l'Émetteur concerné prendrait en charge les coûts, frais et autres charges en excès de ces coûts, frais et autres charges qui auraient été supporté dans le futur mais à la survenance d'un Cas de Perturbation des Sûretés en relation avec le rôle tenu par la Partie à un Accord de Constitution de Sûreté (à moins que les Titulaires des Titres Assortis de Sûretés ne compensent l'Émetteur concerné pour le montant en excès dans un délai de deux Jours Ouvrés après notification aux Titulaires des Titres Assortis de Sûretés de la survenance de ce Cas de Perturbation des Sûretés par l'Émetteur concerné) ; ou
- (c) sauf dans le cas d'une Perturbation de Livraison des Actifs à Mettre en Gage, à l'expiration d'un Délai Requis de Livraison des Actifs Gagés, (i) le ou les Évènement(s) Extérieur(s) continue d'exister ou (ii) les Actifs Gagés pour lesquels la période de règlement habituelle est supérieure à dix Jours Ouvrés des Sûretés dans les conditions normales du marché n'ont pas été livrés. Afin de lever toute ambiguïté, si en cas de Perturbation de Livraison des Actifs à Mettre en Gage, à l'expiration de la période de soixante jours Ouvrés des Sûretés (i) le ou les Évènement(s) Extérieur(s) continue d'exister ou (ii) les Actifs Gagés pour lesquels la période de règlement habituelle est supérieure à dix Jours Ouvrés des Sûretés dans les conditions normales du marché n'ont pas été livrés, cela constitue un Cas de Perturbation de Sûreté ; ou
- (d) en cas de manquement du Dépositaire à se conformer ou respecter un contrat ou l'un quelconque de ses engagements aux termes de ce dernier, conformément aux termes du Contrat de Dépositaire des Actifs Gagés si un tel manquement continue d'exister suite à l'expiration de toute période de grâce applicable, l'expiration ou la résiliation du Contrat de Dépositaire des Actifs Gagés, ou l'illégalité du Contrat de Dépositaire des Actifs Gagés ou si le Dépositaire dénonce, dément, répudie ou rejette, en tout ou en

partie, ou conteste la validité du Contrat de Dépositaire des Actifs Gagés (ou si cette action est engagée par toute personne ou entité désignée ou mandatée pour agir en son nom) (un **Défaut du Dépositaire**) ;

**Compte Gagé (*Collateral Account*)** a la signification définie dans la Modalité des Titres Assortis de Sûretés 4.1 (*Sûreté*) ;

**Constituant Tiers (*Third Party Security Provider*)** a la signification donnée à ce terme dans la Modalité des Titres Assortis de Sûretés 4.8 (*Constituant Tiers*) ;

**Contrat d'Agent d'Évaluation des Titres (*Note Valuation Agency Agreement*)** désigne le contrat conclu, entre autres, entre Crédit Agricole Corporate and Investment Bank en qualité d'Agent d'Évaluation des Titres et l'Émetteur concerné, tel qu'il pourra être modifié, réitéré et/ou complété de temps à autre ;

**Contrat d'Agent de Cession (*Disposal Agency Agreement*)** désigne le contrat conclu, entre autres, entre l'Agent de Cession et les Émetteurs tel qu'il pourra être modifié, réitéré et/ou complété de temps à autre ;

**Contrat d'Agent de Contrôle des Actifs Gagés (*Collateral Monitoring Agency Agreement*)** désigne le contrat conclu, entre autres, entre l'Agent de Contrôle des Actifs Gagés et les Émetteurs, tel qu'il pourra être modifié, réitéré et/ou complété de temps à autre ; ledit contrat contiendra pour chaque Souche de Titres Assortis de Sûretés, les termes documentés dans les Termes Spécifiques d'Émission de Contrôle des Actifs Gagés qui lui sont liés ;

**Contrat d'Agent des Sûretés (*Security Agency Agreement*)** désigne le contrat d'agent des sûretés conclu, entre autres, entre l'Agent des Sûretés, le Dépositaire et les Émetteurs, tel que réitéré, complété et/ou modifié à la Date d'Émission spécifiée dans les Conditions Définitives applicables pour chaque Souche de Titres Assortis de Sûretés ;

**Contrat de Dépositaire des Actifs Gagés (*Custodian Agreement*)** désigne le contrat de droit luxembourgeois conclu, entre autres, entre le Dépositaire et les Émetteurs, tel qu'il pourra être modifié, réitéré et/ou complété de temps à autre ;

**Contrat de Gage (*Pledge Agreement*)** désigne, pour chaque Souche de Titres Assortis de Sûretés, un contrat de gage régi par la loi luxembourgeoise, conclu entre l'Émetteur concerné et/ ou tout Constituant Tiers concerné (lorsqu'une Sûreté d'un Tiers est applicable), le Dépositaire et l'Agent des Sûretés, créant une sûreté sur des Actifs Gagés contenu dans un ou plusieurs Comptes Gagés en faveur des Titulaires des Titres Assortis de Sûretés et des autres Parties Bénéficiaires des Sûretés concernés en tant que bénéficiaires du Contrat de Gage, représentés par l'Agent des Sûretés, et/ou, au cas où les Actifs Gagés sont détenus hors du Luxembourg et/ou requièrent une sûreté différente, tout autre Document Additionnel des Sûretés ;

**Contrat de Gestion des Actifs Gagés (*Collateral Management Agreement*)** désigne le contrat conclu, entre autres, entre Crédit Agricole Corporate and Investment Bank en qualité de Gérant des Actifs Gagés et les Émetteurs, tel qu'il pourra être modifié, réitéré et/ou complété de temps à autre ;

**Contrôle des Actifs Gagés (*Collateral Monitoring*)** désigne le contrôle de la valeur des Actifs Gagés à la Date d'Émission et aux Dates de Test des Actifs Gagés (*Collateral Test Dates*) conformément aux présentes Modalités des Titres Assortis de Sûretés, tel que spécifié comme applicable en ce qui concerne la Souche de Titres Assortis de Sûretés dans les Conditions Définitives applicables ;

**Critères d'Éligibilité (*Eligibility Criteria*)** désigne, sous réserve des stipulations ci-dessous, pour une souche de Titres Assortis de Sûretés pour laquelle le Contrôle des Actifs Gagés est spécifiée comme applicable dans les Conditions Définitives applicables, et en ce qui concerne les Actifs Gagés autre que des sommes en numéraire, que :



- (a) le débiteur relatif à l'Actif Gagé concerné opère l'un des Secteurs d'Industrie mentionnés dans les Conditions Définitives applicables ;
- (b) le débiteur relatif à l'Actif Gagé concerné est immatriculé dans l'une des juridictions indiquées dans les Conditions Définitives applicables (chacune, une **Juridiction d'Immatriculation**) ;
- (c) le débiteur relatif à l'Actif Gagé concerné a, à la date indiquée dans les Conditions Définitives applicables, une notation de crédit telle que spécifiée dans les Conditions Définitives applicables (la **Notation Concernée**) ;
- (d) le montant total en cours de tout actif correspondant aux Actifs Gagés est un montant qui n'est pas moins que le montant minimum indiqué dans les Conditions Définitives applicables (le **Montant Minimum Encours**) et un montant qui n'est pas supérieur au montant maximum indiqué dans les Conditions Définitives applicables (le **Montant Maximal Encours**) ;
- (e) la devise dans laquelle l'Actif Gagé est libellé est l'une des Devise Concernée ;
- (f) l'Actif Gagé concerné est éligible en tant que garantie des opérations de politique monétaire et de crédit intra-journalier de l'Eurosystème (l'**Éligibilité BCE**) ;
- (g) les Actifs Gagés prennent rang par rapport aux autres dettes du débiteur concerné (le **Rang des Actifs Gagés**) au rang indiqué dans les Conditions Définitives applicables ;
- (h) les Actifs Gagés concernés sont négociés sur les marchés indiqués dans les Conditions Définitives applicables (**Négociation**) ou si "**Tout Marché**" est indiqué dans les Conditions Définitives applicables, les Actifs Gagés sont négociés sur tout marché ;
- (i) le temps restant avant la maturité de l'Actif Gagé concerné est, à la date indiquée, pas moins que le temps restant avant maturité indiqué dans les Conditions Définitives (**Temps Minimum avant Maturité**) et/ou pas plus que le temps maximum avant maturité indiqué dans les Conditions Définitives applicables (**Temps Maximum avant Maturité**) ; et
- (j) pris ensemble avant les Autres les Actifs Gagés dans le Pool d'Actifs Gagés concerné, les Actifs Gagés concernées n'enfreindront aucune limite de concentration mentionnée dans les Conditions Définitives applicables (les **Limites de Concentration**).

Nonobstant ce qui précède, si "Uniquement les Actifs Gagés Initiaux sont Éligibles" est indiqué dans les Conditions Définitives, les seuls Actifs Gagés qui seront réputés remplir les Critères d'Éligibilité seront ceux qui sont de même nature que les Actifs Gagés Délivrés au Dépositaire à la Date d'Émission.

Si l'un des Critères d'Éligibilité ci-dessus n'est pas indiqué dans les Conditions Définitives, il sera réputé ne pas s'appliquer à la Souche de Titres Assortis de Sûretés concernée.

**Date d'Évaluation des Sûretés (Valuation Point)** désigne, sauf stipulation contraire dans les Conditions Définitives applicables, le Jour Ouvré des Sûretés précédant immédiatement la Date d'Émission ou la Date de Test des Actifs Gagés concernée, selon le cas ou, si une évaluation de l'Actif Gagé ou du Titre Assorti de Sûretés concernée, selon le cas, n'est pas disponible à cette date, la date de la dernière évaluation disponible de cet Actif Gagé ou de ce Titre Assorti de Sûretés.

**Date de Livraison des Actifs Gagés (Collateral Delivery Date)** désigne, en relation avec une Souche de Titres Assortis de Sûretés pour laquelle les Conditions Définitives applicables stipulent que la clause "Livraison Physique des Actifs Gagés" au moment de leur Réalisation s'applique, la date à laquelle l'Agent des Sûretés a l'intention de Livrer la Part des Actifs Gagés aux Titulaires des Titres Assortis de Sûretés ;

**Date de Test des Actifs Gagés (*Collateral Test Date*)** désigne, pour chaque Souche de Titres Assortis de Sûretés pour laquelle le Contrôle des Actifs Gagés est applicable, chaque date périodique telle que spécifiée dans les Conditions Définitives applicables et toute autre date réputée être une Date de Test des Actifs Gagés conformément aux présentes Modalités des Titres Assortis de Sûretés ;

**Décote (*Haircut*)** désigne, si les Conditions Définitives applicables pour une Souche de Titres Assortis de Sûretés pour laquelle le Contrôle des Actifs Gagés est applicable le prévoient, le montant en pourcentage auquel la valeur de marché de chaque type d'Actif Gagé contenu dans un Pool d'Actifs Gagés doit être réduite, tel que spécifié dans les Conditions Définitives applicables. Afin de lever toute ambiguïté, les Conditions Définitives applicables peuvent spécifier une valeur de Décote par type ou catégorie d'Actif Gagé ;

**Défaut des Sûretés Requises (*Required Collateral Default*)** désigne, pour chaque Souche de Titres Assortis de Sûretés pour laquelle le Contrôle des Actifs Gagés est applicable, la situation suivante :

- (a) après la réception d'une Notification de l'Agent de Contrôle des Actifs Gagés, qui indique que le Test des Actifs Gagés n'est pas satisfait (ou ne sera pas satisfait après avoir tenu compte de tous ajustements spécifiés dans la Notification de Test des Actifs Gagés) :
  - (i) aucune Notification de Test des Actifs Gagés Révisée Premier Niveau ni aucune Notification de Différend n'a été envoyée ; ou
  - (ii) aucune Notification de Test des Actifs Gagés Révisée Second Niveau ni aucune Notification de Procédure de Règlement d'un Différend n'a été envoyée ; ou
  - (iii) aucune Notification de Test des Actifs Gagés Post-Différend n'a été envoyée,

dans chaque cas au plus tard le cinquième Jour Ouvré des Sûretés suivant la date à laquelle le Gérant des Actifs Gagés avait l'obligation d'envoyer cette notification à l'Agent de Contrôle des Actifs Gagés ;

ou
- (b) l'Émetteur concerné ou le Constituant Tiers (lorsqu'une Sûreté d'un Tiers est applicable) ou le Gérant des Actifs Gagés (agissant pour le compte de l'Émetteur concerné) manque de Livrer les Actifs Gagés supplémentaires nécessaires dans la Période de Règlement Requise, et, en conséquence de ce manquement, le Test des Actifs Gagés ne serait pas satisfait pendant cinq Jours Ouvrés des Sûretés consécutifs suivant la fin de ce Délai Requis de Livraison des Actifs Gagés (pour déterminer si le Test des Actifs Gagés a été satisfait, seuls seront pris en compte les Actifs Gagés qui ont été effectivement transférés au Compte Gagé concerné) ;

**Délai Requis de Livraison des Actifs Gagés (*Required Settlement Period*)** désigne, pour chaque Souche de Titres Assortis de Sûretés pour laquelle le Contrôle des Actifs Gagés est applicable, la période requise pour la livraison des Actifs Gagés nécessaires pour apporter les ajustements requis au Pool d'Actifs Gagés, conformément à une Notification de Test des Actifs Gagés, une Notification de Test des Actifs Gagés Révisée Premier Niveau, une Notification de Test des Actifs Gagés Révisée Second Niveau ou une Notification de Test des Actifs Gagés Post-Différend, selon le cas. La Période Requise de Livraison des Actifs Gagés sera de dix Jours Ouvrés des Sûretés suivant la signification d'une Notification de Test des Actifs Gagés ou, si cette Notification de Test des Actifs Gagés est suivie par une Notification de l'Agent de Contrôle des Actifs Gagés, de dix Jours Ouvrés des Sûretés suivant la signification de la Notification de Test des Actifs Gagés Révisée Premier Niveau, de la Notification de Test des Actifs Gagés Révisée Second Niveau ou de la Notification de Test des Actifs Gagés Post-Différend, selon le cas ; étant cependant entendu que cette période de dix Jours Ouvrés des Sûretés pourra être prolongée d'une période supplémentaire maximum de soixante Jours Ouvrés des Sûretés (i) si les ajustements devant être apportés au Pool d'Actifs Gagés n'ont pas été réglés en conséquence d'un événement échappant au contrôle du Gérant des Actifs Gagés, de l'Agent de Contrôle des Sûretés et de l'Émetteur concerné (y compris, mais sans caractère limitatif, en conséquence du défaut ou de

l'incapacité du système de compensation à compenser les Actifs Gagés concernés) (un **Évènement Extérieur**), ou (ii) en relation avec des Actifs Gagés pour lesquels la période de règlement habituelle est supérieure à dix Jours Ouvrés des Sûretés dans les conditions normales du marché ((i) et (ii) ci-dessus étant ci-après collectivement désignés comme une **Perturbation de Livraison des Actifs à Mettre en Gage** (*Collateral Settlement Disruption*)). Pendant la période additionnelle de soixante Jours Ouvrés des Sûretés, le Gérant des Actifs Gagés peut proposer le remplacement des Actifs Gagés affectés par d'autre Actifs Gagés se conformant aux Règles des Actifs Gagés et aux Critères d'Éligibilité, ou proposer toute autre mesure pour que le Test des Actifs Gagés soit satisfait. Si à l'expiration de la période additionnelle de soixante Jours Ouvrés des Sûretés (i) le ou les Évènement(s) Extérieur(s) continue(nt) d'exister ou (ii) les Actifs Gagés pour lesquels la période de règlement habituelle est supérieure à dix Jours Ouvrés des Sûretés dans les conditions normales du marché n'ont pas été livrés, cela constitue un Cas de Perturbation des Sûretés ;

**Dépositaire (Custodian)** désigne Citibank Europe plc (anciennement, Citibank International Limited (succursale de Luxembourg)) (ou toute entité de substitution ou de remplacement nommée en cette qualité en vertu des termes du Contrat de Dépositaire des Actifs Gagés et/ou des Modalités des Titres Assortis de Sûretés) et, s'il y a lieu, tout sous-dépositaire ou autre entité nommé par le Dépositaire ;

**Dettes (Liability)** désigne, pour les besoins des présentes Modalités des Titres Assortis de Sûretés, toute perte, tout dommage, tout coût, toute charge, toute réclamation, toute demande, tout frais, tout jugement, toute action, toute procédure ou toute responsabilité de toute nature (y compris, sans caractère limitatif, au titre des impôts, taxes, droits, prélèvements, contributions et autres charges), y compris toute taxe sur la valeur ajoutée ou taxe similaire imposée ou imposable à ce titre, et tous les frais et honoraires juridiques sur la base d'une indemnisation intégrale (et le terme **Dettes** doit être interprété par analogie) ;

**Devise Concernée (Relevant Currency)** signifie toute devise spécifiée en tant que tel dans les Conditions Définitives applicables.

**Devise d'Évaluation des Sûretés (Collateral Valuation Currency)** désigne l'euro, sauf s'il en est disposé autrement dans les Conditions Définitives applicables ;

**Document Additionnel des Sûretés (Additional Security Document)** désigne tout document additionnel qui est conclu entre l'Émetteur concerné et/ou un quelconque Constituant Tiers pour une Souche de Titres Assortis de Sûretés afin de créer une sûreté sur le Compte Gagé (*Collateral Account*) et/ou sur les Actifs Gagés détenus sur ce compte ;

**Évènement Extérieur (External Event)** à la signification qui lui est donnée dans la définition d'un Délai Requis de Livraison des Actifs Gagés ;

**Gérant des Actifs Gagés (Collateral Manager)** désigne Crédit Agricole Corporate and Investment Bank (ou toute entité de substitution ou de remplacement de celle-ci nommée en vertu des termes du Contrat de Gestion des Actifs Gagés et/ou des présentes Modalités des Titres Assortis de Sûretés) et, s'il y a lieu, tout sous-mandataire du Gérant des Actifs Gagés ou toute autre entité nommée par le Gérant des Actifs Gagés ;

**Heure Spécifiée pour la Devise des Sûretés (Collateral Currency Specified Time)** désigne l'heure spécifiée dans les Conditions Définitives applicables, à l'effet de déterminer le taux de change au comptant applicable ;

**Jour Ouvré des Sûretés (Collateral Business Day)** désigne un jour où les banques commerciales et les marchés des changes règlent des paiements et sont ouverts pour la réalisation de transactions en général (y compris des transactions de change et des dépôts en devises) dans le pays de la devise dans laquelle les Actifs Gagés sont libellés ou autrement spécifié dans les Conditions Définitives applicables ;

**Livraison Physique des Actifs Gagés à leur Réalisation (Physical Delivery of Collateral Asset on Enforcement)** désigne, si spécifié comme étant applicable dans les Conditions Définitives applicables, qu'au

moment de la Réalisation, l'Agent des Sûretés ne procédera pas à la vente, ou n'organisera pas la vente, des Actifs Gagés (sauf en Cas de Perturbation de Livraison Physique des Actifs Gagés et autrement qu'aux fins de verser tous les Montants Dus aux Parties Bénéficiaires des Sûretés placés avant les Titulaires des Titres Assortis de Sûretés conformément à l'Ordre de Priorité spécifié dans les Conditions Définitives applicables) mais que la Part des Actifs Gagés sera Livrée ou sa Livraison sera organisée (après et afin de lever toute ambiguïté, que le paiement de tous les Montants dus en vertu des Titres aux Parties Bénéficiaires des Sûretés placés avant les Titulaires des Titres Assortis de Sûretés conformément à l'Ordre de Priorité spécifié dans les Conditions Définitives applicables a été effectué) à chaque Titulaire de Titres Assortis de Sûretés de la manière décrite à la Modalité des Titres Assortis de Sûreté 6.8 (*Livraison Physique des Actifs Gagés à leur Réalisation*) ;

**Livrer (Deliver)** désigne, au titre de tout Actif Gagé formant partie d'une Part des Actifs Gagés, le fait de livrer, nover, transférer, céder ou vendre, selon le cas, de la manière habituelle pour le règlement de l'Actif Gagé applicable (y compris la signature de tous les documents nécessaires et la prise de toutes autres mesures nécessaires), afin de transférer tous les droits, titres et intérêts sur l'Actif Gagé aux Titulaires des Titres Assortis de Sûretés, libre et exempt de tous privilèges, charges, revendications ou sûretés quelconques. Les termes **Livraison** et **Livré** seront interprétés par analogie ;

**Montant de Remboursement Anticipé (Early Redemption Amount)** désigne, pour chaque Titre Assorti de Sûretés, son Montant de Remboursement à la Juste Valeur de Marché tel que déterminé conformément à la Modalité Générale des Titres 6.7 (*Montants de Remboursement à la Valeur Juste de Marché*) sous réserve que dans le cas où :

- (a) Priorité Pro Rata est spécifiée dans les Conditions Définitives applicables ;
- (b) le cas de remboursement anticipé ne résulte pas d'un défaut de l'Émetteur ou du Garant ; et
- (c) le Montant de Couverture déterminé conformément à la Modalité Générale 6.8 est un montant positif,

alors, pour les besoins du calcul de Montant de Remboursement à la Juste Valeur de Marché, le Montant de Couverture sera ajusté en le multipliant par une fraction égale à  $HA/(HA+PAR)$ , HA étant le Montant de Couverture avant ajustement et PAR étant la somme totale des montants en principal restant dus en vertu des Titres.

**Montant Dû (Amount Owed)** désigne pour un Titre Assorti de Sûretés, un montant qui est égal au Montant de Remboursement Anticipé de ce Titre moins tous les montants qui ont été versés au titre de ce Titre par le Garant avant sa Réalisation ;

**Montant Minimum de Transfert (Minimum Transfer Amount)** signifie le montant spécifié en tant que tel dans les Conditions Définitives applicables.

**Notification d'Échéance Anticipée d'un Titre Assorti de Sûretés (Secured Note Acceleration Notice)** désigne une notification signifiée par un Titulaire d'un Titre Assorti de Sûretés (ou le Représentant agissant à la demande d'un Titulaire d'un Titre Assorti de Sûretés) quant à la survenance d'un Cas d'Exigibilité Anticipée de Titre Assorti de Sûretés et que ce dernier continue d'exister, spécifiant que les Titres Assortis de Sûretés de la Souche concernée qu'il détient sont immédiatement exigibles et payables à leur Montant de Remboursement Anticipé (ou, lorsque la Livraison Physique des Actifs Gagés à leur Réalisation est spécifiée comme étant applicable dans les Conditions Définitives applicables, que lesdits Titres Assortis de Sûretés sont soumis à règlement conformément à la Modalité des Titres Assortis de Sûretés 6.8 (*Livraison Physique des Actifs Gagés à leur Réalisation*)). Toute Notification d'Échéance Anticipée d'un Titre Assorti de Sûretés devra être effectuée par écrit et signifiée à l'Émetteur concerné, au Garant, à l'Agent Payeur Principal (et, aux autres Agents, le cas échéant) et l'Agent des Sûretés et devra inclure les informations nécessaires pour établir et

vérifier que les Titres Assortis de Sûretés sont détenus par le Titulaire de Titres Assortis de Sûretés qui signifient ladite notification ;

**Notification de Défaut des Sûretés Requises (*Required Collateral Default Notice*)** désigne, pour chaque Souche de Titres Assortis de Sûretés pour laquelle la Gestion des Actifs Gagés est applicable, une notification signifiée par l'Agent de Contrôle des Actifs Gagés à l'Émetteur concerné, au Garant, au Gérant des Actifs Gagés, au Dépositaire et à l'Agent des Sûretés, spécifiant qu'un Défaut des Sûretés Requises s'est produit ;

**Notification de Différend (*Dispute Notice*)** désigne, pour chaque Souche de Titres Assortis de Sûretés pour laquelle le Contrôle des Actifs Gagés est applicable, une notification écrite adressée par le Gérant des Actifs Gagés à l'Agent de Contrôle des Actifs Gagés, notifiant à ce dernier que le Gérant des Actifs Gagés conteste le contenu d'une Notification de l'Agent de Contrôle des Actifs Gagés ;

**Notification de l'Agent de Contrôle des Actifs Gagés (*Collateral Monitoring Agent Notice*)** désigne, pour chaque Souche de Titres Assortis de Sûretés pour laquelle le Contrôle des Actifs Gagés est applicable, une notification donnée par l'Agent de Contrôle des Actifs Gagés au Gérant des Actifs Gagés, détaillant les motifs pour lesquels il considère que le Test des Actifs Gagés n'est pas satisfait ou, si une Notification de Test des Actifs Gagés a été signifiée, indiquant que le Test des Actifs Gagés ne sera pas satisfaisant (ou ne le sera plus) après avoir tenu compte de tous ajustements spécifiés dans cette Notification de Test des Actifs Gagés ;

**Notification de Procédure de Règlement de Différend (*Dispute Resolution Procedure Notice*)** désigne, pour chaque Souche de Titres Assortis de Sûretés pour laquelle le Contrôle des Actifs Gagés est applicable, une notification écrite adressée par le Gérant des Actifs Gagés à l'Agent de Contrôle des Actifs Gagés, confirmant que le Gérant des Actifs Gagés a l'intention d'engager une Procédure de Règlement d'un Différend relatif à un Test d'Actifs Gagés, afin de déterminer les ajustements (éventuels) à apporter au Pool d'Actifs Gagés ;

**Notification de Réalisation du Gage (*Collateral Enforcement Notice*)** désigne une notification adressée par un Titulaire de Titres Assortis de Sûretés (ou le Représentant agissant à la demande d'un Titulaire de Titres Assortis de Sûretés) demandant que le gage constitué par le Contrat de Gage concerné soit réalisé conformément à ses termes. Toute Notification de Réalisation du Gage devra être effectuée par écrit et signifiée conformément aux termes de la Modalité des Titres Assortis de Sûretés 6.1 (*Échéance Anticipée et Réalisation des Actifs Gagés*) à l'Agent des Sûretés copie à l'Émetteur concerné, au Garant et à l'Agent Payeur Principal et devra inclure les informations nécessaires pour établir et vérifier que les Titres Assortis de Sûretés sont détenus par le Titulaire de Titres Assortis de Sûretés qui signifie ladite notification ;

**Notification de Test des Actifs Gagés (*Collateral Test Notice*)** désigne, pour chaque Souche de Titres Assortis de Sûretés pour laquelle le Contrôle des Actifs Gagés est applicable, une notification que le Gérant des Actifs Gagés adressera ou fera adresser à l'Agent de Contrôle des Actifs Gagés et au Dépositaire (avec copie à l'Émetteur concerné et au Garant, selon le cas) en relation avec un Pool d'Actifs Gagés particulier, spécifiant que le Test des Actifs Gagés n'a pas été satisfait à une Date de Test des Actifs Gagés, les raisons de ce manquement et les ajustements à apporter au Pool d'Actifs Gagés (y compris, entre autres, au type et à la quantité d'Actifs Gagés à déposer et/ou retirer) afin de satisfaire au Test des Actifs Gagés ;

**Notification de Test des Actifs Gagés Post-Différend (*Post Dispute Collateral Test Notice*)** désigne, pour chaque Souche de Titres Assortis de Sûretés pour laquelle le Contrôle des Actifs Gagés est applicable, une Notification de Test de Actifs Gagés post-différend adressée par le Gérant des Actifs Gagés après l'issue d'une Procédure de Règlement d'un Différend relatif à un Test des Actifs Gagés. Une Notification de Test des Actifs Gagés Post-Différend sera fournie par le Gérant des Actifs Gagés à l'Agent de Contrôle des Actifs Gagés (avec copie à l'Émetteur concerné et au Garant) et sera préparée de la même manière et contiendra les mêmes informations que celles devant être incluses dans une Notification de Test des Actifs Gagés ;

**Notification de Test des Actifs Gagés Révisée Premier Niveau (*First Level Revised Collateral Test Notice*)** désigne, pour chaque Souche de Titres Assortis de Sûretés pour laquelle le Contrôle des Actifs Gagés est applicable, une Notification de Test des Actifs Gagés révisée, envoyée par le Gérant des Actifs Gagés, à la suite de la réception par le Gérant des Actifs Gagés d'une Notification de l'Agent de Contrôle des Actifs Gagés, sur le contenu de laquelle le Gérant des Actifs Gagés est d'accord. Une Notification de Test des Actifs Gagés Révisée Premier Niveau sera fournie par le Gérant des Actifs Gagés à l'Agent de Contrôle des Actifs Gagés (avec copie à l'Émetteur concerné et au Garant, selon le cas) et sera préparée de la même manière et contiendra les mêmes informations que celles devant être incluses dans une Notification de Test des Actifs Gagés ;

**Notification de Test des Actifs Gagés Révisée Second Niveau (*Second Level Revised Collateral Test Notice*)** désigne, pour chaque Souche de Titres Assortis de Sûretés pour laquelle le Contrôle des Actifs Gagés est applicable, une Notification de Test des Actifs Gagés révisée envoyée par le Gérant des Actifs Gagés, après (i) avoir contesté le contenu d'une Notification de l'Agent de Contrôle des Actifs Gagés, (ii) notifié ce différend par écrit à l'Agent de Contrôle des Actifs Gagés par une Notification de Différend et (iii) être parvenu à résoudre ce différend avec l'Agent de Contrôle des Actifs Gagés. Une Notification de Test des Actifs Gagés Révisée Second Niveau sera adressée par le Gérant des Actifs Gagés à l'Agent de Contrôle des Actifs Gagés (avec copie à l'Émetteur concerné et au Garant), et sera préparée de la même manière et contiendra les mêmes informations que celles devant être incluses dans une Notification de Test des Actifs Gagés ;

**Obligations Nanties (*Secured Obligations*)** a la signification donnée à ce terme dans la Modalité des Titres Assortis de Sûretés 3.1 (*Agent des Sûretés*) ;

**Offrant Tiers (*Third Party Bidder*)** désigne toute partie identifiée comme telle dans les Conditions Définitives applicables pour les besoins de la Modalité des Titres Assortis de Sûretés 6.6 (*Méthode de Réalisation des Actifs Gagés*) ;

**Ordre de Priorité (*Order of Priority*)** désigne l'ordre spécifié dans les Conditions Définitives applicables en fonction duquel l'Agent des Sûretés devra affecter les Actifs Gagés ou tout autre somme relative aux Actifs Gagés (ou les sommes reçues après réalisation du Contrat de Gage concerné) reçus suite à la Réalisation conformément à la Modalité des Titres Assortis de Sûretés 6 (*Échéance Anticipée, Réalisation et Exécution*). L'Ordre de Priorité peut être l'Ordre de Priorité Standard (tel que défini ci-dessous) ou tout ordre alternatif des paragraphes (a), (b), (c), (d), (e), (f) et (g) ci-dessous, tel qu'indiqué dans les Conditions Définitives applicables.

- (a) au paiement ou à la satisfaction de toutes Dettes encourues ou payables par l'Agent des Sûretés ou, s'il y a lieu, par l'Agent de Cession (y compris tous impôts et taxes à payer, les frais de réalisation de toute sûreté (y compris la distribution des produits de Réalisation) et/ou, si les Conditions Définitives applicables stipule que la clause "Livraison Physique des Actifs Gagés" s'applique, la Livraison de la Part des Actifs Gagés aux Titulaires des Titres Assortis de Sûretés correspondants), et la rémunération de l'Agent des Sûretés ou tout autre personne désignée ou, s'il y a lieu, de l'Agent de Cession) ;
- (b) au paiement de tous montants devant être payés ou remboursés par l'Émetteur concerné au Dépositaire ;
- (c) au paiement de tous montants devant être payés ou remboursés par l'Émetteur concerné à l'Agent de Contrôle des Actifs Gagés ;
- (d) sur une base au prorata et pari passu, en paiement du Montant Dû à chaque Titulaire de Titres Assortis de Sûretés en vertu de chaque Titre Assorti de Sûretés ;

- (e) au prorata, au paiement de tous montants dus aux créanciers (le cas échéant) dont les créances sont nées du fait de la création, de la gestion ou de la liquidation des Actifs Gagés (excepté dans la mesure où les créances de l'un ou l'autre de ces créanciers relèveraient des paragraphes (a) à (d) ci-dessus) ;
- (f) Lorsque "Sûreté d'un Tiers" est spécifiée comme applicable, au paiement à un Constituant Tiers d'un montant égal à la valeur des Actifs Gagés Livrés au Dépositaire par le Constituant Tiers conformément aux termes du Contrat de Gage ; et
- (g) au paiement du solde (le cas échéant) à l'Émetteur concerné ;

**Ordre de Priorité Standard (*Standard Order of Priority*)** signifie que l'Ordre de Priorité suit l'ordre (a), (b), (c), (d), (e), (f) et (g) tel que spécifié ci-dessus ;

**Page Écran de la Devise des Sûretés (*Collateral Currency Screen Page*)** désigne la page écran pertinente spécifiée dans les Conditions Définitives applicables, à l'effet de déterminer le taux de change au comptant applicable ;

**Part des Actifs Gagés (*Collateral Assets Entitlement*)** désigne, pour chaque Titre d'une Souche de Titres Assortis de Sûretés, la part au prorata (i) des Actifs Gagés disponibles à la distribution pour ce Titre Assorti de Sûretés, sous réserve d'un montant maximum d'Actifs Gagés d'une valeur égale au Montant Dû et (ii) de tous les autres montants disponibles à la distribution conformément au Contrat d'Agent des Sûretés, suite à sa Réalisation, après (A) le paiement de tous les montants dus au titre de cette Souche de Titres Assortis de Sûretés aux Parties Bénéficiaires des Sûretés placés avant les Titulaires des Titres Assortis de Sûretés conformément à l'Ordre de Priorité spécifié dans les Conditions Définitives applicables et (B) la liquidation de tous les Actifs Gagés dont la réalisation est autrement requise dans les présentes Modalités des Titres Assortis de Sûretés ;

**Partie à un Accord de Constitution de Sûreté (*Collateral Arrangement Party*)** désigne le Gérant des Actifs Gagés, l'Agent de Contrôle des Actifs Gagés, le Dépositaire, l'Agent des Sûretés et l'Agent de Cession ;

**Parties Bénéficiaires des Sûretés (*Secured Parties*)** désigne les parties mentionnées aux paragraphes (a) à (e) (inclus) de la définition du terme Ordre de Priorité (chacune étant désignée une Partie Bénéficiaire des Sûretés) ;

**Période de Paiement Pré-Réalisation (*Pre-Enforcement Payment Period*)** désigne la période de quatorze Jours Ouvrés (ou tout autre nombre de Jours Ouvrés tel que spécifié dans les Conditions Définitives applicables) à compter de la date (incluse) à laquelle la notification a été signifiée aux Titulaires des Titres Assortis de Sûretés de la survenance d'un Cas d'Échéance Anticipée d'un Titre Assorti de Sûretés ;

**Perturbation de Livraison des Actifs à Mettre en Gage (*Collateral Settlement Disruption*)** aura la même signification qui lui est donné dans la définition de Période de Livraison Requise ;

**Pool d'Actifs Gagés (*Collateral Pool*)** désigne, pour chaque Souche de Titres Assortis de Sûretés, un pool d'Actifs Gagés détenu sur un Compte Gagé et gagé en vertu d'un Contrat de Gage ;

**Pourcentage de Collatéralisation (*Collateralisation Percentage*)** désigne, pour chaque Souche de Titres Assortis de Sûretés pour laquelle le Contrôle des Actifs Gagés est applicable, le niveau de pourcentage spécifié comme tel dans les Conditions Définitives applicables ou le niveau de pourcentage calculé sur la base de la formule prédéterminée spécifiée dans les Conditions Définitives applicables. Les Conditions Définitives applicables peuvent également préciser que le Pourcentage de Collatéralisation pourra varier pendant la durée de vie des Titres, après une date déterminée, suite à la survenance d'un événement spécifique.

**Procédure de Règlement d'un Différend relatif au Test des Actifs Gagés (*Collateral Test Dispute Resolution Procedure*)** désigne, pour chaque Souche de Titres Assortis de Sûretés pour laquelle le Contrôle des Actifs Gagés est applicable, la procédure de règlement d'un différend telle que définie ci-dessous :

- (a) en utilisant toute formule de calcul, règle ou critère que le Gérant des Actifs Gagés et l'Agent de Contrôle des Actifs Gagés ont convenu comme ne faisant pas l'objet d'un différend ;
- (b) si ledit différend est lié à la satisfaction des Critères d'Éligibilité ou des Règles des Actifs Gagés, en désignant une tierce personne indépendante (agissant en qualité d'expert et non en qualité de médiateur) choisi par le Gérant des Actifs et approuvé par l'Agent de Contrôle des Actifs Gagés (ladite approbation ne pouvant pas être retenue de manière déraisonnable) afin de déterminer si lesdits Critères d'Éligibilité et lesdites Règles des Actifs Gagés sont remplis ; la décision de cette personne étant définitive et ayant force obligatoire pour le Gérant des Actifs Gagés et l'Agent de Contrôle des Actifs Gagés ; et
- (c) en calculant la valeur des Actifs Gagés faisant l'objet du différend en employant tous les moyens raisonnables pour chercher quatre cotations fermes, réelles et applicables sur un marché intermédiaire pour lesdits Actifs Gagés pour des contrats de taille approximativement égale à la valeur desdits Actifs Gagés conclus par des agents placeurs de premier plan pour un type d'actifs similaires aux Actifs Gagés avec l'Émetteur concerné ou le Gérant des Actifs Gagés, y compris Crédit Agricole Corporate and Investment Bank ou l'un quelconque de ses Affiliés, tel que désigné par le Gérant des Actifs Gagés agissant d'une manière commercialement raisonnable et en prenant la valeur la plus importante obtenue ; sous réserve que si les quatre cotations ne sont pas disponibles pour un Actif Gagé en particulier, alors un nombre inférieur de cotation pourra être utilisé pour ledit Actif Gagé, et si aucune cotation n'est disponible pour un Actif Gagé en particulier, alors les calculs initiaux du Gérant des Actifs Gagés seront utilisés pour cet Actif Gagé ;

La valorisation des Actifs Gagés comprenant des sommes en numéraire (la valeur de telles sommes étant égale, relativement à tout montant de numéraire, à sa valeur faciale) ne fera pas l'objet de Procédures de Règlement d'un Différend relatif au Test des Actifs Gagés.

**Produits de la Réalisation des Actifs Gagés (*Collateral Enforcement Proceeds*)** désigne les produits nets de la Réalisation des Actifs Gagés d'un Pool d'Actifs Gagés, à la suite du paiement de tous les montants payables aux Parties Bénéficiaires des Sûretés placés avant les Titulaires des Titres Assortis de Sûretés, selon l'Ordre de Priorité spécifié dans les Conditions Définitives applicables ;

**Quote-Part des Produits de la Réalisation des Actifs Gagés (*Collateral Enforcement Proceeds Share*)** désigne, au titre d'une Souche de Titres Assortis de Sûretés, la part au prorata de la Part Totale des Produits de la Réalisation des Actifs Gagés attribuable à chaque Titre Assorti de Sûretés de cette Souche de Titres Assortis de Sûretés, sous réserve d'un montant maximal égal au Montant Dû ;

**Réalisation (*Enforcement*)** désigne, pour une Souche de Titres Assortis de Sûretés, une quelconque action de l'Agent des Sûretés et/ou du Créancier Nanti afin de réaliser le gage constitué par un Contrat de Gage, selon le cas ;

**Règles des Actifs Gagés (*Collateral Rules*)** désigne les règles applicables spécifiées dans les Conditions Définitives applicables à une Souche de Titres Assortis de Sûretés. Afin de lever toute ambiguïté, les Règles des Actifs Gagés se rapportant à un Pool d'Actifs Gagés en relation avec une Souche de Titres Assortis de Sûretés pour laquelle le Contrôle des Actifs Gagés est applicable en particulier seront considérés comme respectées dès lors que ledit Pool d'Actifs comprend des Actifs Gagés Éligibles d'une Valeur des Actifs Gagés égale à la Valeur Requise des Actifs Gagés à la date concernée ;



**Secteur d'Industrie (*Industry Sector*)** désigne, pour chaque entité, l'une des industries suivantes dans laquelle l'entité opère : Aérospatiale et Défense ; automobile ; bancaire ; boissons, aliments et tabac ; construction et immobilier ; produits chimiques, matières plastiques et caoutchouc ; récipients, emballages et verres ; produits de consommation non durables et personnels (fabrication uniquement) ; fabrications diversifiées / conglomérat ; services diversifiés / conglomérat ; ressources naturelles diversifiées et métaux précieux ; écologique ; électronique ; finance ; agriculture ; épicerie ; assistance aux enfants, soins de santé et éducation ; ameublement de maisons et de bureaux, articles ménagers and produits de consommation durables ; hôtels, motels, auberges et jeux ; assurance ; loisir, attractions, divertissements ; outillage / machine (autre que relatif à l'agriculture, la construction et l'électronique) ; activités minières, acier et métaux non précieux ; gaz et pétrole ; personnel, agroalimentaire et autres ; édition et imprimerie ; transport par cargos ; magasins de détails ; télécommunications ; textiles et cuir ; transports personnels ; services publics ; diffusion et divertissement ; souverains et supranationaux.

**Services de Contrôle des Actifs Gagés Complémentaires (*Supplemental Collateral Monitoring Services*)** désigne pour chaque Souche de Titres Assortis de Sûretés pour laquelle la Gestion des Actifs Gagés est applicable, les services à réaliser sur cette Souche par l'Agent de Contrôle des Actifs Gagés, en sus des services généraux décrits dans le Contrat d'Agent de Contrôle des Actifs Gagés ;

**Société Liée (*Affiliate*)** désigne, en relation avec toute entité (l'**Entité Primaire**), toute entité contrôlée, directement ou indirectement, par cette Entité Primaire, toute entité qui contrôle, directement ou indirectement, cette Entité Primaire ou toute entité sous contrôle commun, directement ou indirectement, avec cette Entité Primaire. À cet effet, le contrôle de toute entité ou Entité Primaire désigne la détention de la majorité des droits de vote de l'entité ou de l'Entité Primaire concernée ;

**Sûreté d'un Tiers (*Third Party Security*)** a la signification donnée à ce terme dans la Modalité des Titres Assortis de Sûretés 4.8 (*Constituant Tiers*) ;

**Termes Spécifiques d'Émission de Contrôle des Actifs Gagés (*Collateral Monitoring Issue Specific Terms*)** désigne, pour chaque Souche de Titres Assortis de Sûretés pour laquelle le Contrôle des Actifs Gagés est applicable, un document substantiellement identique au modèle annexé au Contrat d'Agent de Contrôle des Actifs Gagés, dûment rempli afin de renseigner les Services de Contrôle des Actifs Gagés Complémentaires qui devront être effectués sur ladite Souche par l'Agent de Contrôle des Actifs Gagés ;

**Test des Actifs Gagés (*Collateral Test*)** désigne, pour chaque Souche de Titres Assortis de Sûretés pour laquelle le Contrôle des Actifs Gagés est applicable, le fait d'établir ou non si (i) les Règles des Actifs Gagés sont respectées et (ii) la Valeur des Actifs Gagés est égale ou supérieure à la Valeur Requise des Actifs Gagés ;

**Titre Assorti de Sûretés à Échéance Anticipée (*Accelerated Secured Note*)** désigne un Titre pour lequel un Cas d'Échéance Anticipé d'un Titre Assorti de Sûretés (*Secured Note Acceleration Event*) est survenu ;

**Type de Collatéralisation (*Type of Collateralisation*)** désigne, pour chaque Souche de Titres Assortis de Sûretés pour laquelle la Gestion des Actifs Gagés est applicable, Collatéralisation VM, Collatéralisation VN, Collatéralisation Min (VM, VN) ou Collatéralisation Max (VM, VN), tel que spécifié dans les Conditions Définitives applicables ;

**Valeur de Marché du Titre Assorti de Sûretés (*Secured Note Market Value*)** désigne, pour chaque Souche de Titres Assortis de Sûretés pour laquelle le Contrôle des Actifs Gagés est applicable et en relation avec une Souche de Titres Assortis de Sûretés à laquelle s'applique la Collatéralisation VM, la Collatéralisation Min (VM, VN) ou la Collatéralisation Max (VM, VN) est applicable, le montant déterminé par l'Agent d'Évaluation des Titres comme étant la valeur de marché applicable à chaque Titre Assorti de Sûretés de la Souche de Titres Assortis de Sûretés concernée à la Date d'Évaluation des Sûretés, et qui sera calculé sur la

base de telle méthode d'évaluation que l'Agent d'Évaluation des Titres pourra déterminer conformément aux stipulations du Contrat d'Agent d'Évaluation des Titres ;

**Valeur des Actifs Gagés (*Collateral Value*)** désigne, au titre d'une Souche de Titres Assortis de Sûretés, sauf lorsque Valorisation des Actifs Gagés à leur Valeur Nominale est spécifiée comme applicable dans les Conditions Définitives applicables, la valeur totale, à la Date d'Évaluation concernée, exprimée dans la Devise d'Évaluation des Actifs Gagés, des Actifs Gagés Éligibles d'un Pool d'Actifs Gagés, en tenant compte dans chaque cas de toute Décote appliquée sur ceux-ci. Le Gérant des Actifs Gagés déterminera la Valeur des Actifs Gagés sur la base de la ou des méthodes d'évaluation qu'il pourra déterminer, agissant de bonne foi et d'une manière commercialement raisonnable, étant précisé que la valeur de tout Actif Gagé constitué de sommes en numéraire sera égale à la valeur faciale des sommes concernées. Si la devise de dénomination d'un Actif Gagé est différente de la Devise d'Évaluation des Actifs Gagés, le Gérant des Actifs Gagés convertira la valeur de cet Actif Gagé au taux de change au comptant applicable. Le taux de change au comptant applicable sera le taux affiché sur la Page Écran de la Devise d'Évaluation des Sûretés à l'Heure Spécifiée pour la Devise d'Évaluation des Sûretés, ou, si cette Page Écran de la Devise d'Évaluation des Sûretés n'est pas disponible, le taux de change au comptant applicable sera le taux déterminé par le Gérant des Actifs Gagés, agissant de bonne foi et d'une manière commercialement raisonnable. Lorsque Valorisation des Actifs Gagés à leur Valeur Nominale est spécifiée comme applicable dans les Conditions Définitives applicables, seuls des Titres de Créance et, le cas échéant, des sommes en numéraire libellées dans la Devise Concernée, pourront être considérés comme des Actifs Gagés Éligibles, la Valeur des Actifs Gagés étant réputée égale à la valeur nominale totale des Actifs Gagés constituant des Actifs Gagés Éligibles (après avoir pris en compte toute Décote applicable, telle que définie ci-dessous et étant précisé que la valeur de tout Actif Gagé constitué de sommes en numéraire sera égale à la valeur faciale des sommes concernées) et la définition de "Valeur des Actifs Gagés" devant alors être interprétée en conséquence tout au long des présentes Modalités des Titres Assortis de Sûretés ;

**Valeur Requise des Actifs Gagés (*Required Collateral Value*)** désigne, pour chaque Souche de Titres Assortis de Sûretés pour laquelle le Contrôle des Actifs Gagés est applicable :

- (a) si les Conditions Définitives stipulent que "Collatéralisation VM" (*MV Collateralisation*) est le Type de Collatéralisation applicable à cette Souche, le produit obtenu en multipliant (a) le Pourcentage de Collatéralisation, (b) la Valeur de Marché du Titre Assorti de Sûretés de la Souche de Titres Assortis de Sûretés concernée et (c) le nombre de Titres de cette Souche de Titres Assortis de Sûretés ;
- (b) si les Conditions Définitives stipulent que "Collatéralisation VN" (*NV Collateralisation*) est le Type de Collatéralisation applicable à cette Souche, le produit obtenu en multipliant (a) le Pourcentage de Collatéralisation et (b) la valeur nominale totale des Titres de la Souche de Titres Assortis de Sûretés concernée ;
- (c) si les Conditions Définitives stipulent que "Collatéralisation Min (VM, VN)" (*Min (MV, NV) Collateralisation*) est le Type de Collatéralisation applicable à cette Souche, la plus faible des valeurs suivantes :
  - (i) le produit obtenu en multipliant (a) le Pourcentage de Collatéralisation, (b) la Valeur de Marché du Titre Assorti de Sûretés de la Souche de Titres Assortis de Sûretés concernée et (c) le nombre de Titres de cette Souche de Titres Assortis de Sûretés ; et
  - (ii) le produit obtenu en multipliant (a) le Pourcentage de Collatéralisation et (b) la valeur nominale totale des Titres de la Souche de Titres Assortis de Sûretés concernée ; ou

- (d) si les Conditions Définitives stipulent que "Collatéralisation Max (VM, VN)" (*Max (MV, NV) Collateralisation*) est le Type de Collatéralisation applicable à cette Souche, la plus élevée des valeurs suivantes :
- (i) le produit obtenu en multipliant (a) le Pourcentage de Collatéralisation, (b) la Valeur de Marché du Titre Assorti de Sûreté de la Souche de Titres Assortis de Sûretés concernée et (c) le nombre de Titres de cette Souche de Titres Assortis de Sûretés ; et
  - (ii) le produit obtenu en multipliant (a) le Pourcentage de Collatéralisation et (b) la valeur nominale totale des Titres Assortis de Sûretés de cette Souche e Titres Assortis de Sûretés ; ou

en relation avec une Souche de Titres Assortis de Sûretés pour laquelle le Contrôle des Actifs Gagés n'est pas applicable, et à une quelconque date, la valeur concernée des Actifs Gagés telle que spécifiée dans les Conditions Définitives applicables.

Pour déterminer la Valeur Requise des Actifs Gagés, si la Devise Spécifiée d'un Actif Gagé est différente de la Devise d'Évaluation des Actifs Gagés, le Gérant des Actifs Gagés convertira la valeur de cet Actif Gagé au taux de change au comptant applicable. Le taux de change au comptant applicable sera le taux affiché sur la Page Écran de la Devise d'Évaluation des Sûretés à l'Heure Spécifiée pour la Devise d'Évaluation des Sûretés ou, si cette Page Écran de la Devise d'Évaluation des Sûretés n'est pas disponible, le taux de change au comptant applicable sera le taux déterminé par le Gérant des Actifs Gagés, agissant de bonne foi et d'une manière commercialement raisonnable, à l'heure que le Gérant des Actifs Gagés choisira ;

**Valorisation des Actifs Gagés à leur Valeur Nominale (*Collateral Valuation at Nominal Value*)** à la signification qui lui est donnée dans la définition de Valeur des Actifs Gagés ;

### 3 GÉNÉRALITÉS

#### 3.1 Agent des Sûretés

En relation avec chaque Souche de Titres Assortis de Sûretés, Citicorp Trustee Company Limited sera nommé en qualité d'Agent des Sûretés et assumera les fonctions d'Agent des Sûretés en vertu des Titres Assortis de Sûretés indiquées ci-dessous, des Conditions Définitives applicables, le Contrat de Gage concerné et le Contrat d'Agent des Sûretés concerné ; et l'expression "Agent des Sûretés" inclut, en relation avec les Titres Assortis de Sûretés concernés, toute entité venant en succession ou en remplacement en qualité d'Agent des Sûretés conformément aux stipulations du Contrat d'Agent des Sûretés concerné.

En relation avec chaque Souche de Titres Assortis de Sûretés garantis par un Contrat de Gage :

- (a) l'Émetteur concerné s'engagera à s'acquitter ou se libérer de ses obligations dûment et ponctuellement au titre de la Souche de Titres Assortis de Sûretés concernée (les **Obligations Nanties**) et à payer ponctuellement à l'Agent des Sûretés les montants égaux et libellés dans la même devise que toute autre Obligations Nanties au moment de leur exigibilité ;
- (b) la sûreté consentie en vertu du Contrat de Gage au titre de la Souche de Titres Assortis de Sûretés concernée le sera directement en faveur des Titulaires des Titres Assortis de Sûretés concernés et des autres Parties Bénéficiaires des Sûretés concernées, représentés par l'Agent des Sûretés. À ce titre, il est expressément convenu que l'Agent des Sûretés est nommé en qualité d'agent des Titulaires des Titres Assortis de Sûretés et des autres Parties Bénéficiaires des Sûretés concernés afin de créer, gérer et exécuter le Contrat de Gage concerné et la sûreté créée par celui-ci ; et

- (c) l'Agent des Sûretés conclura le Contrat d'Agent des Sûretés régissant le rôle de l'Agent des Sûretés en relation avec chaque Souche de Titres Assortis de Sûretés concernée.

En acquérant et détenant des Titres Assortis de Sûretés garantis par un Contrat de Gage, les Titulaires des Titres Assortis de Sûretés d'une Souche de ces Titres et les autres Parties Bénéficiaires des Sûretés concernés seront réputés accepter et approuver expressément la nomination de l'Agent des Sûretés au titre de cette Souche, et avoir connaissance des dispositions du Contrat de Gage et du Contrat d'Agent des Sûretés.

En cas de défaut d'exécution par l'Agent des Sûretés de ses obligations au titre du Contrat de Gage, le Représentant sera en droit de réaliser directement le Contrat de Gage pour le compte des Titulaires des Titres Assortis de Sûretés.

### 3.2 **Gérant des Actifs Gagés**

Crédit Agricole Corporate and Investment Bank assumera les fonctions de Gérant des Actifs Gagés au titre de chaque Souche de Titres Assortis de Sûretés, dans les conditions décrites dans les présentes Modalités des Titres Assortis de Sûretés et dans les Conditions Définitives applicables et telles que plus amplement détaillées dans le Contrat de Gestion des Actifs Gagés. L'expression **Gérant des Actifs Gagés** inclut, en relation avec les Titres Assortis de Sûretés concernées, toute entité de substitution ou de remplacement de celle-ci nommée en vertu des termes du Contrat de Gestion des Actifs Gagés.

### 3.3 **Agent de Contrôle des Actifs Gagés**

Citibank, N.A., Succursale de Londres, assumera pour chaque Souche de Titres Assortis de Sûretés pour laquelle la Gestion des Actifs Gagés est applicable, les fonctions d'Agent de Contrôle des Actifs Gagés au titre de la Souche des Titres Assortis de Sûretés concernée, dans les conditions détaillées dans les présentes Modalités des Titres Assortis de Sûretés et dans les Conditions Définitives applicables et telles que plus amplement détaillées dans le Contrat d'Agent de Contrôle des Actifs Gagés. L'expression **Agent de Contrôle des Actifs Gagés** inclut, en relation avec les Titres Assortis de Sûretés concernés, toute entité de substitution ou de remplacement de celle-ci nommée en vertu des termes du Contrat d'Agent de Contrôle des Actifs Gagés.

### 3.4 **Dépositaire**

Citibank Europe plc (précédemment Citibank International Limited (Succursale de Luxembourg)), assumera les fonctions de Dépositaire au titre de chaque Souche de Titres Assortis de Sûretés, dans les conditions détaillées dans les présentes Modalités des Titres Assortis de Sûretés et dans les Conditions Définitives applicables et telles que plus amplement détaillées dans le Contrat de Dépositaire des Actifs Gagés. L'expression **Dépositaire** inclut, en relation avec les Titres Assortis de Sûretés concernés, toute entité de substitution ou de remplacement de celle-ci nommée en vertu des termes du Contrat de Dépositaire des Actifs Gagés.

### 3.5 **Agent d'Évaluation des Titres**

Crédit Agricole Corporate and Investment Bank assumera les fonctions d'Agent d'Évaluation des Titres au titre de chaque Souche de Titres Assortis de Sûretés, dans les conditions détaillées dans les présentes Modalités des Titres Assortis de Sûretés et dans les Conditions Définitives applicables et telles que plus amplement détaillées dans le Contrat d'Agent d'Évaluation des Titres. L'expression "Agent d'Évaluation des Titres" inclut, en relation avec les Titres Assortis de Sûretés concernés, toute entité de substitution ou de remplacement de celle-ci nommée en vertu des termes du Contrat d'Agent d'Évaluation des Titres.

### 3.6 Agent de Cession

Citibank, N.A., Succursale de Londres, assumera les fonctions d'Agent de Cession au titre de chaque Souche de Titres Assortis de Sûretés, dans les conditions détaillées dans les présentes Modalités des Titres Assortis de Sûretés et dans les Conditions Définitives applicables et telles que plus amplement détaillées dans le Contrat d'Agent de Cession. L'expression **Agent de Cession** inclut, en relation avec les Titres Assortis de Sûretés concernés, toute entité de substitution ou de remplacement de celle-ci nommée en vertu des termes du Contrat d'Agent de Cession.

Aux termes du Contrat d'Agent de Cession, l'Agent de Cession peut céder tout ou partie des Actifs Gagés pour le compte de l'Agent de Sûretés conformément aux termes du Contrat d'Agent des Sûretés, mais uniquement s'il reçoit des instructions de ce faire de sa part.

### 3.7 Résiliation et remplacement

Chacun des Accords de Constitution de Sûreté contient ou contiendra, des clauses de résiliation de ce contrat et, selon le cas, de révocation et/ou de remplacement de la Partie à cet Accord de Constitution de Sûreté nommée aux fonctions faisant respectivement l'objet de ce contrat. Cette résiliation, cette révocation et/ou ce remplacement seront effectués conformément aux stipulations de ces contrats et des présentes Modalités des Titres Assortis de Sûretés, et pourront être effectués sans le consentement des Titulaires des Titres Assortis de Sûretés. Aucune résiliation ou révocation de la nature précitée ne prendra effet avant qu'une entité de remplacement n'ait été valablement nommée. L'Émetteur concerné sera tenu d'aviser les Titulaires des Titres Assortis de Sûretés de toute résiliation, de toute révocation et/ou de tout remplacement précité conformément à la Modalité Générale des Titres 14 (*Avís*). Toute référence faite à une Partie à un Accord de Constitution de Sûreté dans les présentes Modalités des Titres Assortis de Sûretés sera réputée inclure une référence à toute entité nommée en remplacement de celle-ci, conformément aux termes du contrat concerné et/ou des présentes Modalités des Titres Assortis de Sûretés.

Le remplacement d'une Partie à un Accord de Constitution de Sûreté ne pourra être effectué que si certaines conditions sont remplies. Ces conditions incluent, sans caractère limitatif, l'exigence que la Partie à un Accord de Constitution de Sûreté de remplacement soit : (a) un établissement immatriculé et en règle (i) aux États-Unis d'Amérique, (ii) dans un pays qui, à la date de l'Accord de Constitution de Sûreté, est un état membre de l'Union Européenne ou (iii) au Royaume-Uni, (b) dispose des ressources requises et de la capacité juridique d'exécuter les fonctions qui lui incombent comme la Partie à un Accord de Constitution de Sûreté existante concernée aux termes de l'Accord de Constitution de Sûreté concerné et est agréé en qualité de prestataire de services pour fournir les mêmes services que la Partie à un Accord de Constitution de Sûreté concernée, (c) est légalement qualifiée et capable d'agir en qualité de successeur de la Partie à un Accord de Constitution de Sûreté concernée en vertu des termes de l'Accord de Constitution de Sûreté concerné et (d) pour laquelle la réalisation des fonctions qui lui incombent aux termes de l'Accord de Constitution de Sûreté concerné ne rendra pas les Émetteurs imposables quel que soit le pays dans lequel ce successeur est immatriculé, établi, opère, a élu domicile ou est soumis à un traitement fiscal.

### 3.8 Notifications

Si l'une quelconque des dispositions des présentes Modalités des Titres Assortis de Sûretés exige qu'une partie envoie une notification à une autre partie, cette notification pourra être signifiée sous toute forme convenue entre les parties à ces Modalités des Titres Assortis de Sûretés, y compris, notamment, par courrier postal, message électronique, télécopie, échange de fichiers électroniques, messages SWIFT, messages transmis par le système de compensation concerné ou par téléphone (étant

précisé que toute notification donnée par téléphone devra être confirmée dès que possible par écrit entre les parties à cette conversation téléphonique).

## 4 SÛRETÉS

### 4.1 Sûreté

Sauf en cas de Sûreté d'un Tiers applicable conformément à la Modalité des Titres Assortis de Sûretés 4.8 (*Constituant Tiers*), pour chaque Souche de Titres Assortis de Sûretés, les obligations de l'Émetteur concerné en vertu des Titres Assortis de Sûretés sont garanties par un Contrat de Gage, en vertu duquel l'Émetteur concerné consentira une sûreté de premier rang de tous ses droits sur les Actifs Gagés Livrés au Dépositaire et détenus de temps à autre sur les comptes titres, comptes cash ou comptes concernés ouverts auprès du Dépositaire à cet effet (ce ou ces comptes étant désignés ci-après, le **Compte Gagé**), ainsi que toutes les créances, droits, titres, intérêts et bénéfices en vertu du Contrat de Dépositaire des Actifs Gagés à l'encontre du Dépositaire en faveur des Titulaires des Titres Assortis de Sûretés et des autres Parties Bénéficiaires des Sûretés concernées, représentés par l'Agent des Sûretés conformément à la Modalité des Titres Assortis de Sûretés 3.1 (*Agent des Sûretés*).

Sauf stipulation contraire dans les Conditions Définitives applicables, aucune sûreté ne sera mise en place sur tout autre actif de l'Émetteur concerné, toute distribution d'intérêts versée au titre des Actifs Gagés ou tout autre actif détenu sur le Compte Gagé, qui demeurera la propriété de l'Émetteur concerné qui bénéficiera du droit de vendre, céder, transférer ou négocier ces actifs à tout moment.

### 4.2 Pools d'Actifs Gagés

Chaque Souche de Titres Assortis de Sûretés fera l'objet d'une sûreté sur un Pool d'Actifs Gagés distinct constitué d'Actifs Gagés détenus sur un Compte Gagé séparé.

### 4.3 Actifs Gagés Initiaux

À la Date d'Émission pour la Souche de Titres Assortis de Sûretés concernée, l'Émetteur concerné déposera :

- (a) en cas de Titres Assortis de Sûretés pour lesquels le Contrôle des Actifs Gagés est applicable, des Actifs Gagés dans le Compte Gagé concerné pour lequel le Test des Actifs Gagés est satisfait à la Date d'Émission concernée ; et
- (b) en cas de Titres Assortis de Sûretés pour lesquels le Contrôle des Actifs Gagés n'est pas applicable, les Actifs Gagés spécifiés dans les Conditions Définitives applicables.

### 4.4 Contrôle des Actifs Gagés et Ajustements des Actifs Gagés

Les stipulations suivantes de la présente Modalité des Titres Assortis de Sûretés 4.4 s'appliquent aux Souches de Titres Assortis de Sûretés pour lesquelles le Contrôle des Actifs Gagés est applicable.

Le Gérant des Actifs Gagés déterminera, pour chaque Souche de Titres Assortis de Sûretés, la Valeur des Actifs Gagés, la Valeur de Marché totale des Titres Assortis de Sûretés et la Valeur Requise des Actifs Gagés à la Date d'Émission et à chaque Date de Test des Actifs Gagés.

À chaque Date de Test des Actifs Gagés, l'Agent de Contrôle des Actifs Gagés calculera la Valeur des Actifs Gagés et la Valeur Requise des Actifs Gagés et vérifiera que le Test des Actifs Gagés est satisfait. La Valeur de Marché des Titres Adossés à des Sûretés déterminé par l'Agent d'Évaluation des Titres liera l'Agent de Contrôle des Actifs Gagés dans sa détermination de la Valeur Requise des Actifs Gagés.

Au moment de déterminer si le Test des Actifs Gagés est satisfait ou non, les Actifs Gagés pour lesquels des instructions de transfert sur le Compte Gagé concerné ont été données au plus tard à la Date de Test des Actifs Gagés concernée, seront pris en compte dans la détermination de la satisfaction du Test des Actifs Gagés et les Actifs Gagés pour lesquels des instructions de retrait du Compte Gagé concerné ont été données au plus tard à la Date de Test des Actifs Gagés concernée ne seront pas pris en compte pour les besoins de la détermination de la satisfaction du Test des Actifs Gagés.

Le calcul de la Valeur des Actifs Gagés et de la Valeur Requise des Actifs Gagés pour les besoins du Test des Actifs Gagés devra, dans la mesure raisonnable du possible, être effectué au même moment.

Si à la Date de Test des Actifs Gagés concernée :

- (a) une Notification de Test des Actifs Gagés a été signifiée par le Gérant des Actifs Gagés et l'Agent de Contrôle des Actifs Gagés détermine que le Test des Actifs Gagés ne sera pas satisfait (y compris après avoir tenu compte de tous ajustements spécifiés dans cette Notification de Test des Actifs Gagés) ; ou
- (b) aucune Notification de Test des Actifs Gagés n'a été signifiée par le Gérant des Actifs Gagés mais l'Agent de Contrôle des Actifs Gagés a déterminé que des ajustements doivent être effectués sur les Actifs Gagés pour que le Test des Actifs Gagés soit satisfait,

alors l'Agent de Contrôle des Actifs Gagés devra, au Jour Ouvré des Sûretés suivant immédiatement la Date de Test des Actifs Gagés concernée, envoyer au Gérant des Actifs Gagés une Notification de l'Agent de Contrôle des Actifs Gagés.

Après la réception d'une Notification de l'Agent de Contrôle des Actifs Gagés, le Gérant des Actifs Gagés déterminera s'il est en accord avec le contenu de la Notification de l'Agent de Contrôle des Actifs Gagés. En cas d'accord avec le contenu de la Notification de l'Agent de Contrôle des Actifs Gagés, le Gérant des Actifs Gagés devra au Jour Ouvré des Sûretés suivant immédiatement la réception de cette Notification de l'Agent de Contrôle des Actifs Gagés, envoyer ou faire envoyer une Notification de Test des Actifs Gagés Révisée Premier Niveau à l'Agent de Contrôle des Actifs Gagés et au Dépositaire (copie à l'Émetteur concerné et au Garant) spécifiant les ajustements à apporter au Pool d'Actifs Gagés (y compris, entre autres, au type et à la quantité d'Actifs Gagés à déposer et/ou retirer) afin de satisfaire au Test des Actifs Gagés, sous réserve qu'un ajustement pourra uniquement être effectué si le montant nominal des Actifs Gagés devant être débité et/ou crédité sur le Compte Gagé s'élève au moins au Montant Minimum de Transfert.

Si le Gérant des Actifs Gagés conteste le contenu de la Notification de l'Agent de Contrôle des Actifs Gagés, il devra, au Jour Ouvré des Sûretés suivant immédiatement la réception de cette Notification de l'Agent de Contrôle des Actifs Gagés, envoyer à l'Agent de Contrôle des Actifs Gagés une Notification de Différend et l'Agent de Contrôle des Actifs Gagés et le Gérant des Actifs Gagés devront se consulter afin de tenter en toute bonne foi de résoudre leur litige.

Si le Gérant des Actifs Gagés et l'Agent de Contrôle des Actifs Gagés sont capables de résoudre leur litige après consultation avant le deuxième Jour Ouvré des Actifs Gagés suivant la réception de la Notification de l'Agent de Contrôle des Actifs Gagés, le Gérant des Actifs Gagés devra envoyer ou faire envoyer une Notification de Test des Actifs Gagés Révisée Second Niveau à l'Agent de Contrôle des Actifs Gagés et au Dépositaire (copie à l'Émetteur concerné et au Garant) spécifiant les ajustements à apporter au Pool d'Actifs Gagés (y compris, entre autres, au type et à la quantité d'Actifs Gagés à déposer et/ou retirer) afin de satisfaire au Test des Actifs Gagés.

Si le Gérant des Actifs Gagés et l'Agent de Contrôle des Actifs Gagés manquent à résoudre leur litige avant la fin du deuxième Jour Ouvré des Actifs Gagés suivant la réception de la Notification de de

l'Agent de Contrôle des Actifs Gagés, alors le Gérant des Actifs Gagés devra (pour le compte de l'Émetteur concerné) envoyer à l'Agent de Contrôle des Actifs Gagés une Notification de Procédure de Règlement de Différend qui commencera la Procédure de Règlement de Différend de Test des Actifs Gagés qui devra déterminer les ajustements à apporter au Pool d'Actifs Gagés.

Suite aux nouveaux calculs effectués conformément à la Procédure de Règlement de Différend de Test des Actifs Gagés, le Gérant des Actifs Gagés devra émettre une Notification de Test des Actifs Gagés Post-Différend à l'attention de l'Agent de Contrôle des Actifs Gagés et du Dépositaire (copie à l'Émetteur concerné et au Garant) comprenant la Valeur des Actifs Gagés, la Valeur Requise des Actifs Gagés et tous les ajustements à apporter au Pool d'Actifs Gagés afin de satisfaire au Test des Actifs Gagés, chacun étant déterminé conformément à la Procédure de Règlement de Différend de Test des Actifs Gagés, dès que possible et dans tous les cas pas plus tard qu'au trentième Jour Ouvré des Sûretés suivant la livraison de la Notification de l'Agent de Contrôle des Actifs Gagés. Une Notification de Test des Actifs Gagés Post-Différend émise suite à une Procédure de Règlement de Différend de Test des Actifs Gagés sera contraignante pour le Gérant des Actifs Gagés et l'Agent de Contrôle des Actifs Gagés et ne sera soumise à aucune vérification complémentaire de la part de l'Agent de Contrôle des Actifs Gagés.

Après la réception d'une Notification de Test des Actifs Gagés, d'une Notification de Test des Actifs Gagés Révisée Premier Niveau, d'une Notification de Test des Actifs Gagés Révisée Second Niveau ou d'une Notification de Test des Actifs Gagés Post-Différend, selon le cas, signifiée par le Gérant des Actifs Gagés et qui indique que le Test des Actifs Gagés n'est pas satisfait, le Gérant des Actifs Gagés, pour le compte de l'Émetteur concerné devra, dès que cela sera raisonnablement possible après la réception de cette Notification de Test des Actifs Gagés ou, si cette Notification de Test des Actifs Gagés est suivie d'une Notification de l'Agent de Contrôle des Actifs Gagés, d'une Notification de Test des Actifs Gagés Révisée Premier Niveau, d'une Notification de Test des Actifs Gagés Révisée Second Niveau ou d'une Notification de Test des Actifs Gagés Post-Différend, selon le cas, et en toute hypothèse, dans la Période de Règlement Requise, Livrer ou faire Livrer des Actifs Gagés supplémentaires ou de remplacement sur le Compte Gagé, de telle sorte que le Test des Actifs Gagés soit satisfait après cet ajustement des Actifs Gagés.

Sans préjudice à ce qui est stipulé ci-dessus, et pour chaque Souche de Titres Assortis de Sûretés pour laquelle le Contrôle des Actifs Gagés s'applique, le Gérant des Actifs Gagés pourra demander pour le compte de l'Émetteur concerné que les Actifs Gagés soient retirés du Compte Gagé sous réserve que, suite à ce retrait, le Test des Actifs Gagés soit satisfait.

#### **4.5 Substitution d'Actifs Gagés**

Si, pour une Souche de Titres Assortis de Sûretés pour laquelle le Contrôle des Actifs Gagés est applicable, les Conditions Définitives applicables stipulent que la clause "Substitution d'Actifs Gagés" s'applique, l'Émetteur concerné (ou le Gérant des Actifs Gagés, agissant pour son compte) pourra retirer et/ou remplacer des Actifs Gagés du Compte Gagé concerné, sous réserve que le Test des Actifs Gagés continue d'être satisfait après cet ajustement. L'Émetteur concerné (ou le Gérant des Actifs Gagés, agissant pour son compte) enverra ou fera envoyer une notification à l'Agent de Contrôle des Actifs Gagés et au Dépositaire (avec copie à l'Émetteur concerné et au Garant), spécifiant les ajustements devant être apportés au Pool d'Actifs Gagés (y compris, entre autres, le type et la quantité d'Actifs Gagés devant être déposés et/ou retirés). Le Jour Ouvré des Sûretés suivant immédiatement un jour où l'Émetteur concerné (ou le Gérant des Actifs Gagés, agissant pour son compte) signifiera la notification décrite ci-dessus, en vue de remplacer des Actifs Gagés, sera réputé être une Date de Test des Actifs Gagés.



#### 4.6 Délégation au Gérant des Actifs Gagés

L'Émetteur concerné pourra, en vertu des termes du Contrat de Gestion de Actifs Gagés, déléguer au Gérant des Actifs Gagés le rôle de gérer chaque Pool d'Actifs Gagés afin de respecter les exigences des présentes Modalités des Titres Assortis de Sûretés.

#### 4.7 Défaut des Sûretés Requises

Après la survenance d'un Défaut des Sûretés Requises, l'Agent de Contrôle des Actifs Gagés sera tenu d'envoyer une Notification de Défaut des Actifs Gagés Requises à l'Émetteur concerné, au Garant, au Gérant des Actifs Gagés, au Dépositaire et à l'Agent des Sûretés, spécifiant qu'il s'est produit un Défaut des Sûretés Requises. L'Émetteur concerné devra adresser un avis à tous les Titulaires des Titres Assortis de Sûretés concernés, dès que cela sera raisonnablement possible après la réception d'une Notification de Défaut des Sûretés Requises, conformément à la Modalité Générale des Titres 14 (*Avis*).

#### 4.8 Constituant Tiers

Lorsque "Sûreté d'un Tiers" est indiquée comme applicable dans les Conditions Définitives applicables, les obligations de l'Émetteur concerné en vertu des Titres Assortis de Sûretés sont garanties (chaque sûreté étant une **Sûreté d'un Tiers**) par un Contrat de Gage, en vertu duquel un Affilié de l'Émetteur concerné (cet Affilié étant un **Constituant Tiers** au titre de cette Souche de Titres Assortis de Sûretés) consentira une sûreté de premier rang de tous ses droits sur les Actifs Gagés Livrés au Dépositaire et détenus de temps à autre sur Compte Gagé, ainsi que toutes les créances, droits, titres, intérêts et bénéfices du Constituant Tiers en vertu du Contrat de Dépositaire des Actifs Gagés à l'encontre du Dépositaire en faveur des Titulaires des Titres Assortis de Sûretés et des Parties Bénéficiaires des Sûretés concernées, représentés par l'Agent des Sûretés conformément à la Modalité des Titres Assortis de Sûretés 3.1 (*Agent des Sûretés*).

Sauf stipulation contraire dans les Conditions Définitives applicables, aucune sûreté ne sera mise en place sur tout autre actif du Constituant Tiers ou de l'Émetteur concerné, toute distribution d'intérêts versée au titre des Actifs Gagés ou tout autre actif détenu sur le Compte Gagé, qui demeurera la propriété du Constituant Tiers ou de l'Émetteur concerné qui bénéficiera du droit de vendre, céder, transférer ou négocier ces actifs à tout moment.

Lorsque la Sûreté d'un Tiers s'applique :

- (a) l'Agent des Sûretés sera nommé en qualité d'agent des Titulaires des Titres Assortis de Sûretés concernés et des autres Parties Bénéficiaires des Sûretés concernées afin de créer, gérer et exécuter le Contrat de Gage concerné et la sûreté créée par celui-ci vis-à-vis du Constituant Tiers, dans les conditions prévues à la Modalité des Titres Assortis de Sûretés 3.1 (*Agent des Sûretés*) ; et
- (b) toute référence faite à l'"Émetteur" dans la présente Modalité 4 des Modalités des Titres Assortis de Sûretés sera réputée faire référence au Constituant Tiers, lorsque le contexte le requiert ;
- (c) lorsque une notification doit être Livrée à l'Émetteur concerné conformément aux Conditions Définitives applicables, cette notification devra également être Délivrée au Constituant Tiers aux coordonnées spécifiées dans les Conditions Définitives applicables.

## **5 GÉRANT DES ACTIFS GAGÉS, AGENT DE CONTRÔLE DES ACTIFS GAGÉS ET AGENT D'ÉVALUATION DES TITRES**

Le Gérant des Actifs Gagés, l'Agent de Contrôle des Actifs Gagés et l'Agent d'Évaluation des Titres agiront exclusivement en qualité d'agents de l'Émetteur concerné, n'assumeront aucune obligation ni attribution envers les Titulaires des Titres Assortis de Sûretés et n'entretiendront aucune relation d'agent ou de fiduciaire (*trust*) avec les Titulaires des Titres Assortis de Sûretés.

Tous les calculs et déterminations opérés en vertu des Titres Assortis de Sûretés par le Gérant des Actifs Gagés, l'Agent de Contrôle des Actifs Gagés et l'Agent d'Évaluation des Titres seront (sauf en cas d'erreur manifeste) définitifs, incontestables à l'égard de, et auront force obligatoire à l'encontre de, l'Émetteur concerné, le Garant, les Titulaires des Titres Assortis de Sûretés et l'Agent des Sûretés.

Chacun du Gérant des Actifs Gagés, de l'Agent de Contrôle des Actifs Gagés et de l'Agent d'Évaluation des Titres peut, avec le consentement de l'Émetteur concerné, déléguer l'une quelconque de ses obligations et fonctions à un tiers, conformément aux stipulations du Contrat de Gestion de Actifs Gagés, du Contrat d'Agent de Contrôle des Actifs Gagés et du Contrat d'Agent d'Évaluation des Titres, selon le cas.

## **6 ÉCHÉANCE ANTICIPÉE, RÉALISATION ET EXÉCUTION**

### **6.1 Échéance Anticipée et Réalisation des Actifs Gagés**

Si, pour une Souche de Titres Assortis de Sûretés, une Notification d'Échéance Anticipée d'un Titre Assorti de Sûretés est signifiée, un Cas d'Échéance Anticipé d'un Titre Assorti de Sûretés surviendra et tous les Titres Assortis de Sûretés de cette Souche deviendront immédiatement exigibles et payables à leur Montant de Remboursement Anticipé (ou, lorsque la Livraison Physique des Actifs Gagés à leur Réalisation est spécifiée comme étant applicable dans les Conditions Définitives applicables, que tous les Titres Assortis de Sûretés sont soumis à règlement conformément à la Modalité des Titres Assortis de Sûretés 6.8 (*Livraison Physique des Actifs Gagés à leur Réalisation*)). Si un Cas d'Échéance Anticipé d'un Titre Assorti de Sûretés survient, l'Émetteur concerné ou, à défaut, l'Agent des Sûretés, sera tenu d'aviser tous les Titulaires des Titres Assortis de Sûretés concernés, dès que cela sera raisonnablement possible après la survenance de cet événement conformément à la Modalité Générale des Titres 14 (*Avis*).

Si, ni l'Émetteur concerné ni le Garant n'ont payé tous les montants dus aux Titulaires des Titres Assortis de Sûretés d'une Souche de Titres au titre de laquelle un Cas d'Échéance Anticipée d'un Titre Assorti de Sûretés est survenu au cours de la Période de Paiement Pré-Réalisation, tout Titulaire de Titres Assortis de Sûretés de cette Souche (ou le Représentant, agissant à la demande d'un Titulaire de Titres Assortis de Sûretés de cette Souche) pourra adresser une Notification de Réalisation du Gage à l'Agent des Sûretés, demandant l'exécution du Contrat de Gage concerné conformément à ses termes.

Après la réception d'une Notification de Réalisation du Gage, l'Agent des Sûretés avisera sans délai de cette notification l'Émetteur concerné, le Garant, le Gérant des Actifs Gagés, le Dépositaire et les autres Titulaires des Titres Assortis de Sûretés dont les Titres Assortis de Sûretés sont garantis sur le Pool d'Actifs Gagés auquel cette Notification de Réalisation du Gage se rapporte.

### **6.2 Réalisation et Exécution des Actifs Gagés**

Après la réception d'une Notification de Réalisation du Gage, et sous réserve que l'Agent des Sûretés soit toujours indemnisé et/ou garanti (y compris par voie de préfinancement) pour tous les frais encourus lors de la performance de ses fonctions, l'Agent des Sûretés procédera à l'exécution du Contrat de Gage concerné, conformément à ses termes et aux présentes Modalités des Titres Assortis de Sûretés (telles que complétées par les Conditions Définitives applicables), et (i) donnera des

instructions à l'Agent de Cession afin qu'il liquide ou réalise tout ou partie des Actifs Gagés de chaque Pool d'Actifs Gagés qui garantit une Souche de Titres Assortis de Sûretés conformément à la Modalité des Titres Assortis de Sûretés 6.6 (*Méthode de Réalisation des Actifs Gagés*), et distribue ensuite la Quote-Part des Produits de la Réalisation des Actifs Gagés aux Titulaires des Titres Assortis de Sûretés concernés, conformément à la Modalité des Titres Assortis de Sûretés 6.5 (*Affectation et Distribution des Produits de l'Exécution lorsque la Livraison Physique des Actifs Gagés à leur Réalisation n'est pas applicable*), ou (ii) lorsque la Livraison Physique des Actifs Gagés à leur Réalisation est spécifiée comme étant applicable dans les Conditions Définitives applicables, pourvoira à la Livraison de la Part des Actifs Gagés concernée aux Titulaires des Titres Assortis de Sûretés concernés, conformément à la Modalité des Titres Assortis de Sûretés 6.8 (*Livraison Physique des Actifs Gagés à leur Réalisation*), dans chaque cas après paiement de tous montants payables aux Parties Bénéficiaires des Sûretés placées avant les Titulaires des Titres Assortis de Sûretés conformément à l'Ordre de Priorité spécifié dans les Conditions Définitives applicables (ces montants devant être payés soit par l'utilisation des produits de la liquidation ou réalisation des Actifs Gagés soit par l'utilisation des sommes transmises par les Titulaires des Titres Assortis de Sûretés en application de la Modalité des Titres Assortis de Sûretés 6.8 (*Livraison Physique des Actifs Gagés à leur Réalisation*)).

### **6.3 Responsabilité de l'Agent des Sûretés**

L'Agent des Sûretés n'assumera aucune responsabilité quelconque, sauf négligence, fraude et faute intentionnelle, au titre de la conséquence de toute mesure d'exécution ou de réalisation, et ne sera tenu de prendre en considération l'effet de cette mesure sur des Titulaires des Titres Assortis de Sûretés individuels et/ou des autres Parties Bénéficiaires des Sûretés concernées.

### **6.4 Réalisation et Exécution par les Titulaires des Titres Assortis de Sûretés**

Aucun Titulaire de Titres Assortis de Sûretés (ou le Représentant) ou Partie Bénéficiaire des Sûretés ne sera en droit de procéder à l'exécution d'un Contrat de Gage ou d'agir directement à l'encontre de l'Émetteur concerné ou tout Constituant Tiers afin d'obtenir l'exécution des autres dispositions d'un Contrat de Gage à moins que l'Agent de Sûretés ne soit :

- (a) devenu obligé de procéder à cette exécution ou d'engager cette action et se soit abstenu de se faire dans un délai raisonnable, et que ce manquement perdure ; ou
- (b) empêché de procéder à l'exécution forcée d'un Contrat de Gage en vertu d'une décision judiciaire,

auxquels cas, le Représentant sera en droit de réaliser directement le Contrat de Gage concerné pour le compte des Titulaires des Titres Assortis de Sûretés.

### **6.5 Affectation et Distribution des Produits de l'Exécution lorsque la Livraison Physique des Actifs Gagés à leur Réalisation n'est pas applicable**

À moins que les Conditions Définitives applicables ne stipulent que la clause "Livraison Physique des Actifs Gagés à leur Réalisation" s'applique, suite à leur Réalisation et après la réalisation et la liquidation intégrale de tous les Actifs Gagés composant un Pool d'Actifs Gagés, conformément à cette Modalité des Titres Assortis de Sûretés 6, l'Agent des Sûretés utilisera le produit de la réalisation et liquidation des Actifs Gagés et tout autre montant disponible pour distribution suite à cette Réalisation pour procéder au paiement de tous montants payables aux Parties Bénéficiaires des Sûretés placés avant les Titulaires des Titres Assortis de Sûretés, selon l'Ordre de Priorité spécifié dans les Conditions Définitives applicables. À la suite de ce paiement, l'Agent des Sûretés déterminera la Quote-Part du Produit de la Réalisation des Actifs Gagés au titre de chaque Titre Assorti de Sûretés, et notifiera ces

montants aux Titulaires des Titres Assortis de Sûretés conformément à la Modalité Générale des Titres 14 (*Avis*).

Sous réserve de ce qui est stipulé ci-dessous, les produits restants de la réalisation des Actifs Gagés d'un Pool d'Actifs Gagés seront ensuite affectés au paiement des créances des Titulaires des Titres Assortis de Sûretés en vertu des Titres Assortis de Sûretés qui sont garantis par le Pool d'Actifs Gagés concerné (en tenant compte de du Montant Dû), au prorata de la Quote-Part du Produit de la Réalisation des Actifs Gagés à laquelle chacune de ces Titres Assortis de Sûretés donne droit.

- (a) Tout excédant des Produits de la Réalisation des Actifs Gagés sur les montants payables avant ceux payables aux Titulaires des Titres Assortis de Sûretés sera distribué aux Parties Bénéficiaires des Sûretés placés après les Titulaires de Titres Assorti de Sûretés selon l'Ordre de Priorité spécifié dans les Conditions Définitives applicables.
- (b) Si les Produits de la Réalisation des Actifs Gagés revenant à un Titre Assorti de Sûretés particulier sont inférieurs au Montant Dû (ce montant de perte étant un Montant de Perte de Réalisation des Actifs Gagés), le Titulaire de Titres Assortis de Sûretés ne pourra exercer aucun autre recours contre l'Émetteur concerné ou tout autre Constituant Tiers pour ce Montant de Perte de Réalisation des Actifs Gagés, mais pourra demander le paiement de ce Montant de Perte de Réalisation des Actifs Gagés au Garant en vertu de la Garantie (si applicable).

## **6.6 Méthode de Réalisation des Actifs Gagés**

- (a) Sous réserve de toute stipulation contraire des présentes Modalités des Titres Assortis de Sûretés ou des Conditions Définitives, en effectuant les ventes, l'Agent de Cession (agissant pour le compte de l'Agent des Sûretés), pourra vendre les Actifs Gagés en une seule transaction ou en plusieurs transactions, comme il le jugera approprié pour tenter raisonnablement de maximiser les produits de cette vente. L'Agent de Cession pourra affecter des ventes d'Actifs Gagés (i) sur une bourse de valeurs ou un service de cotation sur lequel les Actifs Gagés peuvent être inscrits ou admis à la cote officielle, (ii) sur le marché de gré à gré, ou (iii) dans le cadre de transactions effectuées autrement que sur ces bourses ou sur le marché de gré à gré.
- (b) Si l'Agent de Cession agissant est tenu ou se voit demander de disposer d'Actifs Gagés autrement que sur toute bourse de valeurs ou sur tout service de cotation sur laquelle ou lequel les Actifs Gagés peuvent être inscrits ou faire l'objet d'une cotation, alors :
  - (i) l'Agent de Cession devra solliciter des cotations de cours acheteurs fermes auprès de trois intermédiaires financiers indépendants au moins, spécialisés dans la négociation d'actifs de nature similaire à celle des Actifs Gagés concernés (et, à cet effet, il pourra solliciter des cotations au titre de l'intégralité des Actifs Gagés ou de certaines tranches désignées de ceux-ci, comme il le jugera approprié en vue de maximiser le produit de vente des Actifs Gagés) ;
  - (ii) afin d'obtenir les cotations visées au paragraphe (a) ci-dessus, l'Agent de Cession ou tout autre Offrant Tiers pourra lui-même fournir une offre au titre des Actifs Gagés concernés ou de toute tranche de ceux-ci ; et
  - (iii) l'Agent de Cession sera autorisé à accepter, au titre de chaque tranche concernée ou, selon le cas, de l'intégralité des Actifs Gagés concernés, la plus élevée des cotations ainsi obtenues (qui pourra être une cotation de l'Agent de Cession (lorsqu'il fournit lui-même des cotations, l'Agent de Cession devra agir d'une manière commercialement raisonnable).

- (c) Dans les cas où l'Agent de Cession ne peut pas agir conformément à cette Modalité des Titres Assortis de Sûretés 6.6, ou ne le fait pas dans un délai raisonnable, l'Agent des Sûretés pourra effectuer des ventes d'Actifs Gagés conformément aux termes du Contrat d'Agent de Sûretés (ou pourra désigner un agent pour le faire en son nom).

## 6.7 Incapacité à Réaliser des Actifs Gagés

Si l'Agent de Cession se trouve dans l'incapacité de vendre des Actifs Gagés sur toute bourse de valeurs ou sur tout service de cotation sur laquelle ou lequel ces Actifs Gagés peuvent être inscrits ou admis à la cotation ou d'obtenir les trois cotations requises pour la vente d'un ou de plusieurs Actifs Gagés, dans chaque cas conformément à la Modalité des Titres Assortis de Sûretés 6.6 (*Méthode de Réalisation des Actifs Gagés*), pendant une période d'un an suivant la date du Cas d'Échéance Anticipée d'un Titre Assorti de Sûretés (ces Actifs Gagés étant des **Actifs Gagés Non-Réalisés**), l'Agent des Sûretés sera en droit, au lieu d'effectuer le règlement en espèces de ces Actifs Gagés Non-Réalisés, et nonobstant toute autre disposition des présentes, de Livrer ou de faire Livrer ces Actifs Gagés Non-Réalisés aux Titulaires des Titres Assortis de Sûretés concernés, conformément à la Modalité des Titres Assortis de Sûretés 6.8 (*Livraison Physique des Actifs Gagés à leur Réalisation*) et à l'Ordre de Priorité spécifié dans les Conditions Définitives applicables.

Si la Livraison d'Actifs Gagés Non-Réalisés n'est pas légale, possible ou irréalisable en raison de la survenance d'un Cas de Perturbation de la Livraison Physique d'Actifs Gagés pendant une période de plus de vingt Jours Ouvrés des Sûretés, (i) l'Agent de Cession (ou en cas de manquement de ce dernier, l'Agent des Sûretés ou un agent désigné agissant pour son compte) sera en droit de vendre ces Actifs Gagés Non-Réalisés en acceptant le premier prix disponible pour ces Actifs Gagés Non-Réalisés ou (ii) l'Agent des Sûretés (pour son compte ou agissant par le biais d'un agent) de procéder à la Livraison des Actifs Gagés Non-Réalisés, si la Livraison devient ultérieurement possible, légale ou réalisable, selon le cas.

## 6.8 Livraison Physique des Actifs Gagés à leur Réalisation

- (a) Lorsque les Conditions Définitives applicables stipulent que la clause "Livraison Physique des Actifs Gagés" s'applique, suite à la Réalisation, l'Agent des Sûretés (pour son compte ou par le biais d'un agent) déterminera la Part des Actifs Gagés pour chaque Titre Assorti de Sûretés et devra aviser les Titulaires des Titres Assortis de Sûretés de ces montants conformément à la Modalité Générale des Titres 14 (*Avis*).
- (b) L'Agent des Sûretés :
- (i) suite au transfert par les Titulaires des Titres Assortis de Sûretés à l'Agent des Sûretés des fonds nécessaires pour payer les montants équivalents à (A) tous les montants payables aux Parties Bénéficiaires des Sûretés placés avant les Titulaires des Titres Assortis de Sûretés conformément à l'Ordre de Priorité spécifié dans les Conditions Définitives applicables et (B) lorsque le Montant de Couverture est une somme positive (tel que déterminé conformément à la Modalité Générale des Titres 6.7 (*Montants de Remboursement à la Juste Valeur de Marché*), la valeur du Montant de Couverture, payera, dans le cas des montants visés au (A), lesdits montants aux Parties Bénéficiaires des Sûretés conformément à l'Ordre de Priorité spécifié dans les Conditions Définitives applicables et, en cas de Montant de Couverture, versera un montant égal à la valeur absolue du Montant de Couverture à l'Émetteur concerné ; ou
  - (ii) lorsque les Titulaires des Titres Assortis de Sûretés n'ont pas choisi d'effectuer un transfert aux fins de cette Modalité des Titres Assortis de Sûretés 6.8(b)(i), réalisera et

liquidera, ou s'assurera que l'Agent de Cession réalise et liquide, les Actifs Gagés en quantité suffisante conformément à la Modalité des Titres Assortis de Sûretés 6.6 (*Méthode de Réalisation des Actifs Gagés*) pour une valeur égale aux montants décrits dans la Modalité des Titres Assortis de Sûretés 6.8(b)(i)(A) et (B) et payera lesdits montants aux Parties Bénéficiaires des Sûretés et à l'Émetteur concerné respectivement et conformément à l'Ordre de Priorité spécifié dans les Conditions Définitives applicables.

Suite à ces paiements, l'Agent des Sûretés notifiera les Titulaires des Titres Assortis de Sûretés de la Date de Livraison des Actifs Gagés et, sous réserve de la Modalité des Titres Assortis de Sûretés 6.10 (*Procédures de Livraison Physique*) procédera à la Livraison de la Part des Actifs Gagés aux Titulaires des Titres Assortis de Sûretés des Titres Assortis de Sûreté garantis par le Pool d'Actifs Gagés concerné conformément à la Modalité des Titres Assortis de Sûretés 6.10 (*Procédures de Livraison Physique*) au lieu du Montant Dû conformément à la Modalité des Titres Assortis de Sûretés 6.1 (*Échéance Anticipée et Réalisation des Actifs Gagés*).

- (c) Un Titulaire de Titres Assortis de Sûretés peut uniquement recevoir la Part des Actifs Gagés qui lui revient et la Livraison de cette dernière est soumise aux provisions de la Modalité des Titres Assortis de Sûretés 6.10 (*Procédures de Livraison Physique*). Tout Actif Gagé restant sera liquidé par l'Agent des Sûretés et les produits qui en résulteront seront distribués conformément aux termes du Contrat d'Agent des Sûretés aux Parties Bénéficiaires des Sûretés placés avant les Titulaires des Titres Assortis de Sûretés conformément à l'Ordre de Priorité spécifié dans les Conditions Définitives applicables.
- (d) Lorsque la Part des Actifs Gagés pour un Titre Assorti de Sûretés est inférieure au Montant Dû (ce montant de perte étant un **Montant de Perte de Réalisation des Actifs Gagés**), le Titulaire de Titres Assortis de Sûretés concerné ne sera en droit d'exercer aucun autre recours contre l'Émetteur concerné ou tout autre Constituant Tiers pour ce Montant de Perte de Réalisation des Actifs Gagés restant impayé, mais pourra demander le paiement de ce Montant de Perte de Réalisation des Actifs Gagés au Garant en vertu de la Garantie.

## 6.9 Cas de Perturbation de la Livraison Physique des Actifs Gagés

- (a) Si, de l'avis de l'Agent des Sûretés, la Livraison de tout ou partie des Actifs Gagés faisant partie de la Part des Actifs Gagés, en utilisant la méthode de livraison spécifiée dans les Conditions Définitives applicables, ou de telle autre manière commercialement raisonnable que l'Agent des Sûretés, a déterminé, n'est pas possible en raison du fait qu'un Cas de Perturbation de la Livraison Physique des Actifs Gagés s'est produit et perdure à une Date de Livraison des Actifs Gagés, cette Date de Livraison des Actifs Gagés sera reportée au premier Jour Ouvré des Sûretés suivant où aucun Cas de Perturbation de la Livraison Physique des Actifs Gagés n'existera plus ; étant précisé que l'Agent des Sûretés pourra choisir de Livrer les Actifs Gagés faisant partie de la Part des Actifs Gagés de toute autre manière commercialement raisonnable qu'il pourra choisir, auquel cas la Date de Livraison des Actifs Gagés sera telle date que l'Agent des Sûretés jugera appropriée en relation avec la livraison des Actifs Gagés faisant partie de la Part des Actifs Gagés de cette autre manière commercialement raisonnable.

Lorsqu'un Cas de Perturbation de la Livraison Physique des Actifs Gagés affecte certains des Actifs Gagés faisant partie de la Part des Actifs Gagés devant être Livrée à un Titulaire de Titres Assortis de Sûretés, et non pas tous ces actifs, la Date de Livraison des Actifs Gagés pour ceux des Actifs Gagés formant partie de la Part des Actifs Gagés qui peuvent être Livrés, sera la Date de Livraison des Actifs Gagés à laquelle ces Actifs Gagés sont Livrés.

- (b) Si la Livraison d'Actifs Gagés faisant partie de la Part des Actifs Gagés n'est pas possible en raison de la survenance d'un Cas de Perturbation de la Livraison Physique des Actifs Gagés, pendant une période de plus de vingt Jours Ouvrés des Sûretés (ou telle autre période spécifiée dans les Conditions Définitives), alors au lieu d'effectuer le règlement en espèces, et nonobstant toute autre disposition des présentes, l'Agent de Cession (ou en cas de manquement de ce dernier, l'Agent des Sûretés ou un agent agissant pour son compte), vendra ou réalisera les Actifs Gagés Non-Livrables, et versera les produits de cette vente ou réalisation aux Titulaires des Titres Assortis de Sûretés, de la manière indiquée dans la Modalité des Titres Assortis de Sûretés 6.6 (*Méthode de Réalisation des Actifs Gagés*).
- (c) Si (i) l'Agent de Cession (ou l'Agent des Sûretés ou un agent agissant pour son compte, le cas échéant) est dans l'incapacité de vendre les Actifs Gagés sur toute bourse de valeurs ou sur tout service de cotation sur laquelle ou lequel les Actifs Gagés peuvent être admis à la cotation ou faire l'objet d'une cotation ou d'obtenir les trois cotations requises pour la vente d'un ou de plusieurs Actifs Gagés ou (ii) l'Agent des Sûretés (lui-même ou un agent agissant pour son compte) est dans l'incapacité d'effectuer la Livraison des Actifs Gagés en raison de la continuation d'un Cas de Perturbation de la Livraison Physique des Actifs Gagés, pendant une période d'un an suivant la date du Cas d'Échéance Anticipée d'un Titre Assorti de Sûretés concerné, l'Agent de Cession (ou l'Agent des Sûretés ou un agent agissant pour son compte, le cas échéant) sera en droit d'accepter le premier prix disponible pour ces Actifs Gagés.

L'Agent des Sûretés devra notifier dès que cela sera pratiquement possible aux Titulaires des Titres Assortis de Sûretés, conformément à la Modalité Générales des Titres 14 (*Avis*), qu'un Cas de Perturbation de la Livraison Physique des Actifs Gagés est survenu. Aucun Titulaire de Titres n'aura droit à recevoir un paiement quelconque en vertu des Titres Assortis de Sûretés concernés en cas de retard dans la Livraison des Actifs Gagés faisant partie de la Part des Actifs Gagés, si ce retard est dû à la survenance d'un Cas de Perturbation de la Livraison Physique des Actifs Gagés, et l'Émetteur concerné, tout Constituant Tiers, le Garant ou l'Agent des Sûretés n'assumeront aucune responsabilité à ce titre.

- (d) Nonobstant ce qui précède, si Déclencheur Essentiel est spécifié applicable dans les Conditions Définitives, la Modalité Générale 12.3 (f) s'applique.

## 6.10 Procédures de Livraison Physique

### (a) Procédures à l'égard des Titulaires des Titres Assortis de Sûretés

Toute Livraison des Actifs Gagés sera effectuée conformément aux lois et réglementations applicables aux titres.

- (i) Afin de recevoir la Part des Actifs Gagés, le Titulaire concerné devra (ou devra faire en sorte qu'un dépositaire, teneur de compte ou tout autre entité avec qui le Titulaire a une relation similaire par rapport aux Titres) :
  - (A) si le Titre Assorti de Sûretés est émis sous la forme d'un Titre Dématérialisé ou d'un Certificat Global Provisoire, présenter une notification à Euroclear et/ou Clearstream, Luxembourg, selon le cas, avec copie à l'Agent des Titres ou l'Agent de Registre, le cas échéant, l'Émetteur concerné, le Garant et l'Agent des Sûretés par le biais du Système EUCLID ou tout système équivalent ou venant à lui succéder (une **Notification EUCLID**) ; ou
  - (B) si le Titre Assorti de Sûretés est émis sous forme définitive, présenter auprès l'Agent des Titres ou au Teneur de Registre, un Avis de Transfert d'Actif

conforme au modèle décrit dans le Contrat de Service Financier (la **Notification de Transfert d'Actif**) (copie duquel pourra être obtenue au bureau spécifié de tous les Agents Payeurs) avec copie à l'Émetteur concerné, au Garant et à l'Agent des Sûretés.

- (ii) Une Notification EUCLID ou un Avis de Transfert d'Actif, le cas échéant, sera désigné dans les présentes comme une **Notification**.
- (iii) La Notification EUCLID mentionnée ci-dessus doit :
  - (A) préciser le nom et l'adresse du Titulaire de Titres Assortis de Sûretés et la personne auprès de laquelle l'Agent des Sûretés et/ou l'Agent de Cession peuvent obtenir les détails pour la Livraison de la Part des Actifs Gagés ;
  - (B) préciser le nombre de Titres Assortis de Sûretés qui font l'objet de cet avis et le numéro de compte du Titulaires de Titres Assortis de Sûretés auprès de Euroclear ou Clearstream, Luxembourg, selon le cas, à débiter de ces Titres Assortis de Sûretés ;
  - (C) donner une instruction irrévocable et autoriser Euroclear ou Clearstream, Luxembourg, selon le cas, à débiter du compte du Titulaire concerné les Titres Assortis de Sûretés à la date notifiée par l'Agent des Sûretés à cette fin ;
  - (D) fournir le certificat du Titulaire certifiant qu'il n'est pas résident des États-Unis d'Amérique, ou une personne agissant pour le compte d'un résident des États-Unis d'Amérique, ou une personne établie aux États-Unis d'Amérique (ces termes ayant la définition qui leur est octroyée dans la Règlementation S de la Loi sur les Valeurs Mobilières) ; et
  - (E) autoriser la transmission de cette Notification EUCLID dans le cadre de toute procédure légale ou administrative applicable.
- (iv) La Notification de Transfert d'Actif mentionnée ci-dessus doit:
  - (A) préciser le nom et l'adresse de la personne auprès de laquelle l'Agent des Sûretés et/ou l'Agent de Cession doivent obtenir les coordonnées pour la Livraison de la Part des Actifs Gagés ;
  - (B) autoriser la transmission de cette Notification de Transfert d'Actif dans le cadre de toute procédure légale ou administrative applicable ; et
  - (C) fournir le certificat du Titulaire certifiant qu'il n'est pas résident des États-Unis d'Amérique, ou une personne agissant pour le compte d'un résident des États-Unis d'Amérique, ou une personne établie aux États-Unis d'Amérique (ces termes ayant la définition qui leur est octroyée dans la Règlementation S de la Loi sur les Valeurs Mobilières).
- (v) Une Notification EUCLID et une Notification de Transfert d'Actif ne peuvent pas être délivrés pour le même Titre, auquel cas la Notification EUCLID sera réputée non valable.
- (vi) Aucune Notification ne peut être retirée par le Titulaire après sa réception par Euroclear ou Clearstream, Luxembourg, l'Agent Payeur ou l'Émetteur concerné, le cas échéant.



- (vii) Après réception de cette Notification, le Titulaire concerné ne pourra plus transférer les Titres Assortis de Sûretés objet de la Notification, et il ne sera donné suite à aucun transfert des Titres Assortis de Sûretés qui y sont mentionnés représentés par un Certificat Global Provisoire par Euroclear et/ou Clearstream, Luxembourg.
- (viii) Toute détermination portant sur le caractère valide, le contenu ou la transmission d'un avis telle que décrit dans la présente Modalité des Titres Assortis de Sûretés 6.10 devra être effectuée par Euroclear ou Clearstream, Luxembourg ou l'Émetteur concerné, le cas échéant, après consultation de l'Agent des Sûretés et sera contraignante pour l'Émetteur et le Titulaire concernés.
- (ix) La détermination du fait que la Notification est valable et a été convenablement complétée et adressée conformément à la présente Modalité des Titres Assortis de Sûretés 6.10(a), sera effectuée par Euroclear et/ou Clearstream, Luxembourg ou l'Émission concerné, le cas échéant, après consultation de l'Agent Payeur et de l'Agent des Sûretés et sera déterminante et opposable à l'égard de l'Émetteur concerné et du Titulaire concerné.

(b) **Procédure à suivre par l'Agent des Sûretés et autres**

À la réception d'une Notification dûment complétée et (en cas de Titres Assortis de Sûretés en forme définitive) du Titre Définitif sur lequel la Notification porte, l'Agent Payeur Principal ou l'Agent de Registre, selon le cas, Euroclear ou Clearstream, Luxembourg, le cas échéant, devra vérifier que la personne qui est désignée comme le titulaire du compte est bien le titulaire du Titre Assorti de Sûretés concerné selon ses registres.

Sous réserve des dispositions des présentes Modalités des Titres Assortis de Sûretés, la Part des Actifs Gagés sera Livrée dès que raisonnablement possible, au risque du Titulaire de Titres Assortis de Sûretés concerné, de la manière commercialement raisonnable que l'Agent des Sûretés aura déterminé comme appropriée pour cette Livraison, sous réserve que le Titre Assorti de Sûretés en forme définitive concerné ait été livré par l'Agent des Sûretés.

(c) **Retard**

Afin de lever toute ambiguïté, aucun Titulaire de Titres Assortis de Sûretés ne pourra bénéficier du paiement ou d'autres actifs, qu'ils portent intérêt ou non, en cas de retard dans la Livraison de la Part des Actifs Gagés suite à tout événement échappant au contrôle de l'Agent des Sûretés.

**Si le Titulaire de Titres Assortis de Sûretés concerné ne transmet pas valablement une Notification (ou ne fait pas en sorte qu'une Notification soit valablement transmise pour son compte) de la manière décrite dans les présentes Modalités des Titres Assortis de Sûretés dans un délai de 6 mois à compter de la survenance d'un Cas d'Échéance Anticipée d'un Titre Assorti de Sûretés ou, en cas de Titres Assortis de Sûretés en forme définitive, ne livre pas (ou ne fait pas en sorte qu'il soit délivré pour son compte) le Titre Définitif en question ou ne paie pas les frais mentionnés à la Modalité des Titres Assortis de Sûretés 6.10(d) (*Coûts et Frais*), l'Émetteur concerné, et afin de lever toute ambiguïté, le Garant, sera libéré de ses engagements au titre de ce Titre Assorti de Sûretés et sera libéré de toute obligation ou en engagement de toute sorte en vertu de ce Titre.**

(d) **Coûts et frais**

Le Titulaire de Titres Assortis de Sûretés prendra à sa charge tous les frais, y compris toutes commissions et tous frais de dépositaire, tous frais d'opération ou d'exercice, tous droits de

timbre, tous acomptes sur droits d'enregistrement, tous droits d'enregistrement et/ou tous autres droits ou taxes (collectivement dénommés les **Frais de Livraison**), découlant de la Livraison et/ou du transfert de la Part des Actifs Gagés, et aucune Livraison et/ou transfert de la Part des Actifs Gagés ne sera effectué jusqu'à ce que tous les Frais de Livraison aient été payés à la satisfaction de l'Agent des Sûretés par le Titulaire de Titres Assortis de Sûretés concerné.

(e) **Rompus**

Si la Part des Actifs Gagés se compose d'un nombre de titres inférieur à un nombre entier de titres au moment considéré, (i) l'Émetteur ne livrera pas, et le Titulaire de Titres Assortis de Sûretés ne sera pas en droit de recevoir, du fait de ses Titres Assortis de Sûretés, ce rompu de titres (le Rompu), et (ii) l'Émetteur devra payer au Titulaire des Titres Assortis de Sûretés concerné une soulte en espèces égale à la valeur (telle que déterminée par l'Agent des Sûretés) de ce rompu du titre concerné, et cette soulte en espèces sera réputée former partie de la Part des Actifs Gagés pour les besoins des présentes Modalités des Titres Assortis de Sûretés.

(f) **Livraison au risque du Titulaire de Titres Assortis de Sûretés**

La Livraison par l'Émetteur concerné de la Part des Actifs Gagés aux Titulaires des Titres Assortis de Sûretés sera effectuée au risque du Titulaire des Titres Assortis de Sûretés concerné et aucun paiement ni livraison supplémentaire ne sera dû à un Titulaire des Titres Assortis de Sûretés après la Livraison de la Part des Actifs Gagés.

## **7 SÉGRÉGATION DES POOLS D'ACTIFS GAGÉS ET RECOURS LIMITÉ**

### **7.1 Recours limité**

En acquérant et détenant des Titres Assortis de Sûretés émis par Crédit Agricole CIB FG, Crédit Agricole CIB FS ou Crédit Agricole CIB FL, les Titulaires des Titres Assortis de Sûretés seront réputés reconnaître et convenir que les obligations de l'Émetteur concerné envers les Titulaires des Titres Assortis de Sûretés sont limitées au recours de ceux-ci à l'égard des Actifs Gagés contenus dans le Pool d'Actifs Gagés concerné garantissant cette Souche de Titres Assortis de Sûretés. Si :

- (a) il ne reste pas, dans le Pool d'Actifs Gagés concerné, d'Actifs Gagés susceptibles d'être réalisés ou autrement convertis en espèces ;
- (b) tous les montants disponibles générés par les Actifs Gagés du Pool d'Actifs Gagés concerné ont été affectés pour honorer les obligations spécifiées dans le Contrat de Gage concerné et les présentes Modalités des Titres Assortis de Sûretés ; et
- (c) il n'existe pas, dans le Pool d'Actifs Gagés concerné, des montants suffisants générés par les Actifs Gagés concernés pour payer intégralement, conformément aux dispositions du Contrat de Gage concerné et aux présentes Modalités des Titres Assortis de Sûretés, des montants restant à payer en vertu des Titres Assortis de Sûretés (y compris des paiements en principal, prime (éventuelle) et intérêts),

les Titulaires des Titres Assortis de Sûretés émis par Crédit Agricole CIB FG ou Crédit Agricole CIB FS n'auront plus aucun recours contre l'Émetteur concerné ou tout Constituant Tiers au titre de toutes les sommes qui leur sont dues et demeurent impayées (y compris, les paiements en principal, prime (éventuelle) et/ou intérêts en vertu des Titres). En particulier, aucun Titulaire de Titres Assortis de Sûretés ne disposera d'un recours sur les Actifs Gagés contenus dans un Pool d'Actifs Gagés, autre que le Pool d'Actifs Gagés qui garantit les Titres Assortis de Sûretés détenus par ce Titulaire des Titres Assortis de Sûretés.

Dans ce cas, les Titulaires des Titres Assortis de Sûretés continueront de pouvoir réclamer tous les montants impayés au Garant en vertu des termes de la Garantie.

La présente Modalité des Titres Assortis de Sûretés n'est pas applicable aux Titres Assortis de Sûretés émis par Crédit Agricole CIB et à ce titre, ne limite pas les recours éventuels des Titulaires des Titres Assortis de Sûretés à l'encontre de Crédit Agricole CIB par rapport aux Titres Assortis de Sûretés.

## **8 CAS DE PERTURBATION DE SÛRETÉS**

Si l'Émetteur concerné ou le Gérant des Actifs Gagés, agissant dans chaque cas de bonne foi, détermine qu'un Cas de Perturbation de Sûretés s'est produit, l'Émetteur concerné pourra en notifier les Titulaires des Titres Assortis de Sûretés conformément à la Modalité Générale des Titres 14 (*Avis*) et déclencher un remboursement anticipé de l'intégralité des Titres au Montant de Remboursement Anticipé à la date spécifiée par l'Émetteur concerné dans sa notification aux Titulaires des Titres Assortis de Sûretés.

Nonobstant ce qui précède, si Déclencheur Essentiel est spécifié applicable dans les Conditions Définitives, les Modalités Générales 6.7 et 12.3 (f) s'appliquent.

## **9 LIBÉRATION DE LA SÛRETÉ**

La sûreté constituée par le Contrat de Gage sera libérée :

- (a) pour les Actifs Gagés qui sont retirés du Compte des Actifs Gagés conformément à la Modalité des Titres Assortis de Sûretés 4.4 (*Contrôle des Actifs Gagés et Ajustements des Actifs Gagés*) ou la Modalité des Titres Assortis de Sûretés 4.5 (*Substitution d'Actifs Gagés*) ; et
- (b) lorsque l'Émetteur concerné satisfait ses engagements garantis en vertu de la Garantie, sous réserve que lorsqu'un Règlement Physique s'applique pour un Titre Lié à un Évènement de Crédit conformément à la Modalité des Titres Liés à un Évènement de Crédit 4 (*Règlement Physique*) ou pour un Titre Adossé à une Obligation conformément à la Modalité des Titres Adossés à des Obligations 4 (*Règlement Physique*) et que l'Émetteur concerné prévoit de Livrer tout ou partie des Actifs Gagés concerné afin de satisfaire ses engagements de Livraison des Obligations Livrables aux termes de la Modalité des Titres Liés à un Évènement de Crédit 4 (*Règlement Physique*) ou des Obligations aux termes de la Modalité des Titres Adossés à des Obligations 4 (*Règlement Physique*), le cas échéant, cette garantie sera libérée parallèlement à la Livraison des Titres ou Obligations Livrables, selon le cas.

## **10 LOI APPLICABLE ET ATTRIBUTION DE COMPÉTENCE**

Le Contrat de Gestion des Actifs Gagés, le Contrat d'Agent de Contrôle des Actifs Gagés, le Contrat d'Agent d'Évaluation des Titres et le Contrat d'Agent de Cession, et toutes obligations non contractuelles résultant de ces derniers, seront régis par le droit anglais et soumis à la compétence des tribunaux anglais.

Le Contrat de Dépositaire des Actifs Gagés et chaque Contrat de Gage, tout litige en découlant ou en lien avec ces derniers (de nature contractuelle ou non contractuelle) seront régis par le droit luxembourgeois et soumis à la compétence non exclusive des tribunaux du district de Luxembourg, sauf indication contraire dans les Conditions Définitives applicables.

Le Contrat d'Agent des Sûretés sera régi par le droit français et soumis à la compétence exclusive des tribunaux compétents de Paris.

## DESCRIPTION DES INDICES PROPRIÉTAIRES

*Cette section contient une description relative aux indices propriétaires.*

### 1 INTRODUCTION

Crédit Agricole CIB (ou toute société affiliée ou filiale de Crédit Agricole CIB désignée par cette dernière) agit en qualité d'agent de calcul (**l'Agent de Calcul de l'Indice Propriétaire**) en ce qui concerne trois catégories d'indices propriétaires: la catégorie d'indices propriétaires de Crédit Agricole CIB avec stratégie à positions exclusivement longues (**l'Indice Propriétaire Stratégie à Positions Exclusivement Longues**), la catégorie d'indices propriétaires de Crédit Agricole CIB avec stratégie de pentification (**l'Indice Propriétaire Stratégie de Pentification**) et la série d'indices propriétaires de Crédit Agricole CIB avec stratégie Dynamique (**l'Indice Propriétaire Stratégie Dynamique**) (chaque indice dans la série concernée étant dénommée individuellement un **Indice Propriétaire** et collectivement les **Indices Propriétaires**). Une description de chacune des catégories susmentionnées figure ci-après (la **Description de l'Indice**). Les Indices Propriétaires sont des "indices à rendements" qui mesurent les rendements obtenus à partir d'investissements notionnels dans certains sous-jacents constitués de contrats à terme (sur la base de la valeur de ces contrats à terme) et relatifs à des emprunts d'État.

### 2 INDICES PROPRIÉTAIRES STRATÉGIE À POSITIONS EXCLUSIVEMENT LONGUES

#### 2.1 Objet des Indices Propriétaires Stratégie à Positions Exclusivement Longues

Chaque Indice Propriétaire Stratégie à Positions Exclusivement Longues est supposé exprimer le rendement notionnel à recevoir par un investisseur hypothétique détenant une position longue sur un contrat à terme se référant à certains emprunts d'État sous-jacents, étant entendu que ledit contrat à terme fait l'objet de l'Indice Propriétaire Stratégie à Positions Exclusivement Longues correspondant dans les tableaux figurant au paragraphe 9 (*Informations sur l'Indice Propriétaire*) ci-dessous (le **Composant Sous-Jacent Stratégie à Positions Exclusivement Longues**). Une "position longue" signifie que l'Indice Propriétaire Stratégie à Positions Exclusivement Longues est gagnant si la valeur du Composant Sous-Jacent Stratégie à Positions Exclusivement Longues augmente et, au contraire, est perdante si la valeur du Composant Sous-Jacent Stratégie à Positions Exclusivement Longues diminue. Par conséquent, un Indice Propriétaire Stratégie à Positions Exclusivement Longues générera un rendement notionnel positif si la valeur du Composant Sous-Jacent Stratégie à Positions Exclusivement Longues augmente et, au contraire, générera un rendement notionnel négatif si la valeur du Composant Sous-Jacent Stratégie à Positions Exclusivement Longues diminue.

#### 2.2 Détermination du Niveau de l'Indice Propriétaire Stratégie à Positions Exclusivement Longues

L'Agent de Calcul de l'Indice Propriétaire devra calculer le niveau de l'Indice Propriétaire Stratégie à Positions Exclusivement Longues (le **Niveau de l'Indice Propriétaire Stratégie à Positions Exclusivement Longues**) à chaque Jour Ouvré Indice conformément à la formule figurant au paragraphe 2.3 (*Formule relative au Niveau de l'Indice Propriétaire Stratégie à Positions Exclusivement Longues*). Le Niveau de l'Indice Propriétaire Stratégie à Positions Exclusivement Longues sera exprimé sous la forme d'un nombre.

À chaque Jour Ouvré Indice qui n'est pas une Date de Révision de Stratégie, le Niveau de l'Indice Propriétaire Stratégie à Positions Exclusivement Longues sera un montant égal à la somme :

- (a) du Niveau de l'Indice Propriétaire Stratégie à Positions Exclusivement Longues déterminé à la Date de Révision de Stratégie immédiatement précédent le Jour Ouvré Indice considéré ; et

- (b) du montant égal à la différence entre (A) le Niveau de Clôture du Composant Sous-Jacent Stratégie à Positions Exclusivement Longues déterminé au Jour Ouvré Indice considéré et (B) le Niveau de Clôture du même composant (c'est à dire un contrat à terme qui a constitué le Composant Sous-Jacent Stratégie à Positions Exclusivement Longues déterminé à la Révision immédiatement précédente) à la Date de Révision de Stratégie immédiatement précédent le Jour Ouvré Indice considéré.

À chaque Jour Ouvré Indice qui est une Date de Révision de Stratégie, le Niveau de l'Indice Propriétaire Stratégie à Positions Exclusivement Longues sera déterminé, conformément au mode opératoire décrit ci-dessus, immédiatement avant que la Révision (tel que ce terme est défini au paragraphe 7 (*Révision des Indices Propriétaires*) ci-dessous) n'intervienne.

### 2.3 Formule relative au Niveau de l'Indice Propriétaire Stratégie à Positions Exclusivement Longues

**Niveau de l'Indice Propriétaire Stratégie à Positions Exclusivement Longues** désigne, pour un Jour Ouvré Indice<sub>t</sub> donné, et sous réserve des stipulations du paragraphe 6 (*Cas de Perturbation*) ci-dessous de la présente Description de l'Indice, un montant déterminé par l'Agent de Calcul de l'Indice Propriétaire conformément à la formule suivante :

$$\text{Indice}_{k,t} = \text{Indice}_k + (S_{k,t} - S_k)$$

sachant que:

**Indice<sub>k,t</sub>** désigne le Niveau de l'Indice Propriétaire Stratégie à Positions Exclusivement Longues au Jour Ouvré Indice<sub>t</sub> ;

**Indice<sub>k</sub>** désigne le Niveau de l'Indice Propriétaire Stratégie à Positions Exclusivement Longues à la Date de Révision de Stratégie<sub>k</sub> ;

**S<sub>k</sub>** désigne le Niveau de Clôture du Composant Sous-Jacent Stratégie à Positions Exclusivement Longues à la Date de Révision de Stratégie<sub>k</sub> (afin d'éviter toute ambiguïté, il s'agit du contrat à terme qui a constitué le nouveau Composant Sous-Jacent Stratégie à Positions Exclusivement Longues à la Révision correspondant à la Date de Révision de Stratégie<sub>k</sub>) ;

**S<sub>k,t</sub>** désigne le Niveau de Clôture du Composant Sous-Jacent Stratégie à Positions Exclusivement Longues au Jour Ouvré Indice<sub>t</sub> ; et

**Date de Révision de Stratégie<sub>k</sub>** désigne, pour un Jour Ouvré Indice<sub>t</sub> donné, la Date de Révision de Stratégie précédant immédiatement ce Jour Ouvré Indice<sub>t</sub>.

## 3 INDICES PROPRIÉTAIRES STRATÉGIE DE PENTIFICATION

### 3.1 Objet des Indices Propriétaires Stratégie de Pentification

Chaque Indice Propriétaire Stratégie de Pentification est supposé prendre avantage d'une accentuation de la pente de la courbe des rendements d'un emprunt d'État considéré. La courbe de rendements reflète à tout moment la fourchette des rendements que les investisseurs d'un emprunt d'État donné peuvent espérer recevoir de leurs investissements selon une variété d'échéances. La forme naturelle d'une courbe de rendements est généralement considéré comme ascendante, ce qui reflète les rendements relativement plus élevés qu'un investisseur d'un emprunt d'État à PLUS long terme pourrait généralement espérer recevoir s'il investissait des fonds durant une période plus longue. Une accentuation de la pente de la courbe de rendements signifie que l'écart entre les rendements disponibles pour des emprunts obligataires à long terme et des emprunts obligataires à court terme s'accroît. À l'inverse, un aplatissement de la courbe des rendements signifie que l'écart entre les

rendements disponibles pour des emprunts obligataires à long terme et des emprunts obligataires à court terme diminue.

Chaque Indice Propriétaire Stratégie de Pentification tend à refléter la performance d'un portefeuille notionnel constitué de contrats à terme se référant à un emprunt d'État à long terme et à un emprunt d'État à court terme. Aussi, le portefeuille est composé de telle sorte que la stratégie s'oriente sur la prise d'une "position courte" notionnelle sur un contrat à terme à long terme et la prise d'une "position longue" notionnelle sur un contrat à terme à court terme. Une "position courte" signifie que la stratégie est gagnante si la valeur du contrat à terme concerné diminue, et elle est perdante si la valeur du contrat à terme concerné augmente. A l'inverse, une "position longue" signifie que la stratégie est gagnante si la valeur du contrat à terme concerné augmente, et elle est perdante si la valeur du contrat à terme concerné diminue. En particulier, chaque Indice Propriétaire Stratégie de Pentification tend à tracer (a) les rendements notionnels obtenus par un investisseur hypothétique détenant une position courte dans un contrat à terme se référant à un emprunt d'État à long terme faisant l'objet de cet Indice Propriétaire Stratégie de Pentification dans les tableaux figurant au paragraphe 9 (*Informations sur l'Indice Propriétaire*) ci-dessous (le **Composant Sous-Jacent Stratégie de Pentification à Long Terme**), et (b) les rendements notionnels obtenus par un investisseur hypothétique détenant une position longue dans un contrat à terme se référant à un emprunt d'État à court terme faisant l'objet de cet Indice Propriétaire Stratégie de Pentification dans les tableaux figurant au paragraphe 9 (*Informations sur l'Indice Propriétaire*) ci-dessous (le **Composant Sous-Jacent Stratégie de Pentification à Court Terme** et, collectivement avec le **Composant Sous-Jacent Stratégie de Pentification à Long Terme**, les **Composants du Sous-Jacent Stratégie de Pentification**) multiplié par un facteur de durée qui est ajusté trimestriellement afin d'assurer une position neutre à la durée (le **Facteur de Durée**). Le niveau d'un Indice Propriétaire Stratégie de Pentification est supposé (i) augmenter si la courbe des rendements de l'emprunt d'État considéré auquel il est fait référence dans les Composants du Sous-Jacent Stratégie de Pentification s'accroît et (ii) diminuer si la courbe des rendements de l'emprunt d'État considéré auquel il est fait référence dans les Composants du Sous-Jacent Stratégie de Pentification s'aplatit.

### 3.2 Réajustement des Indices Propriétaires Stratégie de Pentification

À chaque Date de Révision de Stratégie, le Facteur de Durée, exprimé sous forme de ratio, est déterminé en divisant la durée du Composant Sous-Jacent Stratégie de Pentification à Long Terme par la durée du Composant Sous-Jacent Stratégie de Pentification à Court Terme. L'Agent de Calcul de l'Indice Propriétaire détermine la durée de chaque Composant Sous-Jacent Stratégie de Pentification qui est une mesure de la sensibilité des Composants du Sous-Jacent Stratégie de Pentification à un changement d'un point de base dans les taux d'intérêts.

### 3.3 Détermination du Niveau de l'Indice Propriétaire de Stratégie de Pentification

L'Agent de Calcul de l'Indice Propriétaire devra calculer le niveau de l'Indice Propriétaire de Stratégie de Pentification (le **Niveau de l'Indice Propriétaire de Stratégie de Pentification**) à chaque Jour Ouvré Indice conformément à la formule figurant au paragraphe 3.4 (*Formule relative au Niveau de l'Indice Propriétaire de Stratégie de Pentification*) ci-dessous. Le Niveau de l'Indice Propriétaire de Stratégie de Pentification sera exprimé sous la forme d'un nombre.

À chaque Jour Ouvré Indice qui n'est pas une Date de Révision de Stratégie, le Niveau de l'Indice Propriétaire de Stratégie de Pentification sera un montant égal à :

- (a) le Niveau de l'Indice Propriétaire de Stratégie de Pentification déterminé à la Date de Révision de Stratégie précédant immédiatement le Jour Ouvré Indice considéré ; *moins*

- (b) le montant égal à la différence entre (A) le Niveau de Clôture du Composant Sous-Jacent Stratégie de Pentification à Long Terme au Jour Ouvré Indice considéré, et (B) le Niveau de Clôture du même composant (c'est à dire un contrat à terme qui a constitué le Composant Sous-Jacent Stratégie de Pentification à Long Terme déterminé à la Révision immédiatement précédente) à la Date de Révision de Stratégie immédiatement précédent le Jour Ouvré Indice considéré ; *plus*
- (c) le montant égal au produit (i) du Facteur de Durée à la Date de Révision de Stratégie immédiatement précédent le Jour Ouvré Indice considéré, par (ii) le montant égal à la différence entre (1) le Niveau de Clôture Composant Sous-Jacent Stratégie de Pentification à Court Terme au Jour Ouvré Indice considéré, et (2) le Niveau de Clôture du même composant (c'est à dire un contrat à terme qui a constitué le Composant Sous-Jacent Stratégie de Pentification à Court Terme déterminé à la Révision immédiatement précédente) à la Date de Révision de Stratégie immédiatement précédent le Jour Ouvré Indice considéré.

À chaque Jour Ouvré Indice qui est une Date de Révision de Stratégie, le Niveau de l'Indice Propriétaire Stratégie de Pentification sera déterminé, conformément au mode opératoire décrit ci-dessus, immédiatement avant que la Révision (tel que ce terme est défini au paragraphe 7 (*Révision des Indices Propriétaires*) ci-dessous) n'intervienne (et sera donc déterminé en utilisant les contrats à terme et le Facteur de Durée applicables juste avant que la Révision ne soit réalisée).

### 3.4 Formule relative au Niveau de l'Indice Propriétaire de Stratégie de Pentification

**Niveau de l'Indice Propriétaire de Stratégie de Pentification** désigne, pour un Jour Ouvré Indice<sub>t</sub> donné, et sous réserve des stipulations du paragraphe 6 (*Cas de Perturbation*) ci-dessous de la présente Description de l'Indice, un montant déterminé par l'Agent de Calcul de l'Indice Propriétaire conformément à la formule suivante :

$$\text{Indice}_{k,t} = \text{Indice}_k - (S1_{k,t} - S1_k) + (\text{Facteur de Durée}_k \times (S2_{k,t} - S2_k))$$

sachant que:

**Indice<sub>k,t</sub>** désigne le Niveau de l'Indice Propriétaire de Stratégie de Pentification au Jour Ouvré Indice<sub>t</sub> ;

**Indice<sub>k</sub>** désigne le Niveau de l'Indice Propriétaire de Stratégie de Pentification à la Date de Révision de Stratégie<sub>k</sub> ;

**S1<sub>k</sub>** désigne le Niveau de Clôture du Composant Sous-Jacent Stratégie de Pentification à Long Terme à la Date de Révision de Stratégie<sub>k</sub> (afin d'éviter toute ambiguïté, il s'agit du contrat à terme qui a constitué le nouveau Composant Sous-Jacent Stratégie de Pentification à Long Terme lors de la Révision correspondant à la Date de Révision de Stratégie<sub>k</sub>) ;

**S1<sub>k,t</sub>** désigne le Niveau de Clôture du Composant Sous-Jacent Stratégie de Pentification à Long Terme au Jour Ouvré Indice<sub>t</sub> ;

**S2<sub>k</sub>** désigne le Niveau de Clôture du Composant Sous-Jacent Stratégie de Pentification à Court Terme à la Date de Révision de Stratégie<sub>k</sub> (afin d'éviter toute ambiguïté, il s'agit du contrat à terme qui a constitué le nouveau Composant Sous-Jacent Stratégie de Pentification à Court Terme lors de la Révision correspondant à la Date de Révision de Stratégie<sub>k</sub>) ;

**S2<sub>k,t</sub>** désigne le Niveau de Clôture du Composant Sous-Jacent Stratégie de Pentification à Court Terme au Jour Ouvré Indice<sub>t</sub> ;

**Date de Révision de Stratégie<sub>k</sub>** désigne, pour un Jour Ouvré Indice<sub>t</sub> donné, la Date de Révision de Stratégie précédant immédiatement ce Jour Ouvré Indice<sub>t</sub> ;

**Facteur de Durée<sub>k</sub>** désigne, pour une Date de Révision de Stratégie<sub>k</sub> donnée :

$$\frac{S1durée_k}{S2durée_k}$$

sachant que :

**S1durée<sub>k</sub>** désigne la Durée du contrat à terme qui est devenu le Composant Sous-Jacent Stratégie de Pentification à Long Terme à la suite immédiate de la Révision qui correspond à la Date de Révision de Stratégie<sub>k</sub> ;

**S2duration<sub>k</sub>** désigne la Durée du contrat à terme qui est devenu le Composant Sous-Jacent Stratégie de Pentification à Court Terme à la suite immédiate de la Révision qui correspond à la Date de Révision de Stratégie<sub>k</sub> ; et

**Durée** désigne la sensibilité d'un Composant Sous-Jacent à un changement d'un point de base dans les taux d'intérêts, tel que déterminé par l'Agent de Calcul de l'Indice Propriétaire sur la base de la sensibilité du taux d'intérêts de l'emprunt obligataire considéré, figurant parmi les emprunts obligataires livrables mentionnés dans le Composant Sous-Jacent (tel que défini au paragraphe 5 (*Définitions*) ci-dessous), qui est le moins cher à livrer au moment de la détermination par l'Agent de Calcul de l'Indice Propriétaire ainsi que le facteur de conversion de cet emprunt obligataire.

## 4 INDICES PROPRIÉTAIRES STRATÉGIE DYNAMIQUE

### 4.1 Objet des Indices Propriétaires Stratégie Dynamique

- (a) Chaque Indice Propriétaire Stratégie Dynamique est supposé identifier et bénéficier de l'évolution sur le marché de certains emprunts d'État. En particulier, chaque Indice Propriétaire Stratégie Dynamique entend tracer les rendements notionnels obtenus par un investisseur hypothétique détenant une position longue ou une position courte dans un contrat à terme se référant à certains emprunts d'État sous-jacents, étant entendu que ledit contrat à terme fait l'objet de l'Indice Propriétaire Stratégie Dynamique correspondant dans les tableaux figurant au paragraphe 9 (*Informations sur l'Indice Propriétaire*) ci-dessous (le **Composant Sous-Jacent Stratégie Dynamique**), en réajustant l'exposition du Composant Sous-Jacent Stratégie Dynamique d'une position courte à une position longue, et vice versa, sur la base de certains indicateurs dynamiques à certaines dates.
- (b) Une "position courte" dans un Composant Sous-Jacent Stratégie Dynamique signifie qu'une stratégie de position est gagnante si la valeur de ce Composant Sous-Jacent Stratégie Dynamique diminue, et est perdante si la valeur de ce Composant Sous-Jacent Stratégie Dynamique augmente. A l'inverse, une "position longue" dans un Composant Sous-Jacent Stratégie Dynamique signifie qu'une stratégie de position est gagnante si la valeur de ce Composant Sous-Jacent Stratégie Dynamique augmente, et est perdante si la valeur de ce Composant Sous-Jacent Stratégie Dynamique diminue. La décision d'opter pour une stratégie à position longue ou courte dans le Composant Sous-Jacent Stratégie Dynamique dépendra de :
  - (i) la différence, le cas échéant, entre (A) la Moyenne à Court Terme (telle que définie ci-dessous) ; et (B) la Moyenne à Long Terme (telle que définie ci-dessous) ; ou



- (ii) la différence, le cas échéant, entre (A) l'Indicateur de Direction Positive (tel que défini ci-dessous) ; et (B) l'Indicateur de Direction Négative (tel que défini ci-dessous).
- (c) Un Indice Propriétaire Stratégie Dynamique générera des rendements notionnels positifs si (i) la valeur du Composant Sous-Jacent Stratégie Dynamique pour lequel l'Indice Propriétaire Stratégie Dynamique correspondant à une position longue (c'est à dire une Exposition positive, telle que définie ci-dessous) augmente ou (ii) la valeur du Composant Sous-Jacent Stratégie Dynamique pour lequel l'Indice Propriétaire Stratégie Dynamique correspondant à une position courte (c'est à dire une Exposition négative) diminue.

#### 4.2 Réajustement des Indices Propriétaires Stratégie Dynamique

- (a) L'exposition au Composant Sous-Jacent Stratégie Dynamique (l'**Exposition**) sera réajustée (d'une Exposition longue à courte ou alternativement d'une Exposition courte à longue) à chaque Jour Ouvré Indice à l'issue de la survenance d'un Évènement de Réajustement de la Stratégie Dynamique (tel que défini ci-dessous) tel que déterminée par l'Agent de Calcul de l'Indice Propriétaire. Un **Évènement de Réajustement de la Stratégie Dynamique** sera considéré comme étant survenu à un Jour Ouvré Indice donné si:
  - (i) (A) la Moyenne à Court Terme est supérieure ou égale à la Moyenne à Long Terme au Jour Ouvré Indice donné ; et (B) la Moyenne à Court Terme était inférieure à la Moyenne à Long Terme au Jour Ouvré Indice précédant immédiatement le Jour Ouvré Indice donné ; ou
  - (ii) (A) la Moyenne à Court Terme est inférieure à la Moyenne à Long Terme au Jour Ouvré Indice donné ; et (B) la Moyenne à Court Terme était supérieure ou égale à la Moyenne à Long Terme au Jour Ouvré Indice précédant immédiatement le Jour Ouvré Indice donné ; ou
  - (iii) (A) l'Indicateur de Direction Positive est supérieur ou égal à l'Indicateur de Direction Négative au Jour Ouvré Indice donné ; et (B) l'Indicateur de Direction Positive était inférieur à l'Indicateur de Direction Négative au Jour Ouvré Indice précédant immédiatement le Jour Ouvré Indice donné ; ou
  - (iv) (A) l'Indicateur de Direction Positive est inférieur à l'Indicateur de Direction Négative au Jour Ouvré Indice donné ; et (B) l'Indicateur de Direction Positive était supérieur ou égal à l'Indicateur de Direction Négative au Jour Ouvré Indice précédant immédiatement le Jour Ouvré Indice donné.

**Date de Réajustement de la Stratégie Dynamique** désigne le Jour Ouvré Indice qui suit immédiatement le Jour Ouvré Indice où un Évènement de Réajustement de la Stratégie Dynamique est survenu.

- (b) L'Exposition sera réajustée à une Date de Réajustement de la Stratégie Dynamique comme suit :
  - (i) si la Moyenne à Court Terme est supérieure ou égale à la Moyenne à Long Terme un Jour Ouvré Indice où un Évènement de Réajustement de la Stratégie Dynamique est survenu, alors l'Exposition à compter de la Date de Réajustement de la Stratégie Dynamique exclue à la prochaine Date de Réajustement de la Stratégie Dynamique incluse sera : +100 pour cent ;
  - (ii) si la Moyenne à Court Terme est inférieure à la Moyenne à Long Terme un Jour Ouvré Indice où un Évènement de Réajustement de la Stratégie Dynamique est survenu, alors

L'Exposition à compter de la Date de Réajustement de la Stratégie Dynamique exclue à la prochaine Date de Réajustement de la Stratégie Dynamique incluse sera : -100 pour cent ;

- (iii) si l'Indicateur de Direction Positive est supérieur ou égal à l'Indicateur de Direction Négative un Jour Ouvré Indice où un Évènement de Réajustement de la Stratégie Dynamique est survenu, alors l'Exposition à compter de la Date de Réajustement de la Stratégie Dynamique exclue à la prochaine Date de Réajustement de la Stratégie Dynamique incluse sera : +100 pour cent ; et
- (iv) si l'Indicateur de Direction Positive est inférieur à l'Indicateur de Direction Négative un Jour Ouvré Indice où un Évènement de Réajustement de la Stratégie Dynamique est survenu, alors l'Exposition à compter de la Date de Réajustement de la Stratégie Dynamique exclue à la prochaine Date de Réajustement de la Stratégie Dynamique incluse sera : -100 pour cent.

#### 4.3 Détermination du Niveau de l'Indice Propriétaire Stratégie Dynamique

L'Agent de Calcul de l'Indice Propriétaire devra déterminer le niveau de l'Indice Propriétaire Stratégie Dynamique (le **Niveau de l'Indice Propriétaire Stratégie Dynamique**) à chaque Jour Ouvré Indice conformément aux formules figurant au paragraphe 4.4 (*Formules relatives au Niveau de l'Indice Propriétaire Stratégie Dynamique*). Le Niveau de l'Indice Propriétaire Stratégie Dynamique sera exprimé sous la forme d'un nombre.

Le Niveau de l'Indice Propriétaire Stratégie Dynamique (a) à chaque Jour Ouvré Indice qui n'est pas une Date de Réajustement de la Stratégie Dynamique ou (b) à une Date de Révision de Stratégie (collectivement dénommées, une **Date de Réajustement**) sera un montant égal à la somme:

- (a) du Niveau de l'Indice Propriétaire Stratégie Dynamique à la Date de Réajustement précédant immédiatement le Jour Ouvré Indice considéré ; et
- (b) du montant égal au produit de :
  - (i) l'Exposition applicable à compter de la Date de Réajustement de la Stratégie Dynamique précédant immédiatement le Jour Ouvré Indice considéré (exclue), par
  - (ii) le montant égal à la différence entre (1) le Niveau de Clôture du Composant Sous-Jacent Stratégie Dynamique au Jour Ouvré Indice considéré et (2) le Niveau de Clôture du Composant Sous-Jacent Stratégie Dynamique à la Date de Réajustement précédant immédiatement le Jour Ouvré Indice considéré (et, afin d'éviter toute ambiguïté, si la Date de Réajustement précédente était une Date de Révision de Stratégie, il s'agit du nouveau contrat à terme qui a constitué le Composant Sous-Jacent Stratégie Dynamique à la Révision réalisée à cette Date de Révision de Stratégie).

Le Niveau de l'Indice Propriétaire Stratégie Dynamique à un Jour Ouvré Indice qui est aussi une Date de Réajustement de la Stratégie Dynamique sera déterminé, conformément au mode opératoire décrit ci-dessus, immédiatement avant que la modification de l'Exposition n'intervienne.

Le Niveau de l'Indice Propriétaire Stratégie Dynamique à un Jour Ouvré Indice qui est aussi une Date de Révision de Stratégie sera déterminé, conformément au mode opératoire décrit ci-dessus, immédiatement avant que la Révision n'intervienne.

#### 4.4 Formules relatives au Niveau de l'Indice Propriétaire Stratégie Dynamique

- (a) **Niveau de l'Indice Propriétaire Stratégie Dynamique** désigne, pour un Jour Ouvré Indice<sub>t</sub> donné, et sous réserve des stipulations du paragraphe 6 (*Cas de Perturbation*) de la présente Description de l'Indice, un montant déterminé par l'Agent de Calcul de l'Indice Propriétaire conformément à la formule suivante :

$$\text{Indice}_{k,t} = \text{Indice}_k + E_k \times (S_{k,t} - S_k)$$

sachant que :

**Indice<sub>k,t</sub>** désigne le Niveau de l'Indice Propriétaire Stratégie Dynamique à ce Jour Ouvré Indice<sub>t</sub> ;

**Indice<sub>k</sub>** désigne le Niveau de l'Indice Propriétaire Stratégie Dynamique à une Date de Réajustement<sub>k</sub> ;

**S<sub>k</sub>** désigne le Niveau de Clôture du Composant Sous-Jacent Stratégie Dynamique à une Date de Réajustement<sub>k</sub> (et, afin d'éviter toute ambiguïté, si la Date de Réajustement<sub>k</sub> était une Date de Révision de Stratégie, il s'agit du nouveau contrat à terme qui a constitué le nouveau Composant Sous-Jacent Stratégie Dynamique à la Révision réalisée à cette Date de Révision de Stratégie<sub>k</sub>) ;

**S<sub>k,t</sub>** désigne le Niveau de Clôture du Composant Sous-Jacent Stratégie Dynamique à ce Jour Ouvré Indice<sub>t</sub> ;

**E<sub>k</sub>** désigne l'Exposition au Composant Sous-Jacent Stratégie Dynamique applicable à une Date de Réajustement<sub>k</sub> déterminé conformément au paragraphe 4.2 (*Réajustement des Indices Propriétaires Stratégie Dynamique*) ci-dessus ; et

**Date de Réajustement<sub>k</sub>** désigne, pour un Jour Ouvré Indice<sub>t</sub> donné, la Date de Réajustement précédant immédiatement ce Jour Ouvré Indice<sub>t</sub>.

- (b) **Moyenne à Court Terme** désigne, pour un Jour Ouvré Indice<sub>t</sub> donné, un montant déterminé par l'Agent de Calcul de l'Indice Propriétaire comme la moyenne du Niveau de Clôture du Composant Sous-Jacent Stratégie Dynamique calculée sur une période de "n" Jours Ouvrés Indice se terminant au Jour Ouvré Indice<sub>t</sub> donné, conformément à la formule suivante :

$$\text{Moyenne à Court Terme}_t = \frac{1}{n} \times \left( \sum_{i=t-n+1}^t UC_i \right)$$

sachant que :

**n** est le nombre de Jours Ouvrés Indice dans la Fenêtre Court Terme se terminant à ce Jour Ouvré Indice<sub>t</sub> ;

**UC<sub>i</sub>** est le Niveau de Clôture du Composant Sous-Jacent Stratégie Dynamique à ce Jour Ouvré Indice<sub>i</sub> ; et

**Fenêtre Court Terme** désigne la "Fenêtre Court Terme" mentionnée comme telle pour l'Indice Propriétaire correspondant dans les tableaux figurant au paragraphe 9 (*Informations sur l'Indice Propriétaire*) ci-dessous.

- (c) **Moyenne à Long Terme** désigne, pour un Jour Ouvré Indice<sub>t</sub> donné, un montant déterminé par l'Agent de Calcul de l'Indice Propriétaire comme la moyenne du Niveau de Clôture du Composant Sous-Jacent Stratégie Dynamique calculée sur une période de "m" Jours Ouvrés Indice se terminant au Jour Ouvré Indice<sub>t</sub> donné, conformément à la formule suivante :

$$\text{Moyenne à Long Terme}_t = \frac{1}{m} \times \left( \sum_{i=t-m+1}^t UC_i \right)$$

sachant que :

**m** est le nombre de Jours Ouvrés Indice dans la Fenêtre Long Terme se terminant à ce Jour Ouvré Indice<sub>t</sub> ;

**UC<sub>i</sub>** est le Niveau de Clôture du Composant Sous-Jacent Stratégie Dynamique à ce Jour Ouvré Indice<sub>i</sub> ; et

**Fenêtre Long Terme** désigne la "Fenêtre Long Terme" mentionnée comme telle pour l'Indice Propriétaire correspondant dans les tableaux figurant au paragraphe 9 (*Informations sur l'Indice Propriétaire*) ci-dessous.

- (d) **Indicateur de Direction Positive (DI<sub>n,t</sub>)** désigne, pour un Jour Ouvré Indice<sub>t</sub> donné, un montant déterminé par l'Agent de Calcul de l'Indice Propriétaire comme (i) la Moyenne Mobile Exponentielle (tel que définie ci-dessous) de DM<sub>t</sub><sup>+</sup>, divisée par (ii) le quotient de la Moyenne Mobile Exponentielle de la Gamme Réelle par la Fenêtre à Mouvement Directionnel se terminant au Jour Ouvré Indice<sub>t</sub>, conformément à la formule suivante :

DI<sub>n,t</sub> = Moyenne Mobile Exponentielle (DM<sub>t</sub><sup>+</sup>, n) / Moyenne Mobile Exponentielle (Gamme Réelle, n)

sachant que :

$$DM_{t+} = \begin{cases} M_{t+}, & \text{IF } M_{t+} > M_{t-} \text{ AND } M_{t+} > 0 \\ 0, & \text{IF } M_{t+} < M_{t-} \text{ OR } M_{t+} < 0 \end{cases}$$

$$M_{t+} = UChigh_t - UChigh_{t-1}$$

$$M_{t-} = UClow_t - UClow_{t-1}$$

**UChigh<sub>t</sub>** est le Niveau Maximum du Composant Sous-Jacent Stratégie Dynamique à ce Jour Ouvré Indice<sub>t</sub> ;

**UChigh<sub>t-1</sub>** est le Niveau Maximum du Composant Sous-Jacent Stratégie Dynamique au Jour Ouvré Indice précédant immédiatement le Jour Ouvré Indice<sub>t</sub> ;

**Niveau Maximum** désigne pour les besoins de ce sous-paragraphe (iv), à un jour calendaire donné, le niveau "haut" publié par la Source du Cours en ce qui concerne le Composant Sous-Jacent Stratégie Dynamique relatif à ce jour calendaire ;

**UClow<sub>t</sub>** est le Niveau Minimum du Composant Sous-Jacent Stratégie Dynamique à ce Jour Ouvré Indice<sub>t</sub> ;

**UClow<sub>t-1</sub>** est le Niveau Minimum du Composant Sous-Jacent Stratégie Dynamique au Jour Ouvré Indice précédant immédiatement le Jour Ouvré Indice<sub>t</sub> ;

**Niveau Minimum** désigne pour les besoins de ce sous-paragraphe (iv), à un jour calendaire donné, le niveau "bas" publié par la Source du Cours en ce qui concerne le Composant Sous-Jacent Stratégie Dynamique relatif à ce jour calendaire ;

**n** est le nombre de Jours Ouvrés Indice dans la Fenêtre à Mouvement Directionnel se terminant à ce Jour Ouvré Indice<sub>t</sub>; et

**Fenêtre à Mouvement Directionnel** désigne la "Fenêtre à Mouvement Directionnel" mentionnée comme telle pour l'Indice Propriétaire correspondant dans les tableaux figurant au paragraphe 9 (*Informations sur l'Indice Propriétaire*) ci-dessous.

- (e) **Indicateur de Direction Négative** (DI<sub>n,-</sub>) désigne, pour un Jour Ouvré Indice<sub>t</sub> donné, un montant déterminé par l'Agent de Calcul de l'Indice Propriétaire comme (i) la Moyenne Mobile Exponentielle (tel que définie ci-dessous) de DM<sub>t,-</sub>, divisée par (ii) le quotient de la Moyenne Mobile Exponentielle de la Gamme Réelle par la Fenêtre à Mouvement Directionnel se terminant au Jour Ouvré Indice<sub>t</sub>, conformément à la formule suivante :

DI<sub>n,t</sub> = Moyenne Mobile Exponentielle (DM<sub>t,-</sub>, n) / Moyenne Mobile Exponentielle (Gamme Réelle, n)

sachant que :

$$DM_{t,-} = \begin{cases} 0, & \text{IF } M_t - < M_{t+} \text{ OR } M_t - < 0 \\ M_t -, & \text{IF } M_t - > M_{t+} \text{ OR } M_t - > 0 \end{cases}$$

$$M_{t+} = UChigh_t - UChigh_{t-1}$$

$$M_{t-} = UClow_t - UClow_{t-1}$$

**UChigh<sub>t</sub>** est le Niveau Maximum du Composant Sous-Jacent Stratégie Dynamique à ce Jour Ouvré Indice<sub>t</sub>;

**UChigh<sub>t-1</sub>** est le Niveau Maximum du Composant Sous-Jacent Stratégie Dynamique au Jour Ouvré Indice précédant immédiatement le Jour Ouvré Indice<sub>t</sub> donné ;

**Niveau Maximum** désigne pour les besoins de ce sous-paragraphe (v), à un jour calendaire donné, le niveau "haut" publié par la Source du Cours en ce qui concerne le Composant Sous-Jacent Stratégie Dynamique relatif à ce jour calendaire ;

**UClow<sub>t</sub>** est le Niveau Minimum du Composant Sous-Jacent Stratégie Dynamique à ce Jour Ouvré Indice<sub>t</sub>;

**UClow<sub>t-1</sub>** est le Niveau Minimum du Composant Sous-Jacent Stratégie Dynamique au Jour Ouvré Indice précédant immédiatement le Jour Ouvré Indice<sub>t</sub> donné ;

**Niveau Minimum** désigne pour les besoins de ce sous-paragraphe (v), à un jour calendaire donné, le niveau "bas" publié par la Source du Cours en ce qui concerne le Composant Sous-Jacent Stratégie Dynamique relatif à ce jour calendaire ;

**n** est le nombre de Jours Ouvrés Indice dans la Fenêtre à Mouvement Directionnel se terminant à ce Jour Ouvré Indice<sub>t</sub>; et

**Fenêtre à Mouvement Directionnel** désigne la "Fenêtre à Mouvement Directionnel" mentionnée comme telle pour l'Indice Propriétaire correspondant dans les tableaux figurant au paragraphe 9 (*Informations sur l'Indice Propriétaire*) ci-dessous.

- (f) **Gamme Réelle** désigne, pour un Jour Ouvré Indice<sub>t</sub> donné, un montant déterminé par l'Agent de Calcul de l'Indice Propriétaire conformément à la formule suivante :

$$\text{Gamme Réelle}_t = \text{Max} [\text{Abs} (UChigh_t - UClow_t); \text{Abs} (UChigh_t - UClow_{t-1}); \text{Abs} (UClow_t - UClow_{t-1})]$$

sachant que :

**Abs** désigne, en ce concerne un nombre dans une série de crochets, la valeur absolue de ce nombre ;

**UChigh<sub>t</sub>** est le Niveau Maximum du Composant Sous-Jacent Stratégie Dynamique à ce Jour Ouvré Indice<sub>t</sub> ;

**Niveau Maximum** désigne pour les besoins de ce sous-paragraphe (vi), à un jour calendaire donné, le niveau "haut" publié par la Source du Cours en ce qui concerne le Composant Sous-Jacent Stratégie Dynamique relatif à ce jour calendaire ;

**UClow<sub>t</sub>** est le Niveau Minimum du Composant Sous-Jacent Stratégie Dynamique à ce Jour Ouvré Indice<sub>t</sub> ;

**Niveau Minimum** désigne pour les besoins de ce sous-paragraphe (vi), à un jour calendaire donné, le niveau "bas" publié par la Source du Cours en ce qui concerne le Composant Sous-Jacent Stratégie Dynamique relatif à ce jour calendaire ;

**UC<sub>t</sub>** est le Niveau de Clôture du Composant Sous-Jacent Stratégie Dynamique à ce Jour Ouvré Indice<sub>t</sub>.

- (g) **Moyenne Mobile Exponentielle** désigne, en ce qui concerne une variable (X) donnée, un montant déterminé par l'Agent de Calcul de l'Indice Propriétaire conformément à la formule suivante :

$$\text{EMA}(X,t) = (X,t) \times \text{Exposant} + \text{EMA}(X, t-1) \times (1 - \text{Exposant})$$

sachant que :

**EMA (X,t)** désigne la Moyenne Mobile Exponentielle correspondant à la variable (X) au Jour Ouvré Indice<sub>t</sub> ;

**Exposant** désigne  $2 / (n + 1)$  ; et

**n** désigne le nombre de Jours Ouvrés Indice dans la période mobile relative à la EMA devant être déterminée.

## 5 DÉFINITIONS

Dans la présente Description de l'Indice :

**Cas de Force Majeure** désigne tout évènement ou circonstance échappant au contrôle raisonnable de l'Agent de Calcul de l'Indice Propriétaire, y compris, sans caractère limitatif, une défaillance de système, un incendie, une évacuation d'immeuble, une catastrophe ou calamité naturelle ou d'origine humaine, des actes de nature militaire, des actes de terrorisme de toute nature, un fait du prince, des émeutes civiles ou une grève ou toutes autres causes ou tous autres obstacles similaires échappant au contrôle de l'Agent de Calcul de l'Indice Propriétaire, dès lors que cet évènement ou circonstance affecte la capacité de l'Agent de Calcul de l'Indice Propriétaire à déterminer et calculer l'Indice Propriétaire concerné.

**Cas de Non-Convertibilité** désigne un évènement dont l'Agent de Calcul de l'Indice Propriétaire a déterminé qu'il affecte la convertibilité de la Devise du Composant Sous-Jacent en Devise de l'Indice à une date donnée et/ou à un moment donné ;

**Cas de Perturbation de Change** désigne :

- (a) un événement affectant une Devise de l'Indice (et lorsque la Devise du Composant Sous-Jacent est différente de la Devise de l'Indice, cette Devise du Composant Sous-Jacent) dont l'Agent de Calcul de l'Indice a déterminé qu'il a pour effet d'empêcher, restreindre ou retarder :
  - (i) la convertibilité de la Devise du Composant Sous-Jacent en Devise de l'Indice par les canaux juridiques habituels ; ou
  - (ii) la convertibilité de la Devise du Composant Sous-Jacent en Devise de l'Indice à un taux au moins aussi favorable au taux proposé aux établissements situés dans le pays dont la monnaie ayant cours est la Devise du Composant Sous-Jacent (pour les besoins de cette définition, le **Pays Intéressé**) ; ou
  - (iii) la livraison de la Devise du Composant Sous-Jacent à partir de comptes localisés dans le Pays Intéressé vers des comptes localisés en dehors du Pays Intéressé ; ou
  - (iv) la livraison de la Devise du Composant Sous-Jacent entre comptes localisés dans le Pays Intéressé ou à une entité qui n'est pas résident du Pays Intéressé ; ou
- (b) la mise en place par le Pays Intéressé (or toute autorité politique ou régulatrice de ce dernier) de contrôle de mouvements de capitaux, ou la publication d'un communiqué indiquant l'intention d'en mettre en place, dont l'Agent de Calcul de l'Indice Propriétaire détermine qu'elle est susceptible d'affecter substantiellement la capacité d'un ou plusieurs acteurs du marché à obtenir des taux de change fiables pour la Devise du Composant Sous-Jacent de la part d'un établissement financier reconnu ; ou
- (c) la mise en place par le Pays Intéressé (or toute autorité politique ou régulatrice de ce dernier) d'un changement de lois ou de réglementations relatives aux investissements de capitaux étrangers dans le Pays Intéressé (y compris, sans caractère limitatif, toute modification de lois fiscales et/ou de lois applicables aux marchés de capitaux et participations de sociétés), ou la publication d'un communiqué indiquant l'intention d'en mettre en place, dont l'Agent de Calcul de l'Indice Propriétaire détermine qu'elle est susceptible d'affecter substantiellement la capacité d'un ou plusieurs acteurs du marché à obtenir des taux de change fiables pour la Devise du Composant Sous-Jacent de la part d'un établissement financier reconnu ;

**Cas de Perturbation de Marché de l'Indice Propriétaire** désigne, pour un Jour Ouvré Indice donné, la survenance de l'un des événements suivants :

- (a) la survenance ou l'existence d'un Cas de Non-Convertibilité ou d'un Cas de Perturbation de Change que l'Agent de Calcul de l'Indice Propriétaire a déterminé comme étant substantiel ; ou
- (b) s'agissant d'un Composant Sous-Jacent, (i) la Source du Cours manque de communiquer ou de publier les prix pertinents requis pour déterminer le Niveau de l'Indice Propriétaire pour ce Composant Sous-Jacent, ou (ii) la suspension temporaire ou permanente ou l'indisponibilité de la Source du Cours ;

**Cas de Perturbation des Opérations de Couverture** désigne, pour un Indice Propriétaire donné, une situation dans laquelle l'Agent de Calcul de l'Indice Propriétaire ou l'une de ses sociétés affiliées ou filiales qui sont impliquées dans des opérations de couverture ou opérations sur sous-jacents ayant pour objet des engagements de l'un d'entre eux (la **Contrepartie de Couverture**) au titre d'investissements indexés sur un ou plusieurs Indices Propriétaires se trouve dans l'incapacité, en dépit de leurs efforts raisonnables, (a) d'acquérir, d'établir, de rétablir, de remplacer, de maintenir, de dénouer ou céder de toute(s) transaction(s) ou de tout(s) actif(s) que la Contrepartie de Couverture jugera nécessaire pour couvrir le risque de cours lié à la conclusion ou l'exécution de ses engagements au titre d'investissements indexés sur un ou plusieurs Indices Propriétaires ;

ou (b) de réaliser, recouvrer, verser ou recevoir librement les produits de l'une quelconque de ces transactions ou de l'un quelconque de ces actifs ;

**Cas Exceptionnel** désigne la survenance de l'un des événements décrits ou mentionnés au paragraphe 6.2 (*Cas Exceptionnels*) ci-dessous.

**Changement de la Loi** désigne :

(a) en raison de :

- (i) l'adoption ou tout changement de toute loi ou réglementation applicable (y compris, sans caractère limitatif, toute loi fiscale) ; ou
- (ii) la promulgation de toute loi ou réglementation ou mesure ou d'un revirement dans l'interprétation qui en est faite par toute cour, tout tribunal ou toute autorité réglementaire compétente (y compris toute mesure prise par toute bourse ou système de négociation),

dans chacune des hypothèses (i) et (ii) ci-dessus, l'Agent de Calcul de l'Indice Propriétaire détermine (x) qu'il est contraire à cette loi, réglementation ou mesure pour un acteur du marché quelconque ayant qualité de courtier ou d'intermédiaire financier (pris individuellement ou collectivement) de détenir, acquérir ou céder (en totalité ou en partie) un Composant Sous-Jacent de l'Indice Propriétaire concerné, une transaction quelconque se référant à ce Composant Sous-Jacent ou tout élément de ce Composant Sous-Jacent, ou (y) que détenir une position sur un Composant Sous-Jacent de l'Indice Propriétaire concerné, une transaction quelconque se référant à ce Composant Sous-Jacent ou tout élément de ce Composant Sous-Jacent, dépasse (ou, sans la cession ou débouclage consécutif de la transaction considérée, auraient pour effet de dépasser) toute position maximum permise à un acteur du marché quelconque ayant qualité de courtier ou d'intermédiaire financier (pris individuellement ou collectivement) autorisée par cette loi ou réglementation en ce qui concerne le Composant Sous-Jacent concerné, pour les transactions se référant à ce Composant Sous-Jacent ou tout élément de ce Composant Sous-Jacent négocié sur une bourse ou un système de négociation quelconque (y compris la bourse concernée par ce Composant Sous-Jacent) ; ou

(b) la survenance ou l'existence de :

- (i) toute suspension ou limitation imposée sur les négociations de contrats à terme (relatives au Composant Sous-Jacent concerné, à une transaction se référant à ce Composant Sous-Jacent ou à tout élément de ce Composant Sous-Jacent), en ce compris tout contrat à terme sur matières premières ; ou
- (ii) tout autre événement qui causerait une interruption des négociations de contrats à terme (relatives au Composant Sous-Jacent concerné, à une transaction se référant à ce Composant Sous-Jacent ou à tout élément de ce Composant Sous-Jacent), en ce compris tout contrat à terme sur matières premières ;

**Composant Sous-Jacent** désigne, selon le cas, un Composant Sous-Jacent Stratégie à Positions Exclusivement Longues, un Composant Sous-Jacent Stratégie de Pentification ou un Composant Sous-Jacent Stratégie Dynamique, mentionné comme tel dans le tableau correspondant à un Indice Propriétaire donné figurant au paragraphe 9 (*Informations sur l'Indice Propriétaire*) ci-dessous.

**Coût Accru des Opérations de Couverture** désigne, pour un Indice Propriétaire donné, la situation dans laquelle la Contrepartie de Couverture au titre d'investissements indexés sur un ou plusieurs Indices Propriétaires encourrait un montant d'impôts, taxes, frais ou commissions (autres que les commissions de courtage) substantiellement accru (par comparaison avec les circonstances existant à la date où l'opération de couverture ou opération sur sous-jacents considérée a été conclue), pour (a) acquérir, établir, rétablir,



remplacer, maintenir, dénouer ou céder toute(s) transaction(s) ou de tout(s) actif(s) que la Contrepartie de Couverture jugera nécessaire pour couvrir le risque de cours lié à la conclusion ou l'exécution de ses engagements au titre d'investissements indexés sur un ou plusieurs Indices Propriétaires, ou (ii) réaliser, recouvrer ou verser les produits de l'une quelconque de ces transactions ou de l'un quelconque de ces actifs, étant entendu que tout montant substantiellement accru encouru exclusivement en raison de la détérioration de la solvabilité de la Contrepartie de Couverture ne sera pas réputé constituer un Coût Accru des Opérations de Couverture ;

**Date de Commencement de l'Indice** désigne, pour un Indice Propriétaire donné, la date mentionnée comme telle dans le tableau correspondant à cet Indice Propriétaire au paragraphe 9 (*Informations sur l'Indice Propriétaire*) ci-dessous ;

**Date de Révision de Stratégie** a la signification donnée à ce terme au paragraphe 7 (*Révision des Indices Propriétaires*) ci-dessous ;

**Devise** désigne, s'agissant d'un Indice Propriétaire, la Devise de l'Indice ou la Devise du Composant Sous-Jacent ;

**Devise de l'Indice** désigne, s'agissant d'un Indice Propriétaire, la devise désignée de Devise de l'Indice dans les tableaux de cet Indice Propriétaire au paragraphe 9 (*Informations sur l'Indice Propriétaire*) ci-dessous ;

**Devise du Composant Sous-Jacent** désigne, s'agissant d'un Indice Propriétaire ou d'un Composant Sous-Jacent, la devise dans laquelle le Composant Sous-Jacent (ou tout autre actif ou base de référence utilisé dans le calcul de ce Composant Sous-Jacent) est libellé, coté ou avec laquelle il présente le plus de liens, tel que déterminée par l'Agent de Calcul de l'Indice Propriétaire ;

**Jour de Perturbation** désigne, s'agissant d'un Jour Ouvré Indice donné, la survenance ou l'existence d'un Cas de Perturbation de Marché de l'Indice Propriétaire au titre d'un Composant Sous-Jacent à ce Jour Ouvré Indice ;

**Jour Ouvré à New York** désigne un jour (autre qu'un samedi ou un dimanche) où les banques et les marchés de change sont ouverts pour leurs activités dans la ville de New York City ;

**Jour Ouvré Indice** désigne, pour un Indice Propriétaire donné, les Jours Ouvré Indice mentionnés comme tels dans le tableau correspondant à cet Indice Propriétaire au paragraphe 9 (*Informations sur l'Indice Propriétaire*) ci-dessous, sous réserve d'ajustement conformément au paragraphe 6 (*Cas de Perturbation*) ci-dessous de la présente Description de l'Indice ;

**Jour TARGET** désigne un jour où TARGET2 est ouvert pour règlement en Euro ;

**Niveau de Clôture** concernant un Composant Sous-Jacent, a la signification donnée à ce terme dans les tableaux du paragraphe 9 (*Informations sur l'Indice Propriétaire*) ci-dessous, (qui comprendra les termes de substitution ou de remplacement utilisés par le Sponsor du Composant Sous-Jacent, et déterminés par l'Agent de Calcul de l'Indice Propriétaire), sous réserve des stipulations du paragraphe 6 (*Cas de Perturbation*) ci-dessous de la présente Description de l'Indice ;

**Niveau de Commencement de l'Indice** désigne, pour un Indice Propriétaire donné, le niveau mentionné comme tel dans le tableau correspondant à cet Indice Propriétaire au paragraphe 9 (*Informations sur l'Indice Propriétaire*) ci-dessous ;

**Niveau de l'Indice Propriétaire** désigne, selon le cas, un Niveau de l'Indice Propriétaire Stratégie à Positions Exclusivement Longues, un Niveau de l'Indice Propriétaire de Stratégie de Pentification ou un Niveau de l'Indice Propriétaire Stratégie Dynamique ;

**Source du Cours** désigne, s'agissant d'un Composant Sous-Jacent, la source mentionnée comme telle dans les tableaux figurant au paragraphe 9 (*Informations sur l'Indice Propriétaire*) ci-dessous (ou toute autre source qui pourrait succéder à cette page telle que déterminée par l'Agent de Calcul) ou tout autre Source du Cours pour un Composant Sous-Jacent que l'Agent de Calcul de l'Indice Propriétaire pourrait choisir ; et

**TARGET2** désigne le système européen de transfert express automatisé de règlements (*Trans-European Automated Real-time Gross Settlement Express Transfer*).

## 6 CAS DE PERTURBATION

### 6.1 Cas de Perturbation de Marché de l'Indice Propriétaire

Dans l'hypothèse où un Jour Ouvré Indice (y compris une Date de Révision de Stratégie) d'un Indice Propriétaire tombe un Jour de Perturbation affectant un Composant Sous-Jacent donné (un **Composant Affecté**), l'Agent de Calcul de l'Indice Propriétaire, pourra (sans y être tenu) :

- (a) déterminer et communiquer son estimation raisonnable Niveau de l'Indice Propriétaire pour ce Jour Ouvré Indice, sur la base de son estimation raisonnable du niveau du ou des Composant(s) Affecté(s) ou de toute autre variable pertinente pour le calcul du Niveau de l'Indice Propriétaire ; ou
- (b) ne pas déterminer le Niveau de l'Indice Propriétaire pour ce Jour Ouvré Indice et suspendre la détermination et la communication du Niveau de l'Indice Propriétaire jusqu'au premier Jour Ouvré Indice suivant qui n'est pas un Jour de Perturbation affectant un Composant Sous-Jacent de l'Indice Propriétaire. Aussi, le Jour de Perturbation concerné ne sera pas considéré comme un Jour Ouvré Indice pour les besoins de l'Indice Propriétaire si l'Agent de Calcul de l'Indice Propriétaire prend une décision sur le fondement de ce sous-paragraphe (b).

Dans l'hypothèse de la survenance d'un Cas de Non-Convertibilité ou d'un Cas de Perturbation de Change (que l'Agent de Calcul de l'Indice Propriétaire estime substantiel) un Jour Ouvré Indice donné s'agissant d'une Devise qui concerne l'Indice, l'Agent de Calcul de l'Indice Propriétaire pourra (sans y être tenu) ajuster toute variable pertinente pour le calcul du Niveau de l'Indice Propriétaire à la date de ce Jour Ouvré Indice ainsi qu'il le juge opportun.

### 6.2 Cas Exceptionnels

- (a) Dans l'hypothèse de la survenance d'un Cas de Force Majeure un Jour Ouvré Indice donné, l'Agent de Calcul de l'Indice Propriétaire, pourra (sans y être tenu) :
  - (i) déterminer et communiquer son estimation raisonnable du Niveau de l'Indice Propriétaire pour ce Jour Ouvré Indice ; et/ou
  - (ii) procéder à toute modification des modalités des règles régissant un Indice Propriétaire ainsi qu'il jugerait opportun afin de déterminer le Niveau de l'Indice Propriétaire pour ce Jour Ouvré Indice ; et/ou
  - (iii) ne pas déterminer le Niveau de l'Indice Propriétaire pour ce Jour Ouvré Indice et suspendre la détermination et la communication du Niveau de l'Indice Propriétaire jusqu'au prochain Jour Ouvré Indice où il constate que le Cas de Force Majeure a cessé d'exister ; et/ou
  - (iv) cesser définitivement de déterminer et communiquer le Niveau de l'Indice Propriétaire.
- (b) Dans l'hypothèse où l'Agent de Calcul de l'Indice Propriétaire, juge qu'un Coût Accru des Opérations de Couverture ou un Cas de Perturbation des Opérations de Couverture est survenu

ou existe à un Jour Ouvré Indice donné, l'Agent de Calcul de l'Indice Propriétaire pourra (sans y être tenu) ;

- (i) déterminer et communiquer son estimation raisonnable Niveau de l'Indice Propriétaire pour ce Jour Ouvré Indice ; et/ou
- (ii) procéder à toute modification des modalités des règles régissant un Indice Propriétaire qu'il jugerait opportun afin de déterminer le Niveau de l'Indice Propriétaire pour ce Jour Ouvré Indice ; et/ou
- (iii) ne pas déterminer le Niveau de l'Indice Propriétaire pour ce Jour Ouvré Indice et suspendre la détermination et la communication du Niveau de l'Indice Propriétaire jusqu'au prochain Jour Ouvré Indice où il constate que, selon le cas, le Coût Accru des Opérations de Couverture ou le Cas de Perturbation des Opérations de Couverture a cessé d'exister ; et/ou
- (iv) cesser définitivement de déterminer et communiquer le Niveau de l'Indice Propriétaire.

Dans l'hypothèse où la Devise de l'Indice correspondant à un Indice Propriétaire est valablement supprimée, convertie, remplacée ou re-libellée en une nouvelle devise (la **Devise de Remplacement**), la Devise de Remplacement sera considérée comme se substituant à la Devise de l'Indice affectée avec prise d'effet à une date déterminée par l'Agent de Calcul de l'Indice Propriétaire, ce dernier pouvant, s'il juge que cela est nécessaire en raison de cet événement, procéder à un ajustement aux règles régissant l'Indice Propriétaire.

Dans l'hypothèse où (i) l'agrément (si requis) octroyé à l'Agent de Calcul de l'Indice Propriétaire (ou à ses sociétés affiliées) pour opérer sur un Composant Sous-Jacent pour les besoins d'un Indice Propriétaire donné fait l'objet d'un retrait, ou (ii) si, pour une raison quelconque, les droits de l'Agent de Calcul de l'Indice Propriétaire à opérer sur un Composant Sous-Jacent pour les besoins d'un Indice Propriétaire donné sont contestés ou entravés ou cessent, l'Agent de Calcul de l'Indice Propriétaire pourra retirer ce Composant Sous-Jacent de l'Indice Propriétaire ou remplacer ce Composant Sous-Jacent et procéder, s'il juge que cela est nécessaire en raison de cet événement, à un ajustement aux règles régissant l'Indice Propriétaire aux dates qu'il aura choisi.

Sans préjudice de la capacité de l'Agent de Calcul de l'Indice Propriétaire à pouvoir modifier les règles régissant l'Indice Propriétaire, l'Agent de Calcul de l'Indice Propriétaire, pourra exclure ou remplacer un Composant Sous-Jacent à la suite de la survenance et/ou la persistance d'un Changement Législatif. Dans l'hypothèse où l'Agent de Calcul de l'Indice Propriétaire a décidé d'exclure ou de remplacer un Composant Sous-Jacent en raison de la survenance et/ou la persistance d'un Changement Législatif, l'Agent de Calcul de l'Indice Propriétaire pourra procéder, s'il juge que cela est nécessaire en raison de cette exclusion ou de ce remplacement, à un ajustement aux règles régissant l'Indice Propriétaire aux dates qu'il aura choisi.

## 7 RÉVISION DES INDICES PROPRIÉTAIRES

Chaque contrat à terme qui constitue le Composant Sous-Jacent d'un Indice Propriétaire est "révisé" trimestriellement au cinquième Jour Ouvré Indice précédant la Date de Première Notification du Contrat à Terme à Première Échéance (cette date étant dénommée ci-après, la **Date de Révision de Stratégie**). À chaque Date de Révision de Stratégie, la position à terme existante dans le Contrat à Terme à Première Échéance est dénouée et, sur la base d'une valeur notionnelle égale à celle précédemment investie dans le Contrat à Terme à Première Échéance, une position équivalente est conclue au titre du Contrat à Terme à Seconde Échéance avec prise d'effet au Jour Ouvré Indice suivant immédiatement la Date de Révision de Stratégie (chacun de ces réinvestissements, une **Révision**). Aussi, durant la période s'étendant de la Date de

Révision de Stratégie (exclue) à la Date d'Échéance du Contrat à Terme à Première Échéance (incluse), le Contrat en Cours correspondant à un Composant Sous-Jacent relatif à un Indice Propriétaire est le Contrat à Terme à Seconde Échéance. A la Date d'Échéance du Contrat à Terme à Première Échéance, le Contrat à Terme à Seconde Échéance, dont la stratégie de prise de positions a déjà été appliquée, devient le Contrat à Terme à Première Échéance, tel que décrit dans calendrier ci-dessous :

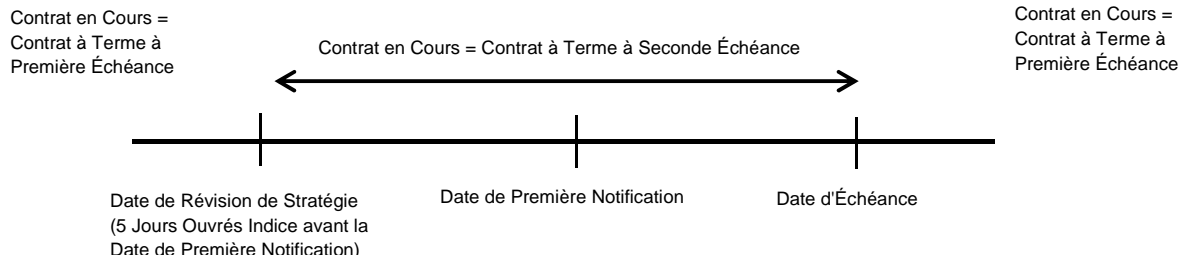

sachant que:

**Contrat en Cours** désigne, pour un Indice Propriétaire donné, le contrat à terme dans lequel l'Indice Propriétaire est actuellement investi ;

**Contrat à Terme à Première Échéance** désigne, à tout moment, le contrat à terme dont l'échéance est la plus proche ;

**Contrat à Terme à Seconde Échéance** désigne, à tout moment, le contrat à terme dont l'échéance est la seconde plus proche.

**Date d'Échéance** désigne, pour un contrat à terme donné, la date à laquelle le contrat expire ;

**Date de Première Notification** désigne, selon le contrat ou le cours sur lequel le contrat à terme se négocie, le premier jour calendaire de la période où l'envoi de notifications d'intention de livraison d'instruments financiers existants contre des instruments à terme est permis ; et

## 8 PUBLICATION DU NIVEAU DE L'INDICE PROPRIÉTAIRE

Sous réserve de la survenance d'un Cas de Perturbation de Marché de l'Indice Propriétaire ou d'un Cas de Exceptionnel, l'Agent de Calcul de l'Indice Propriétaire calculera le Niveau de chaque Indice Propriétaire et le publiera (selon la manière déterminée par l'Agent de Calcul de l'Indice Propriétaire au moment donné) chaque Jour Ouvré Indice. Tous les Niveaux de l'Indice Propriétaire seront arrondis au centième avant d'être publiés et calculés dans la Devise de l'Indice.

## 9 INFORMATIONS SUR L'INDICE PROPRIÉTAIRE

Les tableaux suivants décrivent les informations relatives aux Indices Propriétaires Stratégie à Positions Exclusivement Longues :

Nom de l'Indice Propriétaire	CACIB Index OAT Long Only Strategy
Télescripteur Bloomberg	Tel que déterminé par les Conditions Définitives applicables
Devise de l'Indice	Euro
Jours Ouvrés Indice	Jours TARGET
Date de Commencement de l'Indice	16/04/2012

## DESCRIPTION DES INDICES PROPRIÉTAIRES

Niveau de Commencement de l'Indice	100
Composant Sous-Jacent(s)	Long Term French Government Bond Active Contract
Composant Sous-Jacent Sponsor	Eurex
Source du Cours	Bloomberg ; OATA Comdty
Niveau de Clôture	Prix de Règlement Journalier (tel que défini et déterminé par le Sponsor du Composant Sous-Jacent) ou le prix de clôture publié par Bloomberg
Agent de Calcul	Crédit Agricole CIB

Nom de l'Indice Propriétaire	CACIB Index BUND Long Only Strategy
Télescripteur Bloomberg	Tel que déterminé par les Conditions Définitives applicables
Devise de l'Indice	Euro
Jours Ouvrés Indice	Jours TARGET
Date de Commencement de l'Indice	02/01/2008
Niveau de Commencement de l'Indice	100
Composant Sous-Jacent(s)	Long-Term Euro Bund Active Contract
Composant Sous-Jacent Sponsor	Eurex
Source du Cours	Bloomberg ; RXA Comdty
Niveau de Clôture	Prix de Règlement Journalier (tel que défini et déterminé par le Sponsor du Composant Sous-Jacent) ou le prix de clôture publié par Bloomberg
Agent de Calcul	Crédit Agricole CIB

Nom de l'Indice Propriétaire	CACIB Index BTP Long Only Strategy
Télescripteur Bloomberg	Tel que déterminé par les Conditions Définitives applicables
Devise de l'Indice	Euro
Jours Ouvrés Indice	Jours TARGET
Date de Commencement de l'Indice	15/09/2009
Niveau de Commencement de l'Indice	100
Composant Sous-Jacent(s)	Long-Term Euro-BTP Future Active Contract

## DESCRIPTION DES INDICES PROPRIÉTAIRES

Composant Sous-Jacent Sponsor	Eurex
Source du Cours	Bloomberg ; IKA Comdty
Niveau de Clôture	Prix de Règlement Journalier (tel que défini et déterminé par le Sponsor du Composant Sous-Jacent) ou le prix de clôture publié par Bloomberg
Agent de Calcul	Crédit Agricole CIB

Nom de l'Indice Propriétaire	CACIB Index UST2 Long Only Strategy
Télescripteur Bloomberg	Tel que déterminé par les Conditions Définitives applicables
Devise de l'Indice	USD
Jours Ouvrés Indice	Jours Ouvrés à New York
Date de Commencement de l'Indice	01/01/2008
Niveau de Commencement de l'Indice	100
Composant Sous-Jacent(s)	2 Yr US Treasury Note Active Contract
Composant Sous-Jacent Sponsor	CBT – Chicago Board of Trade
Source du Cours	Bloomberg ; TUA Comdty
Niveau de Clôture	Prix de Règlement Journalier déterminé conformément aux Procédures de Règlement Journalières des Contrats à Termes Monétaires du Sponsor du Composant Sous-Jacent pour des négociations Globex ou le prix de clôture publié par Bloomberg
Agent de Calcul	Crédit Agricole CIB

Nom de l'Indice Propriétaire	CACIB Index UST10 Long Only Strategy
Télescripteur Bloomberg	Tel que déterminé par les Conditions Définitives applicables
Devise de l'Indice	USD
Jours Ouvrés Indice	Jours Ouvrés à New York
Date de Commencement de l'Indice	01/01/2008
Niveau de Commencement de l'Indice	100
Composant Sous-Jacent(s)	10yr US Treasury Bond Active Contract
Composant Sous-Jacent Sponsor	CBT – Chicago Board of Trade

## DESCRIPTION DES INDICES PROPRIÉTAIRES

Source du Cours	Bloomberg ; TYA Comdty
Niveau de Clôture	Prix de Règlement Journalier déterminé conformément aux Procédures de Règlement Journalières des Contrats à Termes Monétaires du Sponsor du Composant Sous-Jacent pour des négociations Globex ou le prix de clôture publié par Bloomberg
Agent de Calcul	Crédit Agricole CIB

Nom de l'Indice Propriétaire	CACIB Index Schatz Long Only Strategy
Télescripteur Bloomberg	Tel que déterminé par les Conditions Définitives applicables
Devise de l'Indice	Euro
Jours Ouvrés Indice	Jours TARGET
Date de Commencement de l'Indice	01/01/2008
Niveau de Commencement de l'Indice	100
Composant Sous-Jacent(s)	Short-Term Euro Schatz Active Contract
Composant Sous-Jacent Sponsor	Eurex
Source du Cours	Bloomberg ; DUA Comdty
Niveau de Clôture	Prix de Règlement Journalier (tel que défini et déterminé par le Sponsor du Composant Sous-Jacent) ou le prix de clôture publié par Bloomberg
Agent de Calcul	Crédit Agricole CIB

Nom de l'Indice Propriétaire	CACIB Index Bobl Long Only Strategy
Télescripteur Bloomberg	Tel que déterminé par les Conditions Définitives applicables
Devise de l'Indice	Euro
Jours Ouvrés Indice	Jours TARGET
Date de Commencement de l'Indice	01/01/2008
Niveau de Commencement de l'Indice	100
Composant Sous-Jacent(s)	Medium Term Euro Bobl Active Contract]
Composant Sous-Jacent Sponsor	Eurex
Source du Cours	Bloomberg ; OEA Comdty

## DESCRIPTION DES INDICES PROPRIÉTAIRES

Niveau de Clôture	Prix de Règlement Journalier (tel que défini et déterminé par le Sponsor du Composant Sous-Jacent) ou le prix de clôture publié par Bloomberg
Agent de Calcul	Crédit Agricole CIB

Les tableaux suivants décrivent les informations relatives aux Indices Propriétaires Stratégie de Pentification :

Nom de l'Indice Propriétaire	CACIB Index French Treasury 10-5 Steepening Strategy
Télescripteur Bloomberg	Tel que déterminé par les Conditions Définitives applicables
Devise de l'Indice	Euro
Jours Ouvrés Indice	Jours TARGET
Composant Sous-Jacent Stratégie de Pentification à Long Terme	Emprunt d'État Français à Long Terme Contrat en Cours (OATA Comdty (10Y OAT))
Composant Sous-Jacent Stratégie de Pentification à Court Terme	Emprunt d'État Français à Moyen Terme Contrat (BTAA Comdty (5Y OAT))
Date de Commencement de l'Indice	01/01/2008
Niveau de Commencement de l'Indice	100
Composant Sous-Jacent Sponsor	Eurex
Source du Cours	Composant Sous-Jacent Long Terme – Bloomberg : OATA Comdty Composant Sous-Jacent Moyen Terme – Bloomberg : BTAA Comdty
Niveau de Clôture	Prix de Règlement Journalier (tel que défini et déterminé par le Sponsor du Composant Sous-Jacent) ou le prix de clôture publié par Bloomberg
Agent de Calcul	Crédit Agricole CIB

Nom de l'Indice Propriétaire	CACIB Index German Treasury 10-2 Steepening Strategy
Télescripteur Bloomberg	Tel que déterminé par les Conditions Définitives applicables
Devise de l'Indice	Euro
Jours Ouvrés Indice	Jours TARGET
Composant Sous-Jacent Stratégie de Pentification à	Long-Term Euro Bund Active Contract (RXA



## DESCRIPTION DES INDICES PROPRIÉTAIRES

Long Terme	Comdty (BUND))
Composant Sous-Jacent Stratégie de Pentification à Court Terme	Short-Term Euro Schatz Active Contract (DUA Comdty (Schatz))
Date de Commencement de l'Indice	01/01/2008
Niveau de Commencement de l'Indice	100
Composant Sous-Jacent Sponsor	Eurex
Source du Cours	Composant Sous-Jacent Long Terme – Bloomberg : RXA Comdty  Composant Sous-Jacent Court Terme – Bloomberg : DUA Comdty
Niveau de Clôture	Prix de Règlement Journalier (tel que défini et déterminé par le Sponsor du Composant Sous-Jacent) ou le prix de clôture publié par Bloomberg
Agent de Calcul	Crédit Agricole CIB

Nom de l'Indice Propriétaire	CACIB Index German Treasury 10-5 Steepening Strategy
Téléscripteur Bloomberg	Tel que défini dans les Conditions Définitives
Devise de l'Indice	Euro
Jours Ouvrés Indice	Jours TARGET
Composant Sous-Jacent Stratégie de Pentification à Long Terme	Long-Term Euro Bond Active Contract (RXA Comdty (BUND))
Composant Sous-Jacent Stratégie de Pentification à Court Terme	Medium-Term Euro Bobl Active Contract (OEA Comdty (Bobl))
Date de Commencement de l'Indice	01/01/2008
Niveau de Commencement de l'Indice	100
Composant Sous-Jacent Sponsor	Eurex
Source du Cours	Composant Sous-Jacent Long Terme – Bloomberg : RXA Comdty  Composant Sous-Jacent Court Terme – Bloomberg : OEA Comdty
Niveau de Clôture	Prix de Règlement Journalier (tel que défini et déterminé par le Sponsor du Composant Sous-Jacent) ou le prix de clôture publié par Bloomberg
Agent de Calcul	Crédit Agricole CIB

## DESCRIPTION DES INDICES PROPRIÉTAIRES

Nom de l'Indice Propriétaire	CACIB Index German Treasury 5-2 Steepening Strategy
Téléscripateur Bloomberg	Tel que défini dans les Conditions Définitives
Devise de l'Indice	Euro
Jours Ouvrés Indice	Jours TARGET
Composant Sous-Jacent Stratégie de Pentification à Long Terme	Medium-Term Euro Bobl Active Contract (OEA Comdty (Bobl))
Composant Sous-Jacent Stratégie de Pentification à Court Terme	Short-Term Euro Schatz Active Contract (DUA Comdty (Schatz))
Date de Commencement de l'Indice	01/01/2008
Niveau de Commencement de l'Indice	100
Source du Cours	Composant Sous-Jacent Long Terme – Bloomberg : OEA Comdty  Composant Sous-Jacent Court Terme – Bloomberg : DUA Comdty
Niveau de Clôture	Prix de Règlement Journalier (tel que défini et déterminé par le Sponsor du Composant Sous-Jacent) ou le prix de clôture publié par Bloomberg
Composant Sous-Jacent Sponsor	Eurex
Agent de Calcul	Crédit Agricole CIB

Nom de l'Indice Propriétaire	CACIB Index US Treasury 10-2 Steepening Strategy
Téléscripateur Bloomberg	Tel que défini dans les Conditions Définitives
Devise de l'Indice	USD
Jours Ouvrés Indice	Jours Ouvrés à New York
Composant Sous-Jacent Stratégie de Pentification à Long Terme	10 Yrs US Treasury Note Active Contract (TYA Comdty (10Y))
Composant Sous-Jacent Stratégie de Pentification à Court Terme	2 Yrs US Treasury Note Active Contract (TUA Comdty (2Y))
Date de Commencement de l'Indice	01/01/2008
Niveau de Commencement de l'Indice	100
Composant Sous-Jacent Sponsor	CBT - Chicago Board of Trade
Source du Cours	Composant Sous-Jacent Long Terme – Bloomberg : TYA Comdty (10Y)  Composant Sous-Jacent Court Terme – Bloomberg :

## DESCRIPTION DES INDICES PROPRIÉTAIRES

	TUA Comdty (2Y)
Niveau de Clôture	Prix de Règlement Journalier (tel que déterminé par conformément aux Procédure de Règlement Journalières des Contrats à Long Terme du Trésor du Sponsor du Composant Sous-Jacent pour les négociations Globes ou le prix de clôture publié par Bloomberg)
Agent de Calcul	Crédit Agricole CIB

Les tableaux suivants décrivent les informations relatives aux Indices Propriétaires Stratégie Dynamique :

Nom de l'Indice Propriétaire	CACIB Index OAT Momentum Strategy
Téléscripateur Bloomberg	Tel que défini dans les Conditions Définitives
Devise de l'Indice	Euro
Jours Ouvrés Indice	Jours TARGET
Date de Commencement de l'Indice	02/02/2008
Niveau de Commencement de l'Indice	100
Composant Sous-Jacent	Long-Term French Government Bond Active Contract
Composant Sous-Jacent Sponsor	Eurex
Source du Cours	Bloomberg: OATA Comdty
Niveau de Clôture	Prix de Règlement Journalier (tel que défini et déterminé par le Sponsor du Composant Sous-Jacent) ou le prix de clôture publié par Bloomberg
Fenêtre Court Terme	12 jours calendaires
Fenêtre Long Terme	26 jours calendaires
Fenêtre à Mouvement Directionnel	14 jours calendaires
Agent de Calcul	Crédit Agricole CIB

Nom de l'Indice Propriétaire	CACIB Index BUND Momentum Strategy
Téléscripateur Bloomberg	Tel que défini dans les Conditions Définitives
Devise de l'Indice	Euro
Jours Ouvrés Indice	Jours TARGET
Date de Commencement de l'Indice	29/01/2008

## DESCRIPTION DES INDICES PROPRIÉTAIRES

Niveau de Commencement de l'Indice	100
Composant Sous-Jacent	Long-Term Euro Bund Active Contract
Composant Sous-Jacent Sponsor	Eurex
Source du Cours	Bloomberg: RXA Comdty
Niveau de Clôture	Prix de Règlement Journalier (tel que défini et déterminé par le Sponsor du Composant Sous-Jacent) ou le prix de clôture publié par Bloomberg
Fenêtre Court Terme	12 jours calendaires
Fenêtre Long Terme	26 jours calendaires
Fenêtre à Mouvement Directionnel	14 jours calendaires
Agent de Calcul	Crédit Agricole CIB

Nom de l'Indice Propriétaire	CACIB Index BTP Momentum Strategy
Téléscripateur Bloomberg	Tel que défini dans les Conditions Définitives
Devise de l'Indice	Euro
Jours Ouvrés Indice	Jours TARGET
Date de Commencement de l'Indice	12/10/2009
Niveau de Commencement de l'Indice	100
Composant Sous-Jacent	Long-Term Euro-BTP Future Active Contract
Composant Sous-Jacent Sponsor	Eurex
Source du Cours	Bloomberg: IKA Comdty
Niveau de Clôture	Prix de Règlement Journalier (tel que défini et déterminé par le Sponsor du Composant Sous-Jacent) ou le prix de clôture publié par Bloomberg
Fenêtre Court Terme	12 jours calendaires
Fenêtre Long Terme	26 jours calendaires
Fenêtre à Mouvement Directionnel	14 jours calendaires
Agent de Calcul	Crédit Agricole CIB

Nom de l'Indice Propriétaire	CACIB Index UST2 Momentum Strategy
Téléscripateur Bloomberg	Tel que défini dans les Conditions Définitives
Devise de l'Indice	USD

## DESCRIPTION DES INDICES PROPRIÉTAIRES

Jours Ouvrés Indice	Jours Ouvrés à New York
Date de Commencement de l'Indice	28/01/2008
Niveau de Commencement de l'Indice	100
Composant Sous-Jacent	2Yr US Treasury Note Active Contract
Composant Sous-Jacent Sponsor	CBT - Chicago Board of Trade
Source du Cours	Bloomberg: TUA Comdty
Niveau de Clôture	Prix de Règlement Journalier (tel que déterminé par conformément aux Procédure de Règlement Journalières des Contrats à Long Terme du Trésor du Sponsor du Composant Sous-Jacent pour les négociations Globes ou le prix de clôture publié par Bloomberg)
Fenêtre Court Terme	12 jours calendaires
Fenêtre Long Terme	26 jours calendaires
Fenêtre à Mouvement Directionnel	14 jours calendaires
Agent de Calcul	Crédit Agricole CIB

Nom de l'Indice Propriétaire	CACIB Index UST10 Momentum Strategy
Téléscripateur Bloomberg	Tel que défini dans les Conditions Définitives
Devise de l'Indice	USD
Jours Ouvrés Indice	Jours Ouvrés à New York
Date de Commencement de l'Indice	28/01/2008
Niveau de Commencement de l'Indice	100
Composant Sous-Jacent	10Yr US Treasury Note Active Contract
Composant Sous-Jacent Sponsor	CBT - Chicago Board of Trade
Source du Cours	Bloomberg: TYA Comdty
Niveau de Clôture	Prix de Règlement Journalier (tel que déterminé par conformément aux Procédure de Règlement Journalières des Contrats à Long Terme du Trésor du Sponsor du Composant Sous-Jacent pour les négociations Globes ou le prix de clôture publié par Bloomberg)
Fenêtre Court Terme	12 jours calendaires
Fenêtre Long Terme	26 jours calendaires

## DESCRIPTION DES INDICES PROPRIÉTAIRES

Fenêtre à Mouvement Directionnel	14 jours calendaires
Agent de Calcul	Crédit Agricole CIB

Nom de l'Indice Propriétaire	CACIB Index Schatz Momentum Strategy
Téléscripateur Bloomberg	Tel que défini dans les Conditions Définitives
Devise de l'Indice	Euro
Jours Ouvrés Indice	Jours TARGET
Date de Commencement de l'Indice	28/01/2008
Niveau de Commencement de l'Indice	100
Composant Sous-Jacent	Short-Term Euro Schatz Active Contract
Composant Sous-Jacent Sponsor	Eurex
Source du Cours	Bloomberg: DUA Comdty
Niveau de Clôture	Prix de Règlement Journalier (tel que défini et déterminé par le Sponsor du Composant Sous-Jacent) ou le prix de clôture publié par Bloomberg
Fenêtre Court Terme	12 jours calendaires
Fenêtre Long Terme	26 jours calendaires
Fenêtre à Mouvement Directionnel	14 jours calendaires
Agent de Calcul	Crédit Agricole CIB

Nom de l'Indice Propriétaire	CACIB Index Bobl Momentum Strategy
Téléscripateur Bloomberg	Tel que défini dans les Conditions Définitives
Devise de l'Indice	Euro
Jours Ouvrés Indice	Jours TARGET
Date de Commencement de l'Indice	28/01/2008
Niveau de Commencement de l'Indice	100
Composant Sous-Jacent	Medium-Term Euro Bobl Active Contract
Composant Sous-Jacent Sponsor	Eurex
Source du Cours	Bloomberg: OEA Comdty
Niveau de Clôture	Prix de Règlement Journalier (tel que défini et déterminé par le Sponsor du Composant Sous-Jacent) ou le prix de clôture publié par Bloomberg

Fenêtre Court Terme	12 jours calendaires
Fenêtre Long Terme	26 jours calendaires
Fenêtre à Mouvement Directionnel	14 jours calendaires
Agent de Calcul	Crédit Agricole CIB

# 10 CALCULS ET DÉTERMINATIONS PAR L'AGENT DE L'INDICE PROPRIÉTAIRE

Tout(e) calcul, détermination ou appréciation de l'Agent de Calcul en vertu des Modalités des Titres, qu'il s'agisse des Modalités Générales ou des Modalités Supplémentaires (quelles qu'elles soient), sera établi(e) par ce dernier de bonne foi et en agissant de façon commercialement raisonnable.

## CERTIFICATS GLOBAUX PROVISOIRES RELATIFS AUX TITRES MATÉRIALISÉS AU PORTEUR

### Certificats Globaux Provisaires

Un certificat global provisoire, sans coupons d'intérêts (un **Certificat Global Provisoire**), sera initialement émis en relation avec des Titres Matérialisés au Porteur. Lors du dépôt initial de ce Certificat Global Provisoire auprès d'un dépositaire commun pour Euroclear et Clearstream, Luxembourg (le **Dépositaire Commun**) (ou, si un souscripteur détient un compte auprès d'un système de compensation autre qu'Euroclear ou Clearstream, Luxembourg, lequel détient un compte directement ou indirectement chez Euroclear ou Clearstream, Luxembourg, auprès de cet autre système de compensation), Euroclear ou Clearstream, Luxembourg créditera les comptes de chaque souscripteur d'un montant nominal de Titres correspondant au montant nominal qu'il a souscrit et payé.

### Échange

Chaque Certificat Global Provisoire relatif aux Titres sera échangeable, sans frais pour le titulaire, au plus tôt à sa Date d'Échange (telle que définie ci-après) :

- (a) si les Conditions Définitives applicables indiquent que ce Certificat Global Provisoire est émis en conformité avec les Règles TEFRA C ou dans le cadre d'une opération à laquelle les règles TEFRA ne s'appliquent pas, en totalité et non en partie, contre des Titres Définitifs Matérialisés au Porteur ; et
- (b) dans tout autre cas, en totalité et non en partie, contre présentation d'un certificat attestant que les Titres ne sont pas la propriété effective de ressortissants américains (qui sera établi sur la base du formulaire disponible dans les établissements désignés de chacun des Agents Payeurs) contre des Titres Définitifs Matérialisés au Porteur.

### Livraison de Titres Définitifs Matérialisés au Porteur

À partir de sa Date d'Échange, le titulaire d'un Certificat Global Provisoire pourra restituer ce Certificat Global Provisoire à l'Agent Financier ou à son ordre. En échange de tout Certificat Global Provisoire, l'Émetteur livrera ou fera livrer un montant nominal total correspondant de Titres Définitifs Matérialisés au Porteur dûment signés et authentifiés. Pour les besoins du présent Prospectus de Base, **Titres Définitifs Matérialisés au Porteur** désigne, pour tout Certificat Global Provisoire, les Titres Définitifs Matérialisés au Porteur contre lesquels le Certificat Global Provisoire peut être échangé (avec, si besoin est, tous les Coupons et Reçus attachés correspondant à des montants d'intérêts ou des Montants de Versements Échelonnés qui n'auraient pas encore été payés au titre du Certificat Global Provisoire, et un Talon). Les Titres Définitifs Matérialisés au Porteur feront l'objet d'une impression sécurisée, conformément aux exigences légales et aux exigences applicables de tout Marché Réglementé. Des formulaires de ces Titres Définitifs Matérialisés au Porteur sont disponibles dans les établissements désignés du(des) Agent(s) Payeur(s).

**Date d'Échange** désigne, pour un Certificat Global Provisoire, le jour se situant 40 jours après sa date d'émission, étant entendu que dans le cas où des Titres Matérialisés supplémentaires de la Tranche concernée seraient émis avant cette date, la Date d'Échange de ce Certificat Global Provisoire sera reportée au jour se situant 40 jours après la date d'émission de ces Titres Matérialisés supplémentaires.

### Légendes US

La légende suivante apparaîtra sur tous les Titres Matérialisés au Porteur d'une échéance initiale de plus d'un an, ainsi que sur tous les reçus, coupons d'intérêts et talons liés à ces Titres :



"TOUTE U.S. PERSON (TELLE QUE DÉFINIE DANS LE CODE GENERAL DES IMPOTS DES ÉTATS-UNIS) QUI DÉTIENT LA PRÉSENTE OBLIGATION SERA ASSUJETTIE AUX LIMITATIONS IMPOSÉES EN VERTU DE LA LÉGISLATION FÉDÉRALE AMÉRICAIN EN MATIÈRE D'IMPOSITION DES REVENUS ET DES BÉNÉFICES, Y COMPRIS LES LIMITATIONS PRÉVUES AUX ARTICLES 165(j) ET 1287(a) DU CODE GENERAL DES IMPÔTS DES ÉTATS-UNIS."

Les articles visés ci-dessus disposent que les *U.S. Persons* (tels que définis dans le Code Général des Impôts des États-Unis), sous réserve de certaines exceptions, ne pourront pas prétendre à la déductibilité fiscale des pertes sur des Titres Matérialisés au Porteur (et, s'il y a lieu, sur les reçus, coupons d'intérêts ou talons), et ne bénéficieront pas du régime fiscal des plus-values au titre de toute plus-value réalisée sur la vente, la mutation, le remboursement ou le paiement du principal de ces Titres, reçus, coupons d'intérêts ou talons.

**UTILISATION DES FONDS**

*Cette section présente l'utilisation du produit issu de l'émission de Titres.*

Le produit net de chaque émission de Titres sera utilisé par chacun des Émetteurs pour les besoins de financement de l'activité de l'Émetteur concerné, y compris la réalisation d'un bénéfice. Si les fonds d'une émission particulière sont destinés à une utilisation spécifique, les Conditions Définitives applicables en feront mention.

## MODALITÉS DE LA GARANTIE

*Cette section présente les modalités de la Garantie accordée par Crédit Agricole CIB en faveur des Titulaires des Titres.*

*Le texte qui suit constitue une traduction des modalités de la garantie (régie par le droit anglais et rédigée en langue anglaise) consentie par Crédit Agricole Corporate and Investment Bank aux Titulaires des Titres, en date du 1<sup>er</sup> août 2018.*

**LE PRÉSENT ACTE DE GARANTIE** a été consenti le 1<sup>er</sup> août 2018 (la **Date du Programme**) par Crédit Agricole Corporate and Investment Bank (le **Garant**) en faveur des titulaires de Titres (tels que définis ci-dessous) au moment considéré (les **Titulaires**) et de coupons portant intérêts (le cas échéant) liés aux Titres (les **Coupons**, terme qui inclut les reçus pour le paiement des échéances en principal (le cas échéant) attachés aux Titres), les Coupons étant attachés lors de l'émission des Titres Définitifs Matérialisés au Porteur (tels que définis ci-dessous), les Titulaires étant représentés par le Représentant de la Masse de la Souche de Titres concernés. Chaque titulaire de Titre et chaque titulaire d'un Coupon est désigné dans les présentes comme un **Titulaire**.

### IL A PRÉALABLEMENT ÉTÉ EXPOSÉ CE QUI SUIT :

- (A) Crédit Agricole Corporate and Investment Bank, Crédit Agricole CIB Finance (Guernsey) Limited, Crédit Agricole CIB Financial Solutions, Crédit Agricole CIB Finance Luxembourg S.A. (ensemble, les **Émetteurs** et chacun un **Émetteur**) et le Garant ont conclu un contrat d'agent placeur amendé et réitéré dans le cadre du programme à la Date du Programme (le **Contrat d'Agent Placeur**, terme qui inclut ce contrat tel qu'il pourra être modifié, complété ou mis à jour de temps à autre) avec les Agents Placeurs tels que désignés dans ce contrat, en vertu duquel chaque Émetteur se propose d'émettre de temps à autre des Titres (les **Titres**, terme qui inclut chaque Titre Définitif Matérialisé au Porteur émis par un Émetteur et chaque Certificat Global Provisoire émis par un Émetteur (les expressions "**Titre Définitif Matérialisé au Porteur**" et "**Certificat Global Provisoire**" ont la signification qui leur est respectivement donnée dans les Modalités des Titres (telles que définies ci-dessous) et désignent également tous les coupons portant intérêts et tous les reçus émis pour les Titres payables en échéance au titre d'un programme EMTN (Euro Medium Term Note) d'un montant de 25.000.000.000 d'euros (le **Programme**)) ;
- (B) les Émetteurs et le Garant ont conclu un contrat de service financier amendé et réitéré (ou *Agency Agreement*) (l'**Agency Agreement**, terme qui inclut ce contrat tel qu'il pourra être modifié, complété ou mis à jour de temps à autre) en date de la Date du Programme avec les agents désignés dans ce contrat ;
- (C) pour le Titres émis à la Date du Programme ou ultérieurement à celle-ci, la présente Garantie vient remplacer la Garantie en date du 1<sup>er</sup> août 2017 (la **Garantie Précédente**) consentie par le Garant (ceci n'affecte pas les Titres émis dans le cadre du Programme avant la Date du Programme) ; et
- (D) les termes définis dans les Modalités des Titres telles qu'insérées dans le Prospectus de Base au titre du Programme (les **Modalités**) auront la même signification dans la présente Garantie.

### PUIS IL A ÉTÉ ARRÊTÉ ET CONVENU ce qui suit :

- 1.1 **Garantie.** Le Garant garantit irrévocablement et inconditionnellement par le biais d'un acte unilatéral (*deed poll*) à chaque Titulaire que, dans le cas où, pour un motif quelconque, l'Émetteur ne paierait pas à son échéance toute somme payable par lui à ce Titulaire relatif à tout Titre ou Coupon ou, si les Montants de Règlement Physique (tels que définis à la Modalité des Titres Indexés sur ETF 2

(*Définitions Générales relatives aux Titres Indexés sur ETF*) pour les Titres Indexés sur ETF, à la Modalité des Titres Indexés sur Action 2 (*Définitions Générales relatives aux Titres Indexés sur Actions*) pour les Titres Indexés sur ETF, à la Modalité des Titres Indexés sur Évènement de Crédit 4 (*Règlement Physique*) pour les Titres Indexés sur Évènement de Crédit et à la Modalité des Titres Indexés sur Titre de Créance 6 (*Définitions*) pour les Titres Indexés sur Titre de Créance) devaient être livrés aux termes des Modalités, l'Émetteur ne paierait pas et ne livrerait pas ces Montants de Règlement Physique aux termes des Modalités, le cas échéant, (y compris toute prime ou tous autres montants de toute nature, ou tous montants supplémentaires pouvant devenir exigibles à ce titre), au moment où cette somme devient exigible en application de ce qui précède, le Garant paiera à ce Titulaire dans un délai de 14 Jours Ouvrés sur réception d'un avis de paiement par écrit, le montant payable par l'Émetteur à ce Titulaire, ou livrera tous Montants de Règlement Physique exigibles et à livrer conformément aux Modalités par l'Émetteur concerné à ce Titulaire, sous réserve que lorsque ces montants sont liés à un Titre Assorti de Sûretés et sont payables et livrables, le cas échéant, suite à un Cas d'Exigibilité Anticipée de Titre Assorti de Sûretés, lesdits montants seront uniquement exigibles ou à livrer par le Garant aux termes de la présente Garantie après distribution des Produits de la Réalisation des Actifs Gagés ou de la Part des Actifs Gagés, le cas échéant, par l'Agent des Sûretés conformément à l'Ordre de Priorité. La présente Garantie s'applique à tous les Titres émis à la Date du Programme ou ultérieurement à celle-ci et toutes les références aux Titres dans les présentes devront être interprétées en ce sens. Les Titres émis avant la Date du Programme continueront de bénéficier des termes de la Garantie Précédente, ou de tout autre acte de garantie antérieur à la Garantie Précédente applicable.

- 1.2 **Garant en qualité de Débiteur Principal.** Sans affecter les obligations de l'Émetteur, le Garant sera engagé en vertu de la présente Garantie de la même manière que s'il était l'unique débiteur principal et non pas simplement une caution (*surety*). En conséquence, il ne sera pas délié de ses obligations et son engagement ne sera pas affecté par tout fait ou élément qui ne le délierait pas de ses obligations ou n'affecterait pas son engagement s'il était l'unique débiteur principal (y compris (a) tout délai de paiement, toute renonciation ou toute acceptation respectivement consenti ou donné à tout moment par l'Émetteur ou toute autre personne, (b) toute modification apportée à tout Titre, tout Coupon ou à toute sûreté, garantie ou autre indemnisation, (c) l'envoi ou l'absence d'envoi à l'Émetteur ou à toute autre personne de toute mise en demeure de payer, (d) l'exécution forcée ou l'absence d'exécution forcée de tout Titre, de tout Coupon ou de toute sûreté, garantie ou indemnisation, (e) la mainlevée de toute sûreté, garantie ou indemnisation, (f) la dissolution, la fusion, la restructuration ou la réorganisation de l'Émetteur ou de toute autre personne, ou (g) l'illégalité, l'absence de validité, l'absence de caractère exécutoire, ou tout défaut entachant toute disposition, de tout Titre, tout Coupon ou de l'une quelconque des obligations de l'Émetteur en vertu de ceux-ci).
- 1.3 **Effet Continu des Obligations du Garant.** Sous réserve de ce qui suit, les obligations du Garant en vertu de la présente Garantie sont et demeureront en vigueur et effectives à titre de sûreté permanente jusqu'à ce qu'il ne reste plus aucune somme payable en vertu de tout Titre ou de tout Coupon. En outre, ces obligations du Garant viennent s'ajouter et non se substituer à toute sûreté ou autre garantie ou indemnisation existant à tout moment en faveur d'un Titulaire, consentie par le Garant ou autrement. Le Garant renonce irrévocablement à toutes formalités de notification et de mises en demeure.
- 1.4 **Remboursement à l'Émetteur concerné.** Si un paiement quelconque reçu par un Titulaire est annulé suite à la liquidation ou à la faillite de l'Émetteur, en vertu de toutes lois relatives à la liquidation ou à la faillite, ce paiement ne sera pas réputé avoir délié le Garant de ses obligations ni avoir réduit ses obligations en vertu de la présente Garantie, laquelle continuera à s'appliquer de la même manière que si ce paiement était resté dû à tous moments par l'Émetteur.

- 1.5 **Indemnisation.** À titre de disposition séparée et alternative, le Garant consent inconditionnellement et irrévocablement à ce que toute somme stipulée comme payable par l'Émetteur concerné en vertu de tout Titre ou de tout Coupon, mais qui ne serait pas recouvrable auprès du Garant sur le fondement de sa garantie pour un motif quelconque (qui serait ou non connu ou le serait ultérieurement par l'Émetteur, le Garant ou tout Titulaire), sera néanmoins recouvrable auprès du Garant de la même manière que s'il était l'unique débiteur principal, et sera payée par lui au Titulaire sur demande. Cette obligation d'indemnisation constitue une obligation séparée et indépendante des autres obligations découlant de la présente Garantie, donne lieu à un recours séparé et indépendant, et s'appliquera indépendamment de toute marque d'indulgence de la part de tout Titulaire.
- 1.6 **Rang de la Garantie.** la présente Garantie constitue, à l'égard de tous Titres, une obligation directe, inconditionnelle et non garantie du Garant, qui prend rang (sous réserve des créances privilégiées par la loi) à égalité par rapport à toutes autres obligations non garanties et non subordonnées du Garant, présentes et futures.
- 1.7 **Incorporation des Modalités.** Aussi longtemps que l'un quelconque des Titres, Reçus ou Coupons demeurera en circulation (tel que défini dans l'Agency Agreement), le Garant se conformera aux dispositions des Modalités des Titres qui lui sont applicables, de la même manière que si ces dispositions étaient intégralement incorporées aux présentes.
- 1.8 **Pouvoir de signer.** Le Garant déclare, garantit et convient par les présentes envers chaque Titulaire qu'il a tout pouvoir et qu'il a pris toutes les mesures nécessaires afin de lui permettre de signer, livrer et exécuter la présente Garantie, et que la présente Garantie constitue une obligation légale, valable et ayant force de loi pour le Garant, conformément à ses dispositions, sous réserve des dispositions légales applicables.
- 1.9 **Dépôt de la Garantie.** La présente Garantie prend effet comme un *deed poll* au profit des Titulaires existants de temps à autre et au moment considéré. La présente Garantie devra être déposée auprès de, et conservée par, CACEIS Bank, succursale de Luxembourg, au profit des Titulaires, jusqu'à ce que toutes les obligations du Garant aient été intégralement exécutées.
- 1.10 **Production de la Garantie.** Le Garant reconnaît par les présentes le droit de chaque Titulaire d'exiger la production de, et le droit de chaque Titulaire à obtenir (contre paiement de frais raisonnables) une copie de la présente Garantie, et il reconnaît et convient en outre que les obligations mises à sa charge par les présentes sont contractées pour le compte de chaque Titulaire (représenté par le Représentant de la Masse de la Souche de Titres concernés) et dues à chaque Titulaire, et que chaque Titulaire sera individuellement en droit de poursuivre l'exécution forcée desdites obligations à l'encontre du Garant, dans la mesure où le Représentant de la Masse de la Souche de Titres concernée n'a pas pris les mesures nécessaires à cet effet.
- 1.11 **Subrogation.** Tant que tous les montants qui peuvent être exigibles en vertu des Titres et/ou des Coupons n'ont pas été irrévocablement payés pour leur montant intégral, le Garant ne sera pas subrogé en vertu de la présente Garantie dans les droits de tout Titulaire ou demande d'indemnisation en concurrence avec les Titulaires à l'encontre de l'Émetteur concerné.
- 1.12 **Loi Britannique sur les Contrats (Droits de Tiers) de 1999.** Nul n'aura le droit de poursuivre l'exécution forcée de toute disposition de la présente Garantie en vertu de la Loi Britannique sur les Contrats (Droits de Tiers) de 1999 (*Contracts (Rights of Third Parties) Act 1999*), mais cette disposition n'affecte aucun droit ou recours qu'un tiers peut détenir ou exercer sur tout autre fondement que cette Loi.

- 1.13 **Loi Applicable et Attribution de Compétence.** La présente Garantie et toutes obligations non contractuelles découlant de la présente Garantie ou s'y rapportant, sont régies par le droit anglais, qui gouvernera également leur interprétation. Le Garant convient irrévocablement par les présentes, au bénéfice de chaque Titulaire, que les tribunaux anglais seront compétents pour régler tous différends pouvant découler ou être en relation avec la présente Garantie (y compris un différend relatif à toutes obligations non contractuelles découlant ou étant en relation avec la présente Garantie), et qu'en conséquence, toutes poursuites, actions ou procédures (ensemble dénommées **Procédures**) découlant ou en relation avec la présente Garantie (y compris toute Procédure relative à toutes obligations non contractuelles découlant ou étant en relation avec la présente Garantie) pourront être engagées devant les tribunaux anglais.

Le Garant nomme par la présente Crédit Agricole Corporate and Investment Bank, succursale à Londres, dont le siège social est située actuellement en Angleterre (Broadwalk House, 5 Appold Street, Londres, EC2A 2DA), en qualité de mandataire pour son compte en Angleterre chargé de recevoir la signification des actes de procédure au titre de toute Procédure et s'engage, dans le cas où ce dernier cesserait d'agir en cette qualité, à nommer une autre personne en qualité de mandataire à ces fins.

- 1.14 **Renflouement Interne – Reconnaissance :** Nonobstant toute autre modalité applicable à la présente Garantie ou tout autre accord, arrangement ou entente intervenu entre Crédit Agricole CIB et les Titulaires des Titres, chaque Titulaire de Titre reconnaît et accepte qu'une Obligation BRRD découlant de cette Garantie peut être soumise à l'exercice, par l'Autorité de Résolution Concernée, de Pouvoirs de Renflouement Interne et reconnaît, accepte et donne son accord pour être tenu par :

- (a) l'effet de l'exercice, par l'Autorité de Résolution Concernée, de Pouvoirs de Renflouement Interne, s'agissant d'une Obligation BRRD du Garant à l'égard de tout Titulaire de Titres au titre de cette Garantie (sans que cela soit limitatif) pouvant inclure et donner lieu à l'une ou l'autre des conséquences suivantes ou à une combinaison de celles-ci :
  - (i) la réduction, de manière permanente, de tout ou partie d'Obligations BRRD ou de montants en cours dus au titre d'Obligations BRRD ;
  - (ii) la conversion de tout ou partie des Obligations BRRD en actions, autres titres ou autres obligations du Garant ou d'une autre personne et l'émission ou l'attribution aux Titulaires de Titres de ces actions, titres ou obligations ;
  - (iii) l'annulation des Obligations BRRD ; et/ou
  - (iv) la modification ou l'altération des intérêts, le cas échéant, de l'échéance ou des dates auxquels tous paiements sont dus, y compris en suspendant les paiements pour une période temporaire ; et
- (b) la variation des modalités de la présente Garantie réputée nécessaire par l'Autorité de Résolution Concernée afin de donner effet à l'exercice des Pouvoirs de Renflouement Interne par l'Autorité de Résolution Concernée.

Absence d'inexécution : Ni une réduction, en tout ou partie, d'une Obligation BRRD, ni sa conversion en un autre titre ou obligation du Garant ou d'une autre personne, à la suite de l'exercice des Pouvoirs de Renflouement Interne par l'Autorité de Résolution Concernée à l'égard du Garant, ni l'exercice des Pouvoirs de Renflouement Interne par l'Autorité de Résolution Concernée à l'égard de la Garantie ne constituera un cas de défaut ou constituera autrement une inexécution d'une obligation

contractuelle, ou ne confèrera au Titulaires des Titres un droit à recours (y compris à des dommages intérêts) auxquels il est expressément renoncé par les présentes.

Définitions :

**Autorité de Résolution Concernée** désigne l'autorité de résolution disposant de la capacité d'exercer tout Pouvoir de Renflouement Interne à l'égard du Garant.

**BRRD** désigne la Directive 2014/59/UE établissant un cadre européen pour le redressement et la résolution des établissements de crédit et des entreprises d'investissement.

**Législation sur le Renflouement Interne** désigne l'Ordonnance n°2015-1024 du 20 août 2015, telle qu'elle peut être remplacée, et toute autre loi ou règlement relatif à la transposition en droit français de la Directive 2014/59/UE.

**Obligation BRRD** désigne une obligation à l'égard de laquelle les Pouvoirs de Renflouement Interne prévus par la Législation sur le Renflouement Interne applicable peuvent s'exercer.

**Pouvoirs de Renflouement Interne** désigne toute conversion, transfert, modification ou suspension d'un pouvoir existant, de temps à autre, et exercé en conformité avec toute loi ou règlement en vigueur en France relatif à la transposition de la Directive 2014/59/EU établissant un cadre européen pour le redressement et la résolution des établissements de crédit et des entreprises d'investissement, y compris, mais sans que cela soit limitatif, la Législation sur le Renflouement Interne et le Règlement (UE) n°806/2014 ainsi que leurs instruments, règles et normes créés et en vertu desquels :

- (a) toute obligation d'une banque ou d'une entreprise d'investissement ou d'une de leurs affiliées, dans la mesure où cette affiliée peut être soumise aux pouvoirs de conversion de la Législation sur le Renflouement Interne, peut être réduite (dans un tel cas, elle peut également être modifiée ou suspendue pour une période temporaire), annulée ou convertie en actions, autres titres ou autres obligations de cette entité ou de toute autre personne ; et
- (b) tout droit dans un contrat régissant une obligation d'une banque ou d'une entreprise d'investissement ou d'une de leurs affiliées peut être réputé avoir été exercé.

## DESCRIPTION DES ÉMETTEURS

*Cette section présente une description des Émetteurs.*

### **Description de Crédit Agricole Corporate and Investment Bank**

Les informations relatives à Crédit Agricole Corporate and Investment Bank (Crédit Agricole CIB) sont contenues dans le Document de Référence 2017 de Crédit Agricole CIB incorporé par référence au document présent (se référer à la section *Documents incorporés par référence*).

Crédit Agricole CIB est une société anonyme de droit français dont le siège social se situe en France.

Au 31 décembre 2017, le capital social de Crédit Agricole CIB est de 7 851 636 342 euros divisé en 290 801 346 actions ordinaires ayant une valeur nominale de 27 euros chacune et est entièrement libéré.

À la date de ce Prospectus de Base, il n'y a aucun conflit d'intérêts entre les devoirs, à l'égard de Crédit Agricole CIB, de l'un quelconque des membres du Conseil d'administration et leurs intérêts privés et/ou d'autres devoirs.

À la date de ce Prospectus de Base, il n'existe pas, à la connaissance de Crédit Agricole CIB, d'accord dont la mise en œuvre pourrait, à une date ultérieure, entraîner un changement de contrôle.

À sa connaissance, Crédit Agricole CIB se conforme au régime de gouvernement d'entreprise en vigueur en France.

L'objet social de Crédit Agricole CIB, tel que décrit à l'article 3 de ses statuts comprend la capacité, en France et à l'étranger :

- d'effectuer toutes opérations de banque et toutes opérations financières et notamment :
- la réception de fonds, l'octroi de prêts, d'avances, de crédits, de financements, de garanties, la réalisation de tous encaissements, règlements, recouvrements ;
- le conseil en matière financière et notamment de financement, d'endettement, de souscription, d'émission, de placement, d'acquisition, de cession, de fusion, de restructuration ;
- la conservation, la gestion, l'achat, la vente, l'échange, le courtage, l'arbitrage, de tous titres, droits sociaux, produits financiers, dérivés, devises, marchandises, métaux précieux et autres valeurs de toute nature ;
- de fournir tous services d'investissement et services connexes au sens du Code Monétaire et Financier et de tout texte subséquent ;
- de créer et de participer à toutes entreprises, groupements, sociétés par voie d'apport, de souscription, d'achat d'actions ou de droits sociaux, de fusion, ou de toute autre manière ;
- d'effectuer toutes opérations commerciales, industrielles, mobilières ou immobilières se rattachant directement ou indirectement aux objets ou à l'un des objets ci-dessus ou à tous objets similaires ou connexes ;
- le tout, tant pour elle-même que pour le compte de tiers ou en participation, et sous quelque forme que ce soit.



**Informations Financières Sélectionnées**

(données consolidées en millions d'euros)	<b>01/01/2017-31/12/2017</b> (/auditées)	<b>01/01/2016-31/12/2016</b> (/auditées)
--	---	---

**Compte de résultat**

Produit net bancaire	<b>4 999</b>	<b>4 936</b>
Résultat brut d'exploitation	1 814	1 856
Résultat net	1 165	1 196
<b>Résultat net (Part du groupe)</b>	<b>1 156</b>	<b>1 182</b>

(données consolidées en milliards d'euros)	<b>31/12/2017</b> (/auditées)	<b>31/12/2016</b> (/auditées)
---	----------------------------------	----------------------------------

Total du passif	488,6	524,3
Prêts et créances sur les établissements de crédit et la clientèle	161,3	170,1
Dettes envers les établissements de crédit et la clientèle	151,0	154,9
Capitaux propres part du Groupe	18,9	19,5
Total capitaux propres	19,0	19,6

**Ratios prudentiels de Crédit  
Agricole CIB s**

CET1	12,0%	11,7%
Tier 1	16,2%	15,6%
Solvabilité globale	19,0%	18,1%

Au 14 décembre 2017, Fitch Ratings (**Fitch**) a attribué les notations suivantes :

- IDR à court terme : F1

Une notation de défaut émetteur (**IDR**) à court terme émise par Fitch reflète la vulnérabilité d'une institution financière à un défaut à court terme. Pour les institutions financières et la plupart des émetteurs, la notion de "court terme" signifie habituellement une période maximale de 13 mois. Une notation de défaut émetteur à court terme émise par Fitch égale à F1 signifie pour Fitch la plus forte capacité intrinsèque à solder ses engagements financiers à bonne date.

- IDR à long terme : A+, perspective stable

Une notation IDR à long terme émise par Fitch concernant une institution financière exprime l'opinion de Fitch quant à la vulnérabilité relative de cette institution financière à un défaut de ses obligations financières. Conformément aux définitions de notation de Fitch, le risque de défaut souligné par l'IDR est généralement lié aux obligations financières dont le non-paiement "reflète au mieux le manquement non traité de cette entité". Fitch considère que les obligations des institutions financières pour lesquelles le non-paiement reflète au mieux leur manquement non traité sont habituellement des obligations seniors envers des tiers, des créanciers non-gouvernementaux. Par conséquent, les IDRs des institutions financières se prononcent sur la probabilité d'un défaut sur ces obligations. Une notation de défaut émetteur à long terme émise par Fitch égale à A signifie que Fitch anticipe un faible risque de défaut et considère que la capacité à solder ses engagements financiers à bonne date est forte ; néanmoins, cette capacité peut s'avérer plus vulnérable que celle d'autres émetteurs dont la notation attribuée par Fitch se situe dans une plus haute catégorie, lorsque les conditions économiques sont défavorables.

Le groupe de sociétés Fitch Ratings établi dans l'Union Européenne, comprend Fitch Ratings Limited, et a été enregistré le 31 octobre 2011 conformément au Règlement CRA.

Au 19 juillet 2016, Moody's Investor Services Ltd (**Moody's**) a attribué les notations suivantes :

- Dette à court terme : Prime-1
- Dette à long terme : A1, perspective stable

Les notations attribuées sur les échelles de notation long terme et court terme de Moody's sont des opinions prévisionnelles des risques de crédit relatifs des obligations financières émises par des sociétés non financières, des institutions financières, des véhicules de financement structuré, des véhicules de financement de projet, et des entités du secteur public. Les notations à long terme sont attribuées aux émetteurs ou aux obligations à échéance initiale d'un an au moins et reflète la probabilité d'un défaut sur les engagements de paiement d'ordre contractuel et les pertes financières anticipées en cas de défaut. Les notations à court terme sont attribuées aux obligations à échéance initiale de 13 mois au plus et reflète la probabilité d'un défaut sur les engagements de paiement d'ordre contractuel.

Les obligations à long terme d'un émetteur qui ont reçu la notation A sont considérées par Moody's comme se situant dans la moyenne supérieure ; Moody's applique des coefficients numériques de 1 à 3 correspondant à chaque catégorie de notation pour les obligations à long terme d'un émetteur : le coefficient 1 correspond à une notation intermédiaire supérieure. Les émetteurs notés Prime-1 par Moody's présentent selon Moody's une très forte capacité de remboursement de leur dette à court terme.

Moody's Investor Services Ltd a été enregistré le 31 octobre 2011 conformément au Règlement CRA.

Au 25 octobre 2017, Standard & Poor's Rating Services (**Standard & Poor's**), une division de Standard & Poor's Credit Market Service Europe Limited a attribué les notations suivantes :

- Dette à court terme : A-1
- Dette à long terme : A, perspective positive

Les notations de crédit Standard & Poor's expriment l'opinion de Standard & Poor's sur la capacité et la volonté d'un émetteur de rembourser intégralement ses dettes à l'échéance prévue. Les notations de crédit peuvent également exprimer la qualité de crédit d'une émission individuelle de dette et la probabilité relative que cette émission fasse défaut. Les notations sont exprimées par des lettres qui s'étagent de "AAA à "D" (pour les notations de crédit relatives à la dette à long terme) et de "A-1" to "D" (pour les notations de crédit

relatives à la dette à court terme) indiquant l'opinion de Standard & Poor's quant au niveau de risque relatif de crédit.

L'attribution à un émetteur par Standard & Poor's de la notation A-1 pour sa dette à court terme signifie pour Standard & Poor's que l'émetteur a une forte capacité à respecter ses engagements financiers, cette notation se situant dans la plus haute catégorie de notations attribuées par Standard & Poor's. L'attribution à un émetteur par Standard & Poor's de la notation A pour sa dette à long terme signifie pour Standard & Poor's que l'émetteur a une forte capacité à respecter ses engagements financiers mais présente une certaine sensibilité aux effets défavorables des changements de circonstances et conditions économiques par rapport aux autres émetteurs dont la notation attribuée par Standard & Poor's se situe dans une plus haute catégorie.

Standard & Poor's Credit Market Service Europe Limited a été enregistré le 31 octobre 2011 conformément au Règlement CRA.

### **Description de Crédit Agricole CIB Finance (Guernsey) Limited**

#### **Informations sur Crédit Agricole CIB Finance (Guernsey) Limited**

Crédit Agricole CIB Finance (Guernsey) Limited (**Crédit Agricole CIB FG**), qui a été constituée le 10 avril 1992, est une société par actions à responsabilité limitée (*limited liability asset holding company*) conformément aux lois de Guernesey. Le siège social de Crédit Agricole CIB FG est situé à Guernesey.

Le siège social de Crédit Agricole CIB FG est situé à Sarnia House, Le Truchot, St Peter Port, Guernesey, GY1 4NA. Le numéro de téléphone de Crédit Agricole CIB FG est : +44(0) 1481 737 637. Crédit Agricole CIB FG, qui est une société régie par *The Companies (Guernsey) Law* (loi de Guernesey sur les sociétés) de 1908 à 1990, est immatriculée au registre "*Records of companies in Guernsey*" sous le numéro d'immatriculation 25271.

L'objet social de Crédit Agricole CIB FG, tel que décrit dans son acte constitutif (article 3) comprend l'activité de société financière qui lui permet d'emprunter ou de lever des fonds par le biais de l'émission d'instruments financiers de toute nature et de recevoir des fonds en dépôt ou prêter ou nantir ou garantir le paiement de sommes, de prêter ou d'avancer des fonds à des conditions jugées appropriées et de conclure des garanties, des contrats, des cautions avec des Affiliés.

Crédit Agricole CIB FG dépend de Crédit Agricole CIB.

#### **Structure organisationnelle / Principaux actionnaires**

Crédit Agricole CIB, qui est constituée en France, est la société mère immédiate de Crédit Agricole CIB FG, qu'elle détient à 99,9 pour cent et en conséquence contrôle Crédit Agricole CIB FG. Crédit Agricole CIB FG n'a pas de filiale et dépend de Crédit Agricole CIB.

#### **Capital social**

Le capital social de 15 250 euros est divisé en 100 000 actions ordinaires ayant une valeur nominale de 0,1525 euro chacune et est entièrement libéré.

#### **Présentation des activités et marchés principaux**

Crédit Agricole CIB FG est une société financière dont l'activité consiste en l'émission de warrants, titres et instruments financiers.

#### **Tendances**

Les tendances, les incertitudes, les exigences, les engagements et les événements qui peuvent avoir un impact sur Crédit Agricole CIB (dont une description est incorporée par référence - voir "*Documents incorporés par référence*" ci-dessus) peuvent potentiellement avoir une incidence pour Crédit Agricole CIB FG.

### Informations Financières Sélectionnées

Le tableau suivant présente les informations financières clé sélectionnées de Crédit Agricole CIB FG au 31 décembre 2017 :

<i>en millier d'euros</i>	31/12/2017	31/12/2016
Total du Bilan Actif/Passif	1 696 422	2 220 752
Résultat Net	15	15
Capital Social	17	17
Report à nouveau	1	0

### Administration et direction

La composition du Conseil d'administration de Crédit Agricole CIB FG est la suivante :

Nom	Fonction	Principales activités en dehors de Crédit Agricole CIB FG
David HEARSE :	Administrateur	Directeur général adjoint de PraxisIFM Trust limited et directeur au sein de plusieurs entités contrôlées par Praxis Trust limited.
Philippe HUGER :	Administrateur	Responsable des opérations sur marchandise/matière première pour les marchés à taux fixes de Crédit Agricole CIB.
Robert H. FEARIS :	Administrateur	Expert-Comptable FCCA, Directeur général de Praxis Trust limited et directeur au sein de plusieurs entités contrôlées par Praxis Trust limited.
Samy BEJI :	Administrateur	Responsable Mondial Structuration et Développement de Produit de Crédit Agricole CIB.
Régis BENICHOU :	Administrateur	Responsable de la structuration de Crédit Agricole CIB
Alexandre TAIEB :	Administrateur	Responsable de la Plateforme Émissions de Crédit Agricole CIB
Jeffrey WILKES-GREEN :	Administrateur	Comptable FCCA et directeur au sein de plusieurs entités contrôlées par Praxis Trust Limited
David PIESING :	Administrateur	Directeur au sein de plusieurs entités contrôlées par Praxis Trust Limited
Mariano GOLDFISCHER :	Administrateur	Responsable Mondial du Crédit de Crédit Agricole CIB

L'adresse professionnelle des membres du Conseil d'administration est Sarnia House, Le Truchot, St Peter Port, Guernesey, GY1 4NA pour les Administrateurs locaux et 12, place des Etats-Unis, CS 70052, 92 547 Montrouge Cedex, France pour les Administrateurs parisiens.

À la date de ce Prospectus de Base, il n'y a aucun conflit d'intérêts entre les devoirs, à l'égard de Crédit Agricole CIB FG, de l'un quelconque des membres du Conseil d'administration précités et leurs intérêts privés et / ou d'autres devoirs.

À la date de ce Prospectus de Base, il n'existe pas, à la connaissance de Crédit Agricole CIB FG, d'accord dont la mise en œuvre pourrait, à une date ultérieure, entraîner un changement de contrôle.

À sa connaissance, Crédit Agricole CIB FG se conforme au régime de gouvernement d'entreprise en vigueur à Guernesey.

### **Assemblées Générales des Actionnaires**

Depuis le 28 novembre 2008, les actionnaires ont résolu de dispenser la société, en vertu de la section 201 de la *Companies (Guernsey) Law 2008* (la **Loi**), de l'obligation de convoquer une assemblée générale annuelle. Cette dispense durera tant que les actionnaires n'auront pas résolu de la retirer en vertu de la section 201(3) de la Loi. Toute Assemblée Générale convoquée par le Conseil peut être reportée en vertu d'un avis écrit du Conseil, à moins que sa date n'ait été fixée par la société en Assemblée Générale ou qu'elle n'ait été convoquée en vertu d'une réquisition.

### **Comité d'audit**

Crédit Agricole CIB FG n'a pas de comité d'audit.

### **Évènements récents**

Depuis la date de clôture de l'exercice, il n'y a pas eu d'évènements majeurs affectant les états financiers de Crédit Agricole CIB FG.

## **Description de Crédit Agricole CIB Financial Solutions**

### **Information sur Crédit Agricole CIB Financial Solutions**

Crédit Agricole CIB Financial Solutions (**Crédit Agricole CIB FS**) est une société anonyme de droit français à Conseil d'administration, immatriculée au Registre du Commerce et des Sociétés de Nanterre sous le numéro 451 428 049 depuis le 30 décembre 2003 (durée de la société : jusqu'au 30 décembre 2102), ayant son siège social en France au 12, place des Etats-Unis, CS 70052, 92 547 Montrouge Cedex, France. Le numéro téléphonique de Crédit Agricole CIB FS est le +33 (0)1 41 89 65 66.

L'objet social de Crédit Agricole CIB FS, tel que décrit dans ses Statuts, comprend la capacité d'emprunter des fonds par voie d'émission de titres et d'instruments financiers de toute nature, garantis ou non, d'acquérir, gérer et céder tout titre et instrument financier, de procéder à toute opération de trésorerie et de financement avec des sociétés ayant avec elle, directement ou indirectement, des liens de capital conférant à l'une des Affiliés un pouvoir de contrôle effectif sur les autres, conformément à l'article L. 511-7-3 du Code monétaire et financier, de procéder à toute opération sur instruments financiers (y compris des instruments financiers à terme) traités sur tout marché organisé ou de gré à gré, de participer, directement ou indirectement, à toutes opérations se rattachant à son objet par voie de création ou d'acquisition de sociétés nouvelles, d'apport ou de souscription, d'achat de titres ou de droits sociaux, de fusion ou autrement.

Crédit Agricole CIB FS dépend de Crédit Agricole CIB.

### **Structure organisationnelle / Principaux actionnaires**

Crédit Agricole CIB, qui est constituée en France, est la société mère immédiate de Crédit Agricole CIB FS, qu'elle détient à 99,64 pour cent et en conséquence contrôle Crédit Agricole CIB FS. Crédit Agricole CIB FS n'a pas de filiale et dépend de Crédit Agricole CIB.

### Capital social

Le capital social autorisé et émis de Crédit Agricole CIB FS s'élève à 225 000 euros et est divisé en 2 500 actions ordinaires ayant chacune une valeur nominale de 90 euros. Les actions sont entièrement libérées et toutes de même catégorie.

### Présentation des activités et marchés principaux

Crédit Agricole CIB FS est une société financière dont l'activité consiste en l'émission de warrants, titres et instruments financiers.

### Tendances

Les tendances, les incertitudes, les exigences, les engagements et les événements qui peuvent avoir un impact sur Crédit Agricole CIB (dont une description est incorporée par référence - voir "*Documents incorporés par référence*" ci-dessus) peuvent potentiellement avoir une incidence pour Crédit Agricole CIB FS.

### Informations Financières Sélectionnées

Le tableau suivant présente les informations financières clé sélectionnées de Crédit Agricole CIB FS au 31 décembre 2017 :

<i>en euros</i>	31/12/2017	31/12/2016
Total du Bilan Actif/Passif	5 309 248 797	3 794 941 765
Résultat Net	(3 029)	1 597
Capital Social	225 000	225 000
Report à nouveau	(19 872)	(21 469)

### Administration et Direction

La composition du Conseil d'administration est la suivante :

Nom	Fonction	Principales activités en dehors de Crédit Agricole CIB FS
Société INDOSUEZ PARTICIPATIONS SA, représentée par A. FILIPPI :	Administrateur	Analyste – Crédit Agricole CIB
Alexandre TAIEB :	Administrateur	Responsable de la Plateforme Émissions de Crédit Agricole CIB
Florence HENNEKINNE :	Administrateur	Responsable opérationnel régional de GMD France de Crédit Agricole CIB
Régis BENICHOU :	Administrateur	Responsable de la structuration – Crédit Agricole CIB
Samy BEJI :	Administrateur	Responsable Mondial Structuration et

<b>Nom</b>	<b>Fonction</b>	<b>Principales activités en dehors de Crédit Agricole CIB FS</b>
		Développement de Produit de Crédit Agricole CIB.
Isabelle DENOUAL :	Administrateur	Responsable de Structuration de Trans-actif de Crédit Agricole CIB
Benoît PLAUT :	Administrateur	Responsable PSEE – Structuration d'équipe de Crédit Agricole CIB
Emmanuel BAPT :	Administrateur	Responsable mondial Actions et Dérivés de fonds de Crédit Agricole CIB

L'adresse professionnelle du Conseil d'administration est 12, place des Etats-Unis, CS 70052, 92 547 Montrouge Cedex, France, pour les Administrateurs parisiens.

À la date de ce Prospectus de Base, il n'y a aucun conflit d'intérêts entre les devoirs, à l'égard de Crédit Agricole CIB FS, des membres du Conseil d'administration précités et leurs intérêts privés et / ou d'autres devoirs.

À la date de ce Prospectus de Base, il n'existe pas, à la connaissance de Crédit Agricole CIB FS, d'accord dont la mise en œuvre pourrait, à une date ultérieure, entraîner un changement de contrôle.

À sa connaissance, Crédit Agricole CIB FS se conforme au régime de gouvernement d'entreprise en vigueur en France.

#### **Assemblées Générales des Actionnaires**

Les assemblées générales sont réunies une fois au moins par année civile. Toute Assemblée Générale convoquée par le Conseil peut être reportée en vertu d'un avis écrit du Conseil, à moins que sa date n'ait été fixée par la société en Assemblée Générale ou qu'elle n'ait été convoquée en vertu d'une réquisition.

#### **Comité d'audit**

Crédit Agricole CIB FS n'a pas de comité d'audit.

#### **Description de Crédit Agricole CIB Finance Luxembourg S.A.**

##### **Information sur Crédit Agricole CIB Finance Luxembourg S.A.**

Crédit Agricole CIB Finance Luxembourg S.A. (**Crédit Agricole CIB FL**) est une société anonyme à durée illimitée de droit luxembourgeois, immatriculée le 7 mai 2018 au registre de commerce et des sociétés du Grand-Duché de Luxembourg sous le numéro B224538, ayant son siège social au 31-33, Avenue Pasteur, L-2311 Luxembourg. Les statuts de Crédit Agricole CIB FL ont été déposés au registre du commerce et des sociétés et seront publiés au Recueil Electronique des Sociétés et Associations.

L'objet social de Crédit Agricole CIB FL est l'investissement direct et indirect dans divers actifs, incluant l'acquisition, la prise en charge, la détention, la vente et la négociation de divers actifs, y compris, mais non limité de matières premières, et les risques liés à ces actifs, sous quelque forme que ce soit, ainsi que l'administration, le développement et la gestion de ces actifs et risques.

Crédit Agricole CIB FL n'a pas été en activité depuis la date de sa constitution.

Crédit Agricole CIB FL financera ses investissements par le biais d'émissions de titres de toute nature, dans le cadre d'un ou plusieurs programmes ou dans le cadre d'émissions uniques.

Sans préjudice de ce qui précède, Crédit Agricole CIB FL peut notamment :

- effectuer des dépôts et prêter des fonds y compris le produit de tout emprunt et/ou de toute émission de titres ;
- conclure et effectuer des opérations de dérivés (y compris, mais sans s'y limiter, les swaps, les contrats à terme, les options, les dérivés, les rachats et les prêts d'actions) et tout type de transactions similaires ;
- conclure des opérations de prêts de titres, des opérations de pension et y compris, mais sans s'y limiter, les autres techniques ou instruments destinés à le protéger contre le risque de crédit, le risque de change, le risque de taux d'intérêt et d'autres risques ;
- acquérir, par quelque moyen que ce soit, des matières premières, des réclamations, des dépôts structurés, des créances, d'autres biens ou produits structurés relatifs à des matières premières ou à des actifs ;
- conclure des opérations conformes aux règles de la *sharia* et *murabaha* en vertu desquelles, tout actif est vendu ou acquis contre un paiement différé du montant notionnel assorti d'un montant du profit ;
- gérer, exploiter ou autrement utiliser l'ensemble de ses immobilisations, espèces, titres ou autres instruments financiers, et fournir, pour tout type de garanties, privilèges, indemnités ou sûretés, par voie d'hypothèque, de nantissement, de gage ou d'autres moyens sur les actifs et droits détenus par Crédit Agricole CIB FL au regard de ses propres obligations et dettes ou celles de ses filiales ou des entreprises qui font partie du même groupe que Crédit Agricole CIB FL ou de tiers, sous réserve que cela reste dans l'intérêt de l'Émetteur et ne déclenche aucune exigence de licence ;
- émettre des obligations, des bons, des warrants, des certificats, des certificats conformes à la *sharia*, des titres de participation aux certificats ou toute forme de titres de dettes (y compris sous forme de participation) ou des titres d'actions ;
- conclure des conventions de prêts en tant qu'emprunteur, y compris mais sans s'y limiter, se conformer à tout paiement ou obligation découlant de tout titre, tout dérivé ou toute convention conclue dans le cadre de ses activités ;
- prêter des fonds, y compris le produit de tout emprunt et/ou émissions de titres et fournir une assistance sous quelque forme que ce soit (y compris sans limitations l'octroi d'avances, prêts, dépôts et crédits, ainsi que l'octroi de nantissements, garanties, privilèges, hypothèques and toute forme de sûreté) à l'une des filiales de Crédit Agricole CIB FL. Sur une base plus occasionnelle, Crédit Agricole CIB FL peut fournir la même type d'assistance aux entreprises faisant partie du même groupe ou aux tiers, à condition que cela reste dans l'intérêt de Crédit Agricole CIB FL et ne déclenche aucune exigence de licence.

D'une manière générale, Crédit Agricole CIB FL peut effectuer toutes opérations financières ou commerciales et exercer toutes autres activités qu'elle juge nécessaires, souhaitables, opportunes, confortables, accessoires, ou compatibles avec l'accomplissement et le développement de son objet social.

Tous les actifs mentionnés ci-dessus peuvent être, à tout moment, en conformité avec les directives écrites relatives aux principes de la *Sharia*.

Crédit Agricole CIB FL dépend de Crédit Agricole CIB.

### **Structure organisationnelle / Principaux actionnaires**



Crédit Agricole Corporate Investment Bank, qui est constituée en France, est la société mère immédiate de Crédit Agricole CIB FL, qu'elle détient à 100,00 pour cent et en conséquence contrôle Crédit Agricole CIB FL. Crédit Agricole CIB FL n'a pas de filiale et dépend de Crédit Agricole CIB.

### Capital social

Le capital social autorisé et émis de Crédit Agricole CIB FL s'élève à 30 000 euros et est divisé en 30 000 actions ordinaires (les "**Actions de l'Émetteur**"), entièrement libérées. Chaque Action de l'Émetteur est titulaire d'un droit de vote. Toutes les actions de Crédit Agricole CIB FL sont détenus par Crédit Agricole Corporate and Investment Bank.

### Présentation des activités et marchés principaux

Crédit Agricole CIB FL est une société financière dont l'activité consiste en l'émission de warrants, titres et instruments financiers.

### Tendances

Les tendances, les incertitudes, les exigences, les engagements et les événements qui peuvent avoir un impact sur Crédit Agricole CIB (dont une description est incorporée par référence - voir "*Documents incorporés par référence*" ci-dessus) peuvent potentiellement avoir une incidence pour Crédit Agricole CIB FL.

### Informations Financières Sélectionnées

Crédit Agricole CIB FL n'a publié aucune information financière depuis la date de sa constitution.

### Administration et Direction

La composition du Conseil d'administration est la suivante :

Nom	Fonction	Principales activités en dehors de Crédit Agricole CIB FL
Laurent RICCI	Administrateur	Employé privé
Lukasz MALECKI	Administrateur	Employé privé
Regis BENICHOU	Administrateur	Employé privé

L'adresse professionnelle du Conseil d'administration est 31-33, Avenue Pasteur, L-2311 Luxembourg pour les Administrateurs locaux et Crédit Agricole Corporate and Investment Bank, succursale de Londres, Broadwalk House, 5 Appold Street, Londres EC2A 2DA pour les Administrateurs basés à Londres.

À la date de ce Prospectus de Base, il n'y a aucun conflit d'intérêts entre les devoirs, à l'égard de Crédit Agricole CIB FL, des membres du Conseil d'administration précités et leurs intérêts privés et / ou d'autres devoirs.

À sa connaissance, Crédit Agricole CIB FL se conforme au régime de gouvernance d'entreprise en vigueur au Luxembourg.

### Assemblées Générales des Actionnaires

Les assemblées générales sont réunies une fois au moins par année civile. Toute Assemblée Générale convoquée par le Conseil peut être reportée en vertu d'un avis écrit du Conseil, sauf si sa date a été fixée par Crédit Agricole CIB FL réuni en Assemblée Générale ou à la suite d'une réquisition.

### Comité d'audit

Crédit Agricole CIB FL n'a pas de comité d'audit.

## ÉVÈNEMENTS RÉCENTS

*Cette section présente les événements récents relatifs aux Émetteurs.*

### 1 CHANGEMENTS DANS LA LEGISLATION FISCALE EN FRANCE ET AUX ETATS-UNIS

#### 1.1 Changements dans la législation fiscale française

La première loi de finances rectificative pour 2017 a été définitivement adoptée par l'Assemblée nationale le 14 novembre 2017. Elle a été validée par le Conseil constitutionnel le 29 novembre 2017 et publiée au Journal Officiel de la République Française le 2 décembre 2017. La loi de finances pour 2018 ainsi que la seconde loi de finances pour 2017 ont été adoptées le 21 décembre 2017 par l'Assemblée nationale et publiées au Journal Officiel de la République Française les 29 et 31 décembre 2017. Les changements relatifs à l'impôt sur les sociétés ont eu des effets significatifs sur les comptes du Groupe Crédit Agricole au 31 décembre 2017.

##### (a) Changements du taux de l'impôt sur les sociétés françaises pour 2019/2022

La loi de finances pour 2018 inclut à l'article 219-1 du Code général des impôts, un abaissement progressif du taux de l'impôt sur les sociétés dans le but de le ramener progressivement à 25 pour cent en 2022 pour l'ensemble des sociétés. Pour les exercices 2019, 2020, 2021 et 2022, le taux normal maximal, comprenant une taxe sur la sécurité sociale de 3,3 pour cent, sera ramené à 32,023 pour cent, 28,92 pour cent, 27,37 pour cent et 25,83 pour cent.

En conséquence, les actifs et passifs fiscaux différés au 31 décembre 2017 ont été évalués au montant qui devrait être payé à ou reçu des autorités fiscales compte tenu des dates de remboursement ou de la recouvrabilité des bases fiscales différés.

L'impact de ce changement de législation sur les états financiers consolidés du Groupe se traduit par une augmentation de la charge fiscale de 13 millions d'euros.

##### (b) Taxe exceptionnelle sur l'impôt sur les grandes sociétés françaises

L'article 1 de la première loi de finances rectificative pour 2017 crée deux impôts sur le revenu des sociétés pour les exercices clos entre le 31 décembre 2017 et le 31 décembre 2018.

- (i) Un impôt exceptionnel égal à 15 pour cent de l'impôt sur les sociétés dû (avant acquittement de tout crédit d'impôt ou dette fiscale de quelque nature que ce soit) par les sociétés dont le chiffre d'affaires est supérieur à 1 milliard d'euros. Cette taxe exceptionnelle porte le taux effectif d'imposition à 39,43 pour cent.
- (ii) Un impôt supplémentaire égal à 15 pour cent de l'impôt sur les sociétés dû (avant toute réduction ou acquittement de tout crédit d'impôt ou dette fiscale de quelque nature que ce soit) par les sociétés dont le chiffre d'affaires est supérieur à 3 milliard d'euros. Cette taxe exceptionnelle porte le taux effectif d'imposition à 44,43 pour cent.

L'impact sur le résultat net du Groupe se traduit par une charge d'impôt supplémentaire de 11,2 millions d'euros.

#### 1.2 Modifications apportées à la législation fiscale des Etats-Unis

**Changement du taux de l'impôt sur les sociétés aux Etats-Unis à compter du 1<sup>er</sup> janvier 2018.**

La loi américaine portant réforme fiscale a été signée le 22 décembre 2017 par le Président Trump et a donc été définitivement adoptée. Cette réforme abaisse notamment le taux d'imposition des sociétés américaines de 35 pour cent à 21 pour cent pour les exercices ouverts à compter du 1<sup>er</sup> janvier 2018.

Cette réduction du taux d'imposition a un effet immédiat sur les impôts différés des filiales américaines du Groupe, principalement dans les lignes-métiers Grands Comptes et Banque de Financement et d'Investissement.

Compte tenu des réductions futures de l'impôt sur les sociétés au titre des actifs et passifs fiscaux différés des sociétés nord-américaines du Groupe, ces réductions ont eu un impact de 70,5 millions d'euros en 2017.

## **2 PRINCIPAUX CHANGEMENTS DANS LE PERIMETRE DE CONSOLIDATION**

### **2.1 Cession par Crédit Agricole CIB de sa participation dans la Banque Saudi Fransi**

Le 20 septembre 2017, CACIB a vendu, à Kingdom Holding Company, 16,2 pour cent des 31,1 pour cent de titres qu'elle détenait dans Banque Saudi Fransi, pour un montant de 1,3 milliard d'euros. Cette cession entraîne une perte d'influence notable et les titres conservés ont été réévalués à leur juste valeur dans la catégorie des titres disponibles à la vente.

L'impact de cette cession et de la réévaluation des titres restants, nette des impôts saoudiens et français qui leur sont associés, s'élève à 102 millions d'euros, comptabilisés en quote-part dans le résultat des entités consolidées par mise en équivalence au 31 décembre 2017.

### **2.2 Acquisition des activités de gestion de patrimoine de Crédit Industriel et Commercial à Singapour et Hong Kong**

Le 2 décembre 2017, Indosuez Wealth Management a finalisé l'acquisition des activités de banque privée de Crédit Industriel et Commercial à Singapour et de la totalité du capital de CIC Investors Services à Hong Kong.

Cette opération fait partie du plan à moyen-terme "Ambitions Stratégiques 2020" de Crédit Agricole. Elle renforcera la présence d'Indosuez Wealth Management dans les activités de gestion de patrimoine du Groupe en Asie.

## **3 ACCORD POUR L'ACQUISITION DE LA MAJORITE DU CAPITAL SOCIAL DE BANCA LEONARDO**

Indosuez Wealth Management a signé un accord pour l'acquisition de la majorité du capital social de Banca Leonardo, un leader indépendant dans l'activité de gestion d'actifs en Italie.

Ce rachat s'inscrit dans le cadre du plan à moyen-terme "Ambitions Stratégiques 2020" qui prévoit des acquisitions ciblées pour les activités de gestion de patrimoine du Groupe. Cela constitue une étape majeure pour Indosuez Wealth Management et lui permet de renforcer sa présence en Europe grâce à l'intégration d'une entité positionnée sur le deuxième marché domestique du Groupe Crédit Agricole.

L'opération, qui sera soumise à l'approbation des autorités de supervision compétentes, devrait être finalisée au cours du premier semestre 2018.

## FISCALITÉ

*Les dispositions suivantes résument certaines conséquences fiscales relatives aux Titres.*

***Tous les Titulaires sont invités à consulter leur conseiller fiscal sur leur situation fiscale personnelle.***

### ALLEMAGNE

#### ***Investisseurs résidents fiscaux d'Allemagne***

La description générale qui suit ne traite pas de tous les aspects relatifs à l'imposition des revenus en République Fédérale d'Allemagne ("**Allemagne**") qui pourraient être pertinents pour un titulaire au vu de sa situation fiscale personnelle. Cette description générale est basée sur les lois et réglementations fiscales allemandes telles qu'applicables actuellement, et qui sont susceptibles d'être modifiées à tout moment, éventuellement avec un effet rétroactif.

Comme chaque Souche de Titres peut faire l'objet d'un traitement fiscal différent en raison des modalités spécifiques de cette Souche comme indiqué dans les Conditions Définitives respectives, la section suivante ne fournit que des informations très générales sur le traitement fiscal possible d'un Titre générique.

**Les éventuels Titulaires de Titres sont priés de consulter leurs propres conseillers en fiscalité quant aux conséquences fiscales de l'achat, de la détention et de la cession des Titres, y compris l'effet des taxes nationales, locales ou de l'église, en vertu des lois fiscales de l'Allemagne et de chaque pays dont ils sont résidents.**

#### ***Résidents fiscaux allemands détenant les Titres comme actifs privés***

##### *Imposition des revenus tirés des Titres*

Si les Titres sont détenus comme actifs privés (*Privatvermögen*) par un investisseur personne physique dont la résidence habituelle se trouve en Allemagne, les paiements d'intérêts effectués sur les Titres sont généralement imposés en tant que revenus d'investissement (*Einkünfte aus Kapitalvermögen*) au taux forfaitaire de 25 pour cent (*Abgeltungsteuer*) (plus un droit supplémentaire de solidarité de 5,5 pour cent (*Solidaritätszuschlag*) et, le cas échéant pour un investisseur personne physique, l'impôt d'église (*Kirchensteuer*).

Les mêmes règles s'appliquent aux plus-values tirées de la cession ou du remboursement des Titres. La plus-value est généralement définie comme la différence entre les produits tirés de la cession ou du remboursement des Titres et les coûts d'acquisition. Les dépenses directement et effectivement rattachées à la cession ou au remboursement (*unmittelbarer sachlicher Zusammenhang*) sont prises en compte pour la détermination de la plus-value imposable. Dans le cas contraire, la déduction fiscale des dépenses n'est pas autorisée. En cas de livraison physique des actifs lors du remboursement des Titres, la valeur de marché des actifs livrés sera généralement prise en compte pour déterminer le montant des produits tirés du remboursement, sous réserve des dispositions relatives au sursis d'imposition décrites ci-dessous.

Lorsque les Titres sont acquis et/ou cédés dans une devise autre que l'Euro, les coûts d'acquisition seront convertis en Euro au moment de l'acquisition, les produits des cessions seront convertis en Euro au moment de la cession, et seule la différence sera calculée en Euro.

Dans le cas de Titres pour lesquels l'Émetteur est autorisé à procéder à des livraisons physiques d'actions ou de titres (*Wertpapiere*), la livraison des actions ou des titres peut, selon les conditions définitives applicables, ne pas constituer un fait générateur d'imposition eu égard aux plus ou moins-values dégagées lors de la livraison (sursis d'imposition). Dans l'hypothèse où le sursis d'imposition serait applicable, les coûts

d'acquisition supportés par l'investisseur sur les Titres seront généralement reportés sur les coûts d'acquisition des actions ou des titres livrés. Toute plus-value ou moins-value tirée des Titres sera ainsi seulement imposable lors de la cession ou du remboursement des actions ou des titres livrés.

L'impôt forfaitaire est généralement collecté par voie de retenue à la source (voir paragraphe suivant – *Retenue à la source*) et l'impôt prélevé libèrera l'investisseur personne physique de toute obligation fiscale relativement aux Titres. Cependant, si aucun impôt ou un impôt insuffisant n'a été retenu (par exemple, dans le cas où aucun Agent Payeur Domestique, tel que défini ci-après, n'intervient), l'investisseur devra inclure le revenu annuel tiré des Titres dans sa déclaration annuelle de revenus et l'impôt forfaitaire sera alors collecté par cette voie. L'investisseur peut aussi opter pour la prise en compte de ses revenus d'investissement dans sa déclaration annuelle des revenus si le montant agrégé d'impôt prélevé par voie de retenue à la source sur ces revenus d'investissement au cours de l'année excède le montant d'impôt qui serait dû sur ces revenus d'investissement s'ils étaient soumis à l'impôt sur le revenu (par exemple, en raison de pertes reportables disponibles ou de crédits d'impôt étrangers). Si le taux d'imposition de l'investisseur personne physique applicable sur tous les revenus taxables (en ce compris les revenus d'investissement) est inférieur à 25 pour cent, l'investisseur peut opter pour l'imposition de ces revenus d'investissement aux taux progressifs d'imposition.

Les moins-values issues des cessions ou du remboursement des Titres détenus comme actifs privés devraient généralement être déductibles fiscalement quel que soit la durée de détention des Titres. Cependant, dans le cas où aucun paiement (ou seulement des paiements *de minimis*) n'est effectué aux titulaires à la date de maturité ou de remboursement des Titres, les moins-values pourraient ne pas être reconnues par les autorités fiscales allemandes. Les moins-values reconnues fiscalement ne doivent pas être imputées sur d'autres revenus, tels que des revenus du travail ou des revenus commerciaux, mais peuvent uniquement être imputées sur des revenus d'investissement. Les moins-values non utilisées au titre d'une année d'imposition peuvent être reportées sur les périodes d'imposition ultérieures mais ne peuvent pas être reportées en arrière sur des périodes d'imposition antérieures.

Les investisseurs personnes physiques ont droit sur les revenus d'investissement à un abattement fiscal forfaitaire (*Sparer-Pauschbetrag*) de 801 Euro par an (1 602 Euros pour les personnes mariées procédant à une déclaration conjointe). L'abattement est pris en compte pour les besoins de la retenue à la source (voir paragraphe suivant – *Retenue à la source*) si l'investisseur a déposé une demande d'exonération de retenue à la source (*Freistellungsauftrag*) auprès de l'Agent Payeur Domestique (tel que défini ci-après). La déduction des dépenses afférentes ne sera alors pas permise fiscalement.

Selon l'accord de coalition (*Koalitionsvertrag*) conclu en mars 2018 entre la CDU, la CSU et le SPD, l'impôt forfaitaire sur le revenu (*Abgeltungsteuer*) pour les revenus d'intérêts est supprimé. Bien qu'il ne soit pas encore clair si et dans quelle mesure les règles de retenue d'impôt actuellement applicables seront modifiées, il est probable qu'une telle modification entraînera un poids fiscal plus élevé pour les Titulaires de Titres qui détiennent les Titres à titre d'actifs privés et dont le taux d'imposition individuel dépasse 25 %. Il est possible que cette nouvelle loi puisse être introduite dès 2018.

#### *Retenue à la source*

Si les Titres sont conservés ou gérés sur un compte-titres domestique par un établissement de crédit allemand (*Kreditinstitut*) ou un prestataire de services financiers allemand (*Finanzdienstleistungsinstitut*) (ou auprès d'une succursale allemande d'un établissement de crédit ou d'un prestataire de services financiers étranger), ou auprès d'une société de négociation de titres allemande (*Wertpapierhandelsunternehmen*) ou d'une banque de négociation de titres allemande (*Wertpapierhandelsbank*) (ensemble, un **Agent Payeur Domestique**) qui paie ou crédite les intérêts, il sera appliqué sur le paiement d'intérêts une retenue à la source de 25 pour cent plus un droit supplémentaire de solidarité de 5,5 pour cent appliqué à ces 25 pour cent, soit une retenue à la source

totale de 26,375 pour cent. Le taux de retenue à la source applicable sera supérieur au taux indiqué ci-dessus si l'impôt d'église "*Kirchensteuer*" est perçue pour les investisseurs personnes physiques.

Les plus-values réalisées sur la cession ou le remboursement des Titres sont aussi soumises à la retenue à la source de 25 pour cent, plus un droit supplémentaire de solidarité de 5,5 pour cent appliqué à ces 25 pour cent, si les Titres sont conservés ou gérés par un Agent Payeur Domestique qui réalise la cession ou le remboursement depuis leur acquisition. Si les Titres sont cédés ou remboursés après avoir été transférés sur un compte-titres auprès d'un autre Agent Payeur Domestique, une retenue à la source de 25 pour cent, plus un droit supplémentaire de solidarité de 5,5 pour cent appliqué à ces 25 pour cent, seront prélevés sur 30 pour cent du montant des produits tirés de la cession ou du remboursement, le cas échéant, à moins que l'investisseur ou l'ancienne banque dépositaire soit en mesure de démontrer, et autorisée à démontrer, les coûts d'acquisition réels de l'investisseur au nouvel Agent Payeur Domestique. Le taux de retenue à la source applicable sera plus élevé que celui mentionné plus haut si l'impôt d'église "*Kirchensteuer*" est perçue pour les investisseurs personnes physiques.

### ***Investisseurs résidents fiscaux allemands détenant les Titres en tant qu'actifs professionnels***

#### ***Imposition des revenus tirés des Titres***

Si les Titres sont détenus comme des actifs professionnels (*Betriebsvermögen*) par un investisseur personne physique ou une société résidente fiscale allemande (c'est à dire une société ayant son siège social statutaire ou son siège de direction en Allemagne), les revenus d'intérêts et les plus-values provenant des Titres sont soumis à l'impôt sur le revenu aux taux progressifs ou à l'impôt sur les sociétés (plus un droit supplémentaire de solidarité de 5,5 pour cent appliqué sur le taux d'imposition correspondant et l'impôt d'église "*Kirchensteuer*", le cas échéant) et, en général, à la taxe professionnelle. Le taux effectif de la taxe professionnelle dépend du coefficient de la taxe professionnelle (*Gewerbesteuer-Hebesatz*) applicable dans la commune où l'établissement est situé. Dans le cas d'investisseurs personnes physiques, la taxe professionnelle peut, cependant, être partiellement ou totalement imputée sur le montant d'impôt sur le revenu dû par l'investisseur en fonction du coefficient de la taxe professionnelle applicable et des circonstances particulières concernant l'investisseur.

En cas de livraison physique de l'actif lors du remboursement des Titres, la livraison constituera un échange taxable lorsque le résultat égal à la différence positive entre la valeur de marché des Titres et la base imposable des Titres (c'est à dire, en général, les valeurs comptables) sera soumise à l'impôt sur le revenu ou à l'impôt sur les sociétés et, en général, à la taxe professionnelle telle que décrite ci-dessus. Contrairement aux investisseurs résidents fiscaux allemands détenant les Titres à titre d'actifs non- professionnels, aucun sursis d'imposition ne sera possible pour les résidents fiscaux allemands détenant les Titres à titre d'actifs professionnels.

Les moins-values générées lors de la cession ou du remboursement des Titres devraient généralement être déductibles fiscalement et pourront généralement être imputées sur d'autres revenus. Il ne peut cependant pas être exclu que certains Titres puissent être classés comme des opérations sur dérivés (*Termingeschäfte*) d'un point de vue fiscal. Dans ce cas, les moins-values issues de ces Titres devraient être soumises à une disposition spécifique isolante et, en général, ne pourraient être imputées qu'avec des plus-values issues d'autres opérations à terme (*Termingeschäfte*).

#### ***Retenue à la source***

Si les Titres sont conservés ou gérés par un Agent Payeur Domestique qui verse ou crédite les intérêts, il sera appliqué sur les paiements d'intérêts, une retenue à la source de 25 pour cent, plus un droit supplémentaire de solidarité de 5,5 pour cent appliqué à ces 25 pour cent, soit une retenue à la source totale de 26,375 pour cent.

Le taux de retenue à la source applicable est supérieur au taux mentionné ci-dessus si l'impôt d'église "*Kirchensteuer*" est perçue pour les investisseurs personnes physiques.

Aucune retenue à la source n'est généralement appliquée sur les plus-values provenant de la cession ou du remboursement des Titres détenus par des investisseurs étant des sociétés résidentes fiscales allemandes et, sur élection, par des investisseurs personnes physiques détenant les Titres comme actifs d'une entreprise allemande, sous réserve de remplir certaines conditions.

Les moins-values subies lors de la cession ou du remboursement des Titres ne seront pas prises en compte au titre de la retenue à la source. La retenue à la source n'est pas libératoire de l'impôt sur le revenu ou de l'impôt sur les sociétés dû par l'investisseur sur les Titres. Le revenu tiré des Titres devra être compris dans la déclaration d'impôt sur le revenu ou d'impôt sur les sociétés de l'investisseur.

Toute retenue à la source allemande (en ce compris les droits supplémentaires) est généralement entièrement imputable sur le montant d'impôt sur le revenu ou sur les sociétés dus par l'investisseur, ou remboursable, le cas échéant.

#### ***Investisseurs non-résidents fiscaux allemands***

Les revenus tirés des Titres détenus par des investisseurs non résident fiscal allemand sont en général soumis à l'impôt sur le revenu allemand, et aucune retenue à la source ne doit être prélevée, à condition toutefois (i) que les Titres ne soient pas détenus comme actifs professionnels par un investisseur ayant un établissement stable en Allemagne ou par un représentant permanent de l'investisseur en Allemagne, ou (ii) que le revenu tiré des Titres ne constitue pas par ailleurs un revenu de source allemande (tel que le revenu provenant de la location de certaines propriétés situées en Allemagne) ou (iii) que le revenu soit payé par un Agent Payeur Domestique sur présentation des Titres ou des coupons d'intérêts dite opération de gré à gré (*Tafelgeschäfte*).

Si le revenu tiré des Titres est assujéti à l'imposition allemande conformément aux exceptions susmentionnées aux sous-paragraphes (i) à (iii) ci-dessus, le revenu sera soumis à l'impôt sur le revenu allemand et une retenue à la source similaire à celle décrite ci-dessus concernant les résidents fiscaux allemands sera applicable. Dans certains cas, les investisseurs étrangers peuvent bénéficier de réductions d'impôt ou d'exonérations d'impôts en vertu de conventions fiscales internationales conclues avec l'Allemagne en vue d'éviter les doubles impositions (*Doppelbesteuerungsabkommen*).

#### ***Droits de donation et de succession***

Le transfert des Titres à une autre personne par voie de donation ou de succession peut être soumis aux droits de donation ou de succession allemands, respectivement, notamment :

- (i) si le défunt/testateur (*testator*), le donateur, l'héritier, le donataire ou tout autre ayant-droit particulier a sa résidence, son domicile habituel ou, dans le cas d'une société, d'une association (*Personenvereinigung*) ou universalité (*estate*) (*Vermögensmasse*), son siège social ou son siège de direction en Allemagne au moment du transfert de propriété.
- (ii) si, contrairement à ce qui est prévu au sous-paragraphe (i) ci-dessus, les Titres du défunt/testateur ou du donateur constituent des actifs professionnels rattachables à un établissement stable ou à un représentant permanent en Allemagne.

Des dispositions spécifiques sont susceptibles de s'appliquer à certains expatriés allemands.

Les titulaires potentiels de Titres doivent consulter leur conseil fiscal personnel pour déterminer les conséquences fiscales en matière de droits de donation et de succession relatives à leur situation personnelle.

#### ***Échange d'informations à caractère fiscale au sein de l'UE***

La directive 2011/16/UE du Conseil de l'UE du 15 février 2011 relative à la coopération administrative dans le domaine fiscal (telle que modifiée par la directive 2014/107/UE) a été mise en œuvre en Allemagne par la loi du 21 décembre 2015 relative à l'échange automatique d'informations sur les comptes financiers en matière fiscale (*Finanzkonten-Informationsaustauschgesetz ; FKAustG*). La FKAustG oblige de manière générale certaines institutions financières à compiler des informations sur les détenteurs non-résidents de comptes financiers allemands recevant des paiements d'intérêts, qu'il s'agisse de personnes physiques ou morales. Les établissements financiers tenus de fournir ces informations à l'Office central fédéral des impôts (*Bundeszentralamt für Steuern ; BZSt*) qui échange les informations avec l'autorité responsable de l'autre état participant à l'échange automatique d'informations sur les comptes financiers. Ainsi, la BZSt obtient également des informations sur les comptes financiers détenus par les résidents fiscaux allemands dans d'autres états participants et communique ces informations à l'autorité fiscale allemande compétente à fin d'imposer de manière correcte du résident fiscal allemand. Le ministère fédéral des Finances (*Bundesministerium der Finanzen*) a publié une liste préliminaire des pays qui participent à l'échange automatique d'informations le 1<sup>er</sup> février 2018, qui sera remplacée par une liste finale d'ici juin 2018. Cette liste peut être consultée sur le site web de la BZSt ([www.bzst.bund.de](http://www.bzst.bund.de)). Les informations à échanger annuellement comprennent, entre autres, l'identification du titulaire du compte, l'identification du compte et les montants sur le compte.

#### ***Autres impôts***

L'achat, la cession ou autres mutations de Titres ne donnent pas lieu au paiement d'un impôt sur les transmissions patrimoniales, de la TVA, des droits de timbre ou impôts et taxes similaires en Allemagne. Cependant, dans certains cas, les entrepreneurs peuvent choisir d'être assujetti à la TVA sur les cessions de Titres à d'autres entrepreneurs, alors que de telles cessions sont normalement exonérées. Il n'y a actuellement pas d'impôt sur la fortune (*Vermögensteuer*) prélevé en Allemagne.

## **BELGIQUE**

### **Généralités**

*La description ci-dessous doit être envisagée comme un aperçu des principales conséquences fiscales belges attachées à la détention des Titres.*

*Les informations qui y sont portées ont un caractère général et ne constituent pas une description exhaustive de toutes les conséquences fiscales belges qui pourraient être pertinentes dans le cadre d'une décision d'acquérir, de détenir ou de céder les Titres. Dans certains cas, des règles différentes peuvent être applicables. Cet aperçu ne décrit pas les conséquences fiscales, pour un titulaire, des Titres remboursables ou convertibles en actifs, ou attachés à l'exercice, au règlement ou au remboursement de tels Titres, ni les conséquences fiscales susceptibles d'intervenir postérieurement à l'exercice, au règlement ou au remboursement de ces Titres.*

*Cet aperçu est basé sur l'interprétation des Émetteurs de la législation belge, des traités, des règles fiscales et de la doctrine administrative en matière d'impôts sur les revenus belges et de toute documentation similaire, en vigueur depuis le 2 mai 2018, sans préjudice des modifications qui pourraient être introduites à une date ultérieure, même avec un effet rétroactif.*

*Chaque titulaire potentiel de Titres devra consulter un conseil professionnel sur les conséquences fiscales attachées à son investissement, en tenant compte de l'influence de chaque législation régionale, locale ou nationale.*

### **Impôts sur les revenus et sur les plus-values**



### ***Investisseurs personnes physiques résidents fiscaux de Belgique***

Les personnes physiques résidentes fiscales de Belgique, cad. les personnes physiques soumises à l'impôt sur le revenu belge des personnes physiques ("*Personenbelasting*" / "Impôt des personnes physiques"), qui détiennent des Titres au titre d'un investissement privé, sont soumises en Belgique au traitement fiscal décrit ci-dessous à l'égard des Titres. Des règles fiscales différentes sont applicables aux personnes physiques résidentes fiscales de Belgique qui détiennent des Titres non pas au titre d'un investissement privé mais dans le cadre de leur activité professionnelle, ou lorsque les opérations qu'ils réalisent sur les Titres se situent hors du champ d'application de la gestion normale de leurs actifs privés.

En application de la loi fiscale belge, les revenus des "intérêts" comprennent : (i) les revenus des intérêts périodiques, (ii) toute somme payée par l'Émetteur au-delà du prix d'émission (versée ou non à la date de remboursement), et (iii) si les Titres sont qualifiés de "titres à revenus fixes" (au sens de l'article 2, §1, 8° du Code fiscal belge), en cas de réalisation des Titres entre deux dates de paiement des intérêts, les intérêts courus pendant la période de détention. En général, les Titres sont qualifiés de titres à revenus fixes s'il existe un lien de causalité entre le montant de revenus des intérêts et la période de détention des Titres, sur la base desquels il est possible de calculer, *prorata temporis*, pendant la durée d'existence des Titres, le montant de revenu des intérêts au moment d'une cession des Titres.

Les paiements des intérêts des Titres payés par l'intermédiaire d'un agent payeur en Belgique seront en principe soumis à une retenue à la source de 30 pour cent en Belgique (calculée sur le montant des intérêts perçus après déduction de toute retenue à la source non belges). La retenue à la source belge constitue l'impôt sur le revenu final des personnes physiques résidentes fiscales de Belgique. Cela signifie que ces personnes ne sont pas obligées de déclarer les intérêts perçus sur les Titres dans leur déclaration de revenus, sous réserve qu'une retenue à la source ait été appliquée sur ces intérêts. Ces personnes peuvent toutefois choisir de déclarer les intérêts relatifs aux Titres dans leur déclaration de revenus.

Si les intérêts sont payés hors de Belgique, sans l'intervention d'un agent payeur belge, les intérêts reçus (déduction faite de toute retenue à la source non belge) doivent être déclarés dans la déclaration annuelle de revenus.

Les revenus des intérêts qui sont déclarés dans la déclaration annuelle de revenus seront en principe imposés au taux forfaitaire de 30 pour cent (ou au barème progressif de l'impôt sur le revenu, en tenant compte des autres revenus déclarés par le contribuable, si l'application du barème progressif se révèle plus avantageuse). Si les paiements des intérêts sont déclarés, toute retenue à la source pratiquée pourra donner droit à un crédit d'impôt remboursable.

Les plus-values réalisées lors de la cession des Titres sont en principe exonérées d'impôt, sauf si ces plus-values sont réalisées en hors du champ d'application de la gestion privée d'actifs ou si ces plus-values sont requalifiées en intérêts (tel que défini ci-dessus). Les moins-values ne sont en principe pas déductibles fiscalement.

### ***Traitement fiscal des sociétés résidentes fiscales de Belgique***

Les sociétés résidentes fiscales belges, i.e. les sociétés qui sont soumises à l'Impôt sur les Sociétés Belge ("*Vennootschapsbelasting*" / "Impôt des Sociétés") sont soumises en Belgique au traitement fiscal décrit ci-dessous à l'égard des Titres.

Les intérêts des Titres perçus par les investisseurs résidents fiscaux de Belgique et les plus-values réalisées sur les Titres seront soumis à l'impôt sur les sociétés belge au taux de droit commun de 29,58 pour cent. (depuis le 1<sup>er</sup> janvier 2018 ; le taux d'imposition de l'impôt sur les sociétés sera ramené à 25 % à compter du 1<sup>er</sup> janvier 2020). Les sociétés résidentes fiscales belges qui remplissent tous les critères pour être considérées

comme des PME sont soumises à un taux réduit de 20 % sur les premiers 100 000 euros de leur revenu imposable. Les moins-values réalisées sur les Titres sont en principe déductibles fiscalement.

Les paiements des intérêts (tels que définis dans la section "Investisseurs personnes physiques résidents fiscaux de Belgique") sur les Titres payés par l'intermédiaire d'un agent payeur en Belgique seront en principe soumis à une retenue à la source de 30 pour cent en Belgique (calculée sur le montant des intérêts reçus après déduction de toute retenue à la source non belges). Cependant, les intérêts sur les Titres (excepté sur les Titres à Coupon Zéro et les autres Titres donnant lieu à une capitalisation des intérêts) peuvent, sous certaines circonstances, être exonérés de retenue à la source (à savoir, une attestation spéciale peut être requise). La retenue à la source belge qui a été pratiquée constitue un crédit d'impôt et est remboursable selon les dispositions légales applicables.

#### ***Traitement fiscal des Organismes de Financement des Pensions (OFP)***

Les fonds de pension belges qui revêtent la forme d'un OFP sont soumis à l'impôt sur les sociétés belge ("Vennootschapsbelasting" / "Impôt de sociétés"). Les OFPs sont soumis au traitement fiscal décrit ci-dessous à l'égard des Titres.

Les intérêts des Titres et les plus-values réalisées sur les Titres ne seront pas soumis à l'Impôt sur les sociétés Belge applicable aux OFPs. Toute retenue à la source belge qui aura été pratiquée constitue un crédit d'impôt et est remboursable selon les dispositions légales applicables.

#### ***Autres personnes morales résidentes fiscales de Belgique***

Les personnes morales qui sont des résidentes fiscales belges, i.e. qui sont soumises à l'impôt belge des personnes morales (*Rechtspersonenbelasting* / Impôt des personnes morales) sont soumises à la retenue à la source décrite ci-dessous à l'égard des Titres.

Les paiements des intérêts (tels que définis dans la section "Investisseurs personnes physiques résidents fiscaux de Belgique") sur les Titres payés par l'intermédiaire d'un agent payeur en Belgique seront en principe soumis à une retenue à la source de 30 pour cent en Belgique et aucun autre impôt additionnel ne sera dû sur ces intérêts. A noter que dans ce cas, si l'agent payeur ne remplit pas son obligation de payer la retenue à la source, l'obligation de payer la retenue à la source sera supportée par l'entité qui la reçoit. Cependant si les intérêts sont payés hors de Belgique, i.e. sans l'intervention d'un agent payeur belge et sans prélèvement de la retenue à la source belge, la personne morale elle-même sera tenue de déclarer et payer la retenue à la source de 30 pour cent au trésor belge.

Les plus-values réalisées sur la cession des Titres sont en principe exonérées, à moins qu'elles ne soient qualifiées d'intérêts (tels que définis ci-dessus). Les moins-values réalisées sur les Titres sont en principe non déductibles fiscalement.

#### ***Traitement fiscal applicable aux non-résidents fiscaux de Belgique***

Les revenus des intérêts des Titres payés à un non-résident fiscal belge hors de Belgique, cad. sans intervention d'un intermédiaire professionnel en Belgique, ne sont pas soumis à la retenue à la source belge.

Les revenus des intérêts des Titres payés par le biais d'un intermédiaire professionnel sont en principe soumis à la retenue à la source belge de 30 pour cent, à moins que le titulaire des Titres ne soit résident d'un pays ayant conclu avec la Belgique une convention fiscale en vue d'éviter les doubles impositions fixant un taux inférieur et ne délivre l'attestation requise nécessaire.

Les titulaires non-résidents fiscaux de Belgique, qui n'ont pas affecté les Titres à des activités commerciales en Belgique peuvent également obtenir une exonération de la retenue à la source belge sur les intérêts si les intérêts sont payés par le biais d'une institution de crédit belge, une bourse belge ou une institution règlement

ou de compensation belge, et sous réserve que le non-résident en question (i) soit le propriétaire de l'usufruit des Titres, (ii) n'ait pas affecté les Titres à des activités commerciales en Belgique et (iii) fournisse une attestation confirmant son statut de non-résident et sa satisfaction aux conditions (i) et (ii).

Si le titulaire de Titres est une succursale belge d'une société étrangère à laquelle les Titres sont rattachables, les règles applicables aux sociétés belges (voir ci-dessus) s'appliqueront.

### ***Echange d'information en fiscalité dans l'UE***

En vertu de la directive 2011/16/UE (telle que modifiée par la directive 2014/107/UE et transposée en droit belge en vertu de la loi du 16 décembre 2015), les États membres sont tenus de procéder à un échange automatique obligatoire d'informations concernant les titulaires non-résidents d'un compte belge recevant des paiements d'intérêts, qu'il s'agisse de personnes physiques ou morales. Les informations à échanger annuellement comprennent l'identification du titulaire du compte, l'identification du compte et les montants sur le compte.

### **Impôt belge sur les opérations boursières**

Une Taxe sur les opérations de bourse (*Taks op de beurverrichtingen* / Taxe sur les opérations de bourse) sera perçue lors de l'acquisition à ou de la disposition de Titres existants sur le marché secondaire en Belgique par le biais d'un intermédiaire professionnel. L'impôt est dû séparément par chaque partie à une telle opération, i.e. le cédant et le cessionnaire, et collecté dans chaque cas par l'intermédiaire professionnel. Le taux de l'impôt est de 0,12 pour cent (depuis le 1<sup>er</sup> janvier 2018), le montant de l'impôt étant plafonné à 1300 euros par opération et par partie. A compter du 1<sup>er</sup> janvier 2017, la taxe est également exigible en cas d'opérations pour lesquelles un ordre a (directement ou indirectement) été donné à un intermédiaire étranger (non enregistré auprès de la FSMA) par un particulier ayant sa résidence habituelle en Belgique ou par une entité morale pour le compte de son siège ou établissement belge. Si l'intermédiaire professionnel est situé à l'étranger, la personne donnant l'ordre deviendra débitrice de la taxe et devra se conformer aux obligations légales y afférentes, à moins qu'elle soit en mesure de démontrer que la taxe a été payée.

Cependant, l'impôt ne sera pas redevable des personnes exonérées agissant pour compte-propre, y compris non-résidentes (sous réserve de certaines formalités) et de certains investisseurs institutionnels belges, tels que définis aux Articles 126-1.2° du Code des droits et taxes divers.

### **Impôt belge sur les livraisons physiques de Titres au porteur**

Un impôt de 0,6 pour cent est perçu sur les livraisons physiques de Titres au porteur suite à leur acquisition sur le marché secondaire par le biais d'un intermédiaire professionnel. Le même impôt s'applique à la conversion de Titres au nominatif en Titres au porteur et à la livraison physique de Titres au porteur suite au retrait de ces Titres en dépôt ouvert. L'impôt sur la livraison physique de Titres au porteur est dû soit sur les sommes payables par l'acquéreur, soit sur la valeur de la cession des Titres telle qu'estimée par le dépositaire dans le cas d'un retrait du dépôt ouvert ou par la personne demandant la conversion des Titres en cas de conversion de Titres au nominatif en Titres au porteur. L'impôt est payable par l'émetteur, l'intermédiaire professionnel ou le dépositaire.

La livraison physique de Titres au porteur à des intermédiaires professionnels belges (tels que des institutions de crédit), agissant pour compte propre, est exonérée de l'impôt mentionné ci-dessus.

### **Impôt belge sur les comptes-titres**

Depuis le 10 mars 2018, un impôt sur les comptes-titres est dû par les personnes physiques (qu'elles soient ou non résidentes) qui détiennent des comptes-titres en Belgique. Les comptes de titres qui sont transférés à une personne morale dans le seul but d'éviter l'impôt sur les comptes de titres sont également imposables. L'impôt n'est dû que si la valeur moyenne de la part du titulaire du compte de personne physique dans les instruments

financiers détenus par l'intermédiaire de ses comptes-titres est égale ou supérieure à 500 000 euros au cours de la période de référence (commençant le 1<sup>er</sup> octobre et se terminant le 30 septembre).

Si la valeur moyenne est égale ou supérieure à 500 000 euros, une taxe de 0,15 % sur cette valeur est due. Un intermédiaire belge est tenu de retenir l'impôt. Si aucun impôt n'a été retenu par un intermédiaire, la valeur doit être déclarée dans la déclaration de revenus des particuliers. Actuellement, la validité de la loi d'application de cette taxe sur les comptes de titres est contestée devant la Cour constitutionnelle belge.

## ESPAGNE

*L'aperçu suivant ne décrit pas tous les aspects fiscaux relatifs à l'impôt sur le revenu en Espagne susceptibles de s'appliquer à un titulaire de titres au vu de la situation particulière de ce dernier. Cet aperçu s'adresse aux titulaires des Titres résidents fiscaux espagnols exclusivement, et ne constitue pas un conseil fiscal ou juridique et ne doit pas être interprété comme tel. Il est basé sur les lois fiscales et la réglementation espagnoles, telles qu'appliquées actuellement et susceptibles de modifications à tout moment, potentiellement avec un effet rétroactif.*

*Il est fortement recommandé aux titulaires potentiels de consulter leurs conseils fiscaux concernant les conséquences fiscales résultant de la souscription, l'acquisition, la détention et la cession des Titres, y compris l'application et l'effet des lois nationales, étrangères et des autres lois fiscales, et les conséquences résultant de modifications éventuelles des lois fiscales en Espagne.*

### **Personnes physiques résidentes fiscales espagnoles**

#### ***Impôt sur le revenu (Impuesto sobre la Renta de las Personas Físicas)***

L'impôt sur le revenu des personnes physiques est prélevé sur une base annuelle sur le revenu mondial des personnes physiques résidentes espagnoles, quelle que soit la source et quel que soit le lieu d'établissement du payeur. Par conséquent, tout revenu que les porteurs espagnols des Titres peuvent recevoir en vertu des Titres sera assujéti à l'impôt espagnol.

L'intérêt perçu périodiquement ainsi que les revenus issus du transfert, du remboursement ou de la conversion des Titres constituent un retour sur investissement résultant du transfert d'un capital privé à des tiers conformément aux dispositions de l'Article 25 de la Loi 35/2006 du 28 novembre sur la Fiscalité des Revenus Personnels (PIT) et par conséquent constitueront une partie de la l'assiette de l'impôt sur le revenu en vertu des dispositions de la Loi susmentionnée et sera soumise aux taux suivants en 2018 : (i) les revenus jusqu'à €6 000 seront taxés à un taux forfaitaire de 19 pour cent ; (ii) les revenus compris entre € 6 000 et € 50 000 sont taxés à un taux forfaitaire de 21 pour cent ; et (iii) au-delà de € 50 000 la taxation se fait au taux forfaitaire de 23 pour cent.

De façon générale, les paiements du principal et des intérêts sur les Titres peuvent être effectués sans retenue à la source au titre d'un impôt espagnol qu'il soit prélevé ou collecté par l'Espagne ou toute subdivision politique ou autorité fiscale, suivant la loi espagnole applicable, sous réserve que l'Émetteur ne soit pas un résident fiscal espagnol et qu'il n'agisse pas en Espagne par l'intermédiaire d'un établissement stable tel que défini par la Loi Fiscale Espagnole.

Le régime de la retenue à la source se présente comme suit :

- (a) Les intérêts payés aux titulaires de Titres personnes physiques résidentes fiscales d'Espagne sont soumis à une retenue à la source de 19 pour cent, déductible par l'entité dépositaire des Titres ou l'entité en charge de collecter le revenu qui en est issu, sous réserve que ces entités soient résidentes fiscales de l'Espagne ou disposent d'un établissement stable sur le territoire espagnol.

- (b) Le revenu issu du transfert des Titres est soumis à une retenue à la source de 19 pour cent, déductible par l'entité financière agissant au nom du cédant, sous réserve que cette entité soit résidente fiscale d'Espagne ou dispose d'un établissement stable sur le territoire espagnol.
- (c) Le revenu issu du remboursement des Titres est soumis à la retenue à une source de 19 pour cent, déductible par l'entité financière désignée par l'Émetteur (s'il y a lieu) pour le remboursement des Titres, sous réserve que cette entité soit résidente fiscale d'Espagne ou dispose d'un établissement stable sur le territoire espagnol.

En tout état de cause, la retenue à la source constituera un crédit d'impôt que les Titulaires personnes physiques pourront imputer sur le montant d'impôt sur le revenu final à payer.

***Impôt sur la fortune (Impuesto sobre el Patrimonio)***

Le projet de loi de finances espagnole pour 2018, qui devrait être approuvé dans les prochains mois, prolonge les effets de l'impôt sur la fortune pour la période fiscale 2018.

Les personnes physiques résidentes fiscales espagnoles sont soumises à un impôt sur la fortune annuel sur la valeur nette de leurs actifs et droits individuels, quel que soit l'endroit où ils se trouvent, dans la mesure où leur valeur nette dépasse 700 000 € (nous notons qu'un montant d'exonération fiscale différent peut être approuvé par la Région autonome espagnole concernée). Par conséquent, les détenteurs espagnols des Titres doivent tenir compte de la valeur des Titres qu'ils détiennent au 31 décembre de chaque année lors du calcul de leurs obligations au titre de l'impôt sur la fortune.

Les taux marginaux varient entre 0,2 % et 2,5 %, et certaines réductions pourraient s'appliquer. Toutefois, les résidents fiscaux espagnols doivent tenir compte de la réglementation fiscale spécifique approuvée par leur Région autonome espagnole respective, étant donné que certains d'entre eux prévoient une exonération totale de l'impôt sur la fortune.

***Droits de succession et de donation (Impuesto sobre Sucesiones y Donaciones)***

Les personnes physiques résidentes fiscales d'Espagne qui acquièrent la propriété ou d'autres droits sur des Titres par voie de succession ou de donation sont soumises à des droits de succession et de donation espagnols en application des règles espagnoles régionales et nationales applicables. Les taux applicables varient entre 7,65 pour cent à 81,6 pour cent selon les cas. Toutefois, les règles spécifiques approuvées par les régions autonomes en Espagne s'appliquent à ces droits.

***Personnes morales résidentes fiscales d'Espagne***

***Impôt sur les sociétés (CIT) (Impuesto sobre Sociedades)***

Tant les intérêts perçus périodiquement que les revenus provenant de la cession, du rachat ou du remboursement des Titres perçus par des entités résidant fiscalement en Espagne sont considérés comme des revenus imposables de la période fiscale au cours de laquelle ils courent.

Le taux général d'imposition des contribuables espagnols de l'Impôt sur le Revenu des Sociétés (**CIT**) est de 25 %. Toutefois, les entités nouvellement constituées qui exercent des activités économiques sont imposées à un taux d'imposition de 15 % dans la première année d'imposition au cours de laquelle leur base imposable est positive, ainsi que la suivante. De plus, des taux spéciaux s'appliquent à certains types d'entités.

Comme mentionné ci-dessus, partant de l'hypothèse que l'Émetteur n'est pas un résident fiscal espagnol pour des besoins fiscaux et qu'il n'agit pas en Espagne par le biais d'un établissement stable tel que défini dans la Loi Fiscale Espagnole, tous les paiements du principal et des intérêts relatifs aux Titres peuvent être réalisés

sans aucune retenue ou déduction au titre d'impôts de quelque nature que ce soit perçu par l'Espagne ou par toute subdivision politique ou autorité d'imposition, en vertu de la Loi Espagnole applicable.

Nonobstant ce qui précède, il est à noter que sous certaines conditions, des retenues à la source peuvent s'appliquer aux redevables espagnols lorsqu'une entité résidente fiscale d'Espagne ou une entité non-résidente qui opère en Espagne par le biais d'un établissement stable en Espagne agit en tant que dépositaire des Titres, en tant qu'entité financière désignée par l'Émetteur ou en tant qu'agent collecteur de tous revenus résultant des Titres (retenue à la source de 19 pour cent).

Enfin, aucune retenue au titre de l'impôt sur les sociétés qui est dû par les investisseurs personnes morales n'aura à être déduite des revenus résultant des Titres si les Titres sont cotés sur un marché réglementé d'un pays de l'OCDE sous réserve que les conditions requises en la matière soient remplies.

Dans tous les cas, les montants retenus, le cas échéant, peuvent constituer pour l'investisseur concerné un crédit d'impôt imputable sur le montant final d'impôt sur les sociétés dû au titre de l'année considérée.

#### ***Droits de succession et de donation*** (Impuesto sobre Sucesiones y Donaciones)

Les entités juridiques résidentes fiscales d'Espagne qui acquièrent la propriété ou tout autre droit sur les Titres par succession ou donation ne sont pas soumises aux droits de succession et de donation espagnols mais doivent inclure la valeur de marché des Titres ainsi acquis dans leur résultat imposable.

#### ***Impôt sur la fortune*** (Impuesto sobre el Patrimonio)

Les personnes morales ne sont pas soumises à l'impôt sur la fortune.

#### ***Les investisseurs non-résidents ayant un établissement stable en Espagne***

Un titulaire de Titres non-résident qui a un établissement stable en Espagne à laquelle les Titres sont effectivement liés, sera soumis à l'impôt sur le revenu des non-résidents espagnols sur tout revenu s'agissant des Titres, y compris à la fois les intérêts périodiquement reçus et les revenus provenant de la cession, du rachat ou du remboursement des Titres. En termes généraux, les règles fiscales applicables aux investisseurs non-résidents agissant par l'intermédiaire d'un établissement stable en Espagne sont les mêmes que celles applicables aux contribuables espagnols redevables de l'impôt sur le revenu des sociétés (expliqué ci-dessus).

#### ***Paielements effectués par le Garant***

S'agissant des paiements effectués par un Garant non espagnol (si c'est le cas) à des Titulaires résidents Espagnols ou à des Titulaires non-résidents ayant un établissement stable à partir duquel les Titres sont effectivement rattachés, notre compréhension de la loi fiscale espagnole est que ces paiements devraient être traités comme un paiement effectué par l'Émetteur, et par conséquent soumis au régime fiscal espagnol décrit dans les paragraphes précédents.

#### ***Fiscalité Indirecte***

Aucun droit de mutation, droit de timbre ou taxe sur la valeur ajoutée ne sera due en Espagne dans le cadre de l'acquisition, du transfert, du rachat, du remboursement et de l'échange des Titres.

#### ***Obligations déclaratives aux Autorités Fiscales Espagnoles***

Les Titulaires résidents espagnols ou les Titulaires non-résidents ayant un établissement en Espagne à partir duquel les Titres sont effectivement rattachés devraient consulter leur conseiller fiscal afin de savoir s'ils doivent inclure les Titres dans le rapport annuel (formulaire 720) aux Autorités Fiscales Espagnoles déclarant les actifs et les droits détenus hors d'Espagne.

***Mise en œuvre par l'Espagne de l'échange automatique d'informations fiscales entre les États membres de l'UE sur les comptes financiers.***

Au sein de l'Union européenne, la directive 2014/107/UE du Conseil du 9 décembre 2014 a modifié la directive 2011/16/UE et a introduit l'échange automatique d'informations fiscales sur les comptes financiers entre les États membres de l'UE, conformément à la norme commune de déclaration (**SIR**) publiée par l'OCDE.

L'Espagne a mis en œuvre la directive 2014/107/UE du Conseil (et d'autres accords internationaux sur l'échange de renseignements en matière fiscale conclus par l'Espagne) par le décret royal 1021/2015 du 13 novembre 2015 (décret royal 1021/2015), qui oblige les institutions financières (y compris les institutions de dépôt, les dépositaires et certaines entreprises d'investissement et compagnies d'assurance) à identifier la résidence fiscale des personnes détenant ou contrôlant certains comptes financiers et à les déclarer aux autorités fiscales espagnoles dans le cadre de l'assistance mutuelle.

En particulier, les institutions financières doivent déclarer aux autorités fiscales espagnoles les personnes qui détiennent ou contrôlent ces comptes financiers et qui résident fiscalement dans l'un des pays ou juridictions suivants :

- a) un autre État membre de l'Union européenne, tout territoire soumis à la directive 2011/16/UE du Conseil, telle que modifiée par la directive 2014/107/UE, en ce qui concerne l'échange obligatoire de renseignements fiscaux, ou tout autre pays ou juridiction avec lequel l'Union européenne qui a conclu un accord en vertu duquel ce pays ou cette juridiction doit fournir des renseignements fiscaux sur les comptes financiers ;
- b) un autre pays ou une autre juridiction à l'égard duquel l'Accord multilatéral de l'OCDE entre autorités compétentes sur l'échange automatique de renseignements sur les comptes financiers est en vigueur et avec lequel il existe une réciprocité dans l'échange de renseignements fiscaux ; et
- c) tout autre pays ou juridiction avec lequel l'Espagne a signé un accord pour l'échange réciproque de renseignements fiscaux sur les comptes financiers.

L'article 5 du Décret Royal 1021/2015 établit la liste des informations que les institutions financières doivent fournir aux autorités fiscales espagnoles, ce qui inclut :

- i) nom et prénom ou raison sociale complète, domicile, pays ou juridiction de résidence et numéro d'identification fiscale du titulaire du compte concerné ;
- (ii) numéro de compte ;
- (iii) le solde ou la valeur du compte financier à la fin de l'année civile ;
- iv) dans le cas d'un compte de dépôt, le montant brut des intérêts, dividendes ou autres revenus générés par les actifs déposés sur le compte et le revenu brut provenant de la vente ou du rachat des actifs financiers, payés ou courus sur le compte au cours de l'année civile ; et
- (v) dans le cas d'un compte de dépôt, le montant brut des intérêts payés ou courus sur le compte au cours de l'année civile.

Les institutions financières doivent fournir ces informations aux autorités fiscales espagnoles sur une base annuelle par le biais du formulaire fiscal 289, qui doit être déposé entre le 1<sup>er</sup> janvier et le 31 mai en relation avec les informations financières relatives à l'année précédente.

**FRANCE**

*La description ci-dessous constitue un résumé succinct de certaines conséquences fiscales qui pourraient s'appliquer en France à raison de la détention des Titres pouvant être émis au titre du présent Prospectus à l'égard de tout titulaire de Titres (a) qui ne détient pas simultanément des actions de l'Émetteur et (b) qui n'est pas lié à l'Émetteur au sens des dispositions de l'article 39,12 du Code général des impôts (le CGI). Ce résumé est fondé sur les lois et réglementations fiscales actuellement en vigueur en France, telles qu'appliquées et interprétées par l'administration fiscale française et les tribunaux français, qui peuvent être susceptibles de modifications ou d'interprétations différentes assorties, le cas échéant, d'un effet rétroactif.*

*Cet aperçu est donné à titre d'information générale et ne prétend pas traiter de toutes les considérations fiscales françaises qui peuvent être pertinentes pour certains détenteurs de Titres à la lumière de leur situation particulière. Les titulaires potentiels ou les bénéficiaires effectifs des Titres qui ont des doutes quant aux conséquences fiscales françaises liées à tout investissement, détention ou transactions relatives aux Titres sont invités à consulter leur conseil fiscal habituel.*

#### ***Investisseurs ayant leur résidence fiscale en France***

L'attention des porteurs de Titres qui ont leur résidence fiscale en France ou qui détiendraient des Titres par le biais d'un établissement stable ou d'une installation fixe d'affaires en France, est attirée sur le fait que les transactions relatives aux Titres (incluant tout achat, cession, exercice ou règlement physique des Titres), pourraient avoir des répercussions fiscales en France. Les conséquences fiscales au regard de leur participation, de la prime de remboursement et des plus-values éventuelles pourraient dépendre, entre autre, du statut de l'investisseur potentiel (personnes morales ou physiques).

Par ailleurs, en vertu de l'Article 125 A du CGI, sous réserve de l'application de certaines exceptions, les intérêts et autres revenus assimilés perçus par les personnes physiques qui sont fiscalement domiciliées en France sont soumis à un prélèvement de 12,8%, qui s'impute sur l'impôt sur le revenu dû au titre de l'année au cours de laquelle il a été opéré. Les contributions sociales (CSG, CRDS et autres contributions additionnelles) sont également prélevées par voie de retenue à la source au taux global de 17,2% sur ces intérêts et autres revenus assimilés perçus par des personnes physiques fiscalement domiciliés en France.

#### ***Investisseurs n'ayant pas leur résidence fiscale en France et qui ne détiennent pas les Titres par le biais d'un établissement stable ou d'une installation fixe d'affaires en France***

Le traitement fiscal français des paiements effectués à raison des Titres dépendra de la nature et des caractéristiques desdits Titres. Les investisseurs potentiels sont donc invités à consulter leur conseil fiscal habituel afin de déterminer les conséquences sur leur situation fiscale de tout investissement, détention ou transactions relatives à ces Titres.

#### ***Titres émis par Crédit Agricole Corporate and Investment Bank***

##### ***Titres constitutifs de titres de créance pour les besoins du droit fiscal français***

Les paiements d'intérêts et autres revenus assimilés effectués par Crédit Agricole CIB à raison de Titres émis à compter du ou après le 1<sup>er</sup> mars 2010 (autre que des Titres (tels que décrits ci-dessous) qui sont assimilables et se rattachent à une série de Titres émis avant le 1<sup>er</sup> mars 2010 ayant bénéficié de l'article 131 *quater* du CGI) ne seront pas soumis au prélèvement forfaitaire obligatoire visé à l'article 125 A, III du Code général des impôts sauf si ces paiements sont effectués hors de France dans un État ou territoire non-coopératif au sens de l'article 238-0 A du CGI (un **État Non Coopératif**). Si ces paiements relatifs aux Titres sont effectués dans un État Nooursen Coopératif, un prélèvement forfaitaire obligatoire de 75 pour cent sera applicable (indépendamment de la résidence fiscale de l'investisseur et sous réserve de certaines exceptions et des stipulations plus favorables d'une convention fiscale applicable) en vertu de l'article 125 A, III du CGI. La liste des États Non Coopératifs est publiée par un arrêté ministériel et mise à jour annuellement.



En outre, les intérêts et autres revenus afférents aux Titres peuvent, en application de l'article 238 A du CGI, ne pas être déductibles des revenus imposables de Crédit Agricole CIB s'ils sont dus ou payés à des personnes établies ou domiciliées dans un État Non Coopératif ou payés dans un État Non Coopératif (la "**Non-Déductibilité**"). Sous certaines conditions, les intérêts et autres revenus non déductibles peuvent être requalifiés en revenus réputés distribués en vertu des articles 109 et suivants du CGI, et supporter la retenue à la source prévue par l'article 119 *bis* 2 du CGI, à un taux de (a) 12,8 % pour les paiements en faveur de personnes physiques qui ne sont pas des résidentes fiscales françaises, (b) 30 % (à aligner sur le taux normal de l'impôt sur les sociétés prévu à l'article 219-I du CGI pour les exercices à compter du 1<sup>er</sup> janvier 2020) pour les paiements en faveur de personnes morales qui ne sont pas résidentes fiscales françaises, ou (c) 75 % pour les paiements effectués hors de France dans un État non coopératif (sous réserve de certaines exceptions et des dispositions contenue dans toute convention de double imposition applicable).

Nonobstant ce qui précède, ni le prélèvement forfaitaire obligatoire de 75 % prévu par l'article 125 A, III du CGI, ni la Non-Déductibilité prévue par l'article 238 A du CGI ne s'appliqueront à une émission particulière de Titres si l'Émetteur concerné peut démontrer que (a) cette émission de Titres avait principalement un objet et un effet autres que de permettre la localisation de revenus et produits dans un État Non Coopératif (l'**Exception**) et, (b) s'agissant de la Non-Déductibilité, (i) qu'il bénéficie de l'Exception et (ii) les intérêts versés correspondent à des opérations réelles ne présentant pas un caractère anormal ou exagéré. En vertu de la doctrine administrative (publiée par l'administration fiscale française au Bulletin Officiel des Finances Publiques sous les références BOI-INT-DG-20-50-20140211, n°550 et 990, et BOI-RPPM-RCM-30-10-20-50-20140211, n°70, et BOI-IR-DOMIC-10-20-20-60-20150320 n°10), une émission de Titres bénéficiera du régime de l'Exception sans que Crédit Agricole CIB n'ait à apporter la preuve tenant à l'objet et à l'effet de cette émission de Titres, si ces Titres sont :

- (i) offerts dans le cadre d'une offre au public de titres financiers au sens de l'article L. 411-1 du Code monétaire et financier français ou d'une offre équivalente réalisée dans un État autre qu'un État Non Coopératif. Une "offre équivalente" s'entend d'une offre rendant obligatoire l'enregistrement ou le dépôt d'un document d'information auprès d'une autorité de marché étrangère ; ou
- (ii) admis aux négociations sur un marché réglementé ou un système multilatéral de négociation d'instruments financiers français ou étranger, sous réserve que ce marché ou système ne soit pas situé dans un État Non Coopératif, et que le fonctionnement du marché soit assuré par une entreprise de marché ou un prestataire de service d'investissement ou tout autre organisme similaire étranger, sous réserve que cette entreprise, prestataire ou organisme ne soit pas situé dans un État Non Coopératif ; ou
- (iii) admis, lors de leur émission, aux opérations d'un dépositaire central ou à celles d'un gestionnaire de systèmes de règlement et de livraison d'instruments financiers au sens de l'article L. 561-2 du Code monétaire et financier, ou d'un ou plusieurs dépositaires ou gestionnaires similaires étrangers, sous réserve que le dépositaire ou gestionnaire ne soit pas situé dans un État Non Coopératif.

Les paiements d'intérêts et d'autres revenus assimilés relatifs à des Titres qui sont assimilables et se rattachent à une série de Titres émis (ou réputés émis) hors de France au sens de l'article 131 *quater* du CGI avant le 1<sup>er</sup> mars 2010 continueront d'être exonérés de la retenue à la source de l'article 125 A, III du CGI.

Conformément à la doctrine administrative (publiée par l'administration fiscale française au Bulletins Officiels des Finances Publiques sous la référence BOI-RPPM-RCM-30-10-30-20140211 no.100), cette exonération s'appliquera également si les paiements sont effectués hors de France dans un État Non-Coopératif. Les Titres émis avant le 1<sup>er</sup> mars 2010, qu'ils soient libellés en euros ou dans une autre devise, et constituant des obligations en application du droit français, ou des titres de créances négociables au sens de la doctrine officielle de l'administration fiscale française publiée sous la référence BOI-RPPM-RCM-30-10-30-20140211, n° 50, ou d'autres titres de créances émis en application du droit français ou étranger et

considérés par l'administration fiscale française comme appartenant aux mêmes catégories, sont réputés être émis hors de France pour les besoins de l'article 131 *quater* du CGI, conformément à la doctrine mentionnée ci-dessus.

En outre, les intérêts et autres revenus payés par Crédit Agricole CIB à raison des Titres émis à compter du et après le 1<sup>er</sup> mars 2010 et qui sont assimilables et se rattachent à une série de Titres émis avant le 1<sup>er</sup> mars 2010 ne seront ni soumis à la Non-Déductibilité, ni à la retenue à la source prévue à l'article 119 *bis* 2 du CGI, ni à la Non-Déductibilité du seul fait qu'ils sont payés dans un Etat Non Coopératif ou dus ou payés à des personnes établies ou domiciliées dans un Etat Non Coopératif.

### ***Échange d'informations fiscales de l'UE***

Le 15 février 2011, la directive 2011/16/UE relative à la coopération administrative dans le domaine de la fiscalité a été adoptée afin de renforcer la coopération administrative dans le domaine de la fiscalité directe pour permettre aux États membres de l'UE de mieux lutter contre l'évasion et la fraude fiscales. Le 9 décembre 2014, cette directive a été modifiée par la directive 2014/107/UE du Conseil, qui a étendu la coopération entre les autorités fiscales à l'échange automatique d'informations sur les comptes financiers entre les États membres.

La directive 2011/16/UE (telle que modifiée par la directive 2014/107/UE) a été transposée en droit français à l'article 1649 CA du CGI. Ces dispositions imposent aux établissements financiers basés en France l'obligation de communiquer aux autorités fiscales françaises certaines informations concernant les titulaires de comptes, notamment l'identification du titulaire du compte, l'identification du compte et les montants sur le compte.

### ***Droits de mutation et autres taxes***

Les informations ci-dessous peuvent être pertinentes lorsque les Titres peuvent faire l'objet d'un règlement physique par livraison d'actions en France.

- les cessions d'actions émises par des sociétés (autres que des sociétés à prépondérance immobilière) ayant leur siège social en France sont en principe soumises aux droits de mutation au taux de 0,1 % (les "**Droits de Mutation**"), étant précisé que lorsque la cession porte sur des actions cotées sur un marché réglementé, seules les cessions constatées par un acte sont soumises aux Droits de Mutation ;
- par ailleurs, une taxe sur les transactions financières (la "**Taxe sur les Transactions Financières Française**") s'applique en France, sous réserve de certaines exceptions, aux acquisitions d'actions (ou certains titres assimilés) émis par des sociétés cotées ayant leur siège en France et dont la capitalisation boursière excède 1 milliard d'euros (au 1<sup>er</sup> décembre de l'année qui précède celle de l'imposition). Le taux de la Taxe sur les Transactions Financières Française s'élève à 0,3 pour cent de la valeur d'acquisition des titres ; et
- si la Taxe sur les Transactions Financières Française s'applique à une opération, celle-ci est en principe exonérée de Droits de Mutation.

### ***Titres non constitutifs de titres de créance pour les besoins du droit fiscal français***

Sous réserve de ce qui est énoncé dans le paragraphe suivant, les paiements effectués à raison des Titres émis par Crédit Agricole CIB qui ne constituent pas des titres de créances pour les besoins du droit fiscal français pourront, indépendamment de leur date d'émission, soit ne pas être soumis à retenue à la source en France, soit bénéficier d'une exonération de retenue à la source française sous réserve que le bénéficiaire effectif de ces paiements relatifs au Titres, soit résident ou domicilié dans un pays qui a conclu une convention fiscale en

matière de double imposition avec la France prévoyant une exonération de retenue à la source et qu'il remplisse les conditions exigées par cette convention.

Dans certaines circonstances, et sous réserve de l'application des dispositions plus favorables de toute convention fiscale applicable, les paiements effectués à raison de ces Titres pourront aussi être requalifiés en revenus réputés distribués et soumis à une retenue à la source au taux de (a) 12,8 % pour les paiements en faveur de personnes physiques qui ne sont pas des résidentes fiscales françaises, (b) 30 % (à aligner sur le taux normal de l'impôt sur les sociétés prévu à l'article 219-I du CGI pour les exercices à compter du 1<sup>er</sup> janvier 2020) pour les paiements en faveur de personnes morales qui ne sont pas résidentes fiscales françaises, ou (c) 75 % s'ils sont payés ou dus à des personnes domiciliées ou établies dans un État Non Coopératif, ou payés dans un État Non Coopératif.

Les acquéreurs potentiels de Titres qui sont résidents ou domiciliés dans un pays qui n'a pas conclu de convention fiscale en matière de double imposition avec la France ou qui sont situés ou établis dans un État Non Coopératif sont invités à consulter leur conseil fiscal habituel concernant leur situation fiscale au regard de tout investissement, détention ou transactions relatives aux Titres.

*Titres émis par un Émetteur n'ayant pas sa résidence fiscale en France*

Les paiements effectués par un Émetteur n'ayant pas sa résidence fiscale en France à raison de Titres émis par cet Émetteur qui n'a pas sa résidence fiscale en France et qui n'émet pas les Titres au travers d'un établissement stable ou d'une installation fixe d'affaires en France ne devraient pas être assujettis à une retenue à la source en France.

## **GUERNESEY**

"La loi de 2007 sur l'impôt sur le revenu (Zéro 10) (Guernesey)" a été approuvée par les États de Guernesey en septembre 2007 et le taux d'imposition des sociétés de droit Guernesiais est devenu zéro pour cent, avec effet à compter de l'année fiscale 2008 et pour les années subséquentes. La loi a introduit un taux intermédiaire de 10 pour cent pour les sociétés qui s'applique à certaines activités exercées par des banques agréées au titre de la loi de 1994 sur la Surveillance Bancaire (*Bailiwick of Guernsey*) et placées sous l'autorité de régulation de Guernesey (the *Guernsey Financial Services Commission*).

Le taux intermédiaire de 10 pour cent pour les sociétés s'applique également aux profits générés par la fourniture de crédit par une entreprise dans le cadre ordinaire de son activité.

À compter du 1<sup>er</sup> janvier 2013, le taux intermédiaire de 10 pour cent a été étendu aux fiducies agréées (en ce qui concerne les activités agréées), aux assureurs agréés (en ce qui concerne leur activité domestique), aux intermédiaires d'assurance agréés et aux gestionnaires d'assurance agréés dans le cadre de l'exercice d'une activité et agissant en tant que tels. À compter du 1<sup>er</sup> janvier 2015, le taux intermédiaire de 10 pour cent pour les sociétés a été étendu aux entreprises agréées d'administration de fonds fournissant des services administratifs et des services de dépositaire à des parties tierces non liées. À compter du 1<sup>er</sup> janvier 2018, le taux intermédiaire de 10 % a été étendu aux entreprises fournissant des services de gestion de placements autres que les services rendus à des organismes de placement collectif au sens de la loi de 1987 sur la protection des investisseurs (Bailliage de Guernesey).

De plus, les revenus issus des activités de négociation régulées par les Autorités de Concurrence et les Autorités de Réglementation de Guernesey, les revenus issus des activités liées au gaz et à l'hydrocarbure, les revenus issus des grandes entreprises de commerce de détail exerçant à Guernesey et les revenus issus de la propriété de terrains et d'immeubles situés à Guernesey sont soumis à l'impôt des sociétés à un taux supérieur de 20 pour cent.

Il n'est pas prévu que les activités exercées par Crédit Agricole CIB FG soient soumises à ce taux intermédiaire de 10 pour cent applicable aux sociétés ou à des taux plus élevés.

Dès lors qu'un Titulaire n'exerce aucune activité à Guernesey et n'est pas résident à Guernesey du point de vue du droit fiscal applicable à Guernesey, ce titulaire ne sera soumis à aucune imposition au titre de l'impôt sur le revenu de Guernesey sur les versements d'intérêts effectués par Crédit Agricole CIB FG, ni ne sera tenu à aucune obligation déclarative à l'égard des autorités fiscales de Guernesey. En conséquence aucune retenue à la source ne s'appliquera à ces paiements.

Les Impôts sur les Plus-Values, Impôt sur la Fortune, Taxes sur les Transferts de Capitaux, les Droits de Successions n'existent pas à l'heure actuelle selon le droit applicable à Guernesey et à ce titre aucune charge fiscale ne résultera de l'émission, de l'aliénation, de la réalisation ou du rachat des Titres émis par Crédit Agricole CIB FG, de même aucun droit de timbre ou droit similaire ne sera exigible à Guernesey suite à l'émission ou au transfert de tels Titres.

Un Titulaire de Titres résident à Guernesey d'un point de vue fiscal ou qui exerce une activité à Guernesey au travers une succursale, établissement ou mandataire (auquel la propriété des Titres puisse être imputée) pourrait être sujet à taxation à Guernesey au titre de l'intérêt versés sur les Titres, et devrait consulter un conseil fiscal indépendant, si nécessaire, sur ses obligations fiscales, notamment déclaratives.

### **Directive UE sur la Fiscalité de l'Épargne**

Le 3 juin 2003, le Conseil européen et les ministres de l'Économie et des Finances a adopté une Directive 2003/48/EC en matière de fiscalité des revenus de l'épargne sous forme de paiements d'intérêts (la **Directive**). La Directive imposait aux États Membres, à conditions qu'un certain nombre de critères soient remplis, de fournir aux autorités fiscales de d'autres États Membres, les détails des paiements des intérêts et autres revenus similaires effectués par un agent payeur situé au sein de sa juridiction, ou au bénéfice d'un résident personne physique dans un autre État Membre.

Le 21 juin 2004, les États de Guernesey ont autorisé le Premier Ministre ou tout autre Ministre désigné pour les besoins à signer des accords bilatéraux avec les États Membres de l'UE afin de mettre en œuvre les "mêmes" mesures. En vertu de ces accords, Guernesey a appliqué soit une rétention d'impôt sur les revenus payés par les agents payeurs à Guernesey aux personnes physiques résidentes dans les pays de l'UE avec lesquels des accords ont été conclus, ou soit durant la période transitoire, Guernesey a appliqué un échange d'informations automatique relatif à ces paiements avec ces pays. Lors de sa réunion du 24 novembre 2010, la Délibération des États de Guernesey a adopté une résolution afin de migrer vers l'échange automatique d'information et abolir l'impôt de rétention à compter du 1<sup>er</sup> juillet 2011.

Le 10 novembre 2015 le Conseil de l'Union Européenne a abrogé la Directive qui avait mis en œuvre la fiscalité des revenus de l'épargne sous forme de paiements d'intérêts. La Directive a cessé de s'appliquer après 2015 (l'échange d'informations de 2015 ayant eu lieu aux environs du 31 mars 2016). Le 26 janvier 2016, les États de Guernesey ont approuvé le Règlement relatif à l'Impôt sur le Revenu (Accords Internationaux Approuvés) (Mise en Ouvre) (Norme Commune de Déclarations), 2015, qui a adopté la version européenne de la Norme Commune de Déclarations, à savoir la Directive sur la coopération administrative (DAC) qui est entrée en vigueur le 1er janvier 2016.

Bien que la législation équivalente de Guernesey continue d'exister, en pratique, elle avait été annulée à compter du 1<sup>er</sup> janvier 2017 par la déclaration en vertu de l'Accord Multilatéral des Autorités Compétentes pour l'Echange Automatique d'Information en matière de Fiscalité (voir ci-dessous) pour les résidents des juridictions signataires.

### **L'Accord Multilatéral des Autorités Compétentes pour l'Echange Automatique d'Information en matière de Fiscalité**

Le 13 février 2014, l'Organisation pour la Coopération Economique et le Développement a publié "**les Normes Communes de Déclarations**" (*Common Reporting Standard*) (NCD) destinées à créer une norme mondiale pour l'échange automatique d'informations financières sur les comptes, similaires aux informations devant être déclarées en vertu de FATCA. Le 29 octobre 2014, 51 juridictions ont signé l'accord multilatéral des autorités compétentes ("**Accord Multilatéral**") qui active l'échange automatique des informations similaires à FATCA en phase avec NCD. En vertu de l'Accord Multilatéral, certaines exigences de déclaration peuvent être requises pour certains titulaires de Titres émis par Crédit Agricole CIB FG qui sont, ou sont des entités qui sont contrôlées par une ou plusieurs résidents dans toutes juridictions signataires.

Les juridictions qui ont adopté et signé l'Accord Multilatéral (incluant Guernesey) ont procédé aux premiers échanges d'informations en septembre 2017. Le nombre de juridictions déclarantes devant présenter des rapports sur les revenus de 2017 est passé à 89 et la liste des juridictions participantes pour la présentation de rapports sur les revenus de 2018 devrait encore augmenter pour atteindre 102.

## ITALIE

*Les développements ci-après portant sur la fiscalité italienne résument les principales conséquences fiscales italiennes liées à l'acquisition, la propriété et la cession des Titres. Les développements ci-après portant sur la fiscalité sont établis sur la base des lois en vigueur dans la République d'Italie à la date de ce Prospectus de Base et sont soumises à d'éventuels changements pouvant intervenir après cette date, susceptibles d'avoir un effet rétroactif. L'Émetteur ne mettra pas à jour cet aperçu pour refléter des changements législatifs et si des changements se produisent, ces informations pourraient devenir obsolètes.*

*L'aperçu ci-après n'a pas vocation à constituer une description complète de toutes les problématiques fiscales relatives qui peuvent être importantes pour investir, acheter, détenir ou transférer les Titres et n'a pas vocation à régir l'ensemble des considérations fiscales applicables à toutes les catégories d'investisseurs, dont certains (tels que les agents placeurs de valeurs mobilières ou matières premières) peuvent être soumis à des règles spécifiques.*

*Cet aperçu ne décrit pas les conséquences fiscales d'un détenteur de Titres en cas de Livraison Physique et notamment pour les titres qui sont remboursables, convertibles en actions, ou l'exercice, le règlement ou le rachat de ces Titres et/ou toutes conséquences fiscales après l'exercice, le règlement ou le remboursement.*

*S'agissant de certains instruments financiers structurés ou innovants, il n'y actuellement pas de jurisprudence ni de recommandations de la part des autorités fiscales Italiennes pour le traitement fiscal de ces instruments financiers. En conséquence, il ne peut être exclu que les autorités fiscales italiennes ou un tribunal ou des intermédiaires italiens adoptent un point de vue différent de celui exposé ci-dessus.*

*Les acheteurs éventuels des Titres sont invités à consulter leurs propres conseils fiscaux concernant l'ensemble des conséquences fiscales liées à leur détention des Titres.*

### **Traitement fiscal des Titres**

#### **Titres qualifiés d'obligations ou de titres similaires aux obligations**

Le Décret No. 239 du 1er avril 1996, tel qu'il a pu être modifié, (**Décret No. 239**) prévoit le régime fiscal applicable aux intérêts, primes et autres revenus (en ce compris la différence entre le montant du remboursement et le prix d'émission – les **Intérêts**) des Titres relevant de la catégorie des obligations (*obbligazioni*) ou des titres similaires aux obligations (*titoli similari alle obbligazioni*) émises, entre autres, par des émetteurs non-résidents.

À cet égard, les titres similaires aux obligations sont des titres impliquant une "utilisation du capital" émis en masse qui intègrent une obligation non conditionnelle de payer, à maturité, un montant ne pouvant être

inférieur à leur valeur nominale et qui ne permettent pas une participation directe ou indirecte à la gestion de l'émetteur.

### ***Titulaires résidents italiens***

Lorsque le Titulaire résident fiscal italien qui est le bénéficiaire effectif des Titres est (i) une personne physique qui n'exerce pas une activité entrepreneuriale à laquelle les Titres sont liés (sauf à ce qu'elle ait opté pour l'application du régime *risparimo gestito*, voir paragraphe 2. "Plus-values" ci-dessous), (ii) une association ou un groupement non commerçant, conformément à l'article 5 du Décret Présidentiel No.917 du 22 décembre 1986 (aménageant l'exception pour les groupements généraux, les groupements limités et les entités similaires), (iii) une institution non commerciale publique ou privée, ou (iv) un investisseur exonéré d'impôt sur les sociétés italien, le paiement d'intérêts provenant des Titres est soumis à une retenue à la source, désignée *imposta sostitutiva* (soit lorsque l'intérêt est versé par l'Émetteur, ou lorsque le paiement de celui-ci est obtenu par le Titulaire sur la vente des Titres correspondants). L'*imposta sostitutiva* n'est pas recouvrée comme une déduction de l'impôt sur le revenu dû.

Dans le cas où les Titres sont détenus par une personne physique ou une institution non commerciale publique ou privée impliquée dans une activité commerciale et sont effectivement rattachables à cette activité commerciale, les Intérêts seront soumis à l'*imposta sostitutiva* et seront compris dans la déclaration de revenus appropriée. En conséquence, les Intérêts seront soumis à l'impôt ordinaire sur les revenus et l'*imposta sostitutiva* sera recouvrée par déduction de l'impôt sur le revenu dû.

Lorsqu'un Titulaire résident est une société ou une entité commerciale similaire ou un établissement stable en Italie d'une société étrangère à laquelle les Titres sont effectivement rattachables et lorsque les Titres sont déposés auprès d'un intermédiaire autorisé, les Intérêts des Titres ne seront pas soumis à l'*imposta sostitutiva*, mais doivent être compris dans la déclaration d'impôt sur le revenu du Titulaire et sont par conséquent soumis à l'impôt italien général sur les sociétés (*imposta sul reddito delle società*, **IRES**), et, dans certaines circonstances, en fonction du "statut" du Titulaire, à IRAP (*imposta regionale sulle attività produttive*, **IRAP**).

Lorsque le Titulaire est un fonds de placement immobilier résident fiscal en Italie constitué conformément à l'Article 37 du Décret No. 58 du 24 février 1998 (le **Fonds de Placement Immobilier**) ou une société d'investissement immobilière (une **SICAF Immobilière**) les Intérêts ne sont, entre les mains du Fonds ou de la SICAF soumis ni à l'impôt de substitution ni à tout autre impôt sur le revenu. Une retenue à la source peut s'appliquer dans certaines circonstances à un taux pouvant atteindre jusqu'à 26 pour cent sur les distributions effectuées par le Fonds de Placement Immobilier et la SICAF Immobilière et dans certains cas, un régime de transparence fiscale s'appliquera concernant certaines catégories d'investisseurs dans le Fonds de Placement Immobilier / SICAF Immobilière détenant plus de 5 pour cent du fonds ou des parts de la SICAF.

Lorsque le Titulaire est un fonds d'investissement italien (incluant les *Fondi Comuni d'Investimento*, ou les (*società di investimento a capitale variabile* – **SICAV**), ou une société d'investissement immobilier, autre qu'une SICAF, ou un fonds de placement luxembourgeois régi par l'article 11-bis du Décret-Loi No. 512 du 30 septembre 1983 (ensemble, les **Fonds**), les Intérêts ne sont soumis, entre les mains du Fonds, ni à l'impôt de substitution ni à tout autre impôt sur le revenu. Une retenue à la source peut s'appliquer dans certaines circonstances à un taux pouvant atteindre jusqu'à 26 pour cent, sur les distributions effectuées par le Fonds la SICAV ou la SICAF.

Lorsque le Titulaire est un fonds de pension (soumis au régime fiscal prévu par l'Article 17 du Décret No. 252 du 5 décembre 2005, le **Fonds de Pension**), les Intérêts ne sont pas soumis à l'impôt de substitution, mais ils doivent être inclus dans le résultat net annuel cumulé du Fonds de Pension qui est soumis à un impôt de substitution de 20 pour cent.

Sous réserve de certaines limitations et exigences (y compris une période minimale de détention), les personnes physiques résidentes italiennes qui n'agissent pas dans le cadre d'une activité entrepreneuriale peuvent être exonérées de l'impôt sur le revenu, y compris l'*imposta sostitutiva* sur les Intérêts si les Titres sont sur un compte d'épargne à long terme (*piano di risparmio a lungo termine* - **PIR**) qui satisfait aux exigences énoncées à l'article 1, paragraphe 100-114 de la loi n° 232 du 11 décembre 2016 ("**loi n° 232**").

En vertu du Décret No. 239, l'*imposta sostitutiva* s'applique aux banques, aux SIMs, aux sociétés fiduciaires, aux SGRs, aux courtiers en titres et autres entités identifiées par décret du Ministère de l'Économie et des Finances (chacun étant un **Intermédiaire**). Un Intermédiaire doit (i) être résident italien ou être un établissement stable en Italie d'un intermédiaire financier non-résident et (ii) intervenir, de quelque façon que ce soit, dans le cadre de la perception des intérêts ou dans le cadre du transfert des Titres. Pour l'application de l'*imposta sostitutiva*, un transfert de Titres comprend toute cession ou tout autre acte, avec ou sans contrepartie, qui résulte en un changement de propriétaire des Titres concernés ou en un changement de l'Intermédiaire auprès duquel les Titres sont déposés.

#### *Titulaires résidents non italiens*

Lorsque les titres ne sont pas déposés auprès d'un Intermédiaire, l'*imposta sostitutiva* est appliquée et retenue à la source par tout entité versant des intérêts à un Titulaire.

Les paiements d'intérêts relatifs aux Titres reçus par des bénéficiaires effectifs italiens non-résidents ne sont généralement pas soumis à l'impôt en Italie si certaines conditions et formalités sont satisfaites.

Les plus-values réalisées sur les ventes ou transferts à titre onéreux des Titres ou sur les remboursements de ceux-ci par des investisseurs italiens résidents sont soumises au régime fiscal décrit dans le paragraphe 2 ci-dessous.

#### *Titres qualifiés de titres atypiques (Atypical securities)*

Les Titres qui (i) ne sont pas réputés être des obligations (*obbligazioni*), des valeurs mobilières similaires aux obligations (*titoli similari alle obbligazioni*), des actions (*azioni*) ou titres similaires aux actions (*titoli similari alle azioni*) en vertu du Décret Présidentiel du 22 décembre 1986 n°917 (**TUIR**) et qui (ii) produisent des revenus par un investissement en capital (*reddito di capitale*) en vertu de l'article 44 du TUIR seraient qualifiés de titres atypiques en vertu de l'article 8 du Décret-Loi n°512 du 30 septembre 1983 modifié par la Loi n°649 du 25 novembre 1983. Dans cette hypothèse, les paiements relatifs aux Titres pourront être soumis à une retenue à la source au taux de 26 pour cent, si ces derniers sont effectués au bénéfice d'un des Titulaires résident fiscal italien suivant : (i) personnes physiques, (ii) partenariat non commercial, (iii) Fonds de Placement Immobiliers, (iv) Fonds, (v) Fonds de Pension et (vi) entités exonérées d'impôt italien sur les sociétés. Les paiements effectués au bénéfice de Titulaires résidents fiscaux italiens qui sont des sociétés ou des entités commerciales similaires (comprenant l'établissement permanent en Italie d'une entité étrangère et pour laquelle les Titres sont effectivement rattachés) ne sont pas soumis à la retenue à la source de 26 pour cent, mais seront intégrés dans leur revenu global soumis à l'impôt sur le revenu conformément au droit commun. Dans certains cas, lesdits Intérêts peuvent également être compris dans la valeur nette imposable de production aux fins de l'IRAP.

Les paiements relatifs aux Titres reçus par des bénéficiaires effectifs résidents non italiens ne sont généralement pas soumis l'impôt en Italie si certaines conditions et formalités sont satisfaites.

Cette retenue à la source est payable par toute entité, résidente en Italie, qui intervient, par tout moyen, dans la collecte des paiements issus des revenus des Titres ou du transfert de ces derniers.

Les plus-values réalisées lors de la vente ou du transfert de tout Titres par des résidents italiens ou des investisseurs résidents qui ne sont pas italiens sont soumis au régime fiscal décrit dans le paragraphe 2 intitulé "Plus-values" ci-dessous.

***Titres représentatifs d'instruments financiers n'entraînant pas une "utilisation statique du capital"***

D'après les principes posés par l'administration fiscale italienne dans sa résolution No. 72/E du 12 juillet 2010, les revenus provenant de Titres représentatifs d'un instrument financier dérivé titrisé ou d'un faisceau d'instruments financiers dérivés n'entraînant pas une "utilisation du capital statique" (*impego di capitale*), mais plutôt un investissement indirect dans des instruments financiers sous-jacents afin d'obtenir un profit résultant de la négociation de ces instruments financiers ainsi que des plus-values réalisées sur la vente desdits Titres, devraient être soumis à une imposition italienne conformément aux principes exposés dans le paragraphe 2 "Plus-values" ci-dessous.

***Plus-values***

Lorsque le titulaire des Titres résident fiscal italien qui est le bénéficiaire effectif des Titres est (i) une personne physique qui n'exerce pas une activité entrepreneuriale à laquelle les Titres sont rattachables, (ii) un partenariat non commercial (sauf *general partnership*, *limited partnership* et entités assimilées), conformément à l'article 5 du Décret Présidentiel No. 917 du 22 décembre 1986, (iii) un établissement non commercial public ou privé, ou (iv) un investisseur exonéré d'impôt sur les sociétés italien, et lorsque les Titres génèrent une plus-value en vertu de l'article 67 du TUIR, ces plus-values sont soumises à un impôt de substitution (*imposta sostitutiva*) au taux de 26 pour cent. Le bénéficiaire personne physique résident fiscal italien qui n'exerce pas d'activité commerciale à laquelle les Titres sont rattachables peut opter pour trois régimes d'imposition différents prévus par l'article 67 du TUIR et le Décret Législatif No. 461 du 21 novembre 1997 tel qu'il a pu être modifié (**Décret 461**) :

- en vertu du régime de la déclaration fiscale (*regime della dichiarazione*), qui est le régime normal d'imposition des plus-values réalisées par les personnes physiques résidentes fiscales italiennes qui n'exercent pas d'activité commerciale à laquelle les Titres sont rattachables, l'*imposta sostitutiva* sur les plus-values sera applicable, sur une base annuelle cumulative, à l'ensemble des plus-values, nettes des moins-values déductibles, réalisées sur toutes ventes ou remboursements des Titres au cours d'un exercice fiscal donné par les personnes physiques résidentes fiscales italiennes porteuses de Titres qui ne sont pas rattachables à une activité entrepreneuriale. Les personnes physiques résidentes fiscales italiennes porteuses de Titres non liés à une activité entrepreneuriale doivent indiquer l'ensemble des plus-values réalisées au cours d'un exercice fiscal, nettes de toute moins-value correspondante subie, dans la déclaration d'impôt annuelle et acquitter l'*imposta sostitutiva* sur ces plus-values avec le solde de l'impôt sur le revenu dû au titre de l'année considérée. L'excédent des moins-values sur les plus-values peut être reporté en avant en déduction des plus-values réalisées au titre de l'un quelconque des quatre exercices fiscaux suivants. Toutefois, à la suite de modifications récentes dans le taux de l'impôt de substitution *imposta sostitutiva*, l'excédent des moins-values réalisées entre le 1<sup>er</sup> janvier 2014 et le 30 juin 2014 peuvent faire l'objet d'un report en avant en déduction des plus-values réalisées après le 1<sup>er</sup> juillet 2014 uniquement à hauteur de 76.92 pour cent de leur montant ;
- comme alternative au régime de la déclaration fiscale, les personnes physiques résidentes italiennes porteuses de Titres non rattachés à une activité entrepreneuriale peuvent choisir de payer séparément l'impôt de substitution *imposta sostitutiva* sur les plus-values réalisées sur chaque cession ou remboursement des Titres (le régime "*risparmio amministrato*" prévu par l'Article 6 du Décret 461). Cette imposition séparée des plus-values est autorisée sous réserve que (i) les Titres soient déposés auprès d'une banque italienne, de SIMs ou de certains intermédiaires financiers autorisés et (ii) qu'une option expresse pour le régime *risparmio amministrato* soit formulée par écrit dans les temps par le



titulaire de Titres concerné. Le dépositaire est responsable de la comptabilisation de l'*imposta sostitutiva* sur les plus-values réalisées au titre de chaque cession ou remboursement (ainsi que sur les plus-values réalisées sur la révocation de son mandat), nettes de toute moins-value subie, et est tenu de payer le montant concerné à l'administration fiscale italienne au nom du contribuable italien, en déduisant le montant correspondant du produit qui doit être crédité au titulaire de Titres ou en utilisant les fonds fournis à cette fin par le titulaire de Titres. Sous le régime *risparmio amministrato*, lorsqu'une vente ou un remboursement de Titres conduit à une moins-value, cette moins-value peut être déduite des plus-values réalisées ultérieurement, relevant de la même relation de dépôt, au cours du même exercice fiscal ou au cours des années ultérieures jusqu'à la quatrième. Toutefois, à la suite de modifications récentes dans le taux de l'impôt de substitution *imposta sostitutiva*, l'excédent des moins-values réalisées entre le 1<sup>er</sup> janvier 2014 et le 30 juin 2014 peuvent faire l'objet d'un report en avant en déduction des plus-values réalisées après le 1<sup>er</sup> juillet 2014 uniquement à hauteur de 76.92 pour cent de leur montant. En vertu du régime *risparmio amministrato*, le titulaire des Titres n'est pas tenu de déclarer la plus-value dans la déclaration d'impôt annuelle ;

- les plus-values réalisées ou accumulées par des personnes physiques résidentes fiscales titulaires de Titres non rattachables à une activité entrepreneuriale qui ont confié la gestion de leurs actifs financiers, y compris des Titres, à un intermédiaire autorisé et ont opté pour le régime dit du "*risparmio gestito*" (prévu par l'Article 7 du Décret 461) seront prises en compte dans la détermination de l'augmentation annuelle, en valeur, des actifs gérés, même si elle n'est pas réalisée, à la fin de l'année, soumise à l'impôt de substitution au taux de 26 pour cent. qui est à la charge du gérant intermédiaire autorisé. Sous le régime *risparmio gestito*, les dépréciations des actifs gérés constatées à la fin de l'année peuvent être reportées en avant sur les augmentations de valeur des actifs gérés au titre de l'une quelconque des quatre années suivantes. Toutefois, à la suite de modifications récentes dans le taux de l'impôt de substitution, la diminution de la valeur accumulée avant le 31 décembre 2011 peut faire l'objet d'un report en avant en déduction de l'augmentation de la valeur du portefeuille d'investissement accumulée entre le 1<sup>er</sup> janvier 2014 et le 30 juin 2014 peut faire l'objet d'un report en avant en déduction de l'augmentation de la valeur du portefeuille d'investissement après le 1<sup>er</sup> juillet 2014 uniquement à hauteur de 76.92 pour cent de son montant. En vertu du régime *risparmio gestito*, le titulaire des Titres n'est pas tenu de déclarer la plus-value dans la déclaration d'impôt annuelle.

Lorsqu'un résident italien titulaire des Titres qui est le bénéficiaire effectif des Titres est une société ou une entité commerciale assimilée, ou l'établissement stable italien d'une entité commerciale étrangère à laquelle les Titres sont effectivement rattachables, les plus-values réalisées sur les Titres ne seront pas soumises à l'*imposta sostitutiva*, mais devront être prises en compte dans la déclaration de revenu correspondante du titulaire des Titres et sont par conséquent soumises à l'IRES et, dans certains cas, en fonction du "statut" du Titulaire, également à l'IRAP comme partie de la valeur nette de production.

Les plus-values réalisées sur le transfert ou le remboursement des Titres par le bénéficiaire effectif qui est un Fonds de Placement Immobilier italien ou une SICAF ne sont pas soumises à l'impôt de substitution au niveau du fonds ni à aucun autre impôt sur le revenu entre les mains du fonds. Les Fonds de Placement Immobilier ni les SICAF italien(ne)s ne sont ni soumis à l'impôt de substitution ni à aucun autre impôt sur le revenu au niveau du fonds, tandis qu'une retenue à la source au taux maximal de 26 pour cent sera appliquée dans certains cas sur les revenus réalisés par les titulaires de parts du fonds ou de la SICAF sur les distributions ou remboursements des parts du fonds ou de la SICAF (lorsque l'élément de revenu réalisé par le titulaire de parts inclut la plus-value sur les Titres).

Les plus-values réalisées à l'occasion de la cession ou du remboursement des Titres par des bénéficiaires effectifs qui sont des Fonds, des SICAV ou des SICAF ne seront soumises à aucune retenue à la source ou impôt de substitution. Une retenue à la source peut s'appliquer dans certains cas à un taux maximal de 26 pour

cent sur les distributions ou remboursements réalisés par le Fonds, la SICAV ou la SICAF au profit de certaines catégories d'investisseurs.

Les plus-values réalisées à l'occasion de la cession ou du remboursement des Titres par des bénéficiaires effectifs qui sont des Fonds de Pension soumis au régime prévu par l'Article 17 du Décret 252/2005 sont prises en compte dans le calcul du résultat de gestion du fonds, constaté chaque année, soumis à l'impôt de substitution au taux de 20 pour cent.

Sous réserve de certaines limitations et exigences (y compris une période minimale de détention), les plus-values réalisées sur les Titres par des personnes physiques résidentes italiennes détenant les Titres sans lien avec une activité entrepreneuriale peuvent être exonérées d'impôts, y compris les 26 pour cent. d'*imposta sostitutiva*, si les Titres sont sur un compte d'épargne individuelle à long terme (*piano individuale di risparmio a lungo termine - PIR*) en vertu de l'article 1, paragraphe 100 - 114, de la Loi n° 232.

Les plus-values réalisées sur le transfert pour les besoins des Titres ou leurs rachats par des bénéficiaires effectifs résidents non italiens sans établissement permanent en Italie au titre desquels les Titres sont effectivement rattachés :

- ne sont pas soumis à l'impôt en Italie en vertu de l'article 23 du TUIR, dans le cas où les Titres sont négociés sur un marché réglementé. Les bénéficiaires effectifs résidents non italiens pourraient avoir l'obligation de soumettre à temps une autodéclaration adéquate constatant qu'ils ne sont pas résidents fiscaux en Italie, pour bénéficier de l'exemption de l'impôt en Italie sur les plus-values réalisées sur le transfert ou le rachat des Titres ;
- sont en principe sujet à l'impôt de substitution sur les plus-values en vertu de l'article 5 du Décret 461/1997 au taux de 26 pour cent si les Titres sont détenus en Italie et ne sont pas négociés sur des marchés réglementés. Toutefois, dans ce cas, en vertu de l'article 5, paragraphe 5 du Décret 461/1997, les plus-values sont exemptées de l'impôt de substitution de 26 pour cent, si elles sont réalisées par (a) des personnes résidentes non italiennes, qui sont résidents fiscales dans un État ou un territoire avec lequel l'Italie a un système d'échange d'informations (b) des organes et organisations internationales établies en vertu d'accords internationaux ratifiés en Italie ; (c) des investisseurs institutionnels étrangers qui ne sont pas des personnes imposables, établis dans un État ou un territoire avec lequel l'Italie a un système d'échange d'informations ; et (d) les Banques Centrales et Entités qui gèrent les réserves officielles des États. Pour les investisseurs résidents non italiens détenant des Titres auprès d'un intermédiaire financier autorisé italien exemptés d'impôt en Italie peut être soumis à certaines formalités.

Dans le cas où l'exemption ci-dessus ne s'applique pas ; les dispositions du Décret 461/1997 ne préluent pas de l'application des dispositions plus favorables énoncées dans la convention fiscale en matière de double imposition applicable conclue par l'Italie.

#### ***Droits de succession et de donation***

En vertu du Décret-Loi n° 262 du 3 octobre 2006 (**Décret No. 262**), transformé en Loi No. 286 du 24 novembre 2006 telle que modifiée par la suite, les transmissions de biens (y compris les actions, obligations ou autres titres) par succession ou donation sont imposées de la façon suivante :

- (a) les transmissions au bénéfice du conjoint et des descendants ou ascendants en ligne directe sont soumises à un droit de succession et de donation au taux de 4 pour cent sur la valeur totale de la succession ou de la donation supérieure à € 1 000 000 par bénéficiaire ;
- (b) les transmissions au bénéfice de parents jusqu'au quatrième degré ou de parents par alliance jusqu'au troisième degré sont soumises à un droit de succession et de donation au taux de 6 pour cent sur la valeur totale de la succession ou de la donation. Les transmissions au bénéfice de frères/sœurs sont

soumises au droit de succession et de donation de 6 pour cent sur la valeur totale de la succession ou de la donation supérieure à € 1 000 000 par bénéficiaire ; et

- (c) toute autre transmission est, en principe, soumise à un droit de succession et de donation de 8 pour cent sur la valeur totale de la succession ou de la donation.

Si le transfert est effectué au profit de personnes souffrant de graves handicaps tels que reconnus par la Loi n°104 du 5 février 1992, l'impôt s'applique uniquement sur la valeur des actifs (y compris les Instruments) reçus supérieurs à € 1,500,000 aux taux indiqués ci-dessus selon le type de rapport existant entre le défunt ou le donateur et le bénéficiaire.

Par ailleurs, une règle anti-abus est prévue en cas de don d'actifs (y compris les Titres) qui, s'ils avaient fait l'objet d'une cession à titre onéreux, aurait donné lieu à une plus-value soumise à une imposition de substitution (*imposta sostitutiva*) prévu par le Décret No. 461 du 21 novembre 1997, tel que modifié. En particulier, si le donataire cède à titre onéreux les Titres dans les cinq ans qui suivent leur acquisition par voie de donation, le donataire sera tenu de payer une imposition de substitution (*imposta sostitutiva*) comme si la donation n'avait jamais eu lieu.

### ***Droits de mutation***

L'Article 37 du Décret-Loi No. 248 du 31 décembre 2007, transformé en Loi No. 31 du 28 février 2008, publiée au Journal Officiel Italien No. 51 du 29 février 2008, a abrogé les droits de mutation italiens, tels que prévus par le Décret Royal No. 3278 du 30 décembre 1923, modifié et complété par le Décret Législatif No. 435 du 21 novembre 1997.

Suite à l'abrogation des droits de mutation italiens sur les transferts, à compter du 31 décembre 2007 les contrats portant sur les mutations de titres sont soumis aux droits d'enregistrements comme suit : (i) les actes authentiques et les actes notariés sont soumis à un droit fixe de € 200 ; (ii) les actes sous-seing privé sont soumis à un droit d'enregistrement seulement en cas d'enregistrement volontaire.

### ***Impôt sur la fortune***

Conformément à l'Article 19 du décret du 6 décembre 2011, No. 201 (**Décret No. 201/2011**), modifié par la Loi du 22 décembre 2011, No. 214, les personnes physiques résidentes fiscales italiennes détenant certains actifs financiers – y compris les Titres – en-dehors du territoire italien sont tenues d'acquitter un impôt sur la fortune au taux de 0,20 pour cent. Cet impôt s'applique sur la valeur vénale à la fin de l'année fiscale considérée ou – à défaut de valeur vénale – sur la valeur nominale ou la valeur de remboursement de cet actif financier détenu en-dehors du territoire italien.

### ***Impôts et droits de timbres***

Conformément à l'Article 19 du Décret No. 201/2011, un droit de timbre proportionnel s'applique annuellement au taux de 0,20 pour cent sur la valeur vénale ou – à défaut de valeur vénale – sur la valeur nominale ou la valeur de remboursement de tout produit ou instrument financier. Pour les investisseurs autres que les personnes physiques, le droit de timbre ne peut pas être supérieur à € 14 000,00. D'après la rédaction de la loi et du décret d'application du Ministère des Finance italien du 24 mai 2012, le droit de timbre s'applique à un investisseur qui est un client (tel que défini dans les règlements émis par la Banque d'Italie le 20 juin 2012) d'une entité qui effectue sous quelque forme que ce soit une activité bancaire, financière ou d'assurance sur le territoire italien.

### ***Suivi fiscal***

En vertu du Décret-Loi No. 167 du 28 juin 1990, modifié par la Loi No. 227 du 4 août 1990 telle que modifiée par la suite, les personnes physiques résidentes en Italie qui détiennent des investissements à

l'étranger ou des activités financières étrangères doivent, dans certains cas, révéler les investissements et activités en question et les transactions qui s'y rapportent à l'administration fiscale italienne dans leur déclaration de revenus (ou, lorsque la déclaration de revenus n'a pas à être souscrite, dans une déclaration appropriée qui doit être déposée dans le même délai que celui prévu pour le dépôt de la déclaration de revenus).

### ***Taxe sur les Transactions Financières Italienne***

En vertu de l'article 1 de la Loi du 24 décembre 2012, No. 228 et les règlements d'applications, une taxe sur les Transactions Financières Italienne (**FTT**) s'applique aux transferts des droits de propriété sur les actions et autres instruments de capital émis par les sociétés résidentes en Italie ainsi que sur les titres représentant des actions et autres instruments de capital émis par des sociétés résidentes en Italie indépendamment du lieu d'imposition des parties et/ou la transaction est conclue. La FTT s'applique au transfert d'actions et d'instruments de capital au taux de 0.20 pour cent, réduit à 0.10 pour cent si la transaction est conclue sur un marché réglementé ou un système de négociation multilatéral tel que défini dans la Directive 2004/39/EC des États de l'Union Européenne ou des États de l'Espace Économique Européen permettant un système d'échange d'informations avec les autorités fiscales italiennes. La base fiscale est la valeur de la transaction qui est défini comme la contrepartie versée pour le transfert ou le solde net des transactions conclues par la même entité au cours de la même journée.

Des exemptions spécifiques sont prévues pour le transfert des actions et des instruments de capital pour certaines transactions (telle que les pensions ou prêts de titres), pour les actions et les instruments de capital négociés sur des marchés réglementés ou des systèmes de négociation multilatéraux émis par des sociétés avec une capitalisation boursière moyenne en dessous de certains seuils ou pour des transactions conclues par certaines parties (telles que par exemple des entités d'intérêt public).

La FTT s'applique aussi à l'exécution des transactions sur des instruments financiers dérivés tels que définis par l'article 1, paragraphe 3 du décret législatif du 24 février 1998, numéro 58 sur les titres permettant l'achat ou la vente d'instruments financiers référencés à l'article 1, paragraphe 1-bis, lettre c) du décret législatif du 24 février 1998 numéro 58 ou sur les titres réglés en espèces référencés à l'article 1, paragraphe 1-bis, lettre d) du décret législatif du 24 février 1998 numéro 58, si les instruments financiers sous-jacents ou la valeur de référence sous-jacente est représentée par plus de 50 pour cent de la valeur de marché des actions ou des instruments de capital émis par des sociétés résidentes en Italie ou des obligations représentant ces mêmes actions ou instruments de capitaux. La FTT s'applique à ces instruments financiers dérivés et titres à compter du 1<sup>er</sup> septembre 2013 à un taux fixe pour chaque transaction allant de 0.01875 à 200 euro, en fonction de la valeur notionnelle de l'instrument et du type d'instrument financier sous-jacent. Ce montant est réduit à 1/5 en cas de transactions exécutées sur des marchés réglementés ou des systèmes multilatéraux tels que définis par la Directive 2004/39/EC des États de l'Union Européenne ou des États de l'Espace Économique Européen permettant un système d'échange d'informations avec les autorités fiscales italiennes.

### ***Coopération administrative dans le domaine de la fiscalité***

La directive 2003/48/CE du Conseil en matière de fiscalité de l'épargne (la **Directive sur l'Epargne**), qui exigeait que chaque État membre fournisse aux autorités fiscales des autres États membres des informations détaillées sur certains paiements d'intérêts et revenus similaires versés ou garantis par une personne établie dans un État membre à une personne physique résidant dans un autre État membre ou au profit d'une personne physique résidant dans un autre État membre ou à certains types limités d'entités qui y sont établies, a été abrogée par la directive 2015/2060/UE du Conseil du 10 novembre 2015 à compter du 1<sup>er</sup> janvier 2016 afin d'éviter tout chevauchement entre la directive sur l'épargne et le nouveau régime d'échange automatique d'informations prévu par la directive 2011/16/UE sur la coopération administrative dans le domaine fiscal,

telle que modifiée par la directive 2014/107/UE du Conseil du 9 décembre 2014 (la **Directive sur la Coopération**). L'Italie a mis en œuvre la Directive sur l'Épargne par le Décret Législatif n° 84 du 18 avril 2005, qui a toutefois été abrogé par la loi n° 122 du 7 juillet 2016 à la suite de l'abrogation de la directive correspondante.

La Directive de Coopération vise à élargir le champ d'application du mécanisme opérationnel d'échange automatique d'informations à l'intérieur de l'UE afin de lutter contre la fraude et l'évasion fiscales transfrontalières. Le nouveau régime prévu par la Directive sur la Coopération est conforme à la Norme Mondiale publiée par l'Organisation de Coopération et de Développement Economiques en juillet 2014. La Directive sur la Coopération, telle que modifiée par la suite, a un champ d'application généralement plus large que celui de la Directive sur l'Épargne, bien qu'elle ne devrait pas imposer de retenues à la source. Les informations à échanger comprennent, entre autres, l'identification du titulaire du compte et du compte et l'indication du solde du compte.

L'Italie a mis en œuvre la Directive sur la Coopération et ses modifications ultérieures par la Directive 2014/107/UE du Conseil, par le Décret Législatif n° 29 du 4 mars 2014 et le Décret Ministériel du 28 décembre 2015, en vigueur depuis le 1<sup>er</sup> janvier 2016.

## **LUXEMBOURG**

*Les déclarations ci-dessous relatives à certaines considérations fiscales sur la retenue à la source au Luxembourg sont basées sur les lois en vigueur à la date du présent Prospectus de Base et sont sujettes à tout changement de loi qui pourrait intervenir après cette date.*

*L'information suivante est uniquement de nature générale et ne serait être, ni interprétée comme un conseil d'ordre juridique ou fiscal et n'a pas vocation à décrire toutes les considérations fiscales au Luxembourg qui pourraient être importantes pour prendre une décision d'achat, de détention ou de disposition de ces Titres. En particulier, ces informations ne décrivent pas les conséquences attachées aux Titres qui sont remboursables par voie d'échange, ou convertir en actions. Chaque détenteur ou bénéficiaire effectif potentiel dans les Titres devra en conséquence consulter ses propres conseillers professionnels en ce qui concerne les effets des droits national, local et étranger, droit luxembourgeois inclus, et auquel il peut être assujéti ainsi que sa situation fiscale suite à l'achat, la détention ou la disposition de ces Titres.*

*Veuillez noter que le concept de résidence utilisé sous les différents intitulés ci-dessous s'applique uniquement aux fins de la déclaration fiscale de revenus au Luxembourg. Toute référence dans la présente section faite à la retenue à la source ou à une taxe similaire renvoie au concept et/ou impôts luxembourgeois uniquement.*

### **Retenue à la source**

En vertu de la législation fiscale actuellement en vigueur au Luxembourg et avec l'exception possible d'intérêts payés à des détenteurs de Titres résidents personnes physiques, il n'y a pas de retenue à la source au Luxembourg sur le paiement des intérêts (y compris pour les intérêts courus non échus) ou du fait du remboursement du principal en cas de remboursement, rachat, revente ou d'échange des Titres.

### **Résidents non luxembourgeois**

En vertu des lois fiscales actuellement en vigueur au Luxembourg, il n'y a pas de retenue à la source au Luxembourg relatives aux Titres sur les paiements des intérêts (y compris pour les intérêts courus non échus) au bénéfice de titulaires de Titres non-résidents, ni aucune retenue à la source payable au titre du remboursement du principal en cas de remboursement, rachat, revente ou d'échange des Titres.

### **Résidents luxembourgeois**

Sous réserve de la loi luxembourgeoise du 23 décembre 2005, telle que modifiée (la **Loi Relibi**), il n'existe pas de retenue à la source sur le paiement du principal, des primes ou des intérêts payés à des Titulaires résidents fiscaux du Luxembourg, (de même que sur les intérêts courus mais non échus) au Luxembourg. Il n'existe pas non plus de retenue à la source au Luxembourg suite au remboursement du principal en cas de remboursement, rachat, revente ou d'échange des Titres de Titres détenus par des Titulaires résidents fiscaux du Luxembourg.

En vertu de la Loi Relibi, les paiements d'intérêts ou de revenus similaires, effectués par un agent payeur établi au Luxembourg à une personne physique, bénéficiaire effectif, qui est résidente fiscale au Luxembourg sont soumis à une retenue à la source de 20%. Cette retenue à la source sera libératoire de l'impôt sur le revenu si le bénéficiaire effectif est un individu agissant dans le cadre de la gestion de son patrimoine privé. La responsabilité de la retenue à la source sera supportée par l'agent payeur au Luxembourg.

### ***Coopération administrative dans le domaine de la fiscalité***

La directive 2003/48/CE du Conseil du 3 juin 2003 en matière de fiscalité des revenus de l'épargne sous forme de paiements d'intérêts a été abrogée par le Conseil le 10 novembre 2015 (avec effet au 1<sup>er</sup> janvier 2016) pour éviter tout chevauchement avec un nouveau régime d'échange automatique d'informations mis en œuvre en vertu de la directive 2011/16/UE du Conseil concernant la coopération administrative dans le domaine fiscal, telle que modifiée par la directive 2014/107/UE du Conseil. L'abrogation a été adoptée à la suite de l'adoption par le Conseil en décembre 2014 de la directive 2014/107/UE modifiant les dispositions relatives à l'échange automatique obligatoire d'informations entre administrations fiscales prévues par la directive 2011/16/UE du Conseil. La directive 2014/107/UE a mis en œuvre la norme mondiale de l'OCDE de juillet 2014 sur l'échange automatique d'informations sur les comptes financiers et la norme commune de déclaration (CRS) au sein de l'UE, dont le champ d'application couvre non seulement les revenus d'intérêts, mais aussi les dividendes et autres types de revenus du capital, ainsi que le solde annuel des comptes produisant de tels revenus. La directive 2014/107/UE est entrée en vigueur le 1er janvier 2016. Les relations avec les pays tiers sont régies par des accords multilatéraux.

Le Luxembourg, en tant qu'État membre de l'Union européenne, a transposé la Directive 2014/107/UE et le CRS dans sa législation nationale par la loi du 18 décembre 2015 (la "**Loi CRS**"). La Loi CRS est en vigueur depuis le 1er janvier 2016. Le premier rapport devait être présenté au plus tard le 30 juin 2017 pour l'année civile 2016. Le CRS exige que les institutions financières luxembourgeoises collectent et déclarent à l'administration fiscale luxembourgeoise des informations sur les comptes financiers détenus directement ou indirectement par les titulaires de comptes qui sont résidents fiscaux dans une juridiction CRS. L'administration fiscale luxembourgeoise communiquera à son tour ces informations à l'administration fiscale du ou des pays dans lesquels chaque titulaire de compte est résident fiscal.

## **PORTUGAL**

*Ce qui suit est un bref aperçu de la législation fiscale Portugaise à la date du présent prospectus relatif à certains aspects des paiements du principal et revenu relatifs aux Titres. Les déclarations ne font pas état de d'autres aspects fiscaux du droit fiscal relatif aux Titres et concernent uniquement les personnes qui sont des bénéficiaires effectifs absolus des Titres. Ce qui suit est un guide général, qui ne constitue pas un conseil juridique ou fiscal et devrait être considéré avec prudence. Les Titulaires qui ont des doutes sur leur situation fiscale devraient consulter leurs conseillers professionnels.*

*Les références à "revenu d'investissement" et "plus-values" dans le paragraphe ci-dessous signifie "revenu d'investissement" et "plus-values" au sens de la loi fiscale Portugaise. Les déclarations ci-dessous ne prennent pas en compte les différentes définitions de "revenu d'investissement" ou "plus-values" qui*

*pourraient prévaloir en vertu de d'autre loi ou qui pourraient avoir être créée par les Modalités des Titres ou tout autre documentation y afférent.*

### **Revenu Fiscal des Titulaires**

Le revenu produit par la détention (distributions) et disposition des Titres est généralement soumis au régime fiscal Portugais des titres de créance (*obrigações*)

L'utilité économique de l'amortissement, des primes de remboursement et autres types de rémunération résultant des Titres sont désignés en tant que "revenu d'investissement" (*rendimentos de capital*) pour les besoins fiscaux Portugais.

Les revenus obtenus suite au remboursement des Titres ou de toute autre titres de créances sont désignés en tant que plus-values (*mais-valias*) pour les besoins de la fiscalité Portugaise.

### **Retenue à la Source**

En vertu de la loi Portugaise actuelle, les revenus d'investissement obtenus sur les Titres par des personnes morales résidentes fiscales au Portugal sont compris dans leur résultat imposable et soumis à l'impôt sur les sociétés Portugais au taux de (i) 21 pour cent, ou (ii) 17 pour cent si le contribuable est une entreprise petite ou moyenne tel que déterminé par le Décret-Loi no. 372/2007 du 6 novembre 2007 sur le résultat imposable jusqu'à € 15 000 et au taux de de 21pour cent sur la part du résultat supérieure à ce montant. Un impôt municipal (*derrama municipal*) au taux maximum de 1,5 pour cent peut s'ajouter sur ce résultat imposable. Les redevables de l'impôt sur les sociétés ayant un résultat imposable de plus de € 1 500 000 sont soumis à un impôt national additionnel (*derrama estadual*) de (i) 3 pour cent sur la partie de leur résultat imposable compris entre € 1 500 000 et € 7 500 000, de (ii) 5 pour cent sur la partie de leur résultat imposable supérieur à € 7 500 000 jusqu'à € 35 000 000 et de (iii) 7 pour cent sur la partie de leur résultat imposable supérieur à € 35 000 000.

Les revenus d'investissement tirés des Titres découlant de Crédit Agricole CIB et Crédit Agricole CIB FS à l'égard des personnes physiques résidentes fiscales au Portugal sont soumis à l'impôt sur le revenu portugais qui devrait être retenu au montant final de la retenue à la source de 28 pour cent. Si le revenu d'investissement est remis à la personne physique résidente fiscale du Portugal par un agent payeur portugais, à moins que la personne physique décide de l'inclure dans son résultat fiscal, le revenu sera soumis à un impôt à taux progressifs pouvant aller jusqu'à 48 pour cent. Une surtaxe sera exigible sur le revenu imposable dépassant 80 000 Euros comme suit : (i) 2,5 pour cent sur les revenus excédant € 80 000 à € 250 000, et (ii) 5 pour cent sur la partie restante du revenu excédant € 250 000.

Les paiements des revenus d'investissement dus par Crédit Agricole CIB et Crédit Agricole CIB FS aux personnes physiques résidentes fiscales au Portugal sont soumis à une fiscalité autonome au taux de 28 pour cent quand ces paiements ne sont pas soumis à une retenue à la source au Portugal à moins que les personnes physiques décident de choisir d'inclure dans le revenu fiscal, soumis à la fiscalité aux taux progressifs jusqu'au maximum de 48 pour cent. Une surtaxe sera exigible sur le revenu imposable dépassant 80 000 Euros comme suit : (i) 2,5 pour cent sur les revenus excédant € 80 000 à € 250 000, et (ii) 5 pour cent sur la partie restante du revenu excédant € 250 000.

Comme Crédit Agricole CIB FG est une entité domiciliée dans une juridiction classifiée sur une liste noire pour les besoins fiscaux Portugais, les paiements des revenus d'investissement effectués par Crédit Agricole CIB FG à des personnes physiques résidentes fiscales au Portugal sont soumis à une retenue à la source 35 pour cent si le résident Portugais a un agent payeur, ou à une fiscalité autonome de 35 pour cent toutes les fois où ces paiements ne sont pas soumis à une retenue à la source au Portugal.

Les intérêts et autres revenus d'investissement (*colocado à disposicao*) payés ou mis à disposition sur des comptes au nom de un ou plusieurs teneurs de comptes agissant pour des entités non divulguées sont soumis à une retenue à la source finale de 35 pour cent, à moins que le bénéficiaire effectif de ce revenu soit divulgué, et auquel cas le droit commun s'appliquera.

Aucun des Émetteurs n'est responsable pour la retenue à la source de tout montant relatif à une retenue à la source au Portugal, lorsqu'applicable sur le paiement des intérêts découlant des Titres.

Les Paiements du principal des Titres ne sont pas soumis à la retenue à la source au Portugal. À cette fin, le principal signifie tous les paiements effectués sans composant de revenu.

### **Plus-Values**

En vertu de la loi Portugaise actuelle, les plus-values réalisées par des personnes morales résidentes fiscales au Portugal lors de la cession de Titres émis par des entités non-résidentes sont incluses dans le résultat imposable et soumis à l'impôt portugais sur le revenu des sociétés au taux de (i) 21 pour cent ou (ii) 17 pour cent si le redevable de l'impôt est une entreprise petite ou moyenne tel que déterminé par le Décret-Loi no. 372/2007 du 6 novembre 2007 sur le résultat imposable jusqu'à € 15 000 et au taux de 21 pour cent sur la part du résultat supérieure à ce montant. Un impôt municipal (*derrama municipal*) au taux maximum de 1,5 pour cent peut s'ajouter sur ce résultat imposable. Les redevables de l'impôt sur les sociétés ayant un résultat imposable de plus de € 1 500 000 sont soumis à un impôt national additionnel (*derrama estadual*) de (i) 3 pour cent sur la partie de leur résultat imposable compris entre € 1 500 000 et € 7 500 000, de (ii) 5 pour cent sur la partie de leur résultat imposable supérieur à € 7 500 000 jusqu'à € 35 000 000 et de (iii) 9 pour cent sur la partie de leur résultat imposable supérieur à € 35 000 000.

Les plus-values réalisées par des personnes physiques qui sont résidentes fiscales au Portugal lors de la cession de Titres émis par Crédit Agricole CIB, Crédit Agricole CIB FS et Crédit Agricole CIB FL sont soumis un taux spécial de 28 pour cent, prélevé sur la différence positive entre les plus-values et les moins-values annuelles sauf si la personne physique choisit d'inclure le revenu dans son résultat fiscal, soumise à l'impôt à taux progressifs pouvant aller jusqu'à 48 pour cent. Une surtaxe sera exigible sur le revenu imposable dépassant 80 000 Euros comme suit : (i) 2,5 pour cent sur les revenus excédant € 80 000 à € 250 000, et (ii) 5 pour cent sur la partie restante du revenu excédant € 250 000.

Aucune retenue à la source au Portugal n'est perçue sur les plus-values pour ces cas.

Les plus-values réalisées par les personnes physiques résidentes fiscales au Portugal lors de la cession de Titres émis par Crédit Agricole CIB FG seront soumises à la fiscalité portugaise au taux de 35 pour cent.

### **Coopération Administrative dans le domaine de la Fiscalité**

Le nouveau régime en vertu de la Directive du Conseil 2011/16/UE, telle que modifiée par la Directive du Conseil 2014/107/UE du 9 décembre 2014, a introduit un système d'échange automatique d'information dans le domaine de la fiscalité relatif aux comptes bancaires et est conforme à la Norme Commune publiée par l'Organisation pour la Coopération Economique et le Développement en Juillet 2014. Ce régime est de manière générale plus large que celui de la Directive 2003/48/CE en matière de fiscalité des revenus de l'épargne sous forme de paiements d'intérêts.

En vertu de la Directive du Conseil 2014/107/UE, les institutions financières doivent déclarer aux Autorités Fiscales de leur Etat Membre respectif (pour l'échange d'information avec l'Etat de Résidence) les informations relatives aux comptes bancaires, incluant les comptes séquestres et de dépôt, détenus par les personnes physiques résidants dans un Etat Membre différent ou les entités qui sont contrôlées par une ou plusieurs personnes physiques résidant un Etat Membre différent, après avoir appliqué les règles de diligence raisonnable prévues dans la Directive du Conseil. Les informations font référence non seulement aux



informations personnelles mais également au solde du compte à la fin de l'année calendaire, et (i) pour les comptes séquestres, aux revenus payés ou crédités sur le compte pendant l'année calendaire ; ou, (ii) pour les comptes de dépôts, au montant total brut des intérêts, dividendes et tout autre revenu généré ainsi que les produits de la vente ou du rachat des actifs financiers payés ou crédités sur le compte pendant l'année calendaire au cours de laquelle l'institution financière a agi comme dépositaire, courtier, prête-nom ou autrement en tant qu'agent pour le détenteur du compte, entre autres.

Le Portugal a transposé la directive 2011/16/UE par le décret-loi 61/2013, du 10 mai. En outre, la directive 2014/107/UE du Conseil, du 9 décembre 2014, relative à l'échange automatique obligatoire d'informations dans le domaine de la fiscalité a été transposée en droit portugais par le décret-loi n° 64/2016, du 11 octobre 2016. En outre, les informations concernant l'enregistrement des institutions financières, ainsi que les procédures pour se conformer aux obligations de déclaration découlant du décret-loi no 64/2016, du 11 octobre 2016, et les formulaires applicables ont été approuvés par arrêté ministériel (*Portaria*) no. 302-B/2016, du 2 décembre 2016, arrêté ministériel (*Portaria*) n°. 302-C/2016, du 2 décembre 2016, arrêté ministériel (*Portaria*) n°. 302-D/2016, du 2 décembre 2016, modifié par l'arrêté ministériel (*Portaria*) n°255/2017, du 14 août 2017, et l'arrêté ministériel (*Portaria*) n°. 302-E/2016, du 2 décembre 2016.

## ROYAUME UNI

*Les commentaires qui suivent sont d'ordre général, basés sur la loi fiscale actuelle du Royaume Uni, telle qu'appliquée en Angleterre, au Pays de Galles et par l'administration fiscale et douanière (HM Revenue & Customs) dans le cadre de l'exercice de ses fonctions (qui ne lie pas à l'administration fiscale et douanière), et ne sont pas exhaustifs. Ils sont basés sur l'hypothèse qu'aucun intérêt sur les Titres ni aucun paiement relatif à la Garantie ne sont de source britannique, et notamment que ni l'Émetteur ni le Garant ne sont résidents britanniques ou n'agissent au Royaume Uni pour le compte d'un établissement stable auquel sont rattachés les Titres. Les Titulaires de titres ayant un doute sur leur situation fiscale doivent consulter leurs conseils fiscaux.*

### **Intérêts sur les Titres**

Les paiements d'intérêts sur les Titres par l'Émetteur peuvent être effectués sans retenue ou prélèvement au titre de l'impôt sur le revenu du Royaume Uni.

### **Paiements relatifs à la Garantie**

Les paiements au titre de la Garantie peuvent être effectués sans retenue ou prélèvement au titre de l'impôt sur le revenu du Royaume Uni.

### **Le droit de timbre / SDRT**

Un droit de timbre au Royaume Uni de 1,5 pour cent. sera dû sur le premier transfert par livraison au Royaume Uni de tout Titre au Porteur Définitif.

Un droit de timbre au Royaume Uni peut être exigé s'agissant du transfert d'un actif en guise de remboursement d'un Titre réglé par la livraison physique de cet actif.

Lorsqu'un Titre peut être réglé par la livraison physique d'un actif, le SDRT peut être exigible au titre d'un accord sur le transfert de cet actif. Cependant, le fait d'être redevable au SDRT sera annulé (ou si déjà payé, sera remboursé) si l'acte de transfert est susceptible d'un droit de timbre (ou doit être autrement estampillé) et a été dûment estampillé dans les six ans de l'accord ou, dans le cas d'un accord conditionnel, dans les six ans au cours desquels toutes les conditions ont été remplies, ou si cet instrument n'est pas susceptible de droit de timbre ou devant autrement être estampillé.

### ***Rapport d'information***

L'administration fiscale et douanière dispose de pouvoirs lui permettant dans certains cas d'obtenir des informations relatives aux Titres. Ces informations peuvent inclure des renseignements sur les propriétaires effectifs des Titres (ou bien les personnes pour lesquelles les Titres sont détenus), des renseignements sur les personnes auxquelles les paiements tirés des Titres sont ou peuvent être effectués, et des informations et documents relatifs à des opérations liées aux Titres. Des informations peuvent être demandées auprès notamment Titulaires, des personnes par (ou via) lesquelles les paiements tirés des Titres sont effectués, ou qui reçoivent (ou sont susceptibles de recevoir) ces paiements, des personnes qui effectuent ou sont partie aux opérations portant sur les Titres pour le compte d'autres personnes et certains officiers de l'état civil ou administrateurs. Dans certains cas, les informations obtenues par l'administration fiscale et douanière peuvent être échangées avec les autorités fiscales d'autres pays.

### **SUISSE**

*Ce qui suit est seulement un aperçu générique de la compréhension de l'Émetteur quant au droit en vigueur et de la pratique en Suisse concernant l'imposition des Titres émis en vertu du présent Prospectus de Base. Parce que cet aperçu ne traite pas de toutes les incidences fiscales du droit suisse et que la situation fiscale spécifique d'un investisseur ne peut pas être prise en compte dans ce contexte, les investisseurs potentiels sont invités à consulter leurs conseillers fiscaux personnels sur les conséquences fiscales de l'achat, de la propriété, de la vente ou du rachat de, et des revenus provenant des Titres émis en vertu du présent Prospectus de base, y compris, en particulier, l'effet des lois fiscales de toute autre juridiction.*

L'Administration Fédérale Fiscale Suisse a publié le 7 Février 2007, une Lettre Circulaire n° 15 concernant les Certificats et les Instruments Financiers Dérivés soumis à l'Impôt Fédéral Direct, à la retenue à la source et au droit de timbre. Les Titres émis en vertu du présent Prospectus de Base seront imposés conformément à la présente Lettre Circulaire n° 15 et à ses annexes. En fonction de la qualification du Titre en question par les autorités fiscales suisses compétentes, l'imposition de chaque Titre peut être différente.

L'imposition dépend de la configuration de chaque titre unique raison pour laquelle les remarques suivantes sont à nouveau seulement de nature générique.

#### *Impôt sur le revenu*

Les Titres détenus à titre d'Actifs Personnels par un Titulaire résident suisse :

#### *Produits structurés*

Si un Titre est classé en tant que produit structuré, son impôt sur le revenu dépend selon que l'obligation et l'instrument financier dérivé qu'il intègre sont enregistrés séparément l'un de l'autre et si le Titre est classé en tant que produit structuré avec ou sans le paiement d'un intérêt forfaitaire prédominant.

**Instruments financiers dérivés non-transparents :** Si l'obligation intégrée ou le ou les instruments financiers dérivés intégré(s) ne sont pas enregistrés séparément l'un de l'autre, le Titre sera classé comme produit structuré non-transparent et tout rendement sur l'investissement initial sera classé comme paiement d'intérêts imposables. Les instruments financiers dérivés non-transparents comprennent généralement le paiement d'un intérêt forfaitaire prédominant. Dans ce cas, les investisseurs privés résidents suisses seront imposés sur tous les paiements d'intérêts et sur tous les gains, y compris les gains en capital et les gains de change, réalisés sur les Titres (méthode d'imposition différentielle).

**Instruments financiers dérivés transparents sans paiement d'un intérêt forfaitaire prédominant :** Si l'obligation intégrée et le ou les instruments financiers dérivés intégré(s) sont enregistrés séparément l'un de l'autre et si le rendement à l'échéance dérive de paiements d'intérêts périodiques et non du paiement d'un intérêt forfaitaire

(voir ci-dessous "Instruments financiers dérivés avec paiement d'un intérêt forfaitaire prédominant"), alors tout paiement d'intérêts périodiques et le paiement de l'intérêt forfaitaire seront imposés au moment du paiement du porteur du Titre. Un gain, y compris les intérêts courus réalisés sur la vente du Titre, est un gain en capital privé non-imposable, alors qu'une perte est une perte en capital privé non-déductible fiscalement (voir ci-dessous "Imposition des gains en capital – Titres détenus en tant qu'actifs privés par un porteur résident suisse"). Il en va de même si le Titre est remboursé, sauf que les intérêts courus sont imposés lorsqu'ils sont payés.

**Instruments financiers dérivés avec paiement d'un intérêt forfaitaire prédominant :** Si l'obligation intégrée et le ou les instruments financiers dérivés intégré(s) sont enregistrés séparément l'un de l'autre et si le rendement à l'échéance dérive de manière prédominante du paiement d'un intérêt forfaitaire, tel qu'une réduction sur l'émission originale ou une prime de remboursement, et non à partir du paiement d'intérêts périodiques, alors tous les paiements d'intérêts périodiques à la vente ou au remboursement du Titre, tout comme la différence entre la valeur de l'obligation intégrée à la vente ou au remboursement et sa valeur à l'émission ou à l'achat, selon le cas, convertie, dans chaque cas, en Francs suisses au taux de change prévalant au moment de la vente, du remboursement, de l'émission ou de l'achat, constitue un revenu imposable (méthode d'imposition différentielle modifiée). Une baisse de valeur de l'obligation intégrée constatée à la vente ou au remboursement du Titre peut être compensée avec les gains (y compris les paiements d'intérêts périodiques) réalisés au cours de la même période d'imposition à partir de tous les instruments financiers avec paiement d'un intérêt forfaitaire prédominant. Tout rendement résiduel constaté sur le ou les instruments financiers intégré(s) constitue un gain en capital privé non-imposable, et toute perte résiduelle constitue une perte en capital privé non-déductible fiscalement (voir ci-dessous " Imposition des gains en capital – Titres détenus en tant qu'actifs privés par un porteur résident suisse").

#### *Obligations*

**Les obligations sans paiement d'intérêt forfaitaire prédominant :** Si un Titre est classé en tant qu'obligation pure sans paiement d'intérêt forfaitaire prédominant (le rendement à échéance dérive de manière prédominante de paiements d'intérêts périodiques et non du paiement d'un intérêt forfaitaire), l'investisseur privé résident suisse sera imposé sur les paiements d'intérêts périodiques et forfaitaire, convertis en Francs suisses au taux de change prévalant au moment du paiement. Un gain, y compris les intérêts courus, réalisé sur la vente du Titre constitue un gain en capital privé non-imposable, alors qu'une perte constitue une perte en capital privé non-déductible fiscalement (vois ci-dessous "Imposition des gains en capital – Titres détenus en tant qu'actifs privés par un porteur résident suisse").

**Les obligations avec paiement d'intérêt forfaitaire prédominant :** Si un Titre est classé en tant qu'obligation pure avec paiement d'intérêt forfaitaire prédominant (le rendement à échéance dérive de manière prédominante du paiement d'un intérêt forfaitaire, tel qu'une réduction de l'émission originale ou une prime de remboursement, et non de paiements d'intérêts périodiques), les investisseurs privés résidents suisses seront imposés sur tous le paiements d'intérêts périodiques et sur tous les gains y compris les gains en capital et les gains de change, réalisés sur les Titres (méthode d'imposition différentielle).

#### *Instruments financiers dérivés purs*

Les paiements compensatoires relatifs aux dividendes périodiques et forfaitaires effectués s'agissant d'un Titre classé en tant qu'instrument financier dérivé pur (tels que les options d'achat et de vente, y compris les options d'exercice à prix bas avec une échéance n'excédant pas un an, les contrats à terme purs, les certificats statiques répliquant un indice ou un panier d'au moins cinq actions et avec une échéance fixe ou un droit de remboursement annuel) détenu comme faisant partie d'actifs privés constituent un revenu d'investissement imposable. Tout autre rendement sera classé en tant que gain en capital non-imposable ou en tant que perte en

capital non-déductible fiscalement (voir ci-dessous "Imposition des gains en capital - Titres détenus à titre d'Actifs Privés par un porteur résident suisse").

#### *Options d'Exercice à Prix Bas (Low Exercise Price Options (LEPO))*

Selon la pratique actuelle de l'Administration Fiscale Fédérale Suisse, les options d'exercice à prix bas sont accordées si le sous-jacent a été financé en amont à environ 50 pour cent au moment de l'émission. Pour les options d'exercice à prix bas avec une échéance excédant un an, le composant intérêts de l'option d'exercice à prix bas (c'est-à-dire la réduction sur émission) constitue un revenu d'investissement imposable. Tout autre rendement sera classé en tant que gain en capital non-imposable ou en tant que perte en capital non-déductible fiscalement (voir ci-dessous "Imposition des gains en capital - Titres détenus à titre d'Actifs Privés par un porteur résident suisse").

#### *Produits apparentés à des fonds*

Un individu détenant un produit apparenté à un fonds comme faisant partie de ses actifs privés ne reçoit que le revenu imposable (qu'il ou elle doit immédiatement reporter annuellement) sur cette portion des distributions (au cas où le fonds distribue le revenu réalisé sur les investissements sous-jacents) ou des crédits de gains (au cas où le fonds réinvestit le revenu réalisé sur les investissements sous-jacents) dérivés des dividendes ou des intérêts (moins les coûts attribuables) sur les instruments sous-jacents. Les distributions ou les crédits dérivant des gains en capital réalisés sur les investissements sous-jacents constituent des gains en capital privé non-imposables et la perte réalisée sur les investissements sous-jacents constitue une perte en capital privé non-déductible fiscalement. Cette imposition s'appliquera seulement si les revenus provenant de dividende et d'intérêts (moins les coûts attribuables) et si les gains et pertes en capital sont reportés et distribués séparément. Tout gain réalisé sur la vente d'un instrument apparenté à un fonds au cours de la période d'imposition (y compris les dividendes et intérêts courus) est exonéré de l'imposition sur le revenu en tant que gain en capital privé, et, inversement, toute perte réalisée est une perte en capital non-déductible fiscalement (voir ci-dessous "Imposition des gains en capital - Titres détenus à titre d'Actifs Privés par un porteur résident suisse").

#### ***Titres détenus comme Actifs d'une Entreprise Suisse :***

Les personnes morales et les individus qui détiennent des Titres dans le cadre d'une activité commerciale ou industrielle en Suisse (dans le cas des résidents à l'étranger, menée au travers d'un établissement stable ou d'une installation professionnelle fixe en Suisse) sont tenus de faire connaître les paiements, les gains en capital ou les pertes réalisés sur la vente ou sur le rachat de ces Titres (indépendamment de leur classement) dans leur compte de résultat et seront imposés sur les revenus nets imposables pour la période d'imposition respective.

Le même régime fiscal s'applique également aux individus résidents suisses qui sont classés par les autorités fiscales comme "agents placeurs de titres professionnels" pour cause, entre autres, de placements fréquents et d'investissements dans des titres avec effet de levier.

#### ***Imposition des gains en capital***

##### **Titres détenus en tant qu'Actifs Privés par un Porteur Résident Suisse**

Un gain ou une perte réalisé par un individu résident en Suisse au moment de la vente ou d'une autre cession du Titre détenu comme faisant partie de ses actifs privés, constitue un gain en capital privé non-imposable ou une perte en capital non-déductible fiscalement, respectivement, à moins que cet individu soit classé par les autorités fiscales comme "agent placeur de titres professionnel" pour cause, entre autres, de placement fréquent et d'investissement dans les titres avec levier. Si un individu est classé en tant qu'"agent placeur de titres professionnel", il ou elle sera imposé(e) selon les principes établis ci-dessus en vertu de "Titres détenus

comme Actifs d'une Entreprise Suisse". S'agissant de la séparation entre les gains en capital non-imposés ou le composant d'une perte en capital non-déductible fiscalement, selon le cas, et le composant du revenu imposable d'une valeur mobilière, voir "Titres détenus en tant qu'Actifs Privés par un Porteur Résident Suisse" pour les principes de répartition établis ci-dessus au regard des différents instruments.

### **Titre détenus en tant qu'Actifs par une Entreprise suisse**

Les gains en capital réalisés sur les Titres détenus en tant qu'actifs d'une entreprise suisse sont imposés conformément aux principes fiscaux établis ci-dessus "Impôt sur le Revenu – Titres détenus comme Actifs d'une Entreprise Suisse".

### ***Retenue à la Source***

La Retenue à la Source Suisse est en principe prélevée sur le revenu (tel que, sans que cela soit limitatif, les intérêts, retraites, distribution du profit etc...) provenant, entre autres, d'obligations et d'autres instruments de dette négociables similaires émis par un contribuable suisse ("*Inländer*"), de distributions par des sociétés contributables suisses, des intérêts sur les dépôts faits dans les banques suisses tout comme des distributions de ou en rapport avec des organismes de placement collectif contributables suisses. Pour les besoins de la Retenue à la Source Suisse, un individu ou une société est qualifié de contribuable suisse ("*Inländer*") redevable de la retenue à la source s'il (i) est résident en Suisse, (ii) a sa résidence permanente en Suisse, (iii) est une société régie par le droit suisse ayant son siège social en Suisse, (iv) est une société régie par un droit étranger mais dont le siège social est en Suisse, ou (v) est une société régie par un droit étranger mais gérée et dont les affaires sont menées depuis la Suisse. En conséquence, aussi longtemps que les Titres sont émis par un émetteur qualifié de contribuable suisse pour les besoins de la Retenue à la Source, le revenu provenant des Titres n'est en principe pas soumis à la Retenue à la Source suisse.

### ***Transfert et Droit de Timbre sur l'Émission***

Le Droit de Timbre suisse est, entre autres, soit levé en tant que Droit de Timbre suisse sur le Transfert, soit en tant que Droit de Timbre suisse sur l'Émission.

Les placements de Titres classés en tant qu'instruments financiers dérivés purs (tel que des options de vente et d'achat, y compris des options d'exercice à prix bas (LEPOs) dont l'échéance n'excède pas douze mois, des contrats à terme purs dont le financement en amont est de 25 pour cent, des certificats statiques répliquant un indice ou un panier d'au moins cinq actions et dont l'échéance est fixe ou un droit de remboursement annuel) ne sont pas soumis au Droit de Timbre suisse sur le Transfert.

Les placements de Titres émis par un émetteur situé hors de Suisse et classés comme produits structurés, instruments apparentés à des actions (y compris les options d'exercice à prix bas portant sur des actions dont l'échéance excède douze mois), ou des instruments apparentés à des fonds, sont soumis au Droit de Timbre suisse sur le Transfert de 0,3 pour cent sur la contrepartie payée, cependant, seulement si l'agent placeur suisse des titres (tel que défini dans la loi sur le droit de timbre suisse) est partie ou intermédiaire à la transaction et qu'aucune exonération ne s'applique.

Les placements d'obligations et de produits structurés dont l'échéance n'excède pas un an sont exonérés du Droit de Timbre suisse sur le Transfert.

La livraison d'une valeur mobilière sous-jacente imposable au moment de l'exercice ou au moment du remboursement du porteur du Titre est soumise au Droit de Timbre suisse sur le Transfert de 0,3 pour cent en cas de valeur mobilière émise par un émetteur situé en dehors de la Suisse et de 0,15 pour cent en cas de valeur mobilière émise par un émetteur domestique, cependant, seulement si l'agent placeur suisse des titres domestiques (tel que défini dans la loi sur le droit de timbre suisse) est partie ou intermédiaire à la transaction et qu'aucune exonération ne s'applique.

Le Droit de Timbre suisse sur l'Émission est prélevé à l'émission des actions suisses et des droits de participation similaires détenus par des résidents suisses. En conséquence, l'émission des Titres n'est pas soumise au Droit de Timbre suisse sur l'Émission.

## SOUSCRIPTION ET VENTE

*Cette section présente les restrictions à la vente des Titres applicables à certaines juridictions.*

Aux termes d'un Contrat d'agent placeur amendé et reformulé en date du 1<sup>er</sup> août 2018 (le **Contrat d'Agent Placeur**) conclu entre les Émetteurs, les Agents Placeurs sont convenus avec les Émetteurs et le Garant d'une base sur laquelle ils (ou l'un quelconque d'entre eux) pourront de temps à autre acheter des Titres. Ce contrat traitera des thèmes mentionnés aux rubriques "*Forme des Titres*" et "*Modalités des Titres*". Dans le Contrat d'Agent Placeur, l'Émetteur concerné a donné son accord pour rembourser les Agents Placeurs de certaines de leurs dépenses engagées pour la mise en place et toute future mise à jour du Programme, pour l'émission des Titres au titre du Programme et pour indemniser les Agents Placeurs en cas d'engagement de leur responsabilité au titre des présentes. Afin de lever toute ambiguïté, les références faites aux Titres incluent à la fois les Titres et la Garantie, quand cela s'applique.

### Restrictions de vente

Les restrictions de vente suivantes peuvent être modifiées par l'Émetteur concerné et les Agents Placeurs à la suite d'une modification des lois, réglementations ou directives, et dans certaines autres circonstances convenues entre l'Émetteur concerné et les Agents Placeurs concernés. Toute modification peut être contenue dans le contrat de souscription (s'il y en a) relatif à la Tranche Afin de lever toute ambiguïté, les références aux Titres dans ce Prospectus de Base englobent les Titres et la Garantie.

### ÉTATS-UNIS

Les Titres et toute Garantie n'ont pas été et ne seront pas enregistrés en vertu de la Loi américaine sur les Valeurs Mobilières, ou auprès d'aucune autorité de régulation de valeurs mobilières d'aucun état, ni d'aucune juridiction des États-Unis et dont l'échange de Titres n'a pas été approuvé par la *Commodities Futures Trading Commission (CFTC)* en vertu de la *Commodity Exchange Act (CEA)*, et ne peuvent être offerts ou vendus aux États-Unis, ni vendus à, pour le compte ou au profit de ressortissants américains, hormis lors de certaines transactions exemptées des obligations d'enregistrement prévues par la Loi américaine sur les Valeurs Mobilières. Les termes utilisés dans ce paragraphe ont la signification qui leur est donnée dans la Réglementation S de la Loi américaine sur les Valeurs Mobilières.

En outre, chacun de, Crédit Agricole CIB FG, Crédit Agricole CIB FS et Crédit Agricole CIB FL n'ont pas été et ne seront pas enregistrés en tant que société d'investissement conformément à la Section 3(c)(7) de la Loi américaine sur les Sociétés d'Investissement qui, en règle générale, exclut de la définition de société d'investissement tout émetteur dont les titres en circulation sont exclusivement détenus par des personnes qui sont des "acheteurs qualifiés" (au sens de la Section 2(a)(51) de la Loi américaine sur les Sociétés d'Investissement et des règles et réglementations prises pour son application), et qui n'a pas proposé et ne propose pas de procéder à une offre publique de ses titres. En conséquence, tout transfert de Titres émis par, Crédit Agricole CIB FG, Crédit Agricole CIB FS et Crédit Agricole CIB FL devra également respecter les dispositions de la Section 3(c)(7) de la Loi américaine sur les Valeurs Mobilières.

Pour les Titres qui sont offerts ou vendus en dehors des États-Unis sur le fondement d'une exemption d'enregistrement de la Loi américaine sur les Valeurs Mobilières prévue par la Réglementation S (les **Titres Réglementation S**), chaque Agent Placeur a déclaré et garanti, et chaque Agent Placeur nommé ultérieurement en application du Programme devra déclarer et garantir qu'il n'offrira pas, ne vendra pas et ne livrera pas des Titres aux États-Unis, à des ressortissants américains ou pour leur compte (i) dans le cadre de leur placement, à tout moment ou (ii) autrement, moins de 40 jours avant la date à laquelle le placement aura pris fin, telle que cette date sera déterminée et certifiée par l'Agent Placeur ou, par le chef de file concerné pour une émission syndiquée de Titres, pour tous les Titres de la Tranche dont ces Titres font partie. En outre, chaque Agent Placeur s'est engagé à envoyer, et chaque Agent Placeur nommé ultérieurement en application

du Programme devra s'engager à envoyer, à chaque agent placeur à qui il vend des Titres au cours de la Période de Conformité du Placement, une confirmation ou autre notification exposant les restrictions concernant l'offre et la vente de Titres, aux États-Unis, à des ressortissants américains ou pour leur compte. Les termes utilisés dans ce paragraphe ont la signification qui leur est donnée par la Réglementation S de la Loi américaine sur les Valeurs Mobilières.

Pendant la période de 40 jours qui courra après le début de l'offre d'une quelconque Souche de Titres, un agent placeur (qu'il participe ou non à l'offre) peut, s'il offre ou il vend ces Titres aux États-Unis, se rendre coupable d'une violation des obligations d'enregistrement prévues par la Loi américaine sur les Valeurs Mobilières si cette offre ou cette vente n'est pas effectuée conformément à une exemption d'enregistrement prévue par la Loi américaine sur les Valeurs Mobilières.

Les Agents Placeurs pourront organiser la revente des Titres auprès d'Acquéreurs Institutionnels Qualifiés (**AIQ**) en vertu de la Réglementation 144A ou auprès d'Investisseurs Institutionnels Accrédités (**IIA**) en vertu de la section 4(2) de la Loi américaine sur les Valeurs Mobilières et, dans le cas de Titres émis par Crédit Agricole CIB FG, Crédit Agricole CIB FS et Crédit Agricole CIB FL, auprès de personnes qui également sont des Acquéreurs Qualifiés (**QP**) tels que définis pour les besoins de la section 3(c)(7) de la Loi relative aux Sociétés d'Investissement, et chacun des acquéreurs de titres est par la présent notifié que les Agents Placeurs pourront compter sur l'exemption des exigences d'enregistrement figurant au Règlement 144A de la Loi américaine sur les Valeurs Mobilières. Le montant minimum total de Titres en principal susceptibles d'être acheté par un AIQ en vertu du Règlement 144A est de 100 000 \$ US et le montant minimum total de Titres en principal susceptibles d'être acheté par un IIA en vertu de la section 4(2) de la Loi américaine sur les Valeurs Mobilières est de 500 000 \$ US (ou, dans chacun des cas, le montant équivalent en toute autre devise). Dans la mesure où chaque Émetteur n'est pas soumis à ou n'a pas à se conformer aux exigences de *reporting* posées à la Section 13 ou 15(d) de l'*Exchange Act* ou aux exigences de fourniture d'informations posé au Règlement 12g3-2(b) ci-dessous, cet Émetteur accepte de fournir aux titulaires des Titres ainsi qu'à tout investisseur potentiel désigné par ces titulaires, sur demande, ces informations telles qu'elles pourraient être exigées en vertu du Règlement 144A(d)(4).

Chaque émission de Titres donnant lieu à règlement physique, de Titres Indexés sur Événement de Crédit, de Titres Indexés sur Marchandise/Matière Première, ou de Titres Indexés sur Indice sera soumise aux restrictions supplémentaires de vente et de transfert que l'Émetteur concerné et l'Agent Placeur concerné peuvent convenir d'inclure dans les conditions d'émission et d'achat de ces titres.

#### ***Restrictions de vente en matière de fiscalité américaine***

Les Titres au porteur sont soumis à des exigences en matière de droit fiscal américain et ne peuvent être offerts, vendus ou livrés sur le territoire des États-Unis ou sur celui de leurs possessions ou à des *U.S. Persons*, sauf en ce qui concerne certaines opérations permises par les règlements fiscaux américains.

Les Titres qui constituent des "obligations devant être enregistrées" en vertu du *United States Tax Equity and Fiscal Responsibility Act* de 1982, de l'*U.S. Tax Code*, ou des règlements de l'*U.S. Treasury* et qui ne sont pas considérés comme étant sous "forme nominative" pour les besoins de l'impôt sur le revenu fédéral américain ("**Titres TEFRA**"), sont soumis à des exigences en matière de droit fiscal américain et ne peuvent être offerts, vendus ou livrés sur le territoire des États-Unis ou sur celui de leurs possessions ou à, ou pour le compte, ou au bénéfice d'une *United States Person*, sauf dans certaines circonstances, qui incluent le respect (i) du *U.S. Treas. Reg §1.163-5(c)(2)(i)(D)* ou de toutes règles lui succédant substantiellement en la même forme que celles qui sont applicables pour les besoins de la Section 4701 de l'*U.S. Tax Code* (les "**Règles TEFRA D**"), ou du *U.S. Treas. Reg §1.163-5(c)(2)(i)(C)* ou de toutes règles lui succédant substantiellement en la même forme que celles qui sont applicables pour les besoins de la Section 4701 de l'*U.S. Tax Code* (les "**Règles TEFRA C**").



S'agissant des Titres TEFRA émis conformément aux Règles TEFRA D, l'Émetteur et chaque Agent Placeur déclare et garantit, et chaque Agent Placeur nommé ultérieurement dans le cadre du Programme devra déclarer et garantir que :

(a) sauf dans la mesure de ce que les Règles TEFRA D autorisent, (i) il n'a pas offert, ni vendu, et durant la période de restriction requise, il n'offrira, ni ne vendra de Titres TEFRA à une personne qui se trouve aux Etats-Unis ou sur leurs possessions ou à une *United States person* et (ii) il n'a pas livré et est d'accord sur le fait de ne pas livrer aux Etats-Unis ou sur leurs possessions des Titres qui sont des Titres TEFRA qui seront vendus durant la période de restriction ;

(b) il a et est d'accord sur le fait que, durant la période de restriction, il disposera de procédures en vigueur, raisonnablement conçues pour s'assurer que ses employés ou que les agents qui sont directement engagés dans la vente de ces Titres TEFRA soient conscients que ces Titres TEFRA ne peuvent être offerts ou vendus durant la période de restriction à une personne qui est aux Etats-Unis et sur leurs possessions ou à une *United States person* (sauf dans la mesure de ce que les Règles TEFRA D autorisent) ;

(c) s'il s'agit d'une *United States person*, il acquiert ces Titres TEFRA pour les besoins d'une revente en lien avec leur émission d'origine, et s'il conserve ces Titres TEFRA pour son propre compte, il pourra le faire conformément aux exigences posées par les Règles TEFRA D ; et

(d) s'agissant de chaque filiale ou distributeur qui acquiert ces Titres TEFRA de l'Émetteur ou d'un Agent Placeur pour les besoins de l'offre ou de la vente de ces Titres TEFRA durant la période de restriction, l'Émetteur ou l'Agent Placeur, soit réitère et confirme les déclarations et accords contenus aux Paragraphes (a), (b) et (c) ci-dessus au nom de cette filiale ou de ce distributeur, soit est d'accord pour obtenir de cette filiale ou de ce distributeur, au bénéfice de l'Émetteur ou de l'Agent Placeur, les déclarations et accords contenus dans ces Paragraphes.

S'agissant des Titres TEFRA émis conformément aux Règles TEFRA C, l'Émetteur et chaque Agent Placeur a déclaré et accepté que :

(i) il n'a pas offert, vendu ou livré, et n'offrira, ne vendra ou ne livrera, directement ou indirectement, ces Titres TEFRA aux Etats-Unis ou sur leurs possessions s'agissant de leur émission d'origine ; et

(ii) il n'a pas communiqué, et ne communiquera pas, directement ou indirectement, avec un acquéreur potentiel si celui-ci est aux Etats-Unis ou sur leurs possession ou n'a pas associé d'une autre façon son bureau américain, le cas échéant, dans l'offre et dans la vente de ces Titres TEFRA.

Les termes utilisés dans cette Section auront les significations qui leur sont données par l'*U.S Internal Revenue Code* de 1986, tel que modifié ("U.S. Tax Code") et par les règlements de l'*U.S Treasury* adoptés en vertu de celui-ci, y compris les Règles TEFRA D et TEFRA C.

Le *Hiring Incentives to restore Employment Act* de 2010 a abrogé les Titres TEFRA D pour les Titres TEFRA émis après le 18 Mars 2012. Cependant, dans l'Avis 2012-20, le Département Américain du Trésor et le Service de l'*U.S Internal Revenue* ont indiqué leur intention de prévoir dans des règlements que des règles identiques aux Règles TEFRA D s'appliqueront aux émetteurs de Titres TEFRA non-américains aux fins d'établir une exemption de droit d'accise imposée par la Section 4701 de l'*U.S. Tax Code* (le montant du droit d'accise est d'un pour cent du montant principal de l'obligation, multiplié par le nombre d'années calendaires jusqu'à ce que l'obligation arrive à échéance). Par conséquent, les Titres TEFRA émis conformément aux Règles TEFRA D et TEFRA C devraient continuer à être traités comme des "obligations étrangères ciblées" exemptées de droit d'accise.

## SUISSE

Les Titres qualifiés de produits structurés selon l'article 5 de la Loi sur les organismes de placements collectifs suisses (la "**CISA**") peuvent seulement être distribués à des investisseurs non-qualifiés (*nicht-qualifizierte Anlegerinnen und Anleger*) dans ou depuis la Suisse soit (i) au moyen d'une cotation de ces Titres sur SIX Swiss Exchange, soit (ii) au moyen de la mise à disposition d'un Prospectus Simplifié relatif à ces Titres conformément à l'article 5 de la CISA. Si aucune de ces conditions n'est respectée, alors ces Titres peuvent seulement être distribués à des Investisseurs Qualifiés dans ou depuis la Suisse. Dans ce cas, ce Prospectus de Base ne pourra pas être envoyé, copié ou autrement mis à disposition, et les Titres ne pourront être distribués à quiconque en Suisse, sauf à des Investisseurs Qualifiés (*qualifizierte Anlegerinnen und Anleger*) tels que définis à l'article 10 de la CISA, à savoir à (a) des intermédiaires financiers réglementés de manière prudentielle tels que des banques, des agents placeurs de titres, des sociétés de gestion de fonds, des gestionnaires d'actifs d'organismes de placement collectif et des banques centrales, (b) des compagnies d'assurances réglementées, (c) des entités publiques et des institutions de prévoyance et de retraite dotées de départements de trésorerie professionnels, (d) des sociétés dotées de départements de trésorerie professionnels, (e) des Individus Fortunés (tels que définis ci-dessous) qui confirment par écrit être des Investisseurs Qualifiés et (f) des investisseurs qui ont conclu par écrit un contrat de gestion discrétionnaire en vertu de l'article 3 para 2 lit b et c de la CISA, s'ils n'ont pas confirmé par écrit qu'ils ne voulaient pas être considérés comme des Investisseurs Qualifiés. "Individu Fortuné" (*vermögende Privatperson*) désigne un particulier qui (i) apporte la preuve que, sur la base de son instruction et de son expérience professionnelle ou sur la base d'une expérience comparable dans le secteur financier, il/elle a le savoir nécessaire pour comprendre les risques liés à un investissement dans les Titres et possède, directement ou indirectement, des avoirs financiers pour au moins CHF 500 000, ou (ii) qui confirme par écrit qu'il/elle possède, directement ou indirectement, des avoirs financiers pour au moins CHF 5 millions.

Les Titres qualifiés d'obligations conformément à l'article 1156 du Code des Obligations suisse peuvent uniquement être offerts au public en Suisse (i) au moyen de la cotation de ces Titres sur SIX Swiss Exchange ou (ii) au moyen de la publication d'un prospectus conformément à l'article 1156 du Code des Obligations suisse. Si aucune de ces conditions n'est respectée, alors ces Titres peuvent uniquement être offerts en Suisse par le biais du placement privé. Dans ce cas, ce Prospectus de Base ne pourra pas être distribué, copié ou autrement mis à disposition et les Titres ne pourront être offerts au public en vue de leur vente à quiconque en Suisse.

## **ESPACE ÉCONOMIQUE EUROPÉEN**

### ***Interdiction de vente aux investisseurs clients de détail de l'EEE***

Si les Conditions Définitives des Titres (ou les Conditions Financières Pour Titres En Placement Privé, en cas de Titres en Placement Privé) comportent un avertissement intitulé "Interdiction de Vente aux Investisseurs Clients de Détail de l'EEE", chaque Agent Placeur a déclaré et accepté, et chaque autre Agent Placeur désigné dans le cadre du Programme sera tenu de déclarer et d'accepter, qu'il n'a pas offert, vendu ou autrement mis à disposition et qu'il n'offrira, ne vendra ou ne mettra pas autrement à disposition les Titres qui font l'objet du placement envisagé par le présent Prospectus de Base tel que complété par les Conditions Définitives applicables (ou les Conditions Financières Pour Titres En Placement Privé, selon le cas) à un investisseur client de détail dans l'Espace économique européen (**EEE**).

Si les Conditions Définitives d'un Titre (ou les Conditions Financières Pour Titres En Placement Privé, en cas de Titres en Placement Privé) comportent un avertissement intitulé "Interdiction de Vente aux Investisseurs Clients de Détail de l'EEE sans DICI", chaque Agent Placeur a déclaré et accepté, et chaque autre Agent Placeur désigné dans le cadre du Programme sera tenu de déclarer et d'accepter, qu'il n'a pas offert, vendu ou autrement mis à disposition et n'offrira pas, vendre ou mettre à disposition de toute autre manière les Titres qui font l'objet de l'offre envisagée par le présent Prospectus de Base complétée par les Conditions Définitives

applicables (ou les Conditions Financières Pour Titres En Placement Privé, selon le cas) à tout investisseur client de détail dans l'EEE sans un document d'informations-clés mis à jour requis par le Règlement (UE) No 1286/2014 pour offrir ou vendre les Titres ou les mettre à la disposition des investisseurs clients de détail dans l'EEE.

Aux fins de la présente disposition :

- (a) l'expression "investisseur de détail" désigne une personne qui est l'une (ou plusieurs) des personnes suivantes :
  - (i) un client de détail tel que défini à l'article 4, paragraphe 1, point 11), de la directive 2014/65/UE (telle que modifiée, **MiFID II**) ; ou
  - (ii) un client au sens de la directive 2002/92/CE (telle que modifiée), lorsque ce client ne peut être considéré comme un client professionnel au sens de l'article 4, paragraphe 1, point 10), de la MiFID II ; ou
  - (iii) n'est pas un investisseur qualifié au sens de la directive 2003/71/CE (telle que modifiée) ; et
- (b) l'expression " offre " comprend la communication sous toute forme et par tout moyen d'informations suffisantes sur les conditions de l'offre et les valeurs mobilières à offrir afin de permettre à un investisseur de décider d'acheter ou de souscrire les valeurs mobilières.

A moins que les Conditions Définitives des Titres comprennent un avertissement intitulé "Interdiction de Vente aux Investisseurs Clients de Détail dans l'EEE" ou un avertissement intitulé "Interdiction de Vente aux Investisseurs Clients de Détail dans l'EEE sans DICI", dans chaque membre de l'Espace Économique Européen qui a mis en application la Directive Prospectus (chacun étant dénommé : un **État Membre Concerné**), les Agents Placeurs déclarent et garantissent, et chaque Agent Placeur nommé ultérieurement dans le cadre du Programme devra déclarer et garantir, qu'à compter de la date (incluse) de mise en application de la Directive Prospectus dans cet État Membre (la **Date de Mise en Application Concernée**) ils n'ont pas procédé et ne procéderont pas, dans cet État membre, à l'offre au public des Titres envisagée dans ce Prospectus de Base, dans les conditions prévues par les Conditions Définitives, mais pourront toutefois, à compter de la Date de Mise en Application Concernée (incluse), procéder à l'offre de Titres au public dans cet État Membre Concerné, et l'Émetteur concerné a consenti par écrit à son utilisation pour les besoins de cette Offre non exemptée :

- (a) si les Conditions Définitives des Titres prévoient qu'une offre de ces Titres peut être effectuée autrement qu'en application de l'article 3(2) de la Directive Prospectus dans cet État Membre Concerné (une **Offre Non Exemptée**), postérieurement à la date de publication d'un prospectus relatif à ces titres ayant obtenu le visa des autorités compétentes de l'État Membre Concerné ou, le cas échéant, ayant été approuvé dans un autre État Membre Concerné et notifié aux autorités compétentes de cet État Membre Concerné, sous réserve que ce prospectus ait postérieurement été complété par des conditions définitives qui prévoient cette Offre Non-Exemptée conformément à la Directive Prospectus, dans le période qui débutera et qui finira aux dates spécifiées dans ce prospectus ou les conditions définitives, selon le cas, et l'Émetteur concerné a consenti par écrit à son utilisation pour les besoins de cette Offre Non-Exemptée ;
- (b) à tout moment à une personne morale qui est un investisseur qualifié, tel que défini dans la Directive Prospectus ;
- (c) à tout moment à moins de 100 personnes physiques ou morales ou, si l'État membre a mis en œuvre la disposition pertinente de la Directive de 2010 Modifiant la Directive Prospectus, moins de 150

personnes physiques ou morales, (autres que des investisseurs qualifiés tels que définis dans la Directive Prospectus) sous réserve d'obtenir l'accord préalable du ou des Agents Placeurs concernés nommés par l'Émetteur concerné dans le cadre de cette offre ; ou

- (d) à tout moment et dans toute autre circonstance entrant dans le champ d'application de l'article 3(2) de la Directive Prospectus,

sous réserve qu'aucune offre de Titres visée aux paragraphes (b) à (d) ci-dessus n'oblige l'Émetteur concerné ou un Agent Placeur à publier un prospectus en application de l'article 3 de la Directive Prospectus ou un supplément en application de l'article 16 de la Directive Prospectus.

Aux fins de la présente disposition, et lorsqu'elle vise l'offre de Titres dans un État Membre Concerné, l'expression "**offre de Titres au public**" signifie la communication, quelle que soit sa forme ou son moyen, d'informations suffisantes sur les termes de l'offre et des Titres à proposer de manière à permettre à un investisseur de décider d'acheter ou de souscrire des Titres, en tenant compte des modifications apportées par l'État membre en vertu de toute mesure d'application de la Directive Prospectus dans ce même État membre, et l'expression **Directive Prospectus** signifie la Directive 2003/71/CE (telle que modifiée, y compris la Directive de 2010 modifiant la Directive Prospectus, dans la mesure où elle a été transposée dans le droit national de l'État Membre Concerné), et inclut toute mesure d'application de celle-ci prise dans l'État Membre Concerné, et l'expression **Directive de 2010 Modifiant la Directive Prospectus** désigne la Directive 2010/73/UE.

### **Allemagne**

Les Titres sont soumis aux restrictions prévues par la loi allemande sur les prospectus (*Wertpapierprospektgesetz*), la loi allemande sur les investissements (*Vermögensanlagegesetz*) et toute autre loi allemande régissant l'émission, l'offre et la vente de titres. Chaque Agent Placeur a déclaré et accepté, et chaque autre agent placeur désigné dans le cadre du programme sera tenu de déclarer et d'accepter, que les Titres n'ont pas été et ne seront pas offerts ou vendus ou ne feront pas l'objet d'une promotion publique ou d'une publicité en Allemagne autrement qu'en conformité avec les dispositions de la loi allemande sur les prospectus (*Wertpapierprospektgesetz*) et de la loi allemande sur les investissements d'actifs (*Vermögensanlagegesetz*), ou de toute autre loi applicable en Allemagne régissant l'émission, l'offre et la vente de titres.

### **Belgique**

Les offres de Titres, le Prospectus de Base et les documents afférents sont susceptibles de constituer une offre au public en Belgique et peuvent être communiqués ou distribués aux investisseurs d'une manière qui pourrait constituer une offre au public telle que définie par l'article 3 de la loi du 16 juin 2006 relative aux offres au public d'instruments de placement et aux admissions d'instruments de placement à la négociation sur des marchés réglementés / *Wet op de openbare aanbieding van beleggingsinstrumenten en de toelating van beleggingsinstrumenten tot de verhandeling op een gereguleerde markt*, telle que modifiée ultérieurement (la "**Loi du Prospectus**"). Dans de telles circonstances, l'offre de Titres sera notifiée à l'Autorité belge des services et marchés financiers / *Autoriteit voor Financiële Diensten en Markten (FSMA)* en vue de l'approbation de ce(s) document(s) par la FSMA. La FSMA n'a pas fait de déclaration quant à l'exactitude ou l'adéquation de ces informations ni fait de recommandation sur la vente de ces Titres et ne le fera pas. Toute déclaration contraire est illégale.

Chaque Agent Placeur a déclaré et garanti, et chaque Agent Placeur nommé ultérieurement dans le cadre du Programme ainsi que chaque autre acquéreur, seront tenus de déclarer et de garantir, qu'il n'a pas procédé à une offre de vente, à une revente ou à un transfert ou une livraison et qu'il ne procédera pas à une offre de

vente, à une revente ou à un transfert ou une livraison des Titres, directement ou indirectement, à toute personne physique ou personne morale en Belgique autre qu'à :

- (a) à des investisseurs qualifiés tels que définis à l'article 10 de la Loi du Prospectus agissant pour leur compte propre ;
- (b) à des investisseurs ayant l'obligation d'investir un minimum de €100,000 (par investisseur et par transaction) ;
- (c) dans toute autre circonstances édictées à l'article 3 paragraphe 2 de la Loi du Prospectus ; ou
- (d) sous réserve de l'accord préalable de l'offre des Titres, du Prospectus de Base et des documents y afférents par la FSMA, telle que prévue ci-dessus.

### **Espagne**

Ni l'offre de Titres ni le Prospectus de Base n'ont été enregistrés auprès de la Commission Nationale du Marché de Valeurs Mobilières espagnole (*Comisión Nacional del Mercado de Valores*). En conséquence, les Titres ne pourront pas être offerts, vendus ni distribués en Espagne, ni aucun document ou document d'offre distribué en Espagne sauf lorsqu'ils se conforment aux exigences de la Loi espagnole sur le Marché des Valeurs (à savoir, le Décret Royal 4/2015 du 23 octobre, qui approuve le texte consolidé de la loi sur le Marché des Valeurs / *Real Decreto Legislativo 4/2015 de 23 de octubre, por el que se aprueba el texto refundido de la Ley del Mercado de Valores*), du Décret Royal 1310/2005 du 4 novembre sur l'admission à la cote officielle et les émissions et offres au public de valeurs mobilières (*Real Decreto 1310/2005 de 4 de noviembre, por el que se desarrolla parcialmente la Ley 24/1988 de 28 de julio, de Mercado de Valores, en materia de admision a negociacion de valores en mercados secundarios oficiales, de ofertas publicas, de venta o suscripcion y del folleto exigible a tales efectos*), du Règlement (UE) 2017/1129 du Parlement européen et du conseil du 14 juin 2017 et des réglementations supplémentaires qui pourront venir les compléter ou les remplacer à tout moment.

Par conséquent, aucun Titre ne pourra être vendu, offert ou distribué en Espagne sauf :

- (a) dans des circonstances qui ne constituent pas un offre au public en Espagne au sens de l'article 30 bis de la Loi Espagnole sur le Marché des Valeurs et l'article 38.1 du Décret Royal 1310/2005, chacun tel que modifié de temps à autre et qui à la date de ce Prospectus de Base comprend :
  - (i) une offre de titres adressés uniquement à des investisseurs qualifiés (tels que définit à l'article 39.1 du Décret Royal 1310/2005) ;
  - (ii) une offre de titres adressés à moins de 150 personnes physiques ou morales par État Membres, autre que des investisseurs qualifiés ;
  - (iii) une offre de titres adressés à des investisseurs qui achètent des titres pour une contrepartie totale d'au moins 100 000 EUR par investisseur, pour chaque offre séparée ;
  - (iv) une offre de valeurs mobilières dont la valeur nominale unitaire est au moins égale à 100 000 EUR ; et
  - (v) une offre de valeurs mobilières avec une contrepartie totale de moins de 5 000 000 EUR, limite qui est calculée sur une base de 12 mois.
- (b) si le Prospectus de Base et les Conditions Définitives des Titres sont passeportés en Espagne en vertu de l'article 29 de la Loi Espagnole sur le Marché des Valeurs (par renvoi fait par l'article 34.3 de la Loi espagnole sur le Marché des Valeurs) et l'article 30 du Décret Royal 1310/2005 (par renvoi fait par

l'article 40 du Décret Royal 1310/2005) et des réglementations supplémentaires qui pourront venir les compléter ou les remplacer à tout moment.

### **France**

Chacun des Agents Placeurs, du Garant et des Émetteurs déclare et garantit, et chaque Agent Placeur nommé ultérieurement dans le cadre du Programme devra déclarer et garantir :

- (a) **Offre au public en France** - qu'il n'a offert ou n'offrira les Titres au public en France que durant la période (i) commençant (A) lorsqu'un prospectus relatif aux Titres aura été approuvé par l'Autorité des marchés financiers (AMF), à la date de sa publication ou (B) lorsqu'un prospectus aura été approuvé par l'autorité compétente d'un autre État Membre de l'Espace Économique Européen ayant transposé la Directive Prospectus 2003/71/CE, telle que modifiée à la date de la notification de cette approbation à l'AMF conformément aux articles L. 412-1 et L. 621-8 du Code monétaire et financier et au Règlement général de l'AMF, et se terminant au plus tard douze mois après cette approbation du Prospectus de Base ; ou
- (b) **Placement privé en France** - qu'il n'a ni offert ni vendu, et n'offrira ni ne vendra, directement ou indirectement, les Titres au public en France ; qu'il n'a pas distribué ni fait distribuer, et ne distribuera pas ni ne fera distribuer au public en France, le Prospectus de Base, les Conditions Définitives ni tout autre document d'offre relatif aux Titres, et que ces offres, ventes et distributions de Titres en France seront uniquement faites (i) aux personnes fournissant des services d'investissement sous forme de gestion de portefeuille pour le compte de tiers, et/ou (ii) sous réserve que ceux-ci agissent pour compte propre, à des investisseurs qualifiés, autres que des personnes physiques, ou à un cercle restreint d'investisseurs, tels que définis par et conformément aux articles L. 411-1, L. 411-2, D. 411-1 et D. 411-4 du Code monétaire et financier et à l'article 211-2 du Règlement général de l'AMF.

### **Italie**

L'offre des Titres n'a pas été soumise à la *Commissione Nazionale per la Società e la Borsa (CONSOB)* en vertu de la législation italienne sur les valeurs mobilières et, en conséquence, chaque Agent Placeur a déclaré et garanti, et chaque Agent Placeur nommé ultérieurement dans le cadre du Programme sera tenu de déclarer et de garantir qu'aucun Titre ne peut être offert, vendu ou livré en Italie, directement ou indirectement, et ni des copies du Prospectus de Base (comprenant Conditions définitives) ni aucun autre document relatif aux Titres ne peuvent être distribués en Italie, sauf :

- (a) à des "investisseurs qualifiés" (*investitori qualificati*), tels que définis à l'article 100 paragraphe 1(a), du Décret-Loi n° 58 du 24 février 1998, tel que modifié (la **Loi sur les Services Financiers**) et l'article 34-ter, premier paragraphe, lettre b) du règlement CONSOB n°11971 du 14 mai 1999, tel que modifié (**Règlement n°11971**) ; ou
- (b) si les Conditions Définitives applicables spécifient qu'une offre non-exemptée peut être effectuée en République d'Italie, que chaque Agent Placeur est autorisé à offrir, vendre ou livrer des Titres ou distribuer des copies de tout prospectus relatif aux Titres, à condition qu'un tel prospectus ait été (i) approuvé dans un autre État Membre Concerné et notifié à la CONSOB et (ii) complété par des conditions définitives (le cas échéant) prévoyant expressément cette offre non-exemptée, dans le cadre d'une offre de produits financiers au public durant la période débutant à la date d'approbation de ce prospectus, conformément à la Directive Prospectus, telle que mise en œuvre en République d'Italie dans le cadre de l'acte et règlement sur les services financiers n°11971, et s'achevant 12 mois après la date d'approbation de ce prospectus ; ou

- (c) dans d'autres circonstances bénéficiant d'une exemption expresse des règles applicables aux offres publiques d'investissements financiers conformément à l'article 100 de la Loi sur les Services Financiers, tel que modifié, et à l'article 34-ter du Règlement n°11971.

En toutes hypothèses, toute offre, vente ou livraison de Titres, et toute distribution de copies du Prospectus de Base (y compris les Conditions Définitives applicables) ou de tout autre document relatif aux Titres en Italie conformément aux paragraphes (a), (b) ou (c) ci-dessus doit être effectuée :

- (i) par une entreprise d'investissement, une banque ou un intermédiaire financier habilité à exercer cette activité en Italie conformément à la Loi sur les Services Financiers, au Règlement CONSOB n° 20307 du 15 février 2018 et au Décret Législatif n°385 du 1<sup>er</sup> septembre 1993, tel que modifié (la **Loi Bancaire**) et aux instructions d'application de la Banque d'Italie ; et
- (iii) conformément à toute autre loi ou réglementation applicable ou exigence requise par la CONSOB, la Banque d'Italie (y compris, les exigences de déclarations, lorsqu'applicables conformément à l'article 129 de la Loi Bancaire et les instructions d'application de la Banque d'Italie, telle que modifiées de temps à autre) et/ou toute autre autorité Italienne.

*Les investisseurs doivent également savoir que selon l'article 100-bis de la Loi sur les Services Financiers, si aucune exemption aux règles relatives à l'offre au public ne s'applique sous les paragraphes (a) ou (c) ci-dessus, la distribution subséquente de Titres sur le second marché en Italie doit être réalisée en conformité avec les règles relatives à l'offre au public et les règles relatives au prospectus telles que prévues par la Loi sur les Services Financiers et le Règlement n°11971. De plus, si les Titres sont initialement placés à des investisseurs professionnels uniquement, en Italie ou à l'étranger mais qui, dans les douze mois suivants ce placement, sont "systématiquement" distribués sur le marché secondaire en Italie, cette distribution sera qualifiée d'offre de titres au public pour les besoins de l'offre au public et des règles relatives au prospectus telles que prévues par la Loi sur les Services Financiers et le Règlement n°11971. Le non-respect de ses obligations pourrait conduire, entre autre, à considérer la distribution de ces Titres comme nulle et engager la responsabilité de l'intermédiaire ayant transféré les instruments financiers et ce pour tout dommage causé aux acquéreurs des Titres qui auraient agi en dehors de leurs activités professionnelles.*

### **Portugal**

S'agissant des Titres, chaque Agent Placeur a déclaré et garanti, et chaque Agent Placeur nommé ultérieurement dans le cadre du Programme devra déclarer et garantir qu'en ce qui concerne toute offre ou vente des Titres par ce dernier au Portugal ou à des personnes résidentes au Portugal ou disposant d'un établissement permanent sur le territoire portugais, il se conformera aux lois et règlements en vigueur au Portugal, ce qui inclut (sans caractère limitatif), le Code des Valeurs Mobilières Portugais (*Código dos Valores Mobiliários* ou **CVM**), promulgué par le Décret-loi 486/99 du 13 novembre 1999, (tel que modifié et mis à jour) ; tous règlements émis par la Commission du Marché des Valeurs Mobilières Portugaise (*Comissão do Mercado de Valores Mobiliários* ou **CMVM**), en particulier tous les règlements sur les produits complexes structurés (telle que le Règlement nr. 2/2012), qui exige de chaque Agent Placeur qu'il fournisse aux investisseurs un document d'informations-clés en cas de produits financiers complexes offerts à au moins 5 investisseurs non-qualifiés (tels que définis dans le CVM) et dont la valeur nominale unitaire est inférieure à EUR 100 000), et par le règlement de la Commission (CE) no. 809/2004 transposant la Directive Prospectus, ainsi que tout autre texte conforme à ces lois et règlements.

Ni les Titres ni le Prospectus n'ont été enregistrés auprès de la CMVM et, par conséquent, les Titres ne peuvent pas être offerts, vendus ou distribués au Portugal sauf :

- (a) dans des circonstances qui ne répondent pas aux critères d'une offre publique (*oferta pública*) de titres en vertu du CVM ou dans des circonstances qui ne répondraient pas aux critères d'une

émission ou d'un placement de titres dans le public sur le marché portugais, telle qu'une offre ou vente de Titres à plus de 150 personnes qui ne sont pas des investisseurs qualifiés résidents du Portugal (tels que définis dans le CMVM) ; ou

- (b) s'ils n'ont pas été distribués directement ou indirectement distribués et ne seront pas, directement ou indirectement distribués au public au Portugal, ni le Prospectus ou tout document, circulaire, publicités ou tout autre offre commerciale relative aux Titres ; ou
- (c) si toutes offres, ventes et distributions de Titres ont été et seront uniquement effectuées au Portugal dans des circonstances qui, en application du CVM, satisfont aux critères d'un placement privé des Titres (*oferta particular*), conformément au CVM. De plus, si les Titres sont soumis à un placement adressé exclusivement à des investisseurs qualifiés tel que défini à l'article 30 de la CVM (*investidores qualificados*), ce placement privé sera considéré comme un placement privé de titres en vertu du CVM ; ou
- (d) Si toutes les offres de Titres adressées à des investisseurs qui achètent des valeurs mobilières pour un montant total d'au moins 100 000 EUR par investisseur, pour chaque offre séparée, offres de valeurs mobilières dont la valeur nominale unitaire s'élève au moins à 100 000 EUR et les offres de valeurs mobilières d'un montant total de moins de 5 000 000 EUR, limite qui sera calculée sur une période de 12 mois ; ou
- (e) Si le Prospectus, la version portugaise du Résumé et les Conditions Définitives sont passeportées au Portugal.

En vertu de la CVM, le placement privé au Portugal ou à des quasi-résidents portugais de Titres par des sociétés faisant appel à l'épargne publique ("*sociedades abertas*") ou par des sociétés qui sont des émetteurs de titres cotés en bourse doit être notifié à la CMVM à des fins statistiques.

Chaque Agent Placeur a déclaré et chaque Agent Placeur nommé ultérieurement dans le cadre du Programme devra déclarer et garantir qu'il respecte l'ensemble des lois et règlements applicables en vigueur au Portugal et de la Directive 2003/71CE, telle que modifiée de temps à autre, concernant l'offre, la vente et la placement de tous titres au sein du Portugal ou de toutes entités qui sont résidentes au Portugal, y compris la publication d'un Prospectus, le cas échéant et que ce placement sera uniquement autorisé et réalisé dans la mesure où l'ensemble des lois et règlements sont respectés.

### ***Royaume Uni***

Chaque Agent Placeur a déclaré et accepté, et chaque Agent Placeur nommé ultérieurement dans le cadre du Programme devra déclarer et accepter que :

- (a) en ce qui concerne les Titres ayant une date d'échéance inférieure à un an émis par Crédit Agricole CIB FG, Crédit Agricole CIB FS ou Crédit Agricole CIB FL, (i) il est une personne dont l'activité habituelle est d'acquérir, de détenir, de gérer et de transférer des produits financiers (pour son compte propre ou pour le compte de tiers) dans le cadre de sa profession, et (ii) il n'a ni offert, ni vendu et n'offrira ni ne vendra ces Titres à des personnes autres que celles dont l'activité habituelle consiste à acquérir, détenir, gérer et transférer des produits financiers (pour leur compte propre ou pour le compte de tiers) dans le cadre de leur profession, ou dont il est raisonnable de penser qu'elles vont acquérir, détenir, gérer ou transférer des produits financiers (pour leur compte propre ou pour le compte de tiers) dans le cadre de leur profession ; à défaut de quoi, l'émission de ces Titres constituerait une violation par l'Émetteur de l'article 19 du *Financial Services and Markets Act* (Loi britannique sur les services et marchés financiers) de 2000 (la FSMA) ;



- (b) il a communiqué et fait communiquer, et communiquera et fera communiquer toute invitation ou incitation à se livrer à des activités d'investissement (au sens de la section 21 de la FSMA), qu'il aura reçue dans le cadre de l'émission ou la vente de tous Titres, que dans des circonstances où la section 21(1) du FSMA ne s'applique pas, ou, dans le cas de Crédit Agricole CIB ne s'appliquerait pas, s'il n'était pas une personne autorisée telle que définie dans le FSMA, à l'Émetteur ou (selon le cas) au Garant ; et
- (c) il a respecté et respectera toutes les dispositions de la FSMA applicables à tout ce qu'il entreprend relativement aux Titres, que ce soit au Royaume Uni, à partir du Royaume Uni ou dans toute autre circonstance impliquant d'une façon ou d'une autre le Royaume Uni.

### ***Généralités***

Chaque Agent Placeur a garanti, et chaque Agent Placeur nommé ultérieurement dans le cadre du Programme devra garantir (en toute conscience et loyauté) qu'il respectera toutes les lois et réglementations sur les valeurs mobilières en vigueur dans les territoires dans lesquels il achète, offre, vend ou livre des titres ou possède ou distribue ce Prospectus de Base, et qu'il obtiendra tout accord, approbation ou autorisation requis pour pouvoir acheter, offrir, vendre ou livrer des Titres conformément aux lois et aux réglementations en vigueur dans tout territoire dont il relève ou dans lequel il achète, offre, vend ou livre des Titres, et aucun des Émetteurs, du Garant ou des Agents Placeurs ne pourront en être tenus responsables.

Aucun des Émetteurs, du Garant ou des Agents Placeurs ne déclarent que les Titres peuvent être à tout moment vendus légalement conformément aux exigences d'enregistrement ou autres exigences en vigueur dans un quelconque territoire, ou en vertu d'une dispense d'avoir à respecter ces exigences, et ils n'assument aucune responsabilité au titre de la facilitation de cette vente.

S'agissant de chaque Tranche, l'Agent Placeur concerné devra respecter toutes les autres restrictions convenues entre l'Émetteur concerné et l'Agent Placeur, et qui seront exposées dans les Conditions Définitives applicables.

## INFORMATIONS GÉNÉRALES

*Cette section présente certaines informations complémentaires relatives aux Titres.*

### Autorisation

Aucune procédure d'autorisation n'est requise de Crédit Agricole CIB par la loi française pour la mise en place du Programme et pour l'octroi de sa Garantie. Aucune procédure d'autorisation n'est requise de Crédit Agricole CIB FS par la loi française pour la mise en place du Programme. Toutefois, dans la mesure où les titres émis dans le cadre du Programme sont susceptibles de constituer des obligations au sens du droit français, l'émission de ces Titres sera autorisée, conformément à la loi française.

La mise à jour du Programme et l'émission de Titres dans le cadre du Programme ont été dûment autorisés en vertu d'une résolution du Conseil d'administration de Crédit Agricole CIB FG en date du 27 juillet 2018.

L'ajout de Crédit Agricole CIB FL en tant que partie au Programme et Émetteur des Titres au titre du Programme a été dûment autorisé par une résolution du Conseil d'Administration de Crédit Agricole CIB FL en date du 20 juillet 2018.

Dans le cas où des procédures d'autorisation additionnelles sont requises relativement à une Souche de Titres en particulier, elles seront précisées (si les lois applicables l'exigent) au paragraphe 9 des Conditions Définitives.

### Admission des Titres aux négociations

Les Titres émis dans le cadre de ce Programme peuvent être offerts au public ou cotés sur la Côte Officielle et admis aux négociations sur le marché réglementé de la Bourse du Luxembourg et après d'autres bourses et/ou sur d'autres marchés réglementés.

### Documents disponibles

Pour la période de 12 mois suivant la date d'approbation de ce Prospectus de Base, des exemplaires des documents suivants pourront être obtenus, une fois publiés, pour revue pendant les heures normales d'activités, auprès du siège social de l'Émetteur concerné et du bureau de l'Agent Payeur Principal indiqué, actuellement au Luxembourg :

- (a) les statuts de Crédit Agricole CIB, les documents constitutifs et les statuts de Crédit Agricole CIB FG, les statuts de Crédit Agricole CIB FS et les statuts de Crédit Agricole CIB FL;
- (b) les états financiers consolidés et individuels audités de Crédit Agricole CIB pour les exercices 2016 et 2017 ;
- (c) les états financiers individuels audités de Crédit Agricole CIB FG et de Crédit Agricole CIB FS pour les exercices 2016 et 2017 ;
- (d) le Contrat d'Agent Placeur, le Contrat de Service Financier et la Garantie et tout supplément s'y rapportant ;
- (f) le Contrat de Gestion des Actifs Gagés, le Contrat d'Agent de Contrôle des Actifs Gagés, le Contrat d'Agent d'Évaluation des Titres, le Contrat d'Agent de Cession, le Contrat de Dépôt et chaque Contrat de Gage et chaque Contrat d'Agent des Sûretés (sauf dans les cas où ces documents sont relatifs à des Titres en Placement Privé) ;
- (g) un exemplaire de ce Prospectus de Base ;

- (h) tout Prospectus de Base futur et tous suppléments à ce Prospectus de Base ainsi que tout document qui y est incorporé par référence et toutes Conditions Définitives (à ceci près que seul un titulaire du Titre concerné aura accès aux Conditions Définitives se rapportant audit Titre qui n'est ni admis à la négociation sur un marché réglementé de l'Espace Économique Européen ni offert au sein de l'Espace Économique Européen dans des circonstances nécessitant la publication d'un prospectus en vertu de la Directive Prospectus, et qu'il devra apporter à l'Émetteur concerné et à l'Agent Payeur Principal la preuve de son identité et de sa détention de Titres) ; et
- (i) tous les rapports, courriers et autres documents, les informations financières historiques, les évaluations et les déclarations établies par un expert à la demande de l'Émetteur concerné, dont une quelconque partie est incluse ou mentionnée dans ce Prospectus de Base.

Les investisseurs sont invités à consulter l'Émetteur dans le cas où ils souhaitent obtenir une copie de la Convention-Cadre FBF, des Définitions ISDA 2006 ou des Définitions des Dérivés de Crédit (tel que ce terme est défini par les Modalités des Titres Indexés sur Évènement de Crédit). En outre, des exemplaires de ce Prospectus de Base, et de chacun des documents incorporés par référence sont disponibles sur le site de la Bourse du Luxembourg ([www.bourse.lu](http://www.bourse.lu)).

De plus, des copies des Conditions Définitives applicables sont disponibles pendant les heures normales d'activités au bureau de l'Agent de Registre, des Agents Payeurs et de Transfert (excepté pour les Conditions Définitives relatives aux Titres en Placement Privé, qui ne seront disponibles pour revue que par un Titulaire de tels Titres, ce Titulaire devant produire une preuve satisfaisante de sa titularité et de son identité auprès de l'Agent de Registre, des Agents Payeurs et de Transfert).

Des copies des Conditions Définitives se rapportant aux Titres admis à la négociation sur le marché réglementé de la Bourse de Luxembourg et chaque document qui y est incorporé par référence sont accessibles sur le site Internet de la Bourse de Luxembourg ([www.bourse.lu](http://www.bourse.lu)).

### **Systèmes de compensation**

Les Titres ont été acceptés à la compensation par l'intermédiaire d'Euroclear France, d'Euroclear et de Clearstream, Luxembourg (qui sont les entités chargées de la tenue des registres). Le Code Commun et le code ISIN pour chaque Tranche de Titres affectés par Euroclear et Clearstream, Luxembourg seront précisés dans les Conditions Définitives applicables. Si les Titres doivent être compensés par l'intermédiaire d'un système alternatif ou différent, les informations nécessaires seront précisées dans les Conditions Définitives applicables.

L'adresse d'Euroclear France est 115, rue Réaumur, 75081 Paris Cedex 02, France.

L'adresse d'Euroclear est Euroclear Bank SA/NV, 1 Boulevard du Roi Albert II, B-1210 Bruxelles et l'adresse de Clearstream, Luxembourg est Clearstream Banking, 42 Avenue JF Kennedy, L-1855 Luxembourg.

### **Conditions pour déterminer le prix**

Le prix et le montant des Titres devant être émis dans le cadre du programme seront déterminés par l'Émetteur concerné et l'Agent Placeur concerné au moment de l'émission conformément aux conditions de marché existantes.

### **Rendement**

Une indication du rendement relatif à une Souche de Titres à Taux Fixe sera précisée dans les Conditions Définitives applicables. Le taux de rendement sera calculé comme un taux d'intérêt ou un taux de prime concernant les Titres qui, lorsqu'il est utilisé pour calculer la valeur actuelle de chaque versement d'intérêts et de principal prévu en vertu des Titres depuis la Date d'Échéance (l'hypothèse étant prise que les Titres ne font pas l'objet d'un remboursement anticipé) jusqu'à la Date d'Émission, produit une suite de montants dont la

somme est égale au prix d'émission des Titres Date d'Émission. Le rendement est calculé à la Date d'Émission des Titres sur la base du Prix d'Émission concerné. En tant que tel, le rendement mentionné dans les Conditions Définitives applicables reflète le rendement des Titres à maturité au moment de leur Date d'Émission et ne constitue pas une indication du rendement futur.

### **Notations**

Les notations attribuées aux Titres (le cas échéant) seront précisées dans les Conditions Définitives applicables, y compris l'indication selon laquelle ces notations sont ou non émises par des agences de notation établies au sein de l'Union Européenne, enregistrées (ou en cours de procédure de demande d'enregistrement) conformément au Règlement (CE) No 1060/2009 du Parlement Européen et du Conseil en date du 11 mai 2011 (le **Règlement CRA**) et incluses dans la liste des agences de notation enregistrées qui est publiée sur le site web de l'Autorité Européenne des Marchés Financiers ([www.esma.europa.eu](http://www.esma.europa.eu)).

Parmi les émetteurs, seul Crédit Agricole CIB fait l'objet d'une notation, qui est décrite dans la section de ce Prospectus de Base intitulée "Description des Émetteurs". Les notations mentionnées dans cette section ont été attribuées par Fitch Ratings Limited, Moody's Investor Services Ltd et Standard & Poor's Credit Market Service Europe Limited, chacune étant une agence de notation établie au sein de l'Union Européenne, enregistrée dans le cadre du Règlement CRA et incluse dans la liste des agences de notation enregistrées telle que publiée sur le site internet de l'Autorité Européenne des Marchés Financiers auquel il est fait référence ci-dessus.

Une notation n'est pas une recommandation d'achat, de vente ou de détention de titres et peut être sujette à suspension, changement ou retrait, à tout moment et sans préavis, par l'agence de notation ayant attribué la notation.

### **Changements significatifs ou détérioration significative**

Il n'y a pas eu de changement significatif dans la situation financière ni dans la négociation des titres de Crédit Agricole CIB depuis le 31 décembre 2017 et aucune détérioration significative n'a affecté les perspectives Crédit Agricole CIB depuis le 31 décembre 2017.

Il n'y a pas eu de changement significatif dans la situation financière ni dans la négociation des titres de Crédit Agricole CIB FG ou Crédit Agricole CIB FS depuis le 31 décembre 2017 et aucune détérioration significative n'a affecté les perspectives de Crédit Agricole CIB FG ou Crédit Agricole CIB FS depuis le 31 décembre 2017.

### **Contrats importants**

Aucun de Crédit Agricole CIB, Crédit Agricole CIB FG, Crédit Agricole CIB FS et Crédit Agricole CIB FL n'a conclu de contrat important hors du cadre normal des activités de l'Émetteur concerné, qui aurait pu avoir pour résultat d'altérer la capacité d'un des membres du Groupe à s'acquitter d'obligations significatives envers l'Émetteur concerné à l'égard de sa propre capacité à s'acquitter des obligations que lui imposent les Titres envers les Titulaires.

### **Litiges**

À l'exception de ce qui est mentionné concernant Crédit Agricole CIB aux pages 192 à 193 et 402 du document de référence 2017 incorporé dans les présent Prospectus de Base par référence (voir la section *Documents incorporés par référence*), ni le Garant ni aucun des Émetteurs n'ont été parties à une procédure gouvernementale, légale ou d'arbitrage (y compris toute procédure pendante ou menaçante, à la connaissance de l'un ou l'autre des Émetteurs ou du Garant) au cours des douze derniers mois, qui pourrait avoir ou ait eu pendant cette période des effets significatifs sur la situation financière ou la rentabilité de l'Émetteur concerné ou du Garant.

### Auditeurs

Les auditeurs de Crédit Agricole CIB FG sont PricewaterhouseCoopers, CI LLP PO Box 321, Royal Bank Place, 1 Gategny Esplanade, St. Peter Port, Guernesey GY1 4ND, (*Chartered Accountants*, Guernesey – membres de la *Guernsey Society of Chartered and Certified Accountants*), qui ont audité les comptes de Crédit Agricole CIB FG pour les deux exercices clos les 31 décembre 2015 et 2016 conformément aux normes d'audit en vigueur au Royaume Uni, et n'ont émis aucune réserve. Les auditeurs de Crédit Agricole CIB FG n'ont aucun intérêt significatif dans Crédit Agricole CIB FG.

Les auditeurs de Crédit Agricole CIB FS sont PricewaterhouseCoopers (membre de la Compagnie nationale des commissaires aux comptes), 63 rue de Villiers, 92200 Neuilly sur Seine, France.

PricewaterhouseCoopers ont audité les comptes de Crédit Agricole CIB FS (y compris les tableaux de flux de trésorerie) conformément aux normes d'audit généralement admises en France pour chacun des deux exercices clos les 31 décembre 2016 et 2017, et n'ont émis aucune réserve. Les auditeurs de Crédit Agricole CIB FS n'ont aucun intérêt significatif dans Crédit Agricole CIB FS.

Les auditeurs de Crédit Agricole CIB FL sont Ernst & Young (membre de l'Institut des Réviseurs d'Entreprises du Luxembourg). Ernst & Young n'ont pas audité les comptes de Crédit Agricole CIB FL dans la mesure où Crédit Agricole CIB FL n'a pas publié de comptes depuis la date de son immatriculation. Les auditeurs de Crédit Agricole CIB FL n'ont aucune intérêt significatif dans Crédit Agricole CIB FL.

Les auditeurs de Crédit Agricole CIB sont Ernst & Young et Autres (membre de la Compagnie nationale des commissaires aux comptes), 1-2 Place des Saisons, 92400 Courbevoie, Paris-La Défense 1, France et PricewaterhouseCoopers Audit (membre de la Compagnie nationale des commissaires aux comptes), 63 rue de Villiers, 92208 Neuilly-sur-Seine, France.

Ernst & Young et Autres ont audité les comptes consolidés et non consolidés de Crédit Agricole CIB conformément aux normes d'audit généralement admises en France pour chacun des deux exercices clos les 31 décembre 2016 et 2017. PricewaterhouseCoopers Audit a audité les comptes de Crédit Agricole CIB conformément aux normes d'audit généralement admises en France pour chacun des deux exercices clos les 31 décembre 2016 et 2017, et n'a émis aucune réserve.

Les auditeurs de Crédit Agricole CIB n'ont aucun intérêt significatif dans Crédit Agricole CIB.

### Règlement relatif aux Indices de Référence

Les montants dus au titre des Titres ou les actifs livrables au titre des Titres peuvent être calculés ou déterminés par référence à un ou plusieurs indices pouvant constituer un indice de référence aux fins du Règlement relatif aux Indices de Référence (Règlement (UE) No 2016/1011) (le **Règlement relatif aux Indices de Référence**). Si un tel indice constitue un indice de référence de ce type, les Conditions Définitives applicables indiqueront si l'indice de référence est fourni ou non par un administrateur figurant au registre des administrateurs et des indices de référence établi et tenu par l'Autorité Européenne des Marchés Financiers (**ESMA**) conformément à l'article 36 du Règlement relatif aux Indices de Référence.

En particulier :

Le LIBOR est fourni par *ICE BENCHMARK ADMINISTRATION (ICE BA)*. A la date du présent Prospectus de Base, ICE BA figure au registre des administrateurs et des indices de référence établi et tenu par l'ESMA conformément à l'article 36 du Règlement relatif aux Indices de Référence.

L'EURIBOR est fourni par l'*EUROPEAN MONEY MARKETS INSTITUTE (EMMI)*. A la date du présent Prospectus de Base, l'EMMI ne figure pas au registre des administrateurs et des indices de référence établi et tenu par l'ESMA conformément à l'article 36 du Règlement relatif aux Indices de Référence.

Le SHIBOR est fourni par la *PEOPLE'S BANK OF CHINA*. A la date du présent Prospectus de Base, la *PEOPLE'S BANK OF CHINA* ne figure pas au registre des administrateurs et des indices de référence établi et tenu par l'ESMA conformément à l'article 36 du Règlement relatif aux Indices de Référence.

**ÉMETTEURS**

**Crédit Agricole Corporate and Investment Bank**

12, place des Etats-Unis, CS 70052  
92 547 Montrouge Cedex  
France

**Crédit Agricole CIB Finance (Guernsey) Limited**

Sarnia House  
Le Truchot  
St. Peter Port  
Guernesey

**Crédit Agricole CIB Finance Luxembourg S.A.**

31-33, Avenue Pasteur  
L-2311 Luxembourg  
Luxembourg

**Crédit Agricole CIB Financial Solutions**

12, place des Etats-Unis, CS 70052  
92 547 Montrouge Cedex  
France

**GARANT**

**Crédit Agricole Corporate and Investment Bank**

12, place des Etats-Unis, CS 70052  
92 547 Montrouge Cedex  
France

**AGENT PLACEUR**

**Crédit Agricole Corporate and Investment Bank**

12, place des Etats-Unis, CS 70052  
92 547 Montrouge Cedex  
France

**AGENT FISCAL, AGENT PAYEUR PRINCIPAL ET AGENT PAYEUR A PARIS**

**CACEIS**

Corporate Trust  
14, rue Rouget de Lisle  
92862 Issy les Moulineaux cedex 9  
France

**CONSEIL JURIDIQUE**

*Pour le droit français et le droit anglais*

**Hogan Lovells (Paris) LLP**

17, avenue Matignon  
75008 Paris  
France

**AUDITEURS**

*de Crédit Agricole Corporate and Investment Bank*

**Ernst & Young**

1/2, place des Saisons  
92400 Courbevoie – Paris – La Défense 1  
France

**PricewaterhouseCoopers Audit**

63, rue de Villiers  
92200 Neuilly-sur-Seine  
France

*de Crédit Agricole CIB Financial Solutions*

**PricewaterhouseCoopers Audit**

63, rue de Villiers  
92200 Neuilly-sur-Seine  
France

**Boris ETIENNE**

63, rue de Villiers  
92200 Neuilly-sur-Seine  
France

*de Crédit Agricole CIB Finance (Guernsey) Limited*

**PricewaterhouseCoopers CI LLP**

PO Box 321  
Royal Bank Place, 1 Glatigny Esplanade  
St. Peter Port  
Guernsey GY1 4ND

*de Crédit Agricole CIB Finance Luxembourg S.A.*

**Ernst & Young S.A.**

35E avenue John F. Kennedy  
L-1855 Luxembourg  
Luxembourg

**AGENT FINANCIER ET AGENT PAYEUR AU LUXEMBOURG**

**CACEIS Bank, Succursale de Luxembourg,**

5, Allée Scheffer  
L-2520 Luxembourg  
Luxembourg